

統計高知

特集

- ◆ 令和5年高知市消費者物価指数年報
- ◆ 令和4年高知県の鉱工業生産指数の動向（年報）

高知県観光博覧会



牧野博士の
新休日  高知

Dr. Makino's New Holiday in KOCHI

高知県産業振興推進部統計分析課
高知県統計協会



統計調査
にご理解
ご協力を。

目 次

特集

- 令和5年高知市消費者物価指数年報 1
- 令和4年高知県の鉱工業生産指数の動向(年報) 5

統計資料

- 高知県の主要指標 10
- 高知県推計人口及び人口動態
 - ・令和6年2月1日現在の結果概要 12
 - 〈統計表一覧〉男女別、年齢別・割合(3区分)、世帯数 14
 - 男女別、年齢別(5歳階級) 16
 - 自然動態、社会動態 21
- 高知県金融経済概況〈令和6年3月公表〉 22
- 高知市消費者物価指数〈令和6年1月分〉 26
- 鉱工業生産指数の動向〈令和5年12月〉 34
- 毎月勤労統計調査地方調査〈令和5年12月分(速報)〉 38
- 毎月勤労統計調査地方調査〈令和5年11月分(確報)〉－抜粋－ 53

高知県の主要統計 54

その他

- 高知県統計協会特別会員募集のご案内 60
- 令和5年度の統計刊行物一覧表 61

＜利用者のために＞

- | | |
|--|--|
| <p>1 統計表によっては、端数処理の関係で総計と内訳の合計が一致しない場合があります。</p> <p>2 特に注意書きのない限り、統計表の「年」は暦年(1月～12月)、「年度」は会計年度(4月～翌年3月)を示します。</p> <p>3 人口については、令和2年国勢調査(令和2年10月1日現在)結果をもとにした各月1日現在の推計人口を掲載しています。</p> | <p>4 表中の符号は、つぎのとおりです。</p> <p>「△」…減少またはマイナス数値</p> <p>「0」…単位未満(表章単位に満たないもの)</p> <p>「－」…皆無(該当数値がないもの)</p> <p>「…」…不詳(数値が得られないもの)</p> <p>「x」…数値が秘匿されているもの</p> <p>「p」…暫定数値・速報数値</p> <p>「r」…訂正数値・確定数値</p> |
|--|--|

《特集》 令和5年高知市消費者物価指数年報

1 高知市消費者物価指数の概況

令和5年の消費者物価指数は、「総合」及び「生鮮食品を除く総合」、「生鮮食品及びエネルギーを除く総合」の各指数とも前年から上昇

【高知市】（令和2年=100）

○総合指数	105.2	前年比3.5%の上昇
○生鮮食品を除く総合指数	104.8	前年比3.3%の上昇
○生鮮食品及びエネルギーを除く総合	104.3	前年比4.2%の上昇

【全国】（令和2年=100）

○総合指数	105.6	前年比3.2%の上昇
○生鮮食品を除く総合指数	105.2	前年比3.1%の上昇
○生鮮食品及びエネルギーを除く総合	104.5	前年比4.0%の上昇

（高知市消費者物価指数（総合指数）の推移）（R2=100）

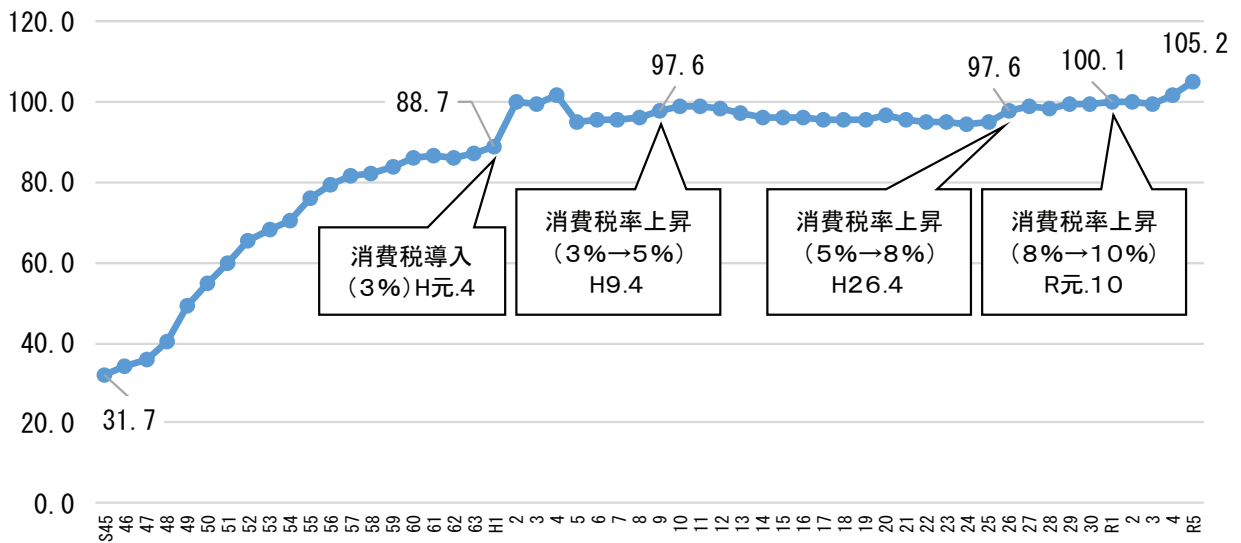

（1）総合指数に対する10大費目別寄与度（高知市）

総合指数の前年比+3.5%に対する10大費目の寄与度をみると、プラスに寄与した費目は「食料」が最も高く+2.11ポイントを占め、次いで「住居」の+0.51ポイント、「家具・家事用品」の+0.42ポイントと続いている。

一方、マイナスに寄与した費目は、「光熱・水道」の△0.45ポイントと「諸雑費」の△0.02ポイントの2つだった。

(総合指数の前年比と10大費目別寄与度) (%、ポイント)

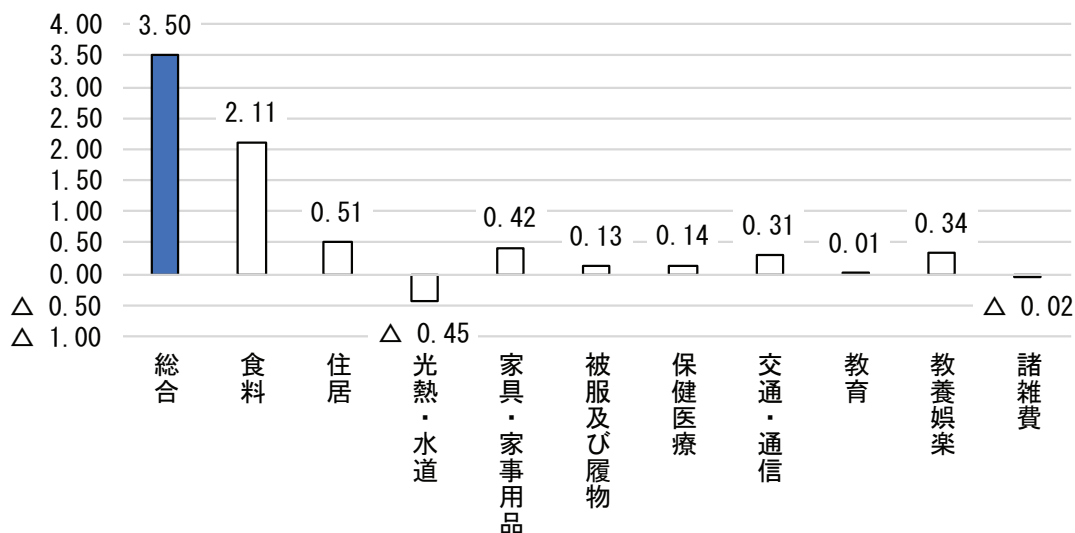

総合指数の前年比に寄与した費目と主な内訳 (%、ポイント)

〈上昇〉

10大費目	前年比	寄与度	〈寄与した主な内訳〉
食料	7.8	2.11	[乳卵類]鶏卵、ヨーグルト [菓子類]チョコレート [飲料]炭酸飲料 [外食]ハンバーガー
住居	2.5	0.51	[設備修繕・維持] 駐車場工事費、火災・地震保険料、システムキッチン
家具・家事用品	10.3	0.42	[家庭用耐久財] ルームエアコン [家事用消耗品] 洗濯用洗剤
教養娯楽	3.8	0.34	[教養娯楽サービス] 宿泊料
交通・通信	2.2	0.31	[通信] 通信料 (携帯電話)、携帯電話機
保健医療	3.4	0.14	[保健医療用品・器具] マスク
被服及び履物	3.7	0.13	[履物類] 運動靴
教育	0.5	0.01	[補習教育] 補習教育 (中学校)

〈下落〉

10大費目	前年比	寄与度	〈寄与した主な内訳〉
諸雑費	△ 0.4	△ 0.02	[他の諸雑費] 保育所保育料、学童保育料
光熱・水道	△ 6.0	△ 0.45	[電気代] 電気代

(2) 10大費目等別寄与度の推移（高知市）

総合指数に対する10大費目の寄与度の推移をみると、令和4年3月以前は、「交通・通信」がマイナスに寄与している。

同年4月以降は、多くの費目がプラスに寄与しており、特に「食料」においては、「生鮮食品を除く食料」の上昇により、そのプラス幅が拡大傾向で推移している。

また、令和5年2月以降、「光熱・水道」がマイナスに寄与したことで、「エネルギー」がマイナスに転じている。

(%、ポイント)

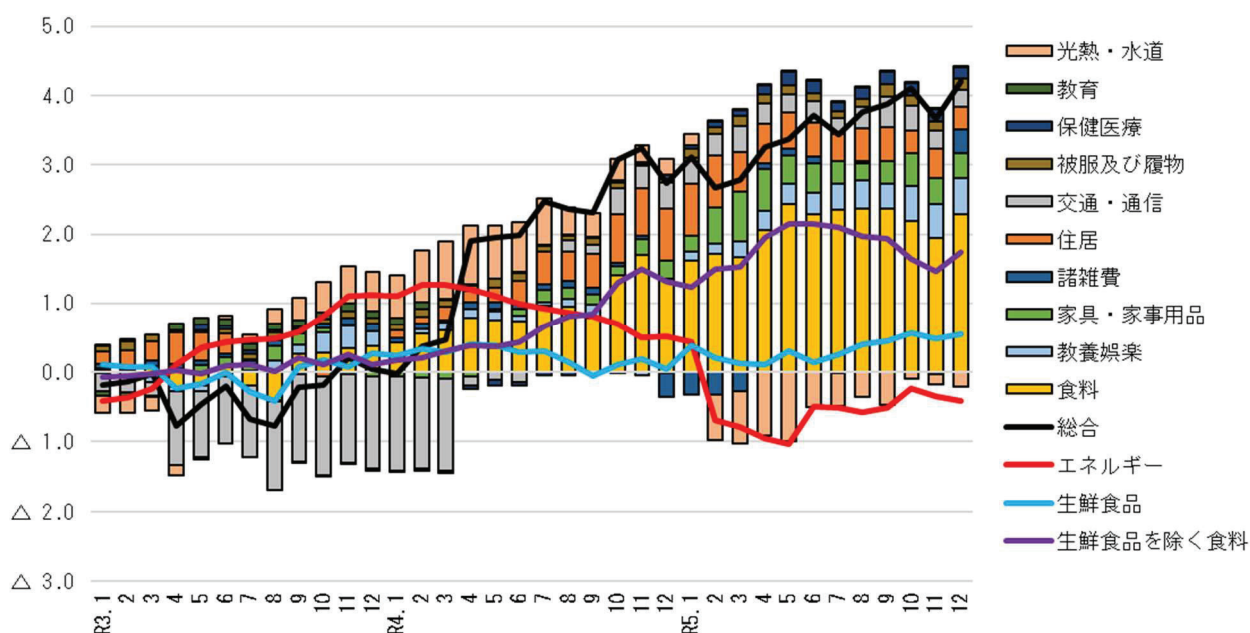

(参考) 令和5年の寄与度の推移

	1月	2月	3月	4月	5月	6月	7月	8月	9月	10月	11月	12月	
総合 (%)	3.1	2.7	2.8	3.2	3.4	3.7	3.4	3.8	3.9	4.1	3.7	4.2	
寄与度 (ポイント)	食料	1.61	1.71	1.66	2.06	2.44	2.29	2.35	2.37	2.37	2.19	1.95	2.28
	住居	0.75	0.75	0.58	0.58	0.52	0.49	0.40	0.47	0.48	0.34	0.43	0.33
	光熱・水道	0.15	△ 0.65	△ 0.75	△ 0.92	△ 0.99	△ 0.50	△ 0.47	△ 0.36	△ 0.47	△ 0.09	△ 0.14	△ 0.21
	家具・家事用品	0.24	0.53	0.71	0.61	0.41	0.42	0.32	0.25	0.33	0.47	0.37	0.35
	被服及び履物	0.12	0.10	0.14	0.13	0.12	0.11	0.10	0.12	0.18	0.15	0.14	0.16
	保健医療	0.05	0.07	0.09	0.13	0.20	0.19	0.14	0.17	0.18	0.18	0.17	0.16
	交通・通信	0.38	0.31	0.37	0.29	0.27	0.31	0.22	0.30	0.44	0.35	0.25	0.24
	教育	0.01	0.01	0.02	0.01	0.01	0.01	0.01	0.01	0.01	0.01	0.01	0.01
	教養娯楽	0.13	0.15	0.24	0.27	0.29	0.31	0.38	0.40	0.36	0.50	0.49	0.53
	諸雑費	△ 0.32	△ 0.32	△ 0.28	0.08	0.09	0.10	△ 0.02	0.04	0.00	0.00	△ 0.03	0.35
	エネルギー	0.44	△ 0.69	△ 0.79	△ 0.96	△ 1.03	△ 0.50	△ 0.52	△ 0.57	△ 0.52	△ 0.23	△ 0.35	△ 0.41
	生鮮食品	0.38	0.21	0.13	0.10	0.30	0.14	0.25	0.40	0.45	0.56	0.49	0.55
	生鮮食品を除く食料	1.23	1.50	1.53	1.96	2.14	2.15	2.10	1.97	1.93	1.64	1.47	1.74

2 高知市消費者物価指数(総合及び10大費目)

(令和2年=100)

年月	総合	前年(月)比		食料	住居	光熱水道	家具・家事用品	被服及び履物	
		(%)	(%)						
年平均	平成23年	94.8	△ 0.4	-	88.1	101.0	88.2	90.4	91.0
	24	94.7	0.0	-	88.6	100.4	89.9	91.0	90.6
	25	94.9	0.1	-	88.4	99.9	92.2	89.7	89.3
	26	97.6	2.9	-	92.1	100.6	97.9	94.1	91.0
	27	98.7	1.1	-	95.4	100.4	96.8	95.6	94.5
	28	98.5	△ 0.1	-	97.2	100.0	93.3	94.7	96.5
	29	99.2	0.6	-	98.2	99.5	95.8	97.2	96.6
	30	99.6	0.5	-	98.8	99.0	99.9	94.1	95.6
	令和元年	100.1	0.5	-	98.8	99.4	101.9	96.8	98.2
	2	100.0	△ 0.1	-	100.0	100.0	100.0	100.0	100.0
	3	99.7	△ 0.3	-	100.1	100.7	101.7	101.6	102.1
	4	101.6	1.9	-	103.6	102.6	109.8	103.6	104.5
5	105.2	3.5	-	111.7	105.2	103.2	114.2	108.4	
月別	令和4年 12月	102.5	△ 0.6	2.7	105.8	104.3	109.6	106.1	105.6
	令和5年 1月	103.2	0.7	3.1	108.0	104.4	109.6	105.6	106.3
	2	103.0	△ 0.2	2.7	108.5	104.4	99.7	111.3	106.3
	3	103.3	0.3	2.8	108.0	104.2	99.7	115.9	108.1
	4	104.1	0.8	3.2	109.2	104.8	97.8	117.8	108.3
	5	104.6	0.5	3.4	111.3	104.7	97.1	114.4	108.4
	6	105.1	0.5	3.7	111.3	105.2	104.4	116.2	108.0
	7	105.6	0.5	3.4	112.4	105.3	105.0	114.1	107.0
	8	106.0	0.4	3.8	113.1	105.4	103.0	113.0	107.1
	9	106.3	0.3	3.9	113.9	105.8	101.6	114.3	110.4
	10	107.1	0.7	4.1	115.0	105.7	107.4	117.0	109.9
	11	106.9	△ 0.2	3.7	114.5	106.1	107.0	116.1	110.6
12	106.8	△ 0.1	4.2	114.6	106.0	106.5	115.0	110.4	

年月	保健医療	交通・通信	教育	教養娯楽	諸雑費	生鮮食品を除く総合	生鮮食品及びエネルギーを除く総合	食料(酒類を除く)及びエネルギーを除く総合	
									平成23年
24	95.0	99.1	105.5	94.2	101.4	95.2	-	97.4	
25	94.3	100.7	105.6	93.1	102.9	95.5	-	97.1	
26	95.0	103.1	107.1	95.8	106.7	97.9	-	99.0	
27	95.8	101.9	107.9	97.1	107.1	98.7	98.7	99.9	
28	96.4	98.8	107.9	98.0	107.3	98.4	99.1	100.0	
29	97.4	99.4	108.2	98.4	107.3	99.1	99.3	99.9	
30	98.4	100.6	107.8	99.0	107.7	99.5	99.2	99.6	
令和元年	99.3	100.4	106.6	100.2	106.4	100.2	99.8	100.1	
2	100.0	100.0	100.0	100.0	100.0	100.0	100.0	100.0	
3	100.4	94.0	102.2	100.7	101.1	99.7	99.3	99.0	
4	99.9	92.4	103.2	101.4	101.7	101.5	100.1	99.1	
5	103.2	94.5	103.7	105.2	101.4	104.8	104.3	102.1	
月別	令和4年 12月	100.8	93.6	103.3	100.7	97.0	102.5	101.1	99.5
	令和5年 1月	100.8	93.4	103.3	102.3	97.1	102.7	101.3	99.7
	2	101.5	93.5	103.3	102.6	97.2	102.6	102.3	100.5
	3	101.9	93.8	103.5	103.9	97.6	103.1	102.9	101.2
	4	102.2	93.4	103.8	105.1	103.4	104.1	104.1	102.1
	5	103.9	93.6	103.8	105.1	103.4	104.3	104.3	102.1
	6	103.8	93.6	103.8	103.8	103.4	105.0	104.5	102.1
	7	103.0	94.9	103.8	105.9	101.8	105.4	104.9	102.4
	8	103.7	95.4	103.8	107.7	102.9	105.6	105.2	102.8
	9	104.2	96.0	103.8	106.5	102.6	105.8	105.4	102.9
	10	104.5	95.6	103.8	106.8	102.4	106.4	105.7	103.2
	11	104.8	95.2	103.8	106.2	102.4	106.4	105.8	103.2
12	104.6	95.2	103.8	106.7	102.2	106.4	105.8	103.1	

特集：令和4年高知県の鉱工業生産指数の動向（年報）

（平成27年基準）

公表日 令和6年3月5日
高知県統計分析課
088-823-9783

（1）全国及び四国の動向

全国の鉱工業生産指数（原指数）の年平均は105.3（令和2年=100）で、前年を0.1%下回り、2年ぶりの低下となった。

四国の鉱工業生産指数（原指数）の年平均は90.6（平成27年=100）で、前年を1.7%下回り、2年ぶりの低下となった。

（2）高知県の動向

高知県の鉱工業生産指数（原指数）の年平均は91.1（平成27年=100）で、前年を1.0%下回り、5年連続の低下となった。

業種別に寄与度を見ると、令和2年及び令和3年に大きく落ち込んでいた「機械工業（寄与度+1.8pt）」がプラスに転じたものの、「食料品工業（同△0.8pt）」及び「その他の工業（同△0.6pt）」で生産が減少するなど、全体としては令和3年と同程度のマイナス幅となった。

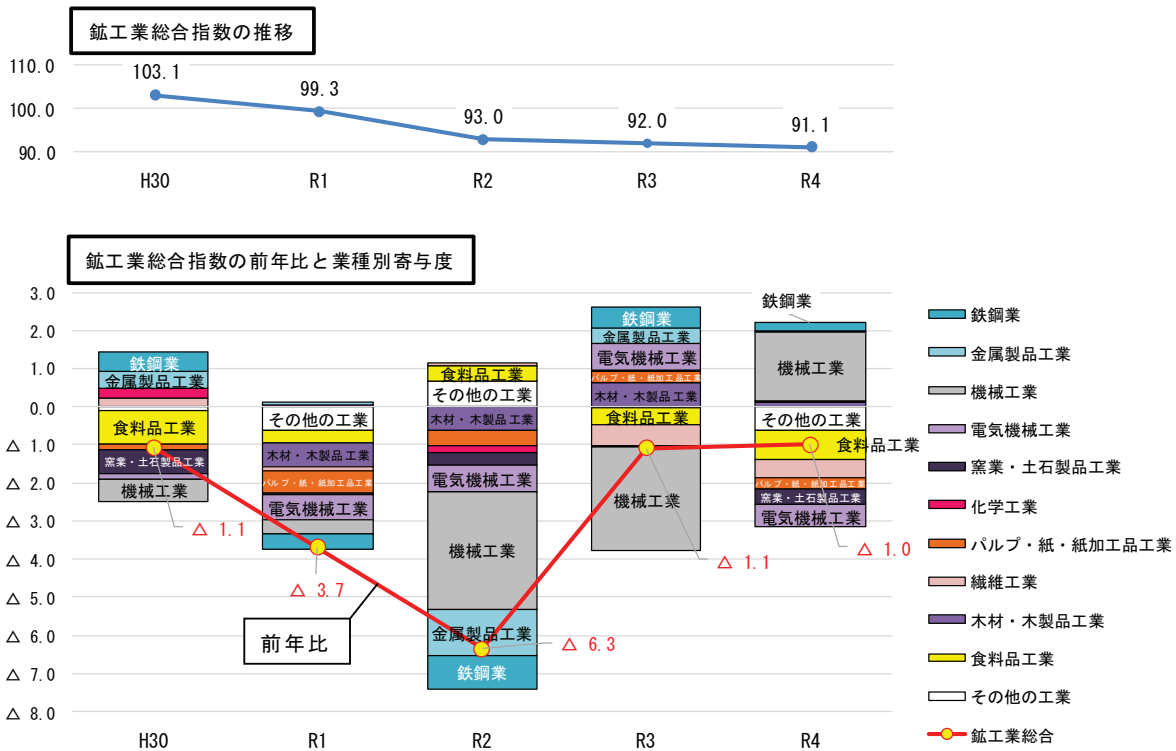

（平成27年=100、%、ポイント）

	ウェイト	指数					前年比と寄与度				
		H30	R1	R2	R3	R4	H30	R1	R2	R3	R4
鉱工業総合	10000.0	103.1	99.3	93.0	92.0	91.1	△ 1.1	△ 3.7	△ 6.3	△ 1.1	△ 1.0
製造工業	9783.0	103.3	99.4	93.1	92.0	91.1	△ 1.0	△ 3.7	△ 6.2	△ 1.2	△ 1.0
鉄鋼業	399.4	121.2	110.0	88.5	101.3	106.1	0.5	△ 0.4	△ 0.9	0.5	0.2
金属製品工業	480.6	106.5	107.9	82.9	91.1	92.0	0.4	0.1	△ 1.2	0.4	0.0
機械工業	2144.6	108.9	107.3	93.0	81.3	89.1	△ 0.6	△ 0.3	△ 3.1	△ 2.7	1.8
電気機械工業	839.8	108.5	100.4	92.0	99.6	93.2	△ 0.2	△ 0.7	△ 0.7	0.7	△ 0.6
窯業・土石製品工業	1093.1	90.9	90.4	87.5	87.2	83.7	△ 0.6	△ 0.1	△ 0.3	△ 0.0	△ 0.4
化学工業	248.2	102.0	104.6	96.7	98.0	98.3	0.2	0.1	△ 0.2	0.0	0.0
パルプ・紙・紙加工品工業	996.2	103.7	97.5	93.7	96.4	93.6	△ 0.2	△ 0.6	△ 0.4	0.3	△ 0.3
繊維工業	304.2	108.2	104.3	105.8	88.9	75.1	0.2	△ 0.1	0.0	△ 0.6	△ 0.5
木材・木製品工業	569.7	100.8	89.6	78.8	89.2	91.3	0.0	△ 0.6	△ 0.6	0.6	0.1
食料品工業	1885.2	99.7	97.9	100.0	97.7	93.8	△ 0.9	△ 0.3	0.4	△ 0.5	△ 0.8
その他の工業	822.0	97.0	89.4	97.7	97.5	90.8	△ 0.1	△ 0.6	0.7	△ 0.0	△ 0.6
鉱業	217.0	97.2	94.1	89.4	90.8	91.7	0.0	△ 0.1	△ 0.1	0.0	0.0

指数値 四半期別 総合指数の推移

季節調整済
(全国 R2年=100、四国・高知 H27年=100)

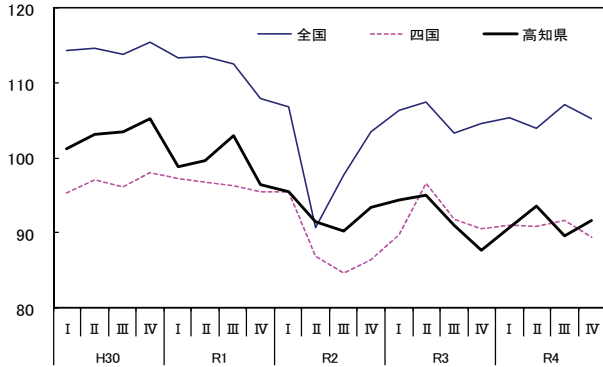

指数値 月別 総合指数の推移

季節調整済
(全国 R2=100年、四国・高知 H27年=100)

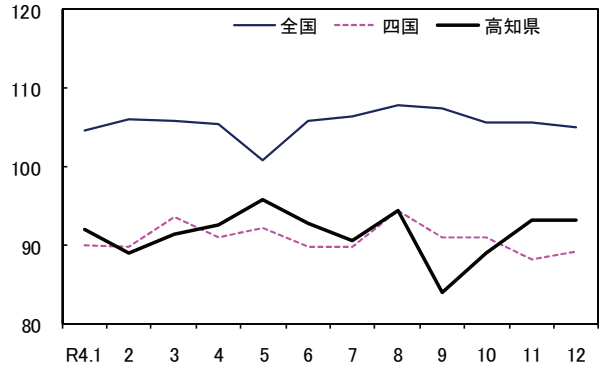

高知県鉱工業生産指数(業種別)

(平成27年=100 季節調整済)

①鉄鋼業

令和4年原指数の平均は106.1となり、前年比4.7%の増となった。

②金属製品工業

令和4年原指数の平均は92.0となり、前年比1.0%の増となった。

③機械工業

令和4年原指数の平均は89.1となり、前年比9.6%の増となった。

④電気機械工業

令和4年原指数の平均は93.2となり、前年比6.4%の減となった。

鉄鋼・金属・機械・電気機械工業

指数値 鉄鋼業 金属製品工業 機械工業 電気機械工業

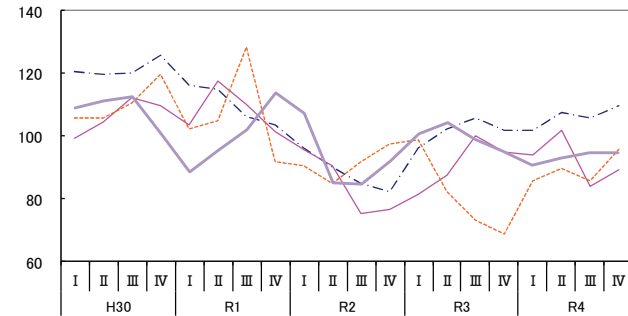

⑤窯業・土石製品工業

令和4年原指数の平均は83.7となり、前年比4.0%の減となった。

⑥化学工業

令和4年原指数の平均は98.3となり、前年比0.3%の増となった。

⑦パルプ・紙・紙加工品工業

令和4年原指数の平均は93.6となり、前年比2.9%の減となった。

⑧繊維工業

令和4年原指数の平均は75.1となり、前年比15.5%の減となった。

窯業土石・化学・パルプ紙・繊維工業

指数値 窯業・土石製品工業 化学工業 パルプ・紙・紙製品工業 繊維工業

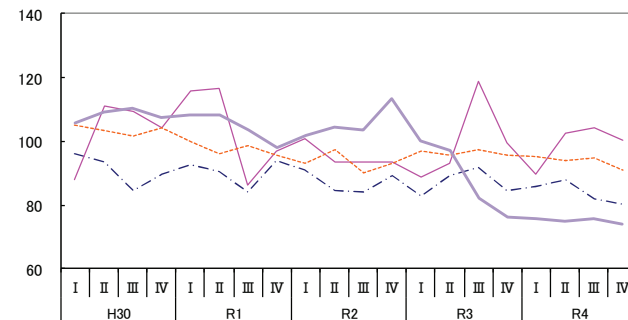

⑨木材・木製品工業

令和4年原指数の平均は91.3となり、前年比2.4%の増となった。

⑩食品工業

令和4年原指数の平均は93.8となり、前年比4.0%の減となった。

⑪その他の工業

令和4年原指数の平均は90.8となり、前年比6.9%の減となった。

木材木製品・食品・その他の工業

指数値 木材・木製品工業 食品工業 その他の工業

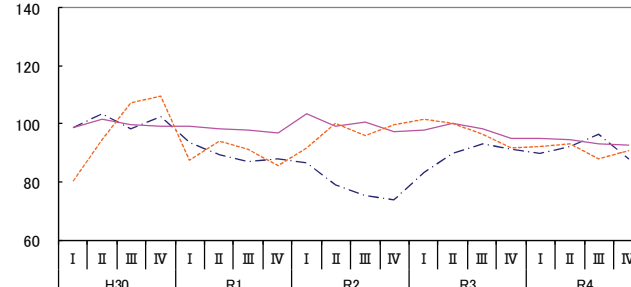

全国・四国・高知の令和4年総合指数の推移

		全国			四国			高知		
		全国R2=100、四国及び高知H27=100								
		指数	前月(期)比	前年同月(期)比	指数	前月(期)比	前年同月(期)比	指数	前月(期)比	前年同月(期)比
30年 平均		114.6		0.6	96.8		▲ 0.4	103.1		▲ 1.1
元年 平均		111.6		▲ 2.6	96.3		▲ 0.5	99.3		▲ 3.7
2年 平均		100.0		▲ 10.4	88.3		▲ 8.3	93.0		▲ 6.3
3年 平均		105.4		5.4	92.2		4.4	92.0		▲ 1.1
4年 平均		105.3		▲ 0.1	90.6		▲ 1.7	91.1		▲ 1.0
令和4年	I 期	105.4	0.8	▲ 0.8	91.1	0.7	1.9	90.7	3.5	▲ 5.3
	II 期	103.9	▲ 1.4	▲ 3.4	90.9	▲ 0.2	▲ 5.8	93.6	3.2	▲ 0.2
	III 期	107.1	3.1	4.0	91.7	0.9	0.0	89.6	▲ 4.3	▲ 0.5
	IV 期	105.3	▲ 1.7	▲ 0.2	89.4	▲ 2.5	▲ 2.7	91.7	2.3	2.6
令和4年	1月	104.6	▲ 0.8	▲ 0.7	90.0	▲ 1.4	0.0	91.9	6.5	2.2
	2月	106.0	1.3	0.0	89.8	▲ 0.2	0.2	89.0	▲ 3.2	2.0
	3月	105.7	▲ 0.3	▲ 1.6	93.5	4.1	5.1	91.3	2.6	▲ 15.9
	4月	105.3	▲ 0.4	▲ 4.7	90.9	▲ 2.8	▲ 10.6	92.5	1.3	▲ 4.2
	5月	100.7	▲ 4.4	▲ 2.7	92.1	1.3	▲ 2.2	95.7	3.5	3.2
	6月	105.7	5.0	▲ 3.0	89.8	▲ 2.5	▲ 3.9	92.7	▲ 3.1	0.3
	7月	106.3	0.6	▲ 1.8	89.8	0.0	▲ 3.0	90.6	▲ 2.3	▲ 1.3
	8月	107.8	1.4	5.7	94.3	5.0	5.3	94.3	4.1	6.9
	9月	107.3	▲ 0.5	8.7	91.0	▲ 3.5	▲ 1.9	83.9	▲ 11.0	▲ 7.3
	10月	105.5	▲ 1.7	3.1	90.9	▲ 0.1	▲ 0.2	89.0	6.1	▲ 2.0
	11月	105.5	0.0	▲ 1.4	88.1	▲ 3.1	▲ 4.2	93.1	4.6	4.6
	12月	104.9	▲ 0.6	▲ 2.2	89.1	1.1	▲ 3.5	93.1	0.0	5.3

* 指数、前月(期)比は季節調整済指数による。ただし、指数のうち年平均指数は原指数による。
また、前年同月(期)比は原指数による。

* 資料出所 全国:経済産業省、四国:四国経済産業局

高知県の業種別生産動向前年比

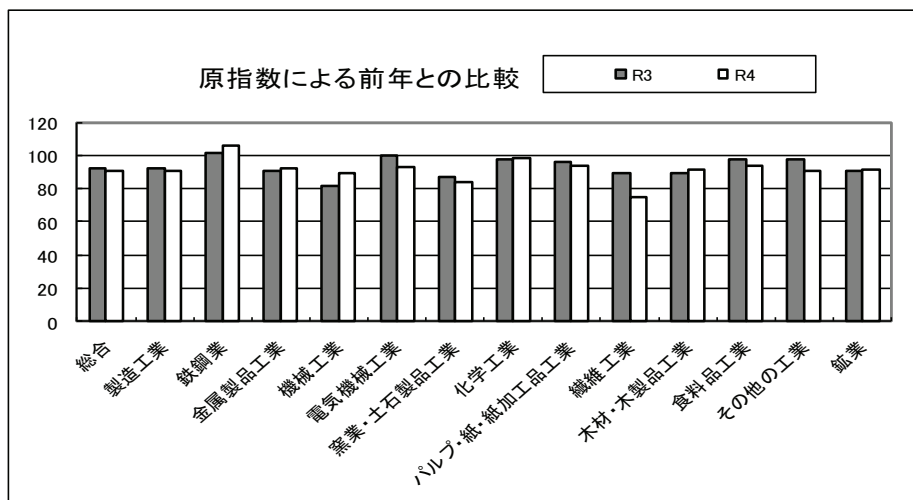

高知県の業種別生産指数(原指数)

(平成27年=100)

年月	鉱工業 総合	製造工業											鉱業	
		鉄鋼業	金属製品 工業	機械工業	電気機 械工業	窯業・土 石製品 工業	化学工業	パルプ・ 紙・紙加 工品工業	繊維工 業	木材・木 製品工 業	食料品 工業	その他 の工業		
ウェイト	10000.0	9783.0	399.4	480.6	2144.6	839.8	1093.1	248.2	996.2	304.2	569.7	1885.2	822.0	217.0
30年	103.1	103.3	121.2	106.5	108.9	108.5	90.9	102.0	103.7	108.2	100.8	99.7	97.0	97.2
元年	99.3	99.4	110.0	107.9	107.3	100.4	90.4	104.6	97.5	104.3	89.6	97.9	89.4	94.1
2年	93.0	93.1	88.5	82.9	93.0	92.0	87.5	96.7	93.7	105.8	78.8	100.0	97.7	89.4
3年	92.0	92.0	101.3	91.1	81.3	99.6	87.2	98.0	96.4	88.9	89.2	97.7	97.5	90.8
4年	91.1	91.1	106.1	92.0	89.1	93.2	83.7	98.3	93.6	75.1	91.3	93.8	90.8	91.7
平成30年1月	92.7	92.6	114.9	97.9	104.6	96.5	86.0	94.5	96.8	91.3	95.0	83.4	66.7	96.8
2月	103.6	103.9	121.3	107.9	133.4	104.7	93.5	89.1	104.2	101.5	95.0	87.0	79.1	90.8
3月	109.2	109.4	130.7	103.1	111.7	116.9	100.8	112.2	115.8	112.4	105.0	96.1	124.6	99.7
4月	97.8	98.0	125.6	95.2	78.1	117.2	74.8	120.0	110.0	106.5	105.0	106.0	101.5	91.9
5月	103.6	103.7	113.4	96.6	114.3	101.2	89.8	95.1	105.6	105.6	105.0	104.8	92.4	101.1
6月	103.3	103.3	120.3	109.0	97.1	116.5	99.7	91.1	106.9	118.5	105.0	102.9	92.7	101.3
7月	102.7	103.1	120.2	101.3	109.2	121.0	69.6	78.7	105.9	123.3	100.0	106.4	96.7	87.8
8月	109.0	109.5	111.3	134.6	135.5	114.3	89.7	82.0	93.4	114.2	95.0	106.6	90.6	85.0
9月	100.0	100.0	120.0	105.7	101.2	117.3	95.9	95.3	91.7	106.3	90.0	96.1	97.2	100.0
10月	102.1	102.1	128.9	117.8	94.1	103.2	89.1	118.5	112.2	112.7	105.0	99.9	99.1	101.7
11月	109.2	109.2	124.1	107.0	127.1	101.7	100.0	113.2	102.2	107.8	110.0	98.8	107.8	106.7
12月	104.5	104.5	124.1	102.3	100.8	91.5	101.8	134.3	100.1	97.7	100.0	108.5	116.1	103.8
平成31年1月	93.6	93.7	110.5	96.8	113.1	76.9	80.5	128.1	96.6	106.5	95.0	83.8	71.1	89.3
2月	102.8	103.2	121.7	121.4	125.7	95.5	95.1	114.9	104.5	100.5	85.0	85.9	91.7	85.4
3月	98.3	98.3	118.3	100.5	90.6	82.3	95.3	141.6	99.2	106.4	100.0	99.1	106.7	100.7
4月	92.8	92.8	118.2	112.4	76.9	88.8	62.5	134.4	102.7	114.1	90.0	104.7	97.2	93.6
令和元年5月	101.9	102.1	111.9	118.2	115.1	85.9	90.8	114.0	93.9	106.5	90.0	101.8	99.7	93.0
6月	99.1	99.3	114.4	111.4	91.1	109.7	103.4	91.2	100.3	112.4	90.0	99.6	92.3	91.4
7月	109.0	109.3	115.5	121.7	134.8	114.7	79.2	78.1	100.9	111.2	90.0	107.2	104.0	97.1
8月	109.7	110.1	87.6	114.8	188.3	91.9	78.5	54.5	82.2	102.7	80.0	98.7	75.3	89.8
9月	97.0	97.1	107.7	100.7	107.5	116.8	91.3	64.8	100.1	106.7	80.0	92.9	74.6	91.8
10月	92.9	92.9	97.4	100.0	73.4	118.9	96.6	91.7	98.7	97.7	90.0	98.7	86.6	91.9
11月	100.4	100.4	104.6	95.0	103.1	110.7	106.9	120.8	94.6	99.4	95.0	97.9	85.5	100.1
12月	94.4	94.1	111.6	101.6	68.0	113.1	104.6	121.6	96.2	87.5	90.0	103.9	88.4	105.1
令和2年1月	92.1	92.3	95.3	99.7	106.9	94.8	79.8	125.5	90.5	91.6	85.0	84.4	78.2	83.1
2月	99.6	99.8	96.9	92.7	111.3	102.7	96.3	117.5	100.9	92.7	85.0	93.6	97.0	92.7
3月	97.8	97.8	98.8	84.0	79.9	113.9	98.9	118.1	93.9	111.4	95.0	107.6	106.6	100.6
4月	96.1	96.3	96.3	91.3	85.6	105.3	68.1	77.1	107.2	114.4	90.0	113.3	106.3	89.2
5月	85.5	85.8	79.4	88.7	83.4	70.5	78.2	87.8	99.5	93.8	70.0	97.4	84.1	69.3
6月	84.9	84.7	92.5	80.7	53.2	68.1	90.8	95.4	97.5	113.2	75.0	98.3	120.2	93.8
7月	95.4	95.7	82.1	87.1	105.8	89.8	71.9	69.8	92.0	116.8	70.0	110.8	106.6	79.7
8月	84.7	84.8	71.4	60.1	96.4	78.6	83.0	44.2	78.6	95.0	65.0	101.6	74.8	81.3
9月	95.4	95.6	92.6	80.0	117.5	93.6	88.0	95.3	84.1	107.0	75.0	95.9	85.1	83.1
10月	95.0	94.9	92.4	81.0	107.9	86.4	84.6	100.7	88.5	116.7	80.0	97.1	96.0	99.8
11月	101.1	101.2	86.0	75.3	115.0	95.5	111.4	112.8	97.5	108.5	80.0	97.1	102.5	94.7
12月	88.5	88.1	78.1	74.3	52.5	105.3	99.1	116.0	94.7	108.7	75.0	102.3	114.8	105.3
令和3年1月	83.2	83.5	90.9	81.4	81.7	91.8	76.5	106.5	89.4	90.7	75.0	84.2	74.2	69.8
2月	84.6	85.5	97.3	83.4	70.5	101.3	76.3	91.0	99.7	105.4	80.0	83.4	98.9	43.0
3月	116.6	116.9	102.9	82.8	169.0	104.0	92.1	98.5	107.1	93.6	100.0	99.1	132.9	102.1
4月	92.6	92.5	104.6	78.7	73.9	104.4	63.8	96.0	103.8	103.5	95.0	109.6	109.8	96.7
5月	93.5	93.4	94.6	81.4	89.1	93.4	91.8	82.4	93.9	98.0	85.0	103.1	97.3	100.1
6月	90.7	90.4	107.5	94.6	53.1	105.2	96.0	84.0	100.3	103.5	90.0	103.4	109.4	106.5
7月	94.4	94.3	97.8	91.7	80.5	106.4	76.3	87.5	101.3	90.8	90.0	107.1	110.2	99.1
8月	91.8	92.0	99.9	109.4	92.9	92.8	92.7	85.0	83.3	74.4	85.0	102.2	74.1	86.8
9月	91.9	91.6	110.7	108.5	78.8	102.7	101.3	98.8	90.9	83.3	85.0	92.4	85.8	105.1
10月	85.2	85.3	113.6	102.4	57.1	102.6	86.9	107.3	93.5	74.7	90.0	91.2	86.1	81.3
11月	95.3	95.3	96.5	88.6	86.4	97.4	105.3	110.5	104.4	78.3	100.0	95.3	93.6	98.0
12月	83.7	83.3	99.5	90.4	42.5	92.7	87.0	128.5	89.7	70.7	95.0	101.1	98.0	101.0
令和4年1月	85.0	85.0	99.4	93.8	91.2	83.2	73.6	104.6	89.4	67.4	90.0	81.7	73.4	82.3
2月	86.3	86.1	101.9	92.0	83.2	85.6	86.0	86.8	98.7	74.3	85.0	79.9	86.7	97.1
3月	98.1	98.2	105.0	95.6	95.2	97.5	93.0	94.9	102.2	78.2	95.0	97.9	118.4	95.7
4月	88.7	88.5	112.3	108.7	61.4	98.2	69.5	105.8	96.2	78.9	90.0	102.7	107.0	97.8
5月	96.5	96.5	105.0	92.2	115.4	78.9	89.3	104.4	97.1	79.1	85.0	95.6	86.1	95.4
6月	91.0	91.0	108.1	104.3	64.0	94.9	91.4	81.8	99.4	80.7	100.0	101.8	106.4	90.1
7月	93.2	93.3	98.1	84.2	95.3	97.6	76.1	83.4	95.7	81.7	100.0	98.9	96.7	86.7
8月	98.1	98.2	105.3	89.1	138.6	90.9	75.7	75.4	83.1	72.7	90.0	99.5	70.0	92.2
9月	85.2	85.3	107.7	85.4	71.0	101.2	87.4	97.4	88.6	73.8	90.0	88.9	77.3	82.5
10月	83.5	83.2	121.5	92.1	60.8	101.6	77.9	108.5	89.1	70.2	95.0	88.3	76.3	98.2
11月	99.7	99.8	107.2	85.3	127.3	93.1	90.8	119.2	93.7	73.3	90.0	93.0	85.4	93.6
12月	88.1	88.1	101.4	81.3	65.6	96.2	93.3	117.3	89.7	70.9	85.0	97.0	106.2	88.3

高知県の業種別生産指数(季節調整済)

(平成27年=100)

年月	業種別生産指数(季節調整済)													鉱業
	鉱工業 総合	製造工業	鉄鋼業	金属製品 工業	機械工業	電気機械 工業	窯業・土石 製品工業	化学工業	パルプ・ 紙・紙加 工品工業	繊維工業	木材・ 木製品 工業	食料品 工業	その他 の工業	
ウエイト	10000.0	9783.0	399.4	480.6	2144.6	839.8	1093.1	248.2	996.2	304.2	569.7	1885.2	822.0	217.0
30年Ⅰ期	101.3	101.5	120.4	99.4	105.7	109.0	96.1	87.9	105.2	105.6	98.6	98.9	80.5	95.7
Ⅱ期	103.1	103.2	119.5	104.4	105.7	111.2	93.6	111.0	103.5	109.2	103.6	101.5	94.4	98.7
Ⅲ期	103.5	103.8	120.1	112.4	110.6	112.3	84.5	109.2	101.7	110.3	98.3	99.8	107.0	93.5
Ⅳ期	105.2	105.2	125.7	109.7	119.5	100.9	89.7	104.0	104.3	107.4	102.7	99.1	109.6	100.5
元年Ⅰ期	98.9	99.0	116.1	103.4	102.2	88.5	92.7	115.5	99.9	108.1	93.7	99.2	87.3	93.7
Ⅱ期	99.6	99.6	114.7	117.6	104.9	95.6	90.3	116.4	95.9	108.4	89.5	98.3	93.9	93.8
Ⅲ期	103.0	103.4	106.0	109.9	128.5	102.1	84.1	86.0	98.5	103.4	87.2	97.7	91.2	94.3
Ⅳ期	96.4	96.3	103.4	101.2	91.8	114.0	94.0	96.7	95.8	97.8	88.1	97.1	85.7	94.0
2年Ⅰ期	95.5	95.6	96.2	95.6	90.4	107.4	90.7	100.9	92.9	102.0	86.4	103.3	91.7	92.2
Ⅱ期	91.5	91.7	89.9	90.6	85.0	85.3	84.4	93.4	97.4	104.3	78.9	99.2	100.2	85.3
Ⅲ期	90.2	90.3	84.9	75.5	91.9	84.5	84.2	93.5	90.0	103.6	75.4	100.6	96.0	85.5
Ⅳ期	93.4	93.4	82.2	76.5	97.6	92.1	89.1	93.3	92.9	113.4	73.8	97.2	99.6	92.5
3年Ⅰ期	94.4	94.7	96.3	81.4	98.6	100.6	83.0	88.7	97.0	100.2	83.3	97.9	101.4	74.8
Ⅱ期	95.0	94.7	102.1	87.6	82.4	104.1	89.2	92.9	95.8	97.2	89.8	100.0	100.3	100.2
Ⅲ期	91.1	91.2	105.7	99.9	73.0	98.9	91.9	118.8	97.3	82.1	93.1	98.2	96.6	98.5
Ⅳ期	87.6	87.7	101.7	94.9	68.9	95.0	84.6	99.4	95.6	76.0	91.3	95.2	91.6	88.0
4年Ⅰ期	90.7	90.6	102.0	93.8	85.8	90.6	85.6	89.7	95.0	75.7	90.0	95.1	92.3	97.8
Ⅱ期	93.6	93.6	107.7	101.8	89.6	93.0	87.8	102.5	94.1	75.1	92.2	94.7	93.3	91.9
Ⅲ期	89.6	89.6	105.8	83.8	85.7	94.8	82.1	104.3	94.6	75.8	96.5	93.1	87.9	89.0
Ⅳ期	91.7	91.8	109.5	89.3	95.9	94.6	80.3	100.1	91.1	74.1	87.8	92.7	90.7	91.1
平成30年1月	100.3	100.4	118.7	98.4	105.1	110.7	98.9	85.8	102.4	96.2	96.2	97.2	75.1	95.9
2月	102.8	103.1	121.4	101.4	115.0	105.0	95.2	81.3	102.9	107.4	96.9	99.7	72.2	94.5
3月	100.7	100.9	121.2	98.5	97.0	111.2	94.3	96.6	110.4	113.2	102.7	99.7	94.2	96.7
4月	102.7	102.8	119.8	98.3	104.6	113.6	96.9	129.2	102.3	108.3	102.7	101.9	95.0	99.7
5月	102.9	103.1	118.6	107.3	107.5	110.6	91.7	98.9	103.7	107.5	104.9	101.4	93.5	97.4
6月	103.7	103.8	120.2	107.7	105.1	109.4	92.2	105.0	104.4	111.8	103.1	101.3	94.7	99.0
7月	100.8	101.2	121.5	103.9	98.7	113.3	79.5	104.0	102.5	111.6	98.3	102.3	94.4	89.6
8月	108.7	109.1	118.7	118.1	137.3	113.4	88.1	111.6	101.6	109.2	100.3	98.3	101.2	89.3
9月	100.9	101.0	120.0	115.1	95.9	110.3	85.8	111.9	101.0	110.0	96.3	98.8	125.3	101.5
10月	102.9	102.6	124.2	115.7	99.9	102.6	90.9	105.1	110.3	110.8	101.1	100.0	102.7	102.1
11月	103.9	104.0	126.9	106.8	110.7	102.9	89.1	97.9	101.2	107.2	105.4	100.2	112.6	99.1
12月	108.7	109.0	125.9	106.5	147.8	97.3	89.1	109.1	101.3	104.2	101.7	97.0	113.4	100.4
平成31年1月	102.0	102.1	115.7	97.1	112.6	89.5	91.2	117.1	101.7	108.9	96.0	98.4	85.4	91.3
2月	102.3	102.3	120.3	112.1	110.1	95.9	96.3	110.0	101.9	106.1	87.9	98.5	88.7	91.4
3月	92.5	92.7	112.3	101.0	83.8	80.2	90.5	119.5	96.2	109.4	97.2	100.7	87.7	98.4
4月	97.2	97.1	113.1	113.3	101.5	89.8	84.3	131.1	95.3	112.6	89.4	100.4	90.7	97.2
令和元年5月	101.2	101.3	116.4	128.2	109.9	95.4	90.8	113.3	93.6	107.0	89.7	97.7	96.9	91.6
6月	100.4	100.5	114.5	111.2	103.4	101.5	95.9	104.8	98.9	105.5	89.4	96.9	94.0	92.7
7月	104.6	104.7	114.7	114.1	117.3	107.0	89.9	102.6	96.5	100.1	88.8	102.7	95.5	94.8
8月	106.8	107.9	95.3	108.7	167.5	91.6	78.8	75.5	90.9	100.3	87.0	93.9	87.3	96.5
9月	97.5	97.6	107.9	106.8	100.6	107.6	83.5	79.8	108.0	109.7	85.7	96.5	90.8	91.7
10月	94.6	94.3	94.4	99.0	80.0	114.1	96.7	87.3	96.8	97.3	86.5	98.3	87.6	92.2
11月	97.0	96.9	106.3	99.4	95.5	110.1	94.3	104.3	95.5	100.6	89.0	97.8	86.4	94.0
12月	97.7	97.7	109.4	105.1	100.0	117.9	91.0	98.5	95.2	95.5	88.8	95.2	83.0	95.9
令和2年1月	98.8	99.0	100.1	102.6	101.9	107.6	89.5	108.0	94.9	96.6	86.2	99.8	93.9	87.8
2月	94.4	94.4	94.7	100.5	85.3	106.0	92.0	98.2	94.0	100.5	85.3	103.0	91.3	95.5
3月	93.2	93.3	93.9	83.7	84.1	108.6	90.7	96.5	89.7	109.0	87.6	107.2	89.8	93.2
4月	100.9	101.2	92.5	91.3	111.0	103.8	87.8	82.8	98.3	108.5	88.2	104.9	96.9	90.7
5月	89.0	89.2	87.0	102.0	81.7	83.9	81.6	91.9	101.1	101.0	73.9	95.2	90.9	75.2
6月	84.7	84.6	90.1	78.5	62.4	68.2	83.9	105.5	92.8	103.3	74.7	97.5	112.7	89.9
7月	91.2	91.4	83.7	86.7	88.4	85.4	82.9	95.6	89.1	105.7	73.1	103.5	98.7	84.2
8月	85.6	85.4	82.0	58.7	84.6	82.1	85.6	69.3	90.9	97.4	73.4	98.4	91.8	88.9
9月	93.8	94.0	88.9	81.0	102.7	86.1	84.0	115.5	89.9	107.6	79.7	99.8	97.6	83.5
10月	95.4	95.3	86.8	77.7	116.8	83.2	86.2	94.2	88.9	114.3	75.2	96.4	95.9	98.9
11月	95.4	95.5	84.6	81.8	96.3	93.8	94.6	95.4	97.6	111.6	75.3	99.2	104.0	88.5
12月	89.4	89.4	75.3	70.1	79.7	99.2	86.6	90.3	92.3	114.4	70.8	96.1	98.8	90.1
令和3年1月	91.8	91.9	95.7	85.0	81.5	103.4	88.4	93.2	95.8	101.1	79.4	99.2	98.3	83.3
2月	85.5	85.9	96.8	78.8	68.6	99.2	74.5	91.0	95.7	108.2	83.8	96.5	101.6	51.0
3月	105.9	106.2	96.5	80.4	145.7	99.3	86.2	81.8	99.4	91.2	86.6	97.9	104.2	90.0
4月	96.4	96.1	99.9	80.6	88.5	103.4	85.5	92.1	95.4	95.9	90.0	100.1	98.9	96.2
5月	96.4	96.2	102.2	89.6	87.4	105.8	93.3	90.0	96.1	102.6	89.8	99.5	101.8	105.9
6月	92.2	91.8	104.1	92.7	71.4	103.0	88.7	96.7	95.9	93.0	89.5	100.5	100.2	98.5
7月	91.6	91.4	102.3	93.6	72.0	100.9	89.3	114.4	98.7	85.0	93.3	98.9	100.5	102.5
8月	91.9	92.5	108.0	101.4	78.1	98.8	92.5	130.6	96.0	79.7	94.4	99.0	91.7	92.1
9月	89.9	89.7	106.8	104.8	68.8	97.1	93.8	111.5	97.3	81.5	91.6	96.8	97.5	100.8
10月	87.4	87.8	106.9	100.0	68.6	99.3	88.3	103.2	96.6	76.5	89.3	91.8	92.1	86.7
11月	89.1	89.1	98.3	94.0	71.8	95.7	88.7	93.9	100.0	77.3	93.8	97.3	92.6	90.1
12月	86.3	86.2	99.8	90.6	66.2	90.1	76.9	101.1	90.2	74.1	90.8	96.4	90.0	87.1
令和4年1月	91.9	91.7	103.0	93.1	86.1	91.7	85.2	92.3	96.2	76.1	92.9	95.1	92.2	94.9
2月	89.0	88.9	101.8	89.8	83.6	86.8	85.3	89.9	94.6	75.7	90.5	93.6	90.7	110.3
3月	91.3	91.3	101.1	98.4	87.6	93.4	86.3	86.9	94.3	75.3	86.7	96.7	94.1	88.3
4月	92.5	92.3	107.0	111.1	77.9	95.1	91.4	103.0	90.5	74.5	88.4	93.3	96.5	97.6
5月	95.7	95.6	111.7	95.9	101.0	90.8	87.4	109.0	96.7	77.3	90.5	93.1	89.1	92.7
6月	92.7	92.8	104.5	98.3	90.0	93.2	84.7	95.6	95.0	73.4	97.6	97.7	94.	

高 知 県 の

	人 口						世 帯 数
	総 数	男	女	15歳未満	15～64歳	65歳以上	
	人	人	人	人	人	人	世帯
平成 30 年(度)	706 928	333 267	373 661	79 006	383 294	244 628	316 993
令和 元	699 068	329 810	369 258	77 138	377 016	244 914	316 036
2	* 691 527	* 326 531	* 364 996	* 75 171	* 370 997	* 245 359	* 315 272
3	684 049	323 129	360 920	73 583	365 134	245 332	314 961
4	675 710	319 504	356 206	71 618	360 098	243 994	314 268
令和 5 . 2	672 724	318 036	354 688	71 064	358 464	243 196	313 205
3	671 758	317 624	354 134	70 921	357 879	242 958	312 725
4	669 516	316 645	352 871	70 656	355 959	242 901	312 571
5	669 287	316 729	352 558	70 508	355 897	242 882	313 711
6	668 671	316 444	352 227	70 366	355 612	242 693	313 559
7	668 172	316 227	351 945	70 169	355 450	242 553	313 532
8	667 546	315 921	351 625	69 945	355 144	242 457	313 411
9	666 793	315 600	351 193	69 736	354 808	242 249	313 167
10	666 293	315 414	350 879	69 548	354 588	242 157	313 079
11	665 677	315 168	350 509	69 334	354 270	242 073	313 101
12	665 114	314 890	350 224	69 143	353 977	241 994	312 948
令和 6 . 1	664 445	314 572	349 873	68 919	353 548	241 978	312 626
2	663 419	314 157	349 262	68 708	352 931	241 780	312 247

備 考	年の時系列は各年10月1日現在、月の時系列は各月1日現在の推計値(令和2年国勢調査確定値基準)。但し、*が付与されている数値は、国勢調査の結果。
資料出所	高 知 県 統 計 分 析 課
関連ページ	12～21

	物 価	賃 金		労 働			
	2) 消費者物価指数(高知市)	調査産業計 平均賃金	3) 賃金指数		4) 調査産業計 雇用指数	有 効 求 人 倍 率	就 職 率
			名 目	実 質			
		円				倍	%
平成 30 年(度)	99.6	268 851	99.6	100.1	99.6	1.27	37.5
令和 元	100.1	272 488	101.0	101.0	100.5	1.27	36.0
2	100.0	269 637	100.0	100.0	100.0	0.99	34.1
3	99.7	264 771	98.1	98.5	99.5	1.11	33.2
4	101.6	267 089	99.0	97.2	101.9	1.21	35.3
令和 5 . 2	103.0	227 320	84.3	81.6	102.6	r)1.24	31.2
3	103.3	238 161	88.3	85.2	101.9	1.21	62.3
4	104.1	236 928	87.9	84.0	102.7	1.19	27.8
5	104.6	235 557	87.4	83.1	102.4	r)1.17	34.6
6	105.1	411 708	152.7	144.3	103.4	r)1.16	33.5
7	105.6	286 502	106.3	100.0	102.8	r)1.15	29.8
8	106.0	234 376	86.9	81.4	102.6	1.17	29.7
9	106.3	232 156	86.1	80.4	102.6	r)1.16	34.0
10	107.1	233 135	86.5	80.1	102.5	r)1.15	35.1
11	106.9	r)244 819	r)90.8	r)84.3	r)102.7	1.13	36.1
12	106.8	p)484 659	p)179.7	p)166.9	p)102.4	r)1.13	33.7
令和 6 . 1	106.9	1.08	21.4
2

備 考	総合指数	「毎月勤労統計調査」(事業所規模5人以上)	季節調整値 (年度平均は実数)
資料出所	総務省統計局	高知県統計分析課	高知労働局 職業安定課
関連ページ	26～33	38～53	54

主 要 指 標

指数：1) 平成27年=100、2)、3)、4) 令和2年=100

商 業 工 業				電 力 需 要	国 内 銀 行 の 預 貸 金 合 計		
1) 鉱工業生産指数			大型小売店 販売状況	高圧・低圧 総 計	預 金 残 高	貸 出 残 高	
総 合	鉱 業	製 造 工 業					
			百万円	千kWh	百万円	百万円	
103.1	97.2	103.3	70 779	4 144 156	2 705 262	1 560 793	平成 30 年(度)
99.3	94.1	99.4	69 738	4 041 826	2 717 143	1 575 053	令和 元
93.0	89.4	93.1	72 528	4 005 002	2 964 631	1 657 423	2
92.0	90.8	92.0	73 314	4 080 458	3 071 996	1 671 163	3
r)91.1	91.7	r)91.1	73 335	3 985 071	3 070 731	1 679 591	4
91.9	96.2	92.2	5 467	339 120	3 068 602	1 668 849	令和 5 . 2
88.9	86.0	88.9	6 138	324 855	3 070 731	1 679 591	3
87.8	79.2	87.9	5 947	282 180	3 130 717	1 663 551	4
94.7	86.0	94.9	6 297	285 339	3 148 604	1 661 001	5
91.5	85.4	91.6	5 894	279 595	3 174 047	1 665 605	6
94.9	95.8	95.0	6 527	330 548	3 114 888	1 666 488	7
86.5	73.8	86.7	6 434	365 737	3 129 398	1 664 887	8
79.5	91.5	79.3	5 931	343 575	3 159 657	1 671 417	9
92.8	90.2	93.0	6 417	289 539	3 111 380	1 659 102	10
84.4	82.8	84.5	6 102	266 626	3 105 156	1 662 491	11
93.9	88.9	94.1	8 107	...	3 137 521	1 670 648	12
...	3 086 294	1 665 504	令和 6 . 1
...	2

季節調整済指数(年平均は原指数)			年別は年度末(3月末)残高 国内銀行=都銀・地銀・信託・第2地方銀行協会加盟行	備 考
高 知 県 統 計 分 析 課	四国経済産業局	資源エネルギー庁	日本銀行 高知支店	資 料 出 所
34~37	55	56	56	関 連 ペ ー ジ

青果物の卸売数量及び価格				自 動 車 保有台数	交 通 事 故				
野 菜 計		果 実 計			総 数	件 数	死 傷 者		
数 量	価 格	数 量	価 格	総 数			総 数	死 者	
t	1kg当たり円	t	1kg当たり円	台	件	人	人	人	
35 246	264	12 788	404	562 916	1 613	1 820	29	1 791	平成 30 年(度)
34 905	250	12 212	389	551 289	1 556	1 733	33	1 700	令和 元
36 024	275	10 773	430	551 886	1 263	1 416	34	1 382	2
35 777	279	10 165	473	550 502	1 046	1 167	25	1 142	3
34 242	292	10 232	462	550 156	943	1 036	26	1 010	4
2 598	303	1 187	350	554 252	65	73	1	72	令和 5 . 2
3 068	284	1 068	347	550 156	74	77	1	76	3
3 096	310	716	473	551 442	79	90	1	89	4
3 191	296	666	528	551 621	81	89	1	88	5
2 846	286	572	539	552 018	70	77	-	77	6
2 539	323	638	606	552 538	94	107	4	103	7
2 529	315	707	572	552 622	96	110	5	105	8
2 703	326	715	517	553 226	78	84	2	82	9
3 063	320	808	501	553 350	91	99	1	98	10
2 946	280	806	428	553 763	84	92	3	89	11
3 041	303	1 220	498	553 684	80	83	4	79	12
2 590	294	750	426	553 312	74	79	2	77	令和 6 . 1
2 672	302	1 106	394	...	75	85	3	82	2

高知市中央卸売市場	年は年度末台数		備 考
高知市卸売市場 市場課	高知運輸支局	高知県警察本部交通企画課	資 料 出 所
58	59	59	関 連 ペ ー ジ



高知県の推計人口 月報 (令和6年2月1日現在)

令和6年2月20日 10:00 公表
高知県産業振興推進部統計分析課
推計人口担当 088-823-9346(直通)

人口	663,419人(男 314,157人、女 349,262人)
・前月差	△ 1,026人(男 △ 415人、女 △ 611人)
〔自然増減	△ 936人(男 △ 412人、女 △ 524人)〕
〔社会増減	△ 90人(男 △ 3人、女 △ 87人)〕
・前年同月差	△ 9,305人(男 △ 3,879人、女 △ 5,426人)

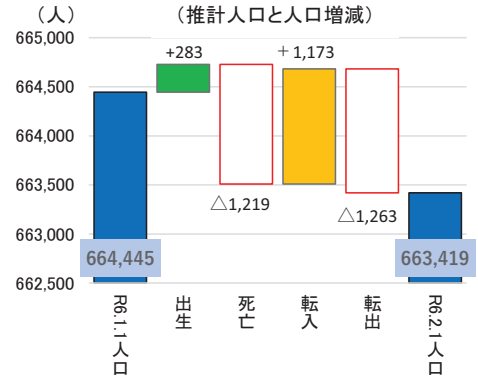

令和6年1月中の人口増減は、1,026人の減少
○出生数から死亡数を引いた自然増減は、936人の減少
○転入数から転出数を引いた社会増減は、90人の減少

推計人口と世帯数の推移(各年・各月)

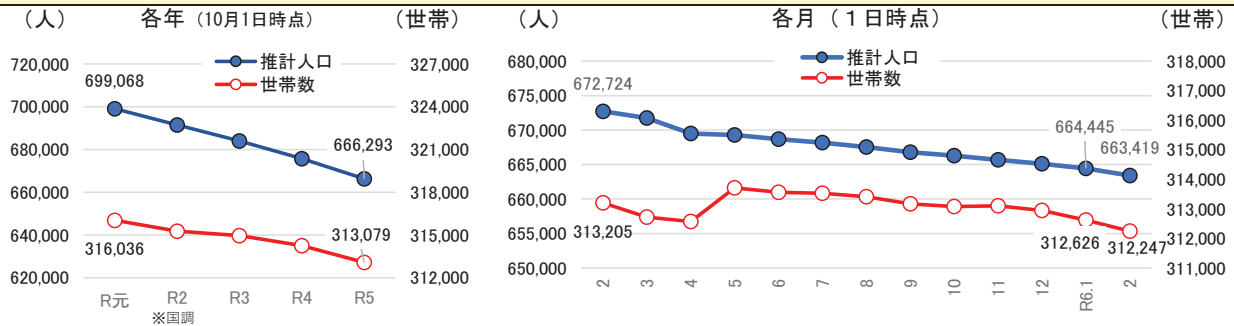

自然・社会増減の推移(R4.2~R6.1)

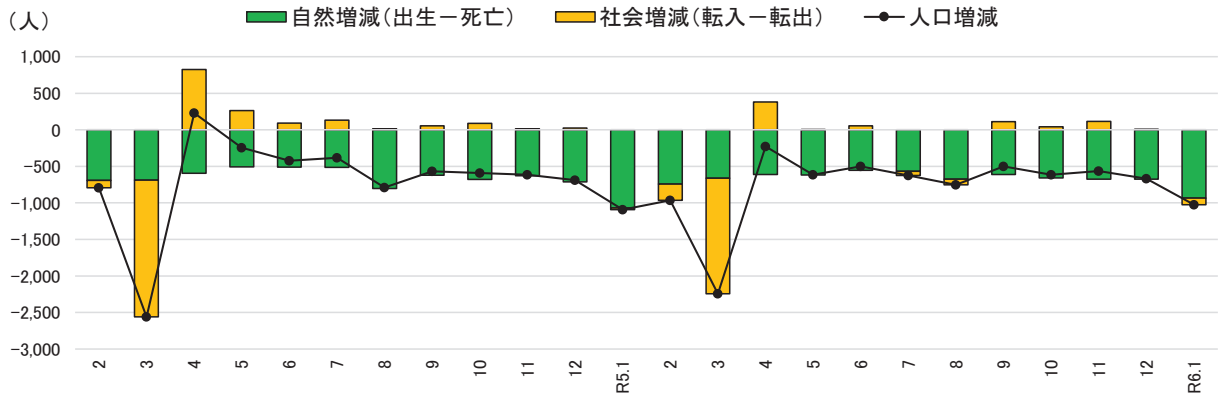

○人口増減等の推移

単位：人、世帯

年月	自然増減		社会増減		人口増減
	出生	死亡	転入	転出	
R4.2~R5.1	3,701	11,724	22,049	22,543	△ 8,517
R5年 2月	277	1,020	1,440	1,663	△ 966
3月	288	951	4,410	5,989	△ 2,242
4月	232	843	3,594	3,212	△ 229
5月	302	921	1,447	1,444	△ 616
6月	252	805	1,350	1,296	△ 499
7月	312	881	1,300	1,357	△ 626
8月	306	981	1,352	1,430	△ 753
9月	290	902	1,393	1,281	△ 500
10月	305	963	1,367	1,325	△ 616
11月	278	955	1,210	1,096	△ 563
12月	260	936	1,247	1,240	△ 669
R6年 1月	283	1,219	1,173	1,263	△ 1,026
R5.2~R6.1	3,385	11,377	21,283	22,596	△ 9,305

〈参考：高知県の推計人口及び世帯数の推移〉

単位：人、世帯

年 月	総 数	男	女	世帯数
平成 22年	* 764,456	* 359,134	* 405,322	* 321,909
23年	756,390	355,136	401,254	322,052
24年	749,460	351,885	397,575	321,195
25年	742,481	348,861	393,620	320,444
26年	735,125	345,559	389,566	319,555
27年	* 728,276	* 342,672	* 385,604	* 319,011
28年	721,256	339,479	381,777	318,440
29年	714,163	336,409	377,754	317,755
30年	706,928	333,267	373,661	316,993
令和 元年	699,068	329,810	369,258	316,036
2年	* 691,527	* 326,531	* 364,996	* 315,272
3年	684,049	323,129	360,920	314,961
4年	675,710	319,504	356,206	314,261
5年	666,293	315,414	350,879	313,079
令和4年 2月	681,241	321,760	359,481	313,726
3月	680,448	321,411	359,037	313,365
4月	677,888	320,107	357,781	313,036
5月	678,117	320,456	357,661	314,411
6月	677,872	320,456	357,416	314,757
7月	677,450	320,282	357,168	314,746
8月	677,067	320,132	356,935	314,732
9月	676,278	319,760	356,518	314,442
10月	675,710	319,504	356,206	314,261
11月	675,120	319,221	355,899	314,239
12月	674,505	318,923	355,582	314,049
令和5年 1月	673,817	318,539	355,278	313,656
2月	672,724	318,036	354,688	313,205
3月	671,758	317,624	354,134	312,725
4月	669,516	316,645	352,871	312,571
5月	669,287	316,729	352,558	313,712
6月	668,671	316,444	352,227	313,559
7月	668,172	316,227	351,945	313,532
8月	667,546	315,921	351,625	313,411
9月	666,793	315,600	351,193	313,167
10月	666,293	315,414	350,879	313,079
11月	665,677	315,168	350,509	313,101
12月	665,114	314,890	350,224	312,948
令和6年 1月	664,445	314,572	349,873	312,626
2月	663,419	314,157	349,262	312,247

(注1) *が付与された数値は国勢調査の結果です。年の時系列は各年10月1日現在、月の時系列は各月1日現在の推計値です。

(注2) 人口及び世帯数は、国勢調査結果（平成22年11月から平成27年9月までは平成22年確定値、平成27年11月から令和2年9月までは平成27年確定値、令和2年11月以降は令和2年確定値）を基礎とし、これに毎月の住民基本台帳等の増減数を加算した推計値です。

<年齢別(3区分)人口>

単位:人

	総数	男	女	15歳未満			15～64歳			65歳以上		
				総数	男	女	総数	男	女	総数	男	女
県計	663,419	314,157	349,262	68,708	35,059	33,649	352,931	177,441	175,490	241,780	101,657	140,123
市計	550,640	260,395	290,245	58,695	29,936	28,759	302,641	151,460	151,181	189,304	78,999	110,305
郡計	112,779	53,762	59,017	10,013	5,123	4,890	50,290	25,981	24,309	52,476	22,658	29,818
高知市	316,990	148,266	168,724	34,809	17,720	17,089	183,093	89,720	93,373	99,088	40,826	58,262
室戸市	10,647	5,179	5,468	651	337	314	4,331	2,385	1,946	5,665	2,457	3,208
安芸市	15,204	7,224	7,980	1,267	636	631	7,401	3,830	3,571	6,536	2,758	3,778
南国市	45,778	21,719	24,059	5,428	2,751	2,677	25,442	12,695	12,747	14,908	6,273	8,635
土佐市	24,972	12,045	12,927	2,791	1,454	1,337	12,863	6,630	6,233	9,318	3,961	5,357
須崎市	19,223	9,486	9,737	1,638	817	821	9,484	5,192	4,292	8,101	3,477	4,624
宿毛市	17,913	8,386	9,527	1,705	861	844	8,748	4,408	4,340	7,460	3,117	4,343
土佐清水市	11,270	5,320	5,950	720	388	332	4,569	2,337	2,232	5,981	2,595	3,386
四万十市	31,187	14,802	16,385	3,340	1,697	1,643	15,851	8,054	7,797	11,996	5,051	6,945
香南市	31,916	15,440	16,476	3,867	1,983	1,884	17,558	9,035	8,523	10,491	4,422	6,069
香美市	25,540	12,528	13,012	2,479	1,292	1,187	13,301	7,174	6,127	9,760	4,062	5,698
安芸郡	14,693	7,009	7,684	1,287	647	640	6,757	3,563	3,194	6,649	2,799	3,850
東洋町	1,997	993	1,004	128	55	73	842	469	373	1,027	469	558
奈半利町	2,824	1,303	1,521	233	131	102	1,219	614	605	1,372	558	814
田野町	2,352	1,098	1,254	232	101	131	1,099	576	523	1,021	421	600
安田町	2,118	1,032	1,086	180	104	76	926	481	445	1,012	447	565
北川村	1,109	554	555	72	35	37	540	301	239	497	218	279
馬路村	703	335	368	72	29	43	346	183	163	285	123	162
芸西村	3,590	1,694	1,896	370	192	178	1,785	939	846	1,435	563	872
長岡郡	5,891	2,801	3,090	417	202	215	2,283	1,247	1,036	3,191	1,352	1,839
本山町	3,015	1,425	1,590	240	111	129	1,328	731	597	1,447	583	864
大豊町	2,876	1,376	1,500	177	91	86	955	516	439	1,744	769	975
土佐郡	3,819	1,833	1,986	383	200	183	1,589	840	749	1,847	793	1,054
土佐町	3,481	1,658	1,823	341	179	162	1,424	747	677	1,716	732	984
大川村	338	175	163	42	21	21	165	93	72	131	61	70
吾川郡	24,568	11,763	12,805	2,266	1,198	1,068	11,394	5,780	5,614	10,908	4,785	6,123
いの町	20,236	9,667	10,569	1,948	1,014	934	9,849	4,932	4,917	8,439	3,721	4,718
仁淀川町	4,332	2,096	2,236	318	184	134	1,545	848	697	2,469	1,064	1,405
高岡郡	48,929	23,208	25,721	4,501	2,286	2,215	21,775	11,135	10,640	22,653	9,787	12,866
中土佐町	5,388	2,537	2,851	409	197	212	2,247	1,165	1,082	2,732	1,175	1,557
佐川町	11,742	5,489	6,253	1,169	594	575	5,561	2,731	2,830	5,012	2,164	2,848
越知町	4,707	2,188	2,519	373	184	189	2,032	1,023	1,009	2,302	981	1,321
禰原町	3,058	1,489	1,569	291	143	148	1,271	687	584	1,496	659	837
日高村	4,622	2,198	2,424	432	236	196	2,152	1,087	1,065	2,038	875	1,163
津野町	4,959	2,346	2,613	500	251	249	2,125	1,091	1,034	2,334	1,004	1,330
四万十町	14,453	6,961	7,492	1,327	681	646	6,387	3,351	3,036	6,739	2,929	3,810
幡多郡	14,879	7,148	7,731	1,159	590	569	6,492	3,416	3,076	7,228	3,142	4,086
大月町	4,072	1,990	2,082	260	129	131	1,712	912	800	2,100	949	1,151
三原村	1,356	650	706	98	54	44	600	326	274	658	270	388
黒潮町	9,451	4,508	4,943	801	407	394	4,180	2,178	2,002	4,470	1,923	2,547

※推計人口は、令和2年国勢調査結果を基礎数値とし、住民基本台帳ネットワークシステムの人口(速報値)を使用して計算しています。

<年齢別(3区分)人口割合>

単位:% 単位:世帯

	15歳未満			15～64歳			65歳以上			推計世帯数
	総数	男	女	総数	男	女	総数	男	女	
県計	10.4	11.2	9.6	53.2	56.5	50.2	36.4	32.4	40.1	312,247
市計	10.7	11.5	9.9	55.0	58.2	52.1	34.4	30.3	38.0	259,990
郡計	8.9	9.5	8.3	44.6	48.3	41.2	46.5	42.1	50.5	52,257
高知市	11.0	12.0	10.1	57.8	60.5	55.3	31.3	27.5	34.5	154,236
室戸市	6.1	6.5	5.7	40.7	46.1	35.6	53.2	47.4	58.7	5,574
安芸市	8.3	8.8	7.9	48.7	53.0	44.7	43.0	38.2	47.3	7,056
南国市	11.9	12.7	11.1	55.6	58.5	53.0	32.6	28.9	35.9	20,005
土佐市	11.2	12.1	10.3	51.5	55.0	48.2	37.3	32.9	41.4	10,223
須崎市	8.5	8.6	8.4	49.3	54.7	44.1	42.1	36.7	47.5	8,538
宿毛市	9.5	10.3	8.9	48.8	52.6	45.6	41.6	37.2	45.6	8,290
土佐清水市	6.4	7.3	5.6	40.5	43.9	37.5	53.1	48.8	56.9	5,836
四万十市	10.7	11.5	10.0	50.8	54.4	47.6	38.5	34.1	42.4	14,642
香南市	12.1	12.8	11.4	55.0	58.5	51.7	32.9	28.6	36.8	13,574
香美市	9.7	10.3	9.1	52.1	57.3	47.1	38.2	32.4	43.8	12,016
安芸郡	8.8	9.2	8.3	46.0	50.8	41.6	45.3	39.9	50.1	7,123
東洋町	6.4	5.5	7.3	42.2	47.2	37.2	51.4	47.2	55.6	1,149
奈半利町	8.3	10.1	6.7	43.2	47.1	39.8	48.6	42.8	53.5	1,354
田野町	9.9	9.2	10.4	46.7	52.5	41.7	43.4	38.3	47.8	1,142
安田町	8.5	10.1	7.0	43.7	46.6	41.0	47.8	43.3	52.0	999
北川村	6.5	6.3	6.7	48.7	54.3	43.1	44.8	39.4	50.3	578
馬路村	10.2	8.7	11.7	49.2	54.6	44.3	40.5	36.7	44.0	371
芸西村	10.3	11.3	9.4	49.7	55.4	44.6	40.0	33.2	46.0	1,530
長岡郡	7.1	7.2	7.0	38.8	44.5	33.5	54.2	48.3	59.5	3,040
本山町	8.0	7.8	8.1	44.0	51.3	37.5	48.0	40.9	54.3	1,432
大豊町	6.2	6.6	5.7	33.2	37.5	29.3	60.6	55.9	65.0	1,608
土佐郡	10.0	10.9	9.2	41.6	45.8	37.7	48.4	43.3	53.1	1,726
土佐町	9.8	10.8	8.9	40.9	45.1	37.1	49.3	44.1	54.0	1,539
大川村	12.4	12.0	12.9	48.8	53.1	44.2	38.8	34.9	42.9	187
吾川郡	9.2	10.2	8.3	46.4	49.1	43.8	44.4	40.7	47.8	11,077
いの町	9.6	10.5	8.8	48.7	51.0	46.5	41.7	38.5	44.6	8,835
仁淀川町	7.3	8.8	6.0	35.7	40.5	31.2	57.0	50.8	62.8	2,242
高岡郡	9.2	9.9	8.6	44.5	48.0	41.4	46.3	42.2	50.0	22,094
中土佐町	7.6	7.8	7.4	41.7	45.9	38.0	50.7	46.3	54.6	2,522
佐川町	10.0	10.8	9.2	47.4	49.8	45.3	42.7	39.4	45.5	5,036
越知町	7.9	8.4	7.5	43.2	46.8	40.1	48.9	44.8	52.4	2,141
禰原町	9.5	9.6	9.4	41.6	46.1	37.2	48.9	44.3	53.3	1,438
日高村	9.3	10.7	8.1	46.6	49.5	43.9	44.1	39.8	48.0	1,981
津野町	10.1	10.7	9.5	42.9	46.5	39.6	47.1	42.8	50.9	2,141
四万十町	9.2	9.8	8.6	44.2	48.1	40.5	46.6	42.1	50.9	6,835
幡多郡	7.8	8.3	7.4	43.6	47.8	39.8	48.6	44.0	52.9	7,197
大月町	6.4	6.5	6.3	42.0	45.8	38.4	51.6	47.7	55.3	2,115
三原村	7.2	8.3	6.2	44.2	50.2	38.8	48.5	41.5	55.0	633
黒潮町	8.5	9.0	8.0	44.2	48.3	40.5	47.3	42.7	51.5	4,449

※世帯数は、令和2年国勢調査結果を基礎数値とし、各市町村の住民基本台帳システムによる数値から計算しています。
 ※年齢(3区分)別割合の合計は、各区分の割合を算出するにあたり、小数第2位を四捨五入していることから、必ずしも100%とはなりません。

<年齢別(5歳階級)人口>

	0 ~ 4 歳			5 ~ 9 歳			10 ~ 14 歳			15 ~ 19 歳		
	総数	男	女	総数	男	女	総数	男	女	総数	男	女
県計	18,799	9,588	9,211	23,795	12,097	11,698	26,114	13,374	12,740	28,044	14,626	13,418
市計	16,249	8,258	7,991	20,244	10,294	9,950	22,202	11,384	10,818	24,747	12,894	11,853
郡計	2,550	1,330	1,220	3,551	1,803	1,748	3,912	1,990	1,922	3,297	1,732	1,565
高知市	9,693	4,929	4,764	11,907	6,025	5,882	13,209	6,766	6,443	14,882	7,558	7,324
室戸市	154	80	74	230	115	115	267	142	125	212	120	92
安芸市	324	165	159	403	204	199	540	267	273	527	263	264
南国市	1,598	781	817	1,942	1,005	937	1,888	965	923	2,223	1,176	1,047
土佐市	857	438	419	952	503	449	982	513	469	1,118	642	476
須崎市	399	203	196	542	254	288	697	360	337	1,170	712	458
宿毛市	405	185	220	588	328	260	712	348	364	550	257	293
土佐清水市	163	96	67	252	134	118	305	158	147	255	115	140
四万十市	889	452	437	1,168	582	586	1,283	663	620	1,047	534	513
香南市	1,145	583	562	1,347	686	661	1,375	714	661	1,348	683	665
香美市	622	346	276	913	458	455	944	488	456	1,415	834	581
安芸郡	331	168	163	450	225	225	506	254	252	390	197	193
東洋町	42	15	27	36	21	15	50	19	31	38	21	17
奈半利町	57	31	26	80	39	41	96	61	35	70	41	29
田野町	62	29	33	85	37	48	85	35	50	56	34	22
安田町	40	24	16	68	36	32	72	44	28	33	12	21
北川村	20	12	8	15	8	7	37	15	22	37	16	21
馬路村	16	6	10	25	14	11	31	9	22	12	5	7
芸西村	94	51	43	141	70	71	135	71	64	144	68	76
長岡郡	91	48	43	149	68	81	177	86	91	118	60	58
本山町	54	31	23	79	30	49	107	50	57	83	46	37
大豊町	37	17	20	70	38	32	70	36	34	35	14	21
土佐郡	108	61	47	133	73	60	142	66	76	80	44	36
土佐町	96	55	41	119	65	54	126	59	67	69	41	28
大川村	12	6	6	14	8	6	16	7	9	11	3	8
吾川郡	625	326	299	809	417	392	832	455	377	793	411	382
いの町	540	277	263	704	358	346	704	379	325	737	382	355
仁淀川町	85	49	36	105	59	46	128	76	52	56	29	27
高岡郡	1,098	565	533	1,599	831	768	1,804	890	914	1,560	833	727
中土佐町	78	46	32	155	75	80	176	76	100	121	63	58
佐川町	265	143	122	411	210	201	493	241	252	454	228	226
越知町	109	53	56	117	63	54	147	68	79	148	76	72
禰原町	72	32	40	113	55	58	106	56	50	108	72	36
日高村	111	59	52	163	97	66	158	80	78	172	96	76
津野町	120	53	67	166	78	88	214	120	94	155	72	83
四万十町	343	179	164	474	253	221	510	249	261	402	226	176
幡多郡	297	162	135	411	189	222	451	239	212	356	187	169
大月町	74	40	34	71	38	33	115	51	64	87	46	41
三原村	30	18	12	30	14	16	38	22	16	31	16	15
黒潮町	193	104	89	310	137	173	298	166	132	238	125	113

※推計人口は、令和2年国勢調査結果を基礎数値とし、住民基本台帳ネットワークシステムの人口(速報値)を使用して計算し

単位:人

20～24歳			25～29歳			30～34歳			35～39歳			
総数	男	女	総数	男	女	総数	男	女	総数	男	女	
26,567	14,226	12,341	24,687	12,992	11,695	25,829	13,071	12,758	31,831	15,927	15,904	県計
23,971	12,880	11,091	21,786	11,326	10,460	22,352	11,208	11,144	27,271	13,525	13,746	市計
2,596	1,346	1,250	2,901	1,666	1,235	3,477	1,863	1,614	4,560	2,402	2,158	郡計
14,833	7,516	7,317	13,525	6,790	6,735	13,568	6,667	6,901	16,362	8,020	8,342	高知市
130	112	18	237	146	91	287	170	117	380	207	173	室戸市
390	208	182	489	278	211	499	251	248	627	306	321	安芸市
2,301	1,235	1,066	2,005	1,030	975	2,075	1,023	1,052	2,351	1,170	1,181	南国市
987	505	482	892	485	407	1,003	506	497	1,222	619	603	土佐市
562	335	227	622	381	241	610	356	254	841	463	378	須崎市
384	199	185	566	329	237	572	274	298	774	401	373	宿毛市
181	107	74	192	113	79	259	141	118	383	197	186	土佐清水市
801	424	377	1,091	593	498	1,128	581	547	1,576	758	818	四万十市
1,469	880	589	1,392	776	616	1,462	772	690	1,659	842	817	香南市
1,933	1,359	574	775	405	370	889	467	422	1,096	542	554	香美市
389	202	187	474	276	198	502	283	219	582	322	260	安芸郡
40	25	15	60	37	23	52	29	23	49	30	19	東洋町
87	41	46	77	40	37	70	34	36	105	64	41	奈半利町
54	22	32	84	47	37	93	47	46	103	59	44	田野町
39	21	18	31	12	19	73	45	28	55	28	27	安田町
48	28	20	49	38	11	40	24	16	52	25	27	北川村
17	9	8	35	21	14	29	17	12	35	20	15	馬路村
104	56	48	138	81	57	145	87	58	183	96	87	芸西村
102	54	48	155	98	57	141	80	61	203	99	104	長岡郡
70	39	31	107	67	40	87	49	38	120	62	58	本山町
32	15	17	48	31	17	54	31	23	83	37	46	大豊町
70	29	41	84	51	33	123	58	65	165	91	74	土佐郡
60	21	39	72	45	27	106	49	57	143	79	64	土佐町
10	8	2	12	6	6	17	9	8	22	12	10	大川村
611	319	292	619	336	283	803	425	378	1,047	537	510	吾川郡
532	276	256	546	297	249	698	368	330	901	456	445	いの町
79	43	36	73	39	34	105	57	48	146	81	65	仁淀川町
1,104	541	563	1,245	696	549	1,470	775	695	2,011	1,059	952	高岡郡
95	55	40	115	79	36	119	52	67	199	114	85	中土佐町
355	164	191	314	164	150	377	202	175	491	244	247	佐川町
108	45	63	103	56	47	148	82	66	183	99	84	越知町
52	25	27	94	53	41	99	48	51	105	55	50	禰原町
112	56	56	132	68	64	143	75	68	220	121	99	日高村
75	44	31	115	69	46	138	80	58	191	79	112	津野町
307	152	155	372	207	165	446	236	210	622	347	275	四万十町
320	201	119	324	209	115	438	242	196	552	294	258	幡多郡
83	64	19	98	70	28	113	54	59	150	85	65	大月町
29	19	10	35	20	15	53	27	26	63	32	31	三原村
208	118	90	191	119	72	272	161	111	339	177	162	黒潮町

ています。

<年齢別(5歳階級)人口>

	40～44歳			45～49歳			50～54歳			55～59歳		
	総数	男	女	総数	男	女	総数	男	女	総数	男	女
県計	37,369	18,790	18,579	46,100	23,172	22,928	48,316	24,016	24,300	40,937	19,681	21,256
市計	31,995	16,033	15,962	39,642	19,775	19,867	41,452	20,563	20,889	34,436	16,458	17,978
郡計	5,374	2,757	2,617	6,458	3,397	3,061	6,864	3,453	3,411	6,501	3,223	3,278
高知市	19,204	9,369	9,835	24,165	11,843	12,322	25,545	12,526	13,019	20,642	9,695	10,947
室戸市	412	248	164	522	272	250	629	343	286	682	348	334
安芸市	816	446	370	934	498	436	1,113	567	546	924	450	474
南国市	2,725	1,338	1,387	3,216	1,573	1,643	3,203	1,599	1,604	2,685	1,282	1,403
土佐市	1,445	756	689	1,626	864	762	1,671	845	826	1,451	735	716
須崎市	916	500	416	1,110	571	539	1,240	666	574	1,160	574	586
宿毛市	998	538	460	1,247	646	601	1,283	630	653	1,139	547	592
土佐清水市	451	232	219	697	363	334	706	369	337	679	335	344
四万十市	1,795	937	858	2,218	1,165	1,053	2,281	1,132	1,149	1,905	955	950
香南市	1,872	976	896	2,316	1,167	1,149	2,290	1,140	1,150	1,879	912	967
香美市	1,361	693	668	1,591	813	778	1,491	746	745	1,290	625	665
安芸郡	692	363	329	856	440	416	874	446	428	882	438	444
東洋町	87	49	38	117	58	59	114	63	51	117	58	59
奈半利町	140	69	71	161	81	80	134	56	78	160	75	85
田野町	103	60	43	134	66	68	148	74	74	147	79	68
安田町	97	57	40	128	68	60	133	68	65	128	66	62
北川村	58	28	30	51	30	21	68	36	32	65	36	29
馬路村	31	14	17	35	18	17	44	22	22	48	20	28
芸西村	176	86	90	230	119	111	233	127	106	217	104	113
長岡郡	225	108	117	282	180	102	292	158	134	319	170	149
本山町	122	58	64	179	119	60	185	95	90	170	81	89
大豊町	103	50	53	103	61	42	107	63	44	149	89	60
土佐郡	164	86	78	208	114	94	217	121	96	200	94	106
土佐町	150	78	72	195	106	89	199	109	90	179	84	95
大川村	14	8	6	13	8	5	18	12	6	21	10	11
吾川郡	1,222	639	583	1,492	783	709	1,510	753	757	1,464	703	761
いの町	1,062	544	518	1,274	668	606	1,298	631	667	1,260	587	673
仁淀川町	160	95	65	218	115	103	212	122	90	204	116	88
高岡郡	2,388	1,212	1,176	2,731	1,418	1,313	2,991	1,484	1,507	2,812	1,396	1,416
中土佐町	229	118	111	286	148	138	366	184	182	333	167	166
佐川町	625	298	327	711	363	348	697	332	365	703	336	367
越知町	214	103	111	228	117	111	304	160	144	261	129	132
禰原町	152	75	77	155	93	62	175	85	90	144	74	70
日高村	236	114	122	271	135	136	274	137	137	276	132	144
津野町	279	151	128	251	137	114	318	157	161	252	137	115
四万十町	653	353	300	829	425	404	857	429	428	843	421	422
幡多郡	683	349	334	889	462	427	980	491	489	824	422	402
大月町	153	83	70	241	124	117	269	127	142	197	107	90
三原村	51	29	22	70	38	32	93	51	42	70	39	31
黒潮町	479	237	242	578	300	278	618	313	305	557	276	281

※推計人口は、令和2年国勢調査結果を基礎数値とし、住民基本台帳ネットワークシステムの人口(速報値)を使用して計算し

単位:人

60～64歳			65～69歳			70～74歳			75～79歳			
総数	男	女	総数	男	女	総数	男	女	総数	男	女	
43,251	20,940	22,311	46,140	22,045	24,095	55,512	26,034	29,478	51,054	23,002	28,052	県計
34,989	16,798	18,191	36,357	17,188	19,169	43,663	20,218	23,445	40,892	18,290	22,602	市計
8,262	4,142	4,120	9,783	4,857	4,926	11,849	5,816	6,033	10,162	4,712	5,450	郡計
20,367	9,736	10,631	19,765	9,265	10,500	22,931	10,494	12,437	21,454	9,432	12,022	高知市
840	419	421	903	443	460	1,368	628	740	1,317	605	712	室戸市
1,082	563	519	1,168	559	609	1,514	710	804	1,420	635	785	安芸市
2,658	1,269	1,389	2,822	1,348	1,474	3,435	1,593	1,842	3,256	1,501	1,755	南国市
1,448	673	775	1,724	819	905	2,069	990	1,079	2,108	956	1,152	土佐市
1,253	634	619	1,462	688	774	1,842	899	943	1,691	782	909	須崎市
1,235	587	648	1,534	725	809	1,827	840	987	1,537	696	841	宿毛市
766	365	401	1,019	470	549	1,331	668	663	1,220	554	666	土佐清水市
2,009	975	1,034	2,261	1,090	1,171	2,813	1,340	1,473	2,524	1,132	1,392	四万十市
1,871	887	984	1,955	931	1,024	2,429	1,092	1,337	2,342	1,081	1,261	香南市
1,460	690	770	1,744	850	894	2,104	964	1,140	2,023	916	1,107	香美市
1,116	596	520	1,222	618	604	1,432	681	751	1,297	569	728	安芸郡
168	99	69	174	87	87	254	128	126	211	92	119	東洋町
215	113	102	263	133	130	286	136	150	241	100	141	奈半利町
177	88	89	204	105	99	200	95	105	188	85	103	田野町
209	104	105	170	89	81	225	103	122	206	98	108	安田町
72	40	32	99	47	52	114	56	58	87	43	44	北川村
60	37	23	47	23	24	56	29	27	56	24	32	馬路村
215	115	100	265	134	131	297	134	163	308	127	181	芸西村
446	240	206	565	302	263	634	315	319	579	263	316	長岡郡
205	115	90	242	125	117	275	128	147	273	119	154	本山町
241	125	116	323	177	146	359	187	172	306	144	162	大豊町
278	152	126	329	168	161	363	192	171	311	137	174	土佐郡
251	135	116	304	155	149	333	172	161	290	126	164	土佐町
27	17	10	25	13	12	30	20	10	21	11	10	大川村
1,833	874	959	2,175	1,076	1,099	2,514	1,222	1,292	2,184	1,039	1,145	吾川郡
1,541	723	818	1,802	883	919	2,026	975	1,051	1,727	808	919	いの町
292	151	141	373	193	180	488	247	241	457	231	226	仁淀川町
3,463	1,721	1,742	4,130	2,028	2,102	5,147	2,549	2,598	4,284	2,026	2,258	高岡郡
384	185	199	456	218	238	649	341	308	535	241	294	中土佐町
834	400	434	935	464	471	1,124	528	596	943	454	489	佐川町
335	156	179	402	196	206	471	241	230	434	204	230	越知町
187	107	80	276	137	139	335	169	166	273	119	154	禰原町
316	153	163	366	181	185	470	223	247	415	206	209	日高村
351	165	186	416	207	209	545	272	273	394	198	196	津野町
1,056	555	501	1,279	625	654	1,553	775	778	1,290	604	686	四万十町
1,126	559	567	1,362	665	697	1,759	857	902	1,507	678	829	幡多郡
321	152	169	419	215	204	500	265	235	446	218	228	大月町
105	55	50	118	61	57	128	54	74	128	55	73	三原村
700	352	348	825	389	436	1,131	538	593	933	405	528	黒潮町

ています。

<年齢別(5歳階級)人口>

単位:人

	80～84歳			85歳以上		
	総数	男	女	総数	男	女
県計	38,292	15,402	22,890	50,782	15,174	35,608
市計	30,068	12,063	18,005	38,324	11,240	27,084
郡計	8,224	3,339	4,885	12,458	3,934	8,524
高知市	15,705	6,203	9,502	19,233	5,432	13,801
室戸市	986	401	585	1,091	380	711
安芸市	1,067	416	651	1,367	438	929
南国市	2,306	941	1,365	3,089	890	2,199
土佐市	1,506	615	891	1,911	581	1,330
須崎市	1,365	571	794	1,741	537	1,204
宿毛市	1,038	422	616	1,524	434	1,090
土佐清水市	1,085	470	615	1,326	433	893
四万十市	1,744	697	1,047	2,654	792	1,862
香南市	1,680	687	993	2,085	631	1,454
香美市	1,586	640	946	2,303	692	1,611
安芸郡	1,092	425	667	1,606	506	1,100
東洋町	179	84	95	209	78	131
奈半利町	192	74	118	390	115	275
田野町	176	66	110	253	70	183
安田町	175	79	96	236	78	158
北川村	86	32	54	111	40	71
馬路村	61	19	42	65	28	37
芸西村	223	71	152	342	97	245
長岡郡	513	199	314	900	273	627
本山町	233	97	136	424	114	310
大豊町	280	102	178	476	159	317
土佐郡	270	115	155	574	181	393
土佐町	256	110	146	533	169	364
大川村	14	5	9	41	12	29
吾川郡	1,720	678	1,042	2,315	770	1,545
いの町	1,266	507	759	1,618	548	1,070
仁淀川町	454	171	283	697	222	475
高岡郡	3,548	1,462	2,086	5,544	1,722	3,822
中土佐町	448	178	270	644	197	447
佐川町	782	347	435	1,228	371	857
越知町	401	168	233	594	172	422
禰原町	207	88	119	405	146	259
日高村	354	139	215	433	126	307
津野町	358	145	213	621	182	439
四万十町	998	397	601	1,619	528	1,091
幡多郡	1,081	460	621	1,519	482	1,037
大月町	286	117	169	449	134	315
三原村	102	46	56	182	54	128
黒潮町	693	297	396	888	294	594

※推計人口は、令和2年国勢調査結果を基礎数値とし、住民基本台帳ネットワークシステムの人口(速報値)を使用して計算しています。

<前月中の人口動態>

単位:人

	自然動態			社会動態						増減 総数	
	出生者数	死亡者数	自然増減数	転入者数	その他	計	転出者数	その他	計		社会増減数
県計	283	1,219	△ 936	1,161	12	1,173	1,245	18	1,263	△ 90	△ 1,026
市計	251	928	△ 677	917	9	926	1,033	9	1,042	△ 116	△ 793
郡計	32	291	△ 259	244	3	247	212	9	221	26	△ 233
高知市	151	465	△ 314	466	2	468	483	1	484	△ 16	△ 330
室戸市	2	35	△ 33	5	0	5	12	0	12	△ 7	△ 40
安芸市	4	31	△ 27	14	0	14	24	0	24	△ 10	△ 37
南国市	33	61	△ 28	113	1	114	125	3	128	△ 14	△ 42
土佐市	7	44	△ 37	91	0	91	77	1	78	13	△ 24
須崎市	4	52	△ 48	33	1	34	69	2	71	△ 37	△ 85
宿毛市	7	44	△ 37	21	1	22	44	0	44	△ 22	△ 59
土佐清水市	2	38	△ 36	22	0	22	28	1	29	△ 7	△ 43
四万十市	14	59	△ 45	43	0	43	46	0	46	△ 3	△ 48
香南市	12	50	△ 38	57	2	59	75	1	76	△ 17	△ 55
香美市	15	49	△ 34	52	2	54	50	0	50	4	△ 30
安芸郡	3	38	△ 35	57	0	57	25	3	28	29	△ 6
東洋町	0	6	△ 6	11	0	11	3	0	3	8	2
奈半利町	0	9	△ 9	7	0	7	7	0	7	0	△ 9
田野町	1	6	△ 5	5	0	5	3	0	3	2	△ 3
安田町	1	7	△ 6	8	0	8	4	0	4	4	△ 2
北川村	0	1	△ 1	3	0	3	2	0	2	1	0
馬路村	0	3	△ 3	0	0	0	1	0	1	△ 1	△ 4
芸西村	1	6	△ 5	23	0	23	5	3	8	15	10
長岡郡	1	17	△ 16	5	1	6	22	0	22	△ 16	△ 32
本山町	1	6	△ 5	3	1	4	12	0	12	△ 8	△ 13
大豊町	0	11	△ 11	2	0	2	10	0	10	△ 8	△ 19
土佐郡	1	6	△ 5	12	0	12	6	3	9	3	△ 2
土佐町	1	6	△ 5	12	0	12	3	3	6	6	1
大川村	0	0	0	0	0	0	3	0	3	△ 3	△ 3
吾川郡	9	63	△ 54	52	0	52	56	0	56	△ 4	△ 58
いの町	7	46	△ 39	43	0	43	45	0	45	△ 2	△ 41
仁淀川町	2	17	△ 15	9	0	9	11	0	11	△ 2	△ 17
高岡郡	14	129	△ 115	95	2	97	82	2	84	13	△ 102
中土佐町	0	23	△ 23	5	0	5	14	0	14	△ 9	△ 32
佐川町	3	33	△ 30	37	2	39	23	0	23	16	△ 14
越知町	3	12	△ 9	9	0	9	7	0	7	2	△ 7
檮原町	1	2	△ 1	5	0	5	7	0	7	△ 2	△ 3
日高村	1	12	△ 11	11	0	11	6	0	6	5	△ 6
津野町	0	10	△ 10	4	0	4	7	0	7	△ 3	△ 13
四万十町	6	37	△ 31	24	0	24	18	2	20	4	△ 27
幡多郡	4	38	△ 34	23	0	23	21	1	22	1	△ 33
大月町	3	13	△ 10	6	0	6	8	0	8	△ 2	△ 12
三原村	0	4	△ 4	1	0	1	1	1	2	△ 1	△ 5
黒潮町	1	21	△ 20	16	0	16	12	0	12	4	△ 16

高知県金融経済概況

【概 論】

高知県の景気は、持ち直しの動きが続いているものの、一部で弱めの動きがみられる中、そのペースは鈍化している。

前回の概況公表時（2月中旬）以降の県内景気を見ると、個人消費は一部で弱めの動きがみられるものの、持ち直している。観光は増勢が鈍化している。設備投資は持ち直しの動きに一服感がみられるほか、公共投資は弱めの動きとなっている。住宅投資は減少している。この間、製造業の生産は一部で弱めの動きがみられるものの、全体では横ばい圏内で推移している。そうしたもと、労働需給は改善の動きに一服感がみられるものの、引き続き引き締まった状態となっている。雇用者所得は増加している。

先行きについては、企業・家計の両部門において、所得から支出への前向きの循環が続くもとで、持ち直しの動きが続くとみられる。ただし、①コスト上昇と価格転嫁の動向、②人手不足の影響、③海外経済の動向の影響等について、注視していく必要がある。

【各 論】

1. 需要項目別の動向

公共投資は、弱めの動きとなっている。

発注の動きを示す公共工事請負金額をみると、24/2月は前年を上回った（24/2月前年比：+25.2%）。

設備投資は、持ち直しの動きに一服感がみられる。

2023年度の設備投資額（23/12月短観）は、非製造業を中心に前年度の大型投資の反動がみられるが、維持更新目的やBCP対応等の投資を底堅く実施していくことが予定されている（全産業前年度比：▲19.8%）。

この間、企業からみた生産設備や営業用設備の過不足感（23/12月短観）は、過剰超となっている（生産・営業用設備判断D. I. <「過剰」－「不足」>、23/9月：+3→12月：+2）。

個人消費は、一部で弱めの動きがみられるものの、持ち直している。

大型小売店¹、コンビニエンスストアの販売動向、旅行取扱高は、着実に持ち直している。家電量販店の販売動向は、弱めの動きとなっている。乗用車新車登録台数（24/1月前年比：▲14.1%）は、減少している。

観光は、増勢が鈍化している。

24/1月の県内の主要観光施設への入込客数（24/1月前年比：+30.2%＜速報値＞）と主要旅館・ホテルの宿泊客数（同：+6.2%）は、ともに前年を上回った。

住宅投資は、減少している。

24/1月の新設住宅着工戸数は、前年を下回った（24/1月前年比：▲9.0%）。

2. 生産

製造業の生産は、一部で弱めの動きがみられるものの、全体では横ばい圏内で推移している。

機械は、一部でやや弱めの動きがみられるものの、全体では緩やかに持ち直している。食料品は、横ばい圏内で推移している。窯業・土石製品は、弱めの動きが続いているものの、全体としては下げ止まっている。パルプ・紙・紙加工品、鉄鋼は、減少している。

3. 雇用・所得

労働需給は、改善の動きに一服感がみられるものの、引き続き引き締まった状態となっている。

24/1月の有効求人倍率は、前月より低下した（24/1月：1.08倍）。

雇用者所得は、増加している。

23/12月の1人当りの現金給与総額は、前年を上回った（23/12月前年比：+6.8%＜速報値＞）。

4. 物価

消費者物価（高知市、生鮮食品を除く総合）は、生鮮食品を除く食料等が前年を上回ったため、前年比プラスとなった（24/1月前年比：+3.7%）。

5. 企業倒産

企業倒産は、低めの水準で推移している（24/2月：倒産件数2件＜前年0件＞、負債総額197百万円）。

¹ 県内の百貨店、ショッピングセンター、スーパー等。

6. 金融

実質預金(銀行、信金、信組)は、前年を上回っている(24/1月末残前年比: +0.2%)。

貸出(同)は、前年を上回っている(同: +0.4%)。

貸出約定平均金利(銀行、信金)は、前月を下回っている(24/1月: 1.210%)。

以 上

【本文中の使用計数等の出所】

- ・ 乗用車新車登録台数: 四国運輸局「自動車保有台数と販売状況速報」、主要観光施設への入込客数: 高知県「月別観光施設利用実績」、新設住宅着工戸数: 国土交通省「建築着工統計調査報告」、公共工事請負金額: 西日本建設業保証株式会社「高知県内の公共工事動向」、有効求人倍率: 厚生労働省「一般職業紹介状況」、現金給与総額: 高知県「毎月勤労統計調査地方調査」、消費者物価(高知市、生鮮食品を除く総合): 総務省「消費者物価指数」、企業倒産: 東京商工リサーチ「高知県企業倒産状況」。
- ・ その他の項目は、日本銀行高知支店が個別に収集したもの。
- ・ なお、利用統計は公表月によって異なる。

金融統計・経済指標(2024年1月)

1. 銀行券 (単位:百万円)

	当月中	前年同月中
発行	14,969	18,233
還収	7,130	14,757
	発行超 7,838	発行超 3,476

2. 金融機関預貸金 (単位:百万円)

	月末残高		月中増減	
		前年比(%)		前年同月増減
預金	4,181,955	0.2	-55,519	-60,596
実質預金	4,181,880	0.2	-55,537	-60,615
貸出金	1,847,458	0.4	-5,488	-3,458

	実質預金 (末残前年比、%)	貸出金 (末残前年比、%)	貸出約定平均金利 (総合、%)
2022年	2.5	0.0	1.226
2023年	0.1	0.5	1.212
2023/1~3月	0.5	0.8	1.230
4~6月	1.5	0.7	1.217
7~9月	2.4	1.4	1.221
10~12月	0.1	0.5	1.212
2023/9月	2.4	1.4	1.221
10月	0.6	0.8	1.221
11月	0.2	0.7	1.220
12月	0.1	0.5	1.212
2024/1月	0.2	0.4	1.210

3. 県内宿泊客数

	前年比(%)			
	西部	中部	東部	県全体
2022年	36.1	41.6	66.1	42.9
2023年	8.6	13.4	13.7	12.9
2023/1~3月	43.7	35.4	40.9	36.6
4~6月	13.1	15.0	29.6	16.1
7~9月	2.3	8.2	3.2	7.1
10~12月	-5.7	2.6	-6.7	0.9
2023/9月	21.0	17.5	10.1	17.2
10月	13.7	4.0	20.9	6.4
11月	-10.8	7.2	-3.2	4.1
12月	-20.6	-3.9	-34.6	-8.6
2024/1月	-0.8	7.9	-5.4	6.2

(注)

【金融機関預貸金】

・国内銀行（ゆうちょ銀行を除く）、信用金庫および信用組合の高知県内店舗ベース。ただし、国内銀行以外の金融機関について、高知県外に本店を置く金融機関は集計対象に含めない。特別国際金融取引勘定（オフショア勘定）を除く。実質預金は、預金から切手手形を控除したもの。貸出金については、中央政府向け貸出を除く。

【貸出約定平均金利】

・高知県内に本店を置く国内銀行（ゆうちょ銀行を除く）、信用金庫の貸出約定平均金利（ストックベース）を貸出金残高で加重平均したもの。高知県内融資分、当座貸越を含むベース。

【県内宿泊客数※】

・22/3月、22/11月、23/1月、23/2月、23/4月、23/9月、23/11月に集計対象先の見直しを行っているため、計数は連続していない。直近見直し後は高知県内38先ベース。

※ 県内宿泊客数の前年同月比は、既存先ベースの値（既存先ベースとは、集計対象先の変更等があった場合、前年同月比を当年および前年とも集計の対象となった先のみで算出したもの）。また、前年比、前年同期比の算出は、月次の既存先の集計額の積み上げによって計算している。

【その他】

- ・pは速報値、rは訂正值。
- ・出所はいずれも日本銀行高知支店。

高知市消費者物価指数〈令和6年1月分〉

令和6年2月27日公表
高知県統計分析課
088-823-9783

- | | | |
|-----------------------------------|----------------|--------------|
| (1) 総合 106.9 (令和2年=100) | 前年同月比は 3.6%の上昇 | 前月比は 0.1%の上昇 |
| (2) 生鮮食品を除く総合 106.4 | 前年同月比は 3.7%の上昇 | 前月比は 0.1%の上昇 |
| (3) 生鮮食品及びエネルギーを除く総合 105.9 | 前年同月比は 4.5%の上昇 | 前月比は 0.1%の上昇 |

●前年同月比は 3.6%の上昇

〈上昇〉	〈寄与した主な内訳〉
・家具・家事用品 9.7%	[家庭用耐久財]ルームエアコン
・食料 6.5%	[外食] にぎりずし(外食)、学校給食(小学校、中学校)
・教養娯楽 6.3%	[教養娯楽サービス]外国パック旅行費、宿泊料
・保健医療 4.0%	[保健医療用品・器具]マスク
・被服及び履物 2.9%	[衣料(洋服)]婦人用スラックス、婦人用コート
・交通・通信 2.1%	[自動車等関係費]自動車保険料(任意)、ガソリン
・諸雑費 1.7%	[身の回り用品]バッグ
・住居 1.6%	[設備修繕・維持]駐車場工事費、給湯器
・教育 0.5%	[補習教育]補習教育(中学校)

〈下落〉	〈寄与した主な内訳〉
・光熱・水道 △2.8%	[電気代]電気代

●前月比は 0.1%の上昇

〈上昇〉	〈寄与した主な内訳〉
・教養娯楽 1.9%	[教養娯楽サービス]外国パック旅行費
・家具・家事用品 0.7%	[家庭用耐久財]ルームエアコン
・食料 0.4%	[果物(生鮮果物)]いちご
・保健医療 0.2%	[医薬品・健康保持用摂取品]総合かぜ薬
・交通・通信 0.2%	[自動車等関係費]自動車保険料(任意)
・住居 0.1%	[設備修繕・維持]外壁塗装費、火災・地震保険料
・教育 0.1%	[教科書・学習参考教材]学習参考教材

〈下落〉	〈寄与した主な内訳〉
・諸雑費 △3.4%	[他の諸雑費]保育所保育料、学童保育料
・被服及び履物 △0.9%	[シャツ・セーター・下着類(シャツ・セーター類)]男子用セーター、婦人用 Tシャツ

○指数の動き

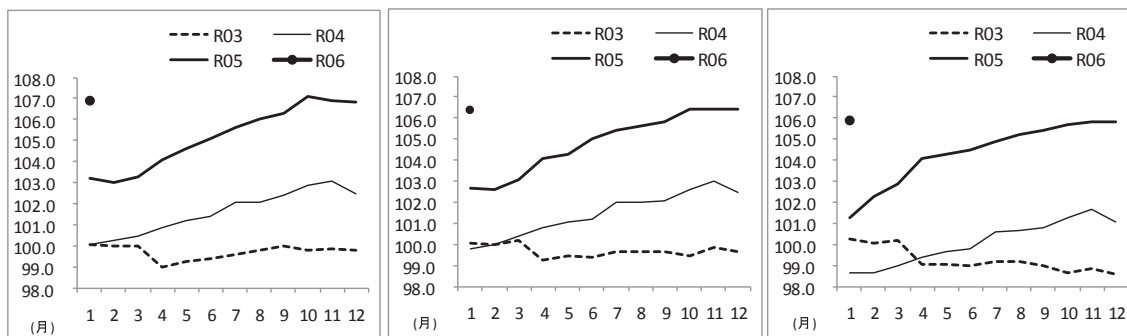

○高知市の指数(令和2年=100)

(高知市)

	総合	食料	住居	光熱・水道	家具・家事用品	被服及び履物	保健医療	交通・通信	教育	教養娯楽	諸雑費
ウェイト	10000	2659	2031	692	398	342	435	1559	293	900	691
令和5年1月	103.2	108.0	104.4	109.6	105.6	106.3	100.8	93.4	103.3	102.3	97.1
令和5年12月	106.8	114.6	106.0	106.5	115.0	110.4	104.6	95.2	103.8	106.7	102.2
令和6年1月	106.9	115.0	106.1	106.5	115.8	109.4	104.7	95.4	103.8	108.7	98.7
前年同月比(%)	3.6	6.5	1.6	△ 2.8	9.7	2.9	4.0	2.1	0.5	6.3	1.7
寄与度(前年同月比)	/	1.82	0.33	△ 0.21	0.39	0.10	0.17	0.29	0.02	0.56	0.11
前月比(%)	0.1	0.4	0.1	0.0	0.7	△ 0.9	0.2	0.2	0.1	1.9	△ 3.4
寄与度(前月比)	/	0.10	0.02	0.00	0.03	△ 0.03	0.01	0.03	0.00	0.17	△ 0.23

○全国の指数(令和2年=100)

(全国)

	総合	食料	住居	光熱・水道	家具・家事用品	被服及び履物	保健医療	交通・通信	教育	教養娯楽	諸雑費
ウェイト	10000	2626	2149	693	387	353	477	1493	304	911	607
令和5年1月	104.7	109.5	102.0	124.5	108.5	102.6	99.7	94.4	101.0	103.0	102.9
令和5年12月	106.8	115.2	102.6	107.1	115.7	107.4	102.0	97.1	102.4	109.8	104.1
令和6年1月	106.9	115.7	102.7	107.2	115.6	105.7	102.1	97.2	102.4	110.0	104.1
前年同月比(%)	2.2	5.7	0.7	△ 13.9	6.5	3.0	2.3	3.0	1.4	6.8	1.2
寄与度(前年同月比)	/	1.56	0.15	△ 1.14	0.26	0.11	0.11	0.40	0.04	0.61	0.07
前月比(%)	0.1	0.4	0.1	0.1	0.0	△ 1.6	0.0	0.1	0.0	0.2	0.0
寄与度(前月比)	/	0.13	0.02	0.01	0.00	△ 0.06	0.00	0.01	0.00	0.02	0.00

(1) 食料指数 115.0

前月比 (+) 0.4 %
前年同月比 (+) 6.5 %

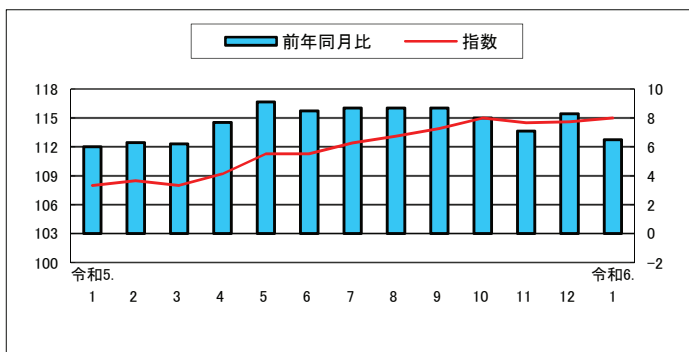

(2) 住居指数 106.1

前月比 (+) 0.1 %
前年同月比 (+) 1.6 %

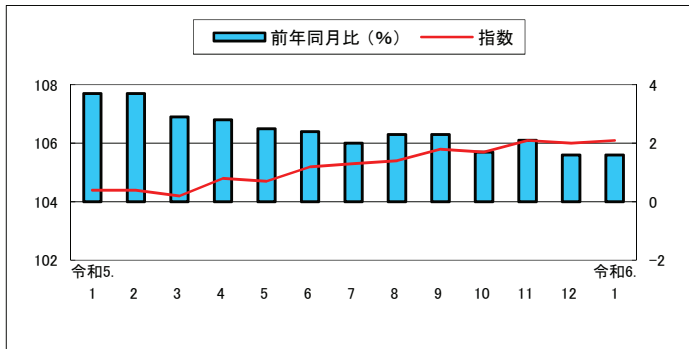

(3) 光熱・水道指数 106.5

前月比 0.0 %
前年同月比 (△) 2.8 %

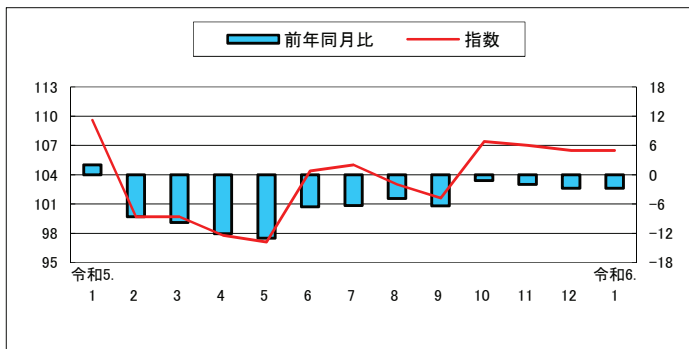

(4) 家具・家事用品指数 115.8

前月比 (+) 0.7 %
前年同月比 (+) 9.7 %

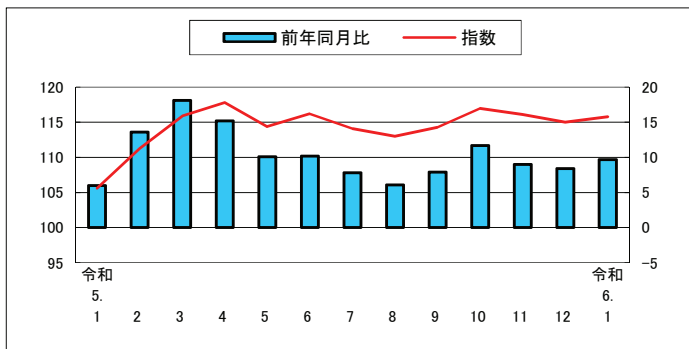

(5) 被服及び履物指数 109.4

前月比 (△) 0.9 %
前年同月比 (+) 2.9 %

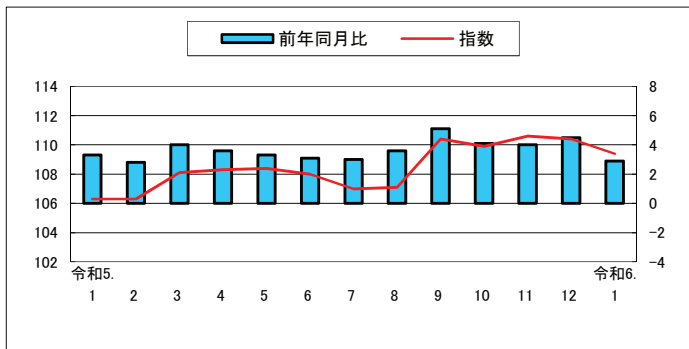

(6) 保健医療指数 104.7

前月比(+)
0.2%
前年同月比(+)
4.0%

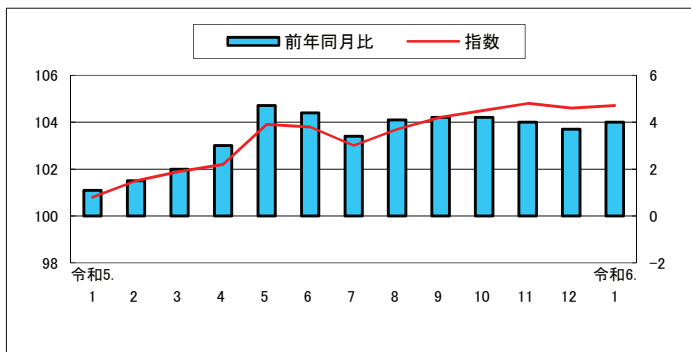

(7) 交通・通信指数 95.4

前月比(+)
0.2%
前年同月比(+)
2.1%

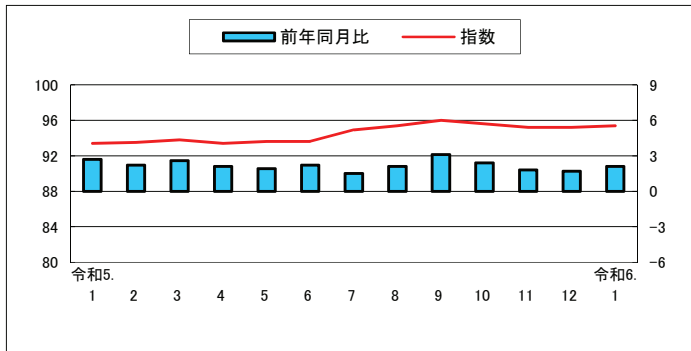

(8) 教育指数 103.8

前月比(+)
0.1%
前年同月比(+)
0.5%

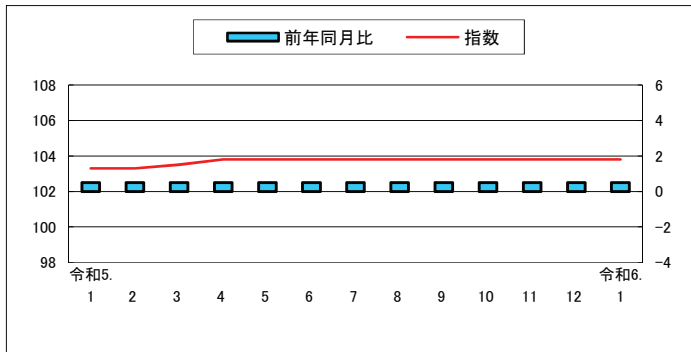

(9) 教養娯楽指数 108.7

前月比(+)
1.9%
前年同月比(+)
6.3%

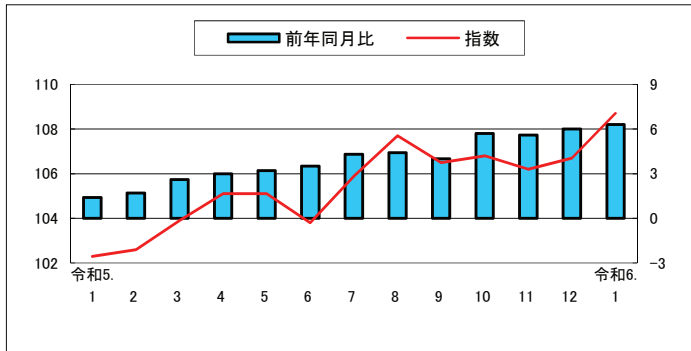

(10) 諸雑費指数 98.7

前月比(Δ)
3.4%
前年同月比(+)
1.7%

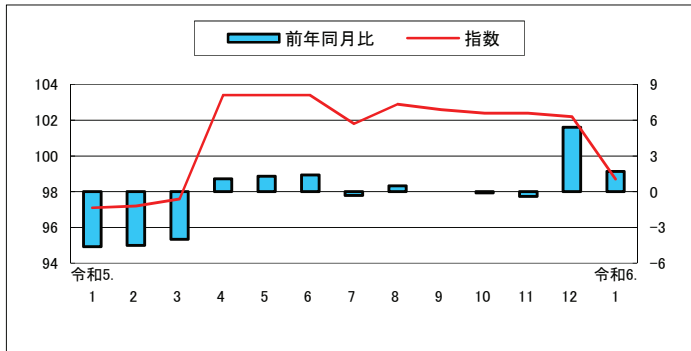

高知市中分類指数

(令和2年=100)

中分類	ウエイト	令和 05年 平均	令和 05年 1月	令和 05年 12月	令和 06年 1月	前月比 (%)	前年 同月比 (%)
総 合	10000	105.2	103.2	106.8	106.9	0.1	3.6
食料	2659	111.7	108.0	114.6	115.0	0.4	6.5
穀類	206	108.3	103.0	113.1	111.8	△1.1	8.6
魚介類	194	126.4	128.2	131.7	133.3	1.2	4.0
肉類	248	105.8	104.3	107.2	107.8	0.6	3.4
乳卵類	118	119.9	110.1	117.5	116.1	△1.2	5.5
野菜・海藻	251	108.1	102.0	110.3	108.1	△2.0	6.0
果物	101	110.2	120.6	114.3	122.6	7.3	1.6
油脂・調味料	119	115.9	109.8	116.4	115.6	△0.7	5.3
菓子類	234	115.6	106.8	119.4	121.5	1.8	13.8
調理食品	394	111.7	108.1	116.1	116.5	0.3	7.7
飲料	164	111.1	108.7	114.5	115.1	0.6	5.9
酒類	132	109.1	108.0	111.2	111.9	0.6	3.7
外食	497	108.3	103.7	110.9	110.9	0.0	7.0
住居	2031	105.2	104.4	106.0	106.1	0.1	1.6
家賃	1647	101.1	101.0	101.4	101.4	0.0	0.3
設備修繕・維持	384	122.4	118.8	125.7	126.2	0.4	6.2
光熱・水道	692	103.2	109.6	106.5	106.5	0.0	△2.8
電気代	345	100.0	114.5	104.9	104.9	0.0	△8.4
ガス代	182	110.2	119.7	111.7	111.8	0.1	△6.6
他の光熱	16	137.0	132.9	140.2	138.1	△1.4	4.0
上下水道料	148	98.6	82.8	100.0	100.0	0.0	20.7
家具・家事用品	398	114.2	105.6	115.0	115.8	0.7	9.7
家庭用耐久財	129	115.1	100.4	115.9	117.4	1.3	17.0
室内装備品	23	93.2	92.5	92.9	92.9	0.0	0.4
寝具類	32	120.1	109.5	119.0	117.7	△1.1	7.5
家事雑貨	72	112.3	110.4	111.1	111.1	0.0	0.6
家事用消耗品	100	123.2	112.6	126.4	128.0	1.3	13.7
家事サービス	42	100.6	100.6	100.6	100.6	0.0	0.0
被服及び履物	342	108.4	106.3	110.4	109.4	△0.9	2.9
衣料	134	106.6	104.1	110.0	110.1	0.1	5.8
和服	2	100.0	100.0	100.0	100.0	0.0	0.0
洋服	132	106.7	104.2	110.2	110.3	0.1	5.9
シャツ・セーター・下着類	116	112.2	110.1	114.2	111.2	△2.6	1.0
シャツ・セーター類	80	110.7	108.1	113.5	109.5	△3.5	1.3
下着類	36	115.7	114.6	115.7	114.9	△0.7	0.3
履物類	46	110.0	104.6	112.6	113.2	0.6	8.3
他の被服	29	99.8	103.8	95.1	93.1	△2.1	△10.3
被服関連サービス	18	106.5	105.5	106.7	108.4	1.6	2.7

高知市中分類指数（続き）

（令和2年＝100）

中 分 類	ウエイト	令和 05年 平均	令和 05年 1月	令和 05年 12月	令和 06年 1月	前月比 (%)	前年 同月比 (%)
保健医療	435	103.2	100.8	104.6	104.7	0.2	4.0
医薬品・健康保持用摂取品	121	102.3	100.0	104.8	105.3	0.4	5.3
保健医療用品・器具	93	115.8	106.2	119.2	119.5	0.3	12.5
保健医療サービス	222	98.5	98.9	98.3	98.3	0.0	△0.6
交通・通信	1559	94.5	93.4	95.2	95.4	0.2	2.1
交通	108	103.6	100.7	104.9	104.2	△0.7	3.5
自動車等関係費	967	105.1	104.5	105.1	106.3	1.1	1.7
通信	485	71.3	69.7	73.1	71.6	△2.1	2.7
教育	293	103.7	103.3	103.8	103.8	0.1	0.5
授業料等	195	100.3	100.2	100.4	100.4	0.0	0.3
教科書・学習参考教材	8	104.4	104.0	104.5	106.8	2.2	2.7
補習教育	90	110.8	110.0	111.0	111.0	0.0	0.9
教養娯楽	900	105.2	102.3	106.7	108.7	1.9	6.3
教養娯楽用耐久財	68	108.7	106.2	109.4	107.9	△1.4	1.6
教養娯楽用品	217	104.1	102.7	104.4	107.9	3.4	5.1
書籍・他の印刷物	120	104.3	102.8	105.5	105.2	△0.3	2.3
教養娯楽サービス	495	105.5	101.6	107.7	110.1	2.2	8.4
諸雑費	691	101.4	97.1	102.2	98.7	△3.4	1.7
理美容サービス	113	101.8	101.5	102.0	102.0	0.0	0.5
理美容用品	172	101.5	100.4	101.2	102.2	1.0	1.8
身の回り用品	53	113.2	105.4	119.1	116.6	△2.1	10.6
たばこ	48	114.2	114.2	114.4	114.4	0.0	0.2
他の諸雑費	305	97.1	89.5	98.1	90.0	△8.2	0.6
生鮮食品	370	114.5	117.6	118.7	120.0	1.1	2.0
生鮮魚介	107	126.7	139.1	134.5	136.2	1.3	△2.1
生鮮野菜	169	108.6	101.3	110.7	107.5	△2.9	6.1
生鮮果物	94	111.2	122.5	115.2	124.0	7.7	1.3
生鮮食品を除く総合	9630	104.8	102.7	106.4	106.4	0.1	3.7
生鮮食品を除く食料	2289	111.2	106.4	114.0	114.2	0.2	7.3
持家の帰属家賃を除く総合	8726	105.8	103.6	107.7	107.8	0.1	4.0
持家の帰属家賃を除く住居	757	112.4	110.5	114.2	114.5	0.2	3.6
持家の帰属家賃を除く家賃	373	102.2	102.0	102.4	102.4	0.0	0.4
持家の帰属家賃及び生鮮食品を除く総合	8356	105.4	103.0	107.2	107.2	0.1	4.1
エネルギー	758	110.3	118.6	113.1	113.1	0.0	△4.6
食料(酒類を除く)及びエネルギーを除く総合	6715	102.1	99.7	103.1	103.1	0.0	3.4
教育関係費	379	103.7	100.2	104.4	105.1	0.6	4.9
教養娯楽関係費	917	104.9	101.9	106.4	108.2	1.6	6.1
情報通信関係費	545	71.5	70.0	72.3	71.3	△1.4	1.8
生鮮食品及びエネルギーを除く総合	8872	104.3	101.3	105.8	105.9	0.1	4.5

高知市消費者物価指数

(令和2年=100)

		総合	食料	住居	光熱水道	家具・家事用品	被服及び履物	保健医療	交通・通信	教育	教養娯楽	諸雑費	生鮮食品を除く総合	生鮮食品及びエネルギーを除く総合	食料(酒類を除く)及びエネルギーを除く総合	
指	年	平成 23	94.8	88.1	101.0	88.2	90.4	91.0	95.9	98.9	105.3	95.2	102.0	95.4	-	97.9
		24	94.7	88.6	100.4	89.9	91.0	90.6	95.0	99.1	105.5	94.2	101.4	95.2	-	97.4
		25	94.9	88.4	99.9	92.2	89.7	89.3	94.3	100.7	105.6	93.1	102.9	95.5	-	97.1
		26	97.6	92.1	100.6	97.9	94.1	91.0	95.0	103.1	107.1	95.8	106.7	97.9	-	99.0
		27	98.7	95.4	100.4	96.8	95.6	94.5	95.8	101.9	107.9	97.1	107.1	98.7	98.7	99.9
	平	28	98.5	97.2	100.0	93.3	94.7	96.5	96.4	98.8	107.9	98.0	107.3	98.4	99.1	100.0
		29	99.2	98.2	99.5	95.8	97.2	96.6	97.4	99.4	108.2	98.4	107.3	99.1	99.3	99.9
		30	99.6	98.8	99.0	99.9	94.1	95.6	98.4	100.6	107.8	99.0	107.7	99.5	99.2	99.6
		令和元	100.1	98.8	99.4	101.9	96.8	98.2	99.3	100.4	106.6	100.2	106.4	100.2	99.8	100.1
		2	100.0	100.0	100.0	100.0	100.0	100.0	100.0	100.0	100.0	100.0	100.0	100.0	100.0	100.0
	均	3	99.7	100.1	100.7	101.7	101.6	102.1	100.4	94.0	102.2	100.7	101.1	99.7	99.3	99.0
		4	101.6	103.6	102.6	109.8	103.6	104.5	99.9	92.4	103.2	101.4	101.7	101.5	100.1	99.1
		5	105.2	111.7	105.2	103.2	114.2	108.4	103.2	94.5	103.7	105.2	101.4	104.8	104.3	102.1
		令和5. 1	103.2	108.0	104.4	109.6	105.6	106.3	100.8	93.4	103.3	102.3	97.1	102.7	101.3	99.7
		2	103.0	108.5	104.4	99.7	111.3	106.3	101.5	93.5	103.3	102.6	97.2	102.6	102.3	100.5
数	3	103.3	108.0	104.2	99.7	115.9	108.1	101.9	93.8	103.5	103.9	97.6	103.1	102.9	101.2	
	4	104.1	109.2	104.8	97.8	117.8	108.3	102.2	93.4	103.8	105.1	103.4	104.1	104.1	102.1	
	5	104.6	111.3	104.7	97.1	114.4	108.4	103.9	93.6	103.8	105.1	103.4	104.3	104.3	102.1	
	6	105.1	111.3	105.2	104.4	116.2	108.0	103.8	93.6	103.8	103.8	103.4	105.0	104.5	102.1	
	7	105.6	112.4	105.3	105.0	114.1	107.0	103.0	94.9	103.8	105.9	101.8	105.4	104.9	102.4	
	8	106.0	113.1	105.4	103.0	113.0	107.1	103.7	95.4	103.8	107.7	102.9	105.6	105.2	102.8	
	9	106.3	113.9	105.8	101.6	114.3	110.4	104.2	96.0	103.8	106.5	102.6	105.8	105.4	102.9	
	10	107.1	115.0	105.7	107.4	117.0	109.9	104.5	95.6	103.8	106.8	102.4	106.4	105.7	103.2	
	11	106.9	114.5	106.1	107.0	116.1	110.6	104.8	95.2	103.8	106.2	102.4	106.4	105.8	103.2	
	12	106.8	114.6	106.0	106.5	115.0	110.4	104.6	95.2	103.8	106.7	102.2	106.4	105.8	103.1	
	令和6. 1	106.9	115.0	106.1	106.5	115.8	109.4	104.7	95.4	103.8	108.7	98.7	106.4	105.9	103.1	
	前 月 比 (%)	令和5. 1	0.7	2.0	0.1	0.0	△0.5	0.6	△0.1	△0.2	0.0	1.7	0.1	0.2	0.2	0.2
2		△0.2	0.5	0.0	△9.0	5.4	0.0	0.7	0.0	0.0	0.3	0.2	△0.1	1.0	0.8	
3		0.3	△0.5	△0.2	0.0	4.2	1.7	0.4	0.4	0.2	1.2	0.3	0.5	0.6	0.6	
4		0.8	1.2	0.5	△1.8	1.6	0.2	0.3	△0.5	0.3	1.2	6.0	1.0	1.2	1.0	
5		0.5	1.9	0.0	△0.8	△2.9	0.1	1.7	0.2	0.0	0.0	0.0	0.2	0.2	△0.1	
6		0.5	△0.1	0.5	7.5	1.6	△0.3	△0.2	0.0	0.0	△1.2	0.0	0.6	0.2	0.0	
7		0.5	1.0	0.1	0.6	△1.8	△1.0	△0.7	1.4	0.0	2.0	△1.6	0.4	0.4	0.3	
8		0.4	0.7	0.1	△1.8	△1.0	0.1	0.6	0.5	0.0	1.6	1.1	0.2	0.3	0.4	
9		0.3	0.7	0.4	△1.4	1.1	3.1	0.5	0.6	0.0	△1.1	△0.4	0.2	0.1	0.1	
10		0.7	1.0	0.0	5.8	2.4	△0.4	0.2	△0.4	0.0	0.3	△0.2	0.6	0.3	0.3	
11		△0.2	△0.5	0.3	△0.4	△0.8	0.6	0.4	△0.4	0.0	△0.6	0.0	0.0	0.2	0.1	
12		△0.1	0.1	△0.1	△0.5	△1.0	△0.2	△0.3	△0.1	0.0	0.6	△0.1	△0.1	0.0	△0.1	
令和6. 1	0.1	0.4	0.1	0.0	0.7	△0.9	0.2	0.2	0.1	1.9	△3.4	0.1	0.1	0.0		
前 年 同 月 比 (%)	令和5. 1	3.1	6.0	3.7	2.0	6.0	3.3	1.1	2.7	0.5	1.4	△4.6	2.8	2.6	1.8	
	2	2.7	6.3	3.7	△8.6	13.6	2.8	1.5	2.2	0.5	1.7	△4.5	2.6	3.6	2.6	
	3	2.8	6.2	2.9	△9.8	18.1	4.0	2.0	2.6	0.5	2.6	△4.0	2.8	3.9	3.1	
	4	3.2	7.7	2.8	△12.1	15.2	3.6	3.0	2.1	0.5	3.0	1.1	3.3	4.7	3.4	
	5	3.4	9.1	2.5	△13.0	10.1	3.3	4.7	1.9	0.5	3.2	1.3	3.2	4.7	3.1	
	6	3.7	8.5	2.4	△6.6	10.2	3.1	4.4	2.2	0.5	3.5	1.4	3.7	4.7	3.1	
	7	3.4	8.7	2.0	△6.3	7.8	3.0	3.4	1.5	0.5	4.3	△0.3	3.3	4.2	2.6	
	8	3.8	8.7	2.3	△4.9	6.1	3.6	4.1	2.1	0.5	4.4	0.5	3.5	4.5	3.2	
	9	3.9	8.7	2.3	△6.4	7.9	5.1	4.2	3.1	0.5	4.0	0.0	3.6	4.5	3.3	
	10	4.1	8.0	1.7	△1.2	11.7	4.1	4.2	2.4	0.5	5.7	△0.1	3.7	4.3	3.4	
	11	3.7	7.1	2.1	△2.0	9.0	4.0	4.0	1.8	0.5	5.6	△0.4	3.3	4.0	3.2	
	12	4.2	8.3	1.6	△2.8	8.4	4.5	3.7	1.7	0.5	6.0	5.4	3.8	4.7	3.7	
令和6. 1	3.6	6.5	1.6	△2.8	9.7	2.9	4.0	2.1	0.5	6.3	1.7	3.7	4.5	3.4		

高知市消費者物価指数年平均

(令和2年=100)

年	総合	前年比 (%)	食料	住居	光熱水道	家具・家事用品	被服及び履物	保健医療	交通・通信	教育	教養娯楽	諸雑費	生鮮食品を除く総合	生鮮食品及びエネルギーを除く総合	食料(酒類を除く)及びエネルギーを除く総合
													総合	総合	総合
昭和 45	31.7	-	27.4	33.5	29.5	76.3	27.5	38.5	39.2	17.2	40.4	32.2	32.1	-	-
46	34.1	7.2	29.4	34.4	30.8	80.4	30.4	39.2	41.6	18.9	44.5	34.0	34.4	-	-
47	36.0	5.5	30.8	38.4	31.0	82.3	32.2	42.8	44.2	20.2	46.4	36.3	36.4	-	-
48	40.4	12.3	35.0	42.1	31.8	93.5	39.8	42.1	47.8	22.1	51.7	38.3	40.9	-	-
49	49.1	21.8	43.8	47.6	40.7	121.1	48.1	45.6	57.3	26.2	63.3	43.9	49.8	-	-
50	54.9	11.7	49.7	50.6	45.2	126.8	51.0	52.3	64.1	33.5	72.8	49.4	55.5	-	-
51	60.1	9.4	54.1	56.3	49.7	129.3	57.0	55.9	70.3	38.3	77.0	57.9	60.6	-	-
52	65.5	9.0	57.8	63.5	54.1	136.0	62.9	59.0	81.1	44.2	81.8	62.0	66.3	-	-
53	68.4	4.4	59.4	70.8	53.6	137.5	66.9	64.4	81.8	49.2	84.8	63.4	69.7	-	-
54	70.6	3.3	60.6	72.8	55.0	141.3	71.0	65.2	87.4	51.9	86.3	65.0	72.1	-	-
55	76.2	7.8	65.4	76.3	74.2	154.3	74.2	66.1	93.4	54.7	92.5	71.5	77.1	-	-
56	79.2	3.9	67.7	79.0	78.1	164.3	77.5	68.4	95.9	57.4	96.8	74.2	80.4	-	-
57	81.5	2.9	68.6	80.9	81.8	162.0	82.5	70.6	101.0	61.6	98.9	76.0	83.0	-	-
58	82.3	0.9	70.0	82.1	81.5	164.3	78.6	71.2	100.5	64.6	101.4	78.8	83.7	-	-
59	84.1	2.2	71.9	83.6	80.9	171.5	80.1	73.5	101.3	66.7	103.4	80.8	85.5	-	-
60	86.0	2.4	73.8	85.5	81.4	172.6	83.3	78.0	102.6	68.7	105.5	81.9	87.3	-	-
61	86.4	0.4	74.0	86.4	79.0	171.9	83.9	79.4	102.2	70.4	107.0	83.0	87.7	-	-
62	86.2	-0.2	73.5	88.3	74.8	169.3	83.3	80.9	102.2	70.9	107.4	83.7	87.7	-	-
63	86.9	0.8	74.8	89.4	73.5	168.8	84.3	80.8	102.0	72.0	107.7	83.7	88.1	-	-
平成 元	88.7	2.1	76.4	90.7	73.2	170.3	89.7	82.0	103.5	74.2	109.2	83.7	90.0	-	-
2	91.6	3.3	81.0	92.9	73.5	169.1	93.1	82.3	104.1	76.7	112.6	85.3	91.8	-	-
3	94.1	2.7	84.6	93.7	74.7	167.3	98.1	82.0	105.0	80.4	115.7	86.9	94.1	-	-
4	94.5	0.4	84.3	93.6	74.5	167.6	99.1	84.0	103.3	84.2	119.3	88.3	94.9	-	-
5	95.0	0.6	85.1	93.9	74.7	160.5	98.6	85.0	104.0	87.7	121.0	89.7	95.5	-	-
6	95.7	0.7	85.7	95.4	74.8	155.6	100.4	84.3	103.8	90.2	120.7	91.9	96.2	-	-
7	95.8	0.1	85.3	96.6	76.4	151.4	100.4	83.8	104.0	93.4	119.7	92.1	96.2	-	-
8	96.0	0.3	85.0	97.8	76.0	151.5	102.8	85.1	103.7	95.9	118.3	93.0	96.5	-	-
9	97.6	1.6	86.6	98.6	79.9	149.8	104.4	89.2	104.1	98.5	120.0	93.6	98.1	-	-
10	98.7	1.2	88.5	99.9	78.4	146.1	108.1	95.8	101.3	100.6	120.0	94.2	98.6	-	-
11	98.9	0.2	88.7	101.3	77.5	142.0	108.9	95.3	100.4	102.9	119.8	95.0	99.1	-	-
12	98.1	-0.9	86.6	101.5	78.8	138.6	105.6	94.2	101.0	105.0	119.5	94.6	98.9	-	-
13	97.3	-0.8	86.3	101.2	79.5	134.3	100.7	95.8	101.0	107.0	114.6	94.8	98.0	-	-
14	96.3	-1.0	86.1	100.5	80.3	124.8	98.1	94.6	99.5	108.5	111.1	95.7	97.1	-	-
15	95.9	-0.4	86.0	100.5	80.1	119.4	94.4	97.9	99.4	110.3	108.7	95.7	96.6	-	-
16	96.0	0.1	86.9	101.0	80.2	112.9	94.5	98.1	99.5	111.5	106.4	96.3	96.3	-	-
17	95.6	-0.4	85.9	101.7	81.1	108.6	92.9	97.9	100.0	113.3	105.9	95.5	96.1	-	101.5
18	95.3	-0.3	85.4	100.6	84.3	108.4	90.2	97.9	99.7	115.6	104.5	95.9	96.0	-	100.6
19	95.3	0.0	84.6	101.6	85.4	106.4	91.8	97.5	99.7	116.9	103.4	96.9	96.1	-	100.6
20	96.7	1.4	87.3	101.0	88.9	106.0	92.0	96.8	102.0	117.7	103.9	97.3	97.5	-	100.6
21	95.7	-1.0	89.3	100.4	86.8	102.7	91.6	95.9	96.6	118.2	100.9	96.7	96.3	-	99.7
22	95.1	-0.6	88.1	101.6	86.5	95.3	90.7	96.0	97.8	107.7	100.1	98.5	95.8	-	99.0
23	94.8	-0.4	88.1	101.0	88.2	90.4	91.0	95.9	98.9	105.3	95.2	102.0	95.4	-	97.9
24	94.7	0.0	88.6	100.4	89.9	91.0	90.6	95.0	99.1	105.5	94.2	101.4	95.2	-	97.4
25	94.9	0.1	88.4	99.9	92.2	89.7	89.3	94.3	100.7	105.6	93.1	102.9	95.5	-	97.1
26	97.6	2.9	92.1	100.6	97.9	94.1	91.0	95.0	103.1	107.1	95.8	106.7	97.9	-	99.0
27	98.7	1.1	95.4	100.4	96.8	95.6	94.5	95.8	101.9	107.9	97.1	107.1	98.7	98.7	99.9
28	98.5	-0.1	97.2	100.0	93.3	94.7	96.5	96.4	98.8	107.9	98.0	107.3	98.4	99.1	100.0
29	99.2	0.6	98.2	99.5	95.8	97.2	96.6	97.4	99.4	108.2	98.4	107.3	99.1	99.3	99.9
30	99.6	0.5	98.8	99.0	99.9	94.1	95.6	98.4	100.6	107.8	99.0	107.7	99.5	99.2	99.6
令和 元	100.1	0.5	98.8	99.4	101.9	96.8	98.2	99.3	100.4	106.6	100.2	106.4	100.2	99.8	100.1
2	100.0	-0.1	100.0	100.0	100.0	100.0	100.0	100.0	100.0	100.0	100.0	100.0	100.0	100.0	100.0
3	99.7	-0.3	100.1	100.7	101.7	101.6	102.1	100.4	94.0	102.2	100.7	101.1	99.7	99.3	99.0
4	101.6	1.9	103.6	102.6	109.8	103.6	104.5	99.9	92.4	103.2	101.4	101.7	101.5	100.1	99.1
5	105.2	3.5	111.7	105.2	103.2	114.2	108.4	103.2	94.5	103.7	105.2	101.4	104.8	104.3	102.1

鉱工業生産指数の動向〈令和5年12月〉

公表日 令和6年2月29日
高知県統計分析課
088-823-9783(直通)

〈概況〉

－ 生産 対前月比 11.3% 増 －

令和5年12月の高知県鉱工業生産指数(季節調整済指数)は、鉱工業総合で93.9と前月に比べ 11.3% 増となりました。

(平成27年=100)

業種	季節調整済指数		原指数	
	指数	対前月比(%)	指数	対前年同月比(%)
鉱工業総合	93.9	11.3	87.4	△ 0.8
製造工業総合	94.1	11.4	87.3	△ 0.9
鉄鋼業	87.6	△ 5.6	84.0	△ 17.2
金属製品工業	92.7	9.6	85.4	5.0
機械工業	129.1	63.8	79.0	20.4
電気機械工業	97.1	3.5	99.2	3.1
窯業・土石製品工業	77.2	0.1	87.0	△ 6.8
化学工業	93.3	10.5	112.2	△ 4.3
パルプ・紙・紙加工品工業	76.1	9.7	73.6	△ 17.9
繊維工業	75.9	4.3	70.5	△ 0.6
木材・木製品工業	85.6	0.0	85.0	0.0
食料品工業	90.9	△ 1.7	95.7	△ 1.3
その他の工業	93.5	△ 3.4	97.5	△ 8.2
鉱業	88.9	7.4	92.5	4.8

高知県の鉱工業生産指数

			鉱工業総合					
			製造工業総合					
				鉄鋼業	金属製品工業	機械工業	電気機械工業	
ウエイト			10000.0	9783.0	399.4	480.6	2144.6	839.8
年平均	平成 30年		103.1	103.3	121.2	106.5	108.9	108.5
	令和 元		99.3	99.4	110.0	107.9	107.3	100.4
	2		93.0	93.1	88.5	82.9	93.0	92.0
	3		92.0	92.0	101.3	91.1	81.3	99.6
	4		91.1	91.1	106.1	92.0	89.1	93.2
原指数	5		89.6	89.7	101.2	82.6	95.4	99.2
	令和4年 12月		88.1	88.1	101.4	81.3	65.6	96.2
	1		82.6	82.6	107.3	81.0	87.8	97.2
	2		90.9	91.0	114.2	92.4	100.4	103.8
	3		95.5	95.6	120.6	80.2	94.5	107.1
	4		84.5	84.6	114.7	80.4	60.7	113.9
	5		97.1	97.3	91.7	89.7	121.8	92.3
	6		89.9	89.9	102.8	93.0	73.8	101.7
	7		97.7	97.9	92.9	83.8	131.9	99.4
	8		90.0	90.4	92.6	76.0	136.0	77.0
	9		81.0	80.8	100.8	73.2	68.2	98.7
	10		88.5	88.5	102.4	75.4	91.9	105.0
	11		90.4	90.5	90.2	80.3	99.0	94.5
12		87.4	87.3	84.0	85.4	79.0	99.2	
対前年同月比			△ 0.8	△ 0.9	△ 17.2	5.0	20.4	3.1
季節調整済指数	令和4年 12月		93.1	93.4	105.3	86.5	104.0	93.9
	1		89.5	89.4	111.9	82.7	83.4	108.5
	2		91.9	92.2	113.0	85.9	97.4	103.7
	3		88.9	88.9	116.1	82.5	86.9	102.6
	4		87.8	87.9	108.5	79.8	76.5	108.9
	5		94.7	94.9	97.1	91.5	103.4	106.0
	6		91.5	91.6	99.4	87.7	103.8	99.9
	7		94.9	95.0	97.7	85.1	120.2	94.3
	8		86.5	86.7	97.1	70.9	102.9	81.5
	9		79.5	79.3	96.6	68.8	62.3	92.2
	10		92.8	93.0	94.6	73.4	120.6	100.4
	11		84.4	84.5	92.8	84.6	78.8	93.8
	12		93.9	94.1	87.6	92.7	129.1	97.1
対前月比			11.3	11.4	△ 5.6	9.6	63.8	3.5

鉱工業生産指数の推移（季節調整済）

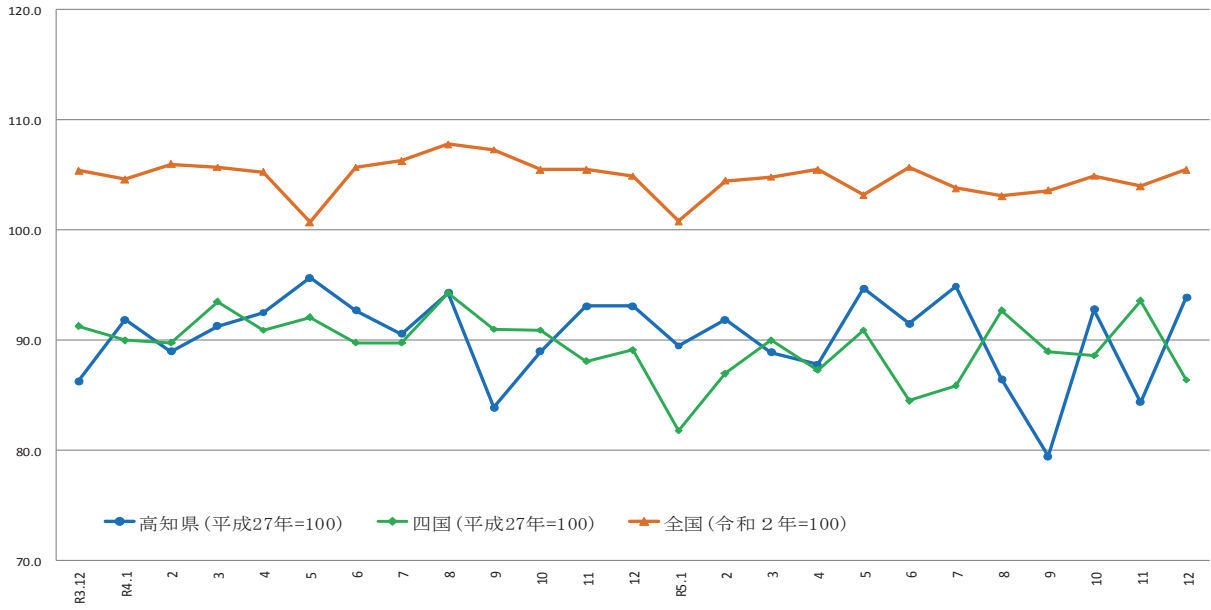

	R3.12	R4.1	2	3	4	5	6	7	8	9	10	11	12	R5.1	2	3	4	5	6	7	8	9	10	11	12
高知県	86.3	91.9	89.0	91.3	92.5	95.7	92.7	90.6	94.3	83.9	89.0	93.1	93.1	89.5	91.9	88.9	87.8	94.7	91.5	94.9	86.5	79.5	92.8	84.4	93.9
四国	91.3	90.0	89.8	93.5	90.9	92.1	89.8	89.8	94.3	91.0	90.9	88.1	89.1	81.8	87.0	90.0	87.3	90.9	84.5	85.9	92.7	89.0	88.6	93.6	86.4
全国	105.4	104.6	106.0	105.7	105.3	100.7	105.7	106.3	107.8	107.3	105.5	105.5	104.9	100.8	104.5	104.8	105.5	103.2	105.7	103.8	103.1	103.6	104.9	104.0	105.5

出典：四国経済産業局（四国）、経済産業省（全国）

※1 四国経済産業局（四国）は、最新月の数値のみ速報値となっております。

※2 全国値は、令和2年を100とする令和2年基準に移行し、データが更新されています。

（平成27年＝100）

							鉱業
窯業・土石製品工業	化学工業	パルプ・紙・紙加工品工業	繊維工業	木材・木製品工業	食料品工業	その他の工業	
1093.1	248.2	996.2	304.2	569.7	1885.2	822.0	217.0
90.9	102.0	103.7	108.2	100.8	99.7	97.0	97.2
90.4	104.6	97.5	104.3	89.6	97.9	89.4	94.1
87.5	96.7	93.7	105.8	78.8	100.0	97.7	89.4
87.2	98.0	96.4	88.9	89.2	97.7	97.5	90.8
83.7	98.3	93.6	75.1	91.3	93.8	90.8	91.7
78.1	102.7	80.4	70.6	85.8	93.0	88.5	87.2
93.3	117.3	89.7	70.9	85.0	97.0	106.2	88.3
63.9	102.3	85.0	64.2	80.0	81.6	69.9	83.7
82.9	83.1	89.6	70.9	85.0	82.1	88.7	86.1
83.2	96.6	85.4	71.0	95.0	98.3	115.3	93.2
63.2	114.6	87.1	77.4	90.0	97.9	89.5	78.6
87.0	108.0	87.4	69.0	85.0	94.0	94.3	90.7
85.7	112.3	91.2	71.5	85.0	99.8	96.4	90.2
71.5	88.1	77.3	75.0	85.0	100.4	92.7	92.4
63.1	93.5	70.0	61.9	80.0	91.9	67.0	72.0
87.3	115.8	66.8	69.8	80.0	88.8	74.2	90.4
73.4	106.4	79.3	73.0	90.0	93.9	81.4	88.7
88.9	99.4	72.2	72.7	90.0	91.7	95.4	88.1
87.0	112.2	73.6	70.5	85.0	95.7	97.5	92.5
△ 6.8	△ 4.3	△ 17.9	△ 0.6	0.0	△ 1.3	△ 8.2	4.8
82.5	95.5	91.5	75.2	84.6	92.4	99.3	82.8
73.1	90.7	89.3	71.4	83.3	96.5	88.1	95.8
82.8	83.9	86.9	72.1	88.5	94.9	90.2	96.2
77.2	88.5	78.8	68.3	86.7	97.1	91.7	86.0
84.0	111.0	84.0	74.1	87.5	87.5	80.4	79.2
84.8	110.3	85.9	66.4	89.5	91.8	95.2	86.0
79.4	131.2	87.2	65.1	82.9	95.8	85.5	85.4
83.1	109.3	76.8	70.8	84.2	92.4	84.4	95.8
64.1	132.4	79.5	65.2	85.3	87.9	83.5	73.8
81.7	121.4	73.0	70.6	83.2	91.5	84.4	91.5
74.8	99.3	80.5	75.6	87.3	98.0	89.6	90.2
77.1	84.4	69.4	72.8	85.6	92.5	96.8	82.8
77.2	93.3	76.1	75.9	85.6	90.9	93.5	88.9
0.1	10.5	9.7	4.3	0.0	△ 1.7	△ 3.4	7.4

製造鉱工業総合及び3分類平均の推移(季節調整済)

(平成27年=100)

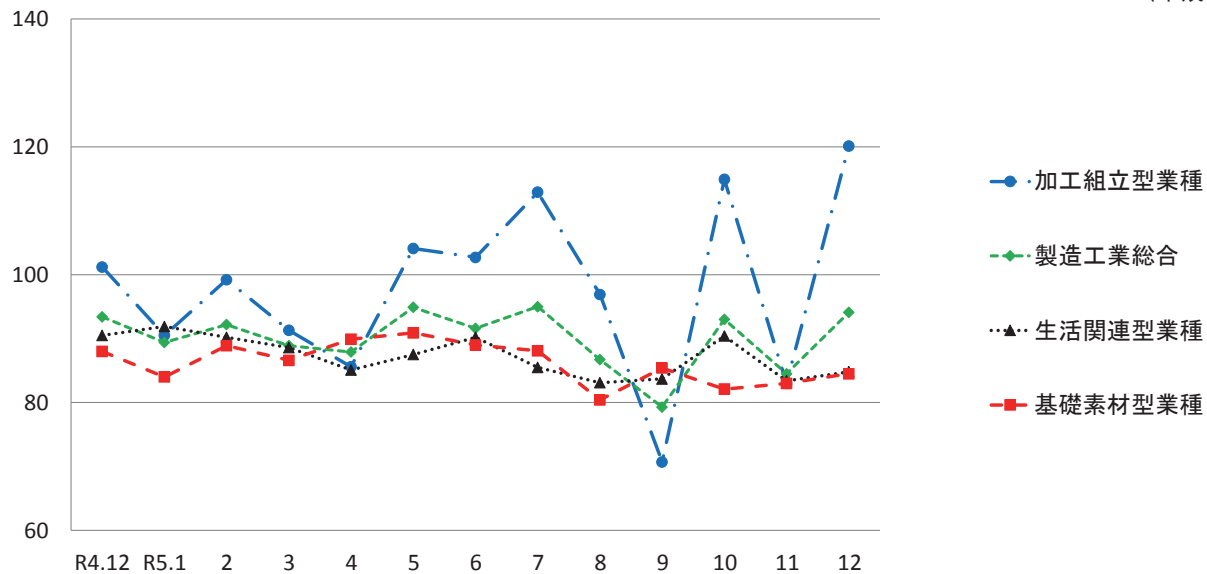

加工組立型業種の推移(季節調整済)

(平成27年=100)

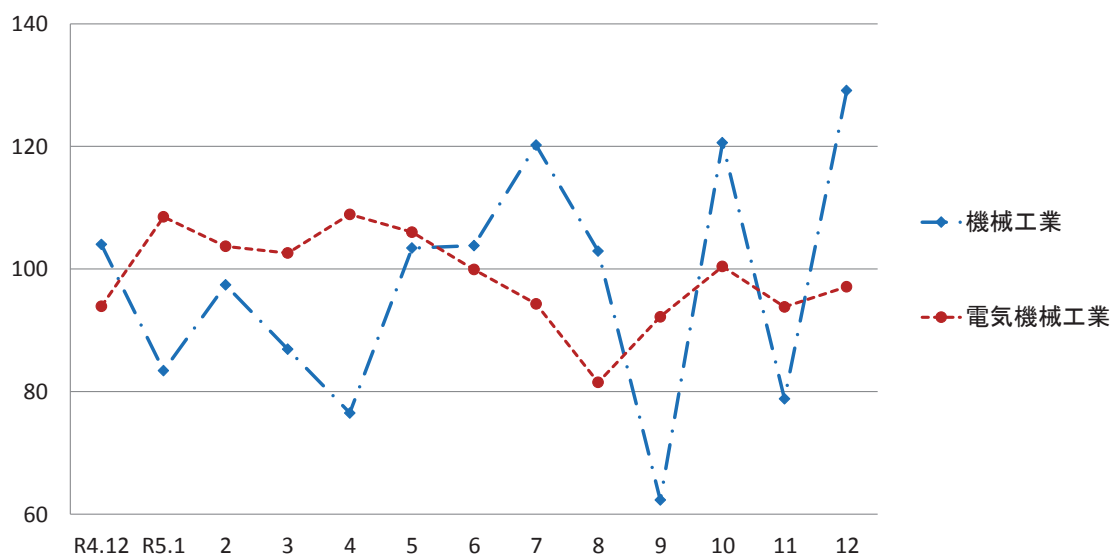

基礎素材型業種の推移(季節調整済)

(平成27年=100)

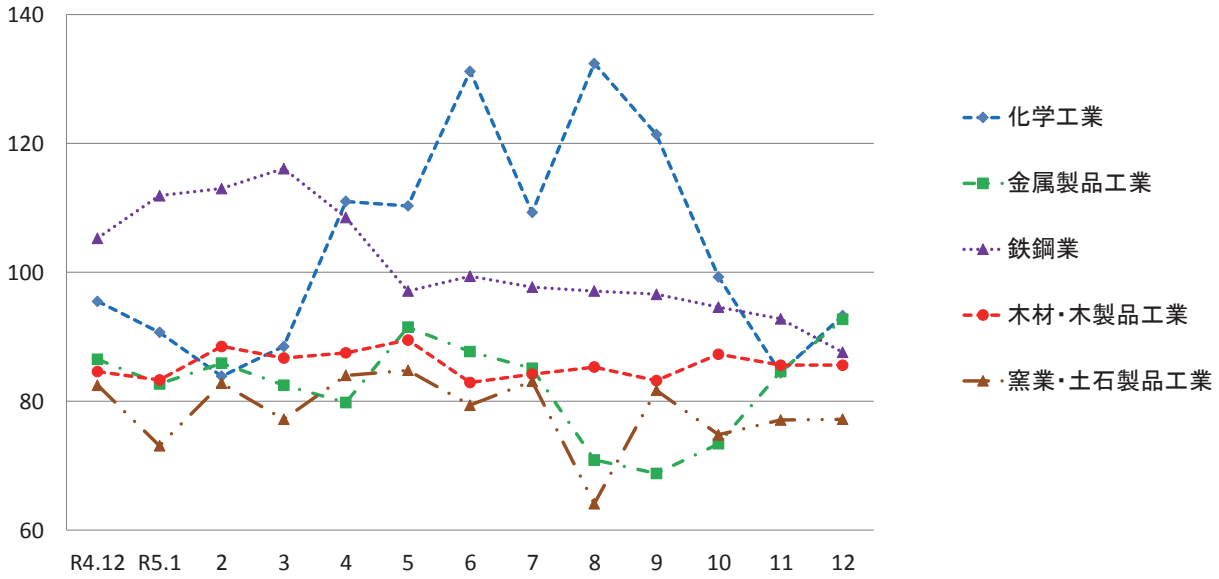

生活関連型業種の推移(季節調整済)

(平成27年=100)

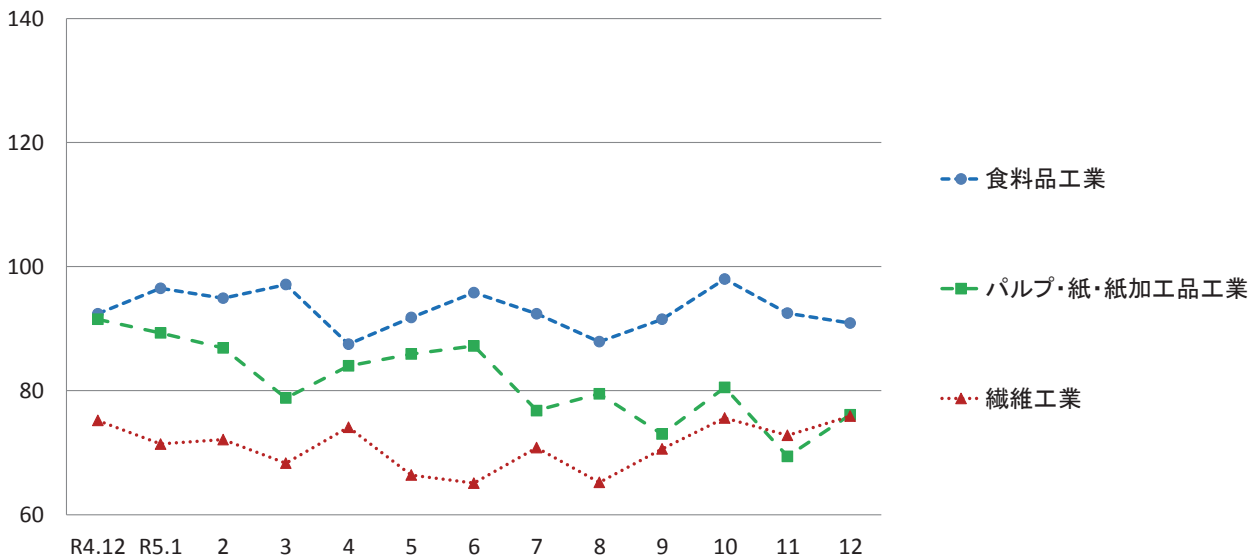

毎月勤労統計調査地方調査 <令和5年12月分(速報)>

公表日 令和6年2月29日
高知県統計分析課
823-9345

《事業所規模 5人以上》

1. 賃金の動き(1表参照)

		対前月比(差)	対前年同月比(差)
現金給与総額	484,659 円	98.0 %	6.8 %
きまって支給する給与	238,795 円	3.4 %	5.2 %
特別に支払われた給与	245,864 円	231,923 円	19,011 円

2. 労働時間の動き(2表参照)

		対前月比(差)	対前年同月比(差)
出勤日数	18.0 日	△ 0.2 日	△ 0.4 日
総実労働時間	134.2 時間	△ 0.1 %	△ 1.0 %
所定外労働時間	6.9 時間	3.0 %	3.0 %

3. 雇用の動き(3表参照)

		対前月比(差)	対前年同月比(差)
常用労働者数	227,319 人	△ 0.3 %	△ 0.3 %
パート労働者比率	33.0 %	△ 0.1 pt	2.0 pt
労働異動率			
入職率	1.49 %		0.17 pt
離職率	1.29 %		0.37 pt

利用上の注意

- 令和4年1月分確報公表時から、指数は、令和2年平均を100とする令和2年基準となりました。これに伴い、令和4年1月分以降と比較できるように、令和3年12月分までの指数を令和2年平均が100となるように改定しました。令和3年12月分までの増減率は、一部を除き、改定前の指数で計算しているため、改定後の指数で計算した場合と必ずしも一致しません。
- 「-」は該当データのないものを示し、「x」は標本数が寡少につき秘匿のため公表できないもの。「0」は集計単位未満のデータ量を示します。
- 「鉱業、採石業、砂利採取業」については、調査事業所数が少ないので公表しませんが、調査産業計には含まれます。
- 対前年同月増減率は指数により作成しています。実数で計算した場合に必ずしも一致しません。
- 平成29年1月分から日本標準産業分類(平成25年10月改定)に基づき表章しています。平成21年以前の結果との接続については、厚生労働省のWebページ(<https://www.mhlw.go.jp/toukei/list/dl/maikin-hyosyo.pdf>)を参照ください。
- 常用労働者とは、
 - ① 期間を定めずに雇われている者
 - ② 1か月以上の期間を定めて雇われている者のいずれかに該当する者をいいます。
- パートタイム労働者とは、常用労働者のうち、
 - ① 1日の所定労働時間が一般の労働者より短い者
 - ② 1日の所定労働時間が一般の労働者と同じで1週の所定労働日数が一般の労働者より短い者のいずれかに該当する労働者のことです。また、一般労働者とは、常用労働者のうち、パートタイム労働者でない労働者です。
- 入職(離職)率とは、前月末労働者数に対する月間の入職(離職)者の割合(%)です。なお、入職(離職)者には、同一企業内での事業所間の異動者を含みます。
- 調査対象事業所のうち第一種事業所(事業所規模30人以上)の抽出方法は、従来の2~3年に一度行う総入れ替え方式から、毎年1月分調査時に行う部分入れ替え方式に平成30年から変更となりました。賃金、労働時間指数とその増減率は、総入れ替え方式のときに行っていた過去に遡った改定は実施しません。
- 確報値は、速報値の集計後に新たに提出された調査票を加え再集計したものです。そのため、速報値は確報値で改訂される場合があります。

<給与の構成について>

①現金給与総額	②きまって支給する給与		⑤特別に支払われた給与
	③所定内給与	④超過労働給与	
①=②+⑤	②=③+④	③	④

*①現金給与総額は、社会保険料や所得税等を控除する前の総支給額です。

*③所定内給与とは、基本給、業績手当、職務手当等のことです。

*④超過労働給与とは、残業手当や深夜勤務手当等のことです。

*⑤特別に支払われた給与とは、賞与(いわゆるボーナス)、ベースアップの差額追給等のことです。

【事業所規模 5人以上】

(1表) 月間現金給与額

(単位:円、%)

産 業	現金給与総額			きまって支給する給与			所定内給与			特別に支払われた給与		
	対前月 増減率	対前年同月 増減率		対前月 増減率	対前年同月 増減率		対前月 増減率	対前年同月 増減率		対前月 増減率	対前年同月 増減率	
全国(調査産業計・確報値)	572,334	97.4	0.8	271,908	0.0	1.2	252,508	0.1	1.4	300,426	282,306	1,354
高知県(調査産業計)	484,659	98.0	6.8	238,795	3.4	5.2	226,884	3.8	5.0	245,864	231,923	19,011
建設業	472,749	65.2	△ 13.8	290,037	1.6	△ 0.4	279,679	1.5	0.7	182,712	181,948	△ 74,551
製造業	446,065	41.4	2.3	247,165	△ 0.1	5.3	232,906	0.8	6.2	198,900	130,751	△ 2,167
電気・ガス・熱供給・水道業	822,082	123.3	△ 15.3	362,448	△ 1.5	△ 6.4	327,442	△ 0.8	△ 5.6	459,634	459,394	△ 124,287
情報通信業	616,365	75.1	26.2	306,670	0.1	16.1	283,625	0.6	18.0	309,695	264,093	85,112
運輸業, 郵便業	344,072	56.7	△ 10.6	228,655	7.8	△ 6.2	203,966	8.2	△ 3.6	115,417	107,847	△ 25,518
卸売業, 小売業	423,342	110.8	8.6	200,557	0.2	2.0	190,858	0.1	2.3	222,785	222,125	29,723
金融業, 保険業	976,740	187.6	30.0	339,877	0.1	13.3	326,944	0.8	12.7	636,863	636,751	185,300
不動産業, 物品賃貸業	607,601	137.0	19.0	417,167	62.7	89.6	404,880	67.0	106.8	190,434	190,434	△ 100,106
学術研究, 専門・技術サービス業	691,771	88.5	△ 4.7	342,957	△ 1.3	16.4	326,225	△ 0.9	18.2	348,814	329,350	△ 82,806
宿泊業, 飲食サービス業	151,186	32.5	△ 4.3	122,185	13.4	8.1	117,987	13.7	6.6	29,001	22,635	△ 16,095
生活関連サービス業, 娯楽業	398,769	59.9	13.1	228,490	1.3	19.5	209,341	2.0	14.1	170,279	146,359	8,681
教育, 学習支援業	1,005,746	242.3	23.2	293,277	2.3	2.2	291,083	2.6	2.2	712,469	705,441	182,897
医療, 福祉	545,879	94.1	10.3	271,190	2.4	4.8	256,446	2.7	3.1	274,689	258,375	38,656
複合サービス業	734,712	152.2	△ 3.1	294,835	1.2	△ 3.2	279,700	△ 0.3	△ 4.3	439,877	439,845	△ 13,638
サービス業(他に分類されないもの)	342,930	67.8	△ 5.2	213,072	8.2	10.9	199,940	8.7	11.0	129,858	122,485	△ 39,626

注) ① 特別に支払われた給与については指数を作成していないため、実数による増減差です。

令和5年12月

② 「現金給与総額」=「きまって支給する給与」+「特別に支払われた給与」+「きまって支給する給与」+「所定内給与」+「超過労働給与」

③ 「-」は該当データの無いものを示し、「x」は標本数が寡少につき秘匿のため公表できないもの。「0」は集計単位未満のデータ量を示す。

【事業所規模 5人以上】

(2表) 月間実労働時間数および出勤日数

(単位:時間、日、%)

産 業	総実労働時間			所定内労働時間			所定外労働時間			出勤日数		
	対前月 増減率	対前年同月 増減率		対前月 増減率	対前年同月 増減率		対前月 増減率	対前年同月 増減率		対前月 増減率	対前年同月 増減率	
全国(調査産業計・確報値)	136.1	△ 1.6	△ 0.9	126.0	△ 1.6	△ 0.5	10.1	△ 1.9	△ 3.8	17.6	△ 0.3	△ 0.1
高知県(調査産業計)	134.2	△ 0.1	△ 1.0	127.3	△ 0.3	△ 1.2	6.9	3.0	3.0	18.0	△ 0.2	△ 0.4
建設業	160.4	△ 0.4	1.5	154.4	△ 0.1	2.8	6.0	△ 7.7	△ 21.1	20.7	△ 0.4	0.1
製造業	160.3	△ 0.3	2.7	150.9	△ 0.1	3.2	9.4	△ 3.1	△ 3.0	20.5	0.0	0.8
電気・ガス・熱供給・水道業	159.9	0.3	3.7	145.2	0.8	4.3	14.7	△ 4.5	△ 2.0	18.5	0.0	0.3
情報通信業	171.3	1.8	△ 1.1	159.9	1.8	1.2	11.4	0.9	△ 25.5	20.5	0.4	0.6
運輸業, 郵便業	154.7	2.8	△ 10.1	132.9	2.2	△ 11.7	21.8	6.9	1.4	17.3	△ 0.2	△ 2.4
卸売業, 小売業	127.1	△ 2.1	△ 4.7	121.4	△ 2.3	△ 4.6	5.7	1.8	△ 5.0	17.6	△ 0.4	△ 1.4
金融業, 保険業	145.1	△ 2.6	1.8	135.4	△ 2.9	△ 0.6	9.7	1.0	51.5	18.1	△ 0.5	△ 0.1
不動産業, 物品賃貸業	140.7	△ 2.8	△ 10.8	133.6	△ 1.7	△ 5.0	7.1	△ 19.3	△ 58.2	18.6	△ 0.7	△ 1.0
学術研究, 専門・技術サービス業	156.0	1.4	13.8	144.6	2.0	11.6	11.4	△ 6.6	56.1	19.6	0.4	2.1
宿泊業, 飲食サービス業	97.4	6.7	△ 1.2	93.7	6.5	△ 2.3	3.7	12.1	37.1	15.0	0.2	△ 1.4
生活関連サービス業, 娯楽業	149.8	3.0	11.3	139.1	3.0	6.3	10.7	2.9	181.5	19.7	0.5	1.9
教育, 学習支援業	118.6	△ 4.8	△ 6.5	111.5	△ 4.5	△ 5.6	7.1	△ 10.1	△ 17.4	15.7	△ 1.0	△ 0.4
医療, 福祉	136.3	△ 1.3	0.0	131.5	△ 1.8	△ 0.3	4.8	14.3	9.0	18.3	△ 0.2	0.0
複合サービス業	154.7	4.0	△ 6.1	147.6	4.1	△ 4.9	7.1	2.9	△ 25.3	19.4	0.5	△ 0.9
サービス業(他に分類されないもの)	132.6	△ 0.9	3.1	124.9	△ 1.1	3.6	7.7	2.7	△ 4.9	18.9	△ 0.1	0.8

注) ① 出勤日数については指数を作成していないので、実数による増減差です。

令和5年12月

② 「-」は該当データの無いものを示し、「x」は標本数が寡少につき秘匿のため公表できないもの。「0」は集計単位未満のデータ量を示す。

(図1) 賃金・労働時間・常用雇用指数(令和2年平均=100)の変化(事業所規模5人以上)

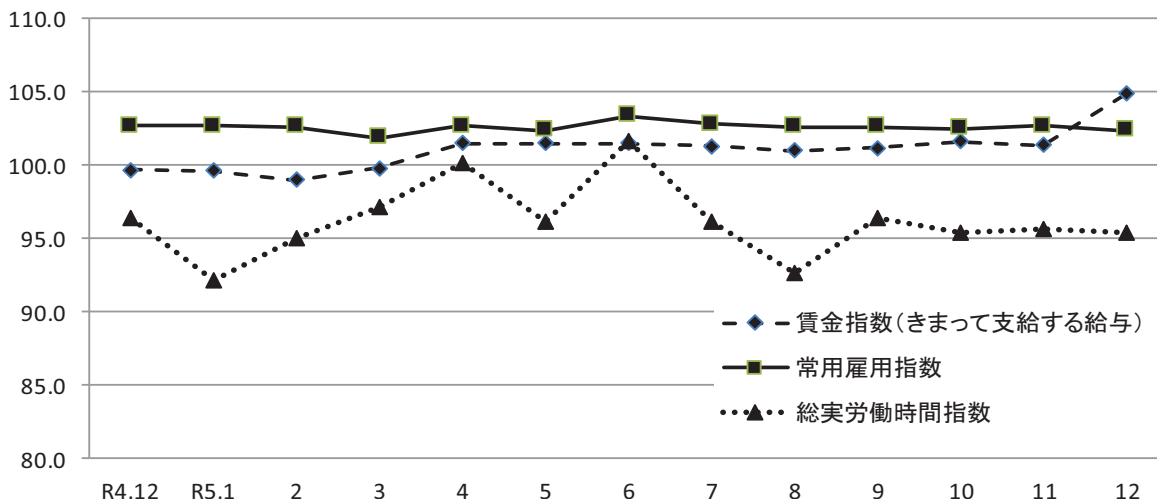

《事業所規模5人以上》

(3表) 常用労働者数および労働異動率

(単位:人、%、ポイント)

産業	本調査期間末常用労働者数				労働異動率			
	対前月増減率	対前年同月増減率	パートタイム労働者比率	入職率	対前年同月増減差	離職率	対前年同月増減差	
全国(調査産業計・確報値)	52,908,611	0.2	2.0	32.8	1.58	0.01	1.46	0.00
高知県(調査産業計)	227,319	△0.3	△0.3	33.0	1.49	0.17	1.29	0.37
建設業	13,923	△0.3	△2.5	4.1	0.00	△0.10	0.33	△0.26
製造業	19,397	0.6	△6.2	14.5	1.15	0.26	0.58	△0.40
電気・ガス・熱供給・水道業	1,285	△0.3	△1.3	4.7	0.00	0.00	0.31	0.23
情報通信業	2,745	0.1	4.3	2.8	0.29	0.10	0.26	△0.79
運輸業、郵便業	9,053	△2.6	△0.8	18.9	0.52	0.50	3.14	2.88
卸売業、小売業	41,441	△0.4	△1.1	44.8	1.46	0.93	1.89	1.24
金融業、保険業	5,508	△0.2	△2.6	13.2	0.18	△1.15	0.40	0.36
不動産業、物品賃貸業	2,417	0.0	29.4	40.2	0.70	△0.04	0.74	△1.11
学術研究、専門・技術サービス業	4,240	△0.4	△3.5	12.9	0.00	0.00	0.45	0.02
宿泊業、飲食サービス業	30,865	△1.7	2.0	80.8	4.75	1.12	3.09	1.89
生活関連サービス業、娯楽業	7,237	0.1	2.7	34.5	1.34	△2.07	1.26	△1.27
教育、学習支援業	15,173	△0.7	△0.8	30.3	0.59	△0.69	1.30	△0.41
医療、福祉	60,119	0.5	1.4	20.8	1.09	△0.21	0.57	△0.03
複合サービス業	2,904	0.0	△1.7	12.2	0.07	△4.06	0.10	△2.17
サービス業(他に分類されないもの)	10,898	1.3	0.1	36.5	1.73	0.89	0.41	△1.45

注) ① 労働異動率については指数を作成していないので、実数による増減差です。

令和5年12月

② 「-」は該当データのないものを示し、「x」は標本数が寡少につき秘匿のため公表できないもの。「0」は集計単位未満のデータ量を示す。

《事業所規模5人以上》

(4表) 産業別・就業形態別常用労働者数、月間給与額、労働時間数等

(単位:人、円、日、時間)

就業形態	産業	本調査期間末労働者数	現金給与総額	きまって支給する給与			特別に支払われた給与	出勤日数	総労働時間	実所労働時間	内所労働時間	外所労働時間
				所定内給与	超過労働給与							
一般労働者	調査産業計	152,391	665,095	308,910	291,832	17,078	356,185	19.9	160.4	150.8	9.6	
	製造業	16,576	499,624	270,375	254,579	15,796	229,249	21.0	170.2	160.0	10.2	
	卸売業、小売業	22,873	673,094	286,276	269,340	16,936	386,818	20.1	162.3	152.6	9.7	
	医療、福祉	47,597	650,357	313,055	294,888	18,167	337,302	19.3	149.3	143.5	5.8	
パートタイム労働者	調査産業計	74,928	116,810	95,855	94,475	1,380	20,955	14.1	80.6	79.2	1.4	
	製造業	2,821	129,254	109,875	104,708	5,167	19,379	17.4	101.9	97.1	4.8	
	卸売業、小売業	18,568	115,474	94,892	94,113	779	20,582	14.5	83.7	83.1	0.6	
	医療、福祉	12,522	145,338	110,689	109,067	1,622	34,649	14.4	86.6	85.6	1.0	

令和5年12月

統計表:事業所規模 5人以上

賃金指数(現金給与総額)

(R2年平均=100)

区分	調査産業計		建設業		製造業		電気・ガス・熱供給・水道業		情報通信業		運輸業,郵便業		卸売業,小売業		金融業,保険業	
	名目	実質	名目	実質	名目	実質	名目	実質	名目	実質	名目	実質	名目	実質	名目	実質
平成28年平均	109.1	111.3	108.0	110.2	101.3	103.4	x	x	146.4	149.4	107.2	109.4	101.0	103.1	123.9	126.4
29	111.8	113.0	138.7	140.2	101.6	102.7	x	x	138.7	140.2	108.5	109.7	109.1	110.3	116.3	117.6
30	99.6	100.1	90.8	91.3	105.2	105.7	123.5	124.1	114.2	114.8	101.0	101.5	100.4	100.9	117.8	118.4
令和元年	101.0	100.8	97.9	97.7	97.6	97.4	103.5	103.3	100.6	100.4	103.8	103.6	96.9	96.7	110.9	110.7
2	100.0	100.0	100.0	100.0	100.0	100.0	100.0	100.0	100.0	100.0	100.0	100.0	100.0	100.0	100.0	100.0
3	98.1	98.5	118.8	119.3	107.6	108.0	98.0	98.4	104.8	105.2	93.7	94.1	90.7	91.1	102.4	102.8
4	99.0	97.2	102.7	100.9	105.9	104.0	110.2	108.3	101.4	99.6	99.7	97.9	102.5	100.7	106.1	104.2
令和4年12月	168.3	163.7	162.8	158.4	166.2	161.7	213.1	207.3	139.4	135.6	146.2	142.2	174.2	169.5	225.2	219.1
令和5年1月	86.2	83.2	81.0	78.2	88.0	84.9	81.0	78.2	83.8	80.9	88.3	85.2	86.1	83.1	95.1	91.8
2月	84.3	81.6	82.7	80.1	89.2	86.4	80.3	77.7	95.3	92.3	87.8	85.0	85.7	83.0	94.7	91.7
3月	88.3	85.2	88.0	84.9	95.8	92.5	78.6	75.9	102.9	99.3	106.7	103.0	86.4	83.4	96.2	92.9
4月	87.9	84.0	83.3	79.6	92.5	88.4	80.1	76.6	85.4	81.6	90.1	86.1	95.8	91.6	98.5	94.2
5月	87.4	83.1	83.6	79.5	91.5	87.0	80.5	76.5	91.5	87.0	88.0	83.7	87.7	83.4	97.8	93.0
6月	152.7	144.3	137.7	130.2	138.3	130.7	167.3	158.1	177.0	167.3	92.4	87.3	128.1	121.1	274.9	259.8
7月	106.3	100.0	103.4	97.3	131.9	124.1	92.9	87.4	93.2	87.7	114.4	107.6	128.9	121.3	109.2	102.7
8月	86.9	81.4	82.7	77.5	95.0	89.0	80.7	75.6	88.1	82.6	87.5	82.0	91.7	85.9	101.4	95.0
9月	86.1	80.4	83.7	78.2	92.8	86.6	80.8	75.4	87.7	81.9	80.5	75.2	90.5	84.5	100.3	93.7
10月	86.5	80.1	87.8	81.3	92.5	85.6	82.0	75.9	91.9	85.1	77.1	71.4	90.8	84.1	101.1	93.6
11月	90.8	84.3	85.0	78.9	120.3	111.7	80.8	75.0	100.4	93.2	83.4	77.4	89.8	83.4	101.8	94.5
12月	179.7	166.9	140.4	130.4	170.1	157.9	180.5	167.6	175.9	163.3	130.7	121.4	189.2	175.7	292.7	271.8

区分	不動産業,物品賃貸業		学術研究,専門・技術サービス業		宿泊業,飲食サービス業		生活関連サービス業,娯楽業		教育,学習支援業		医療,福祉		複合サービス業		サービス業(他に分類されないもの)	
	名目	実質	名目	実質	名目	実質	名目	実質	名目	実質	名目	実質	名目	実質	名目	実質
平成28年平均	122.0	124.5	103.4	105.5	110.0	112.2	95.0	96.9	85.6	87.3	114.6	116.9	91.0	92.9	114.2	116.5
29	98.5	99.6	104.1	105.3	109.8	111.0	89.3	90.3	90.4	91.4	110.9	112.1	104.7	105.9	111.2	112.4
30	75.7	76.1	84.3	84.7	104.5	105.0	110.1	110.7	96.2	96.7	93.1	93.6	98.8	99.3	124.8	125.4
令和元年	100.0	99.8	85.9	85.7	93.5	93.3	96.5	96.3	115.3	115.1	100.4	100.2	99.8	99.6	114.3	114.1
2	100.0	100.0	100.0	100.0	100.0	100.0	100.0	100.0	100.0	100.0	100.0	100.0	100.0	100.0	100.0	100.0
3	81.2	81.5	102.8	103.2	106.6	107.0	105.1	105.5	95.7	96.1	94.4	94.8	101.6	102.0	103.9	104.3
4	86.3	84.8	90.1	88.5	121.0	118.9	107.4	105.5	86.9	85.4	94.0	92.3	107.2	105.3	115.6	113.6
令和4年12月	181.6	176.7	187.5	182.4	151.9	147.8	171.4	166.7	191.3	186.1	155.8	151.6	216.1	210.2	189.9	184.7
令和5年1月	78.7	76.0	81.4	78.6	108.1	104.3	105.9	102.2	68.0	65.6	89.2	86.1	85.8	82.8	102.9	99.3
2月	99.8	96.6	82.7	80.1	107.4	104.0	107.6	104.2	69.3	67.1	80.5	77.9	86.5	83.7	103.5	100.2
3月	100.3	96.8	98.8	95.4	108.6	104.8	104.6	101.0	74.6	72.0	83.9	81.0	85.2	82.2	108.8	105.0
4月	90.4	86.4	87.5	83.7	113.8	108.8	108.8	104.0	74.7	71.4	82.2	78.6	85.8	82.0	115.0	109.9
5月	82.2	78.1	88.7	84.3	114.7	109.0	104.8	99.6	71.5	68.0	86.1	81.8	102.0	97.0	101.6	96.6
6月	131.0	123.8	195.9	185.2	125.4	118.5	154.2	145.7	220.5	208.4	147.2	139.1	230.0	217.4	143.5	135.6
7月	95.0	89.4	110.0	103.5	111.9	105.3	148.4	139.6	72.6	68.3	97.8	92.0	83.1	78.2	139.6	131.3
8月	94.1	88.2	89.1	83.5	115.7	108.4	107.9	101.1	66.5	62.3	83.9	78.6	93.1	87.3	102.7	96.3
9月	94.5	88.2	90.2	84.2	104.5	97.6	105.2	98.2	68.6	64.1	85.4	79.7	81.0	75.6	103.0	96.2
10月	91.4	84.6	89.2	82.6	104.8	97.0	111.5	103.2	70.8	65.6	83.9	77.7	85.3	79.0	105.9	98.1
11月	91.2	84.7	94.8	88.0	109.6	101.8	121.2	112.5	68.8	63.9	88.5	82.2	83.0	77.1	107.3	99.6
12月	216.1	200.6	178.6	165.8	145.3	134.9	193.8	179.9	235.7	218.8	171.8	159.5	209.4	194.4	180.1	167.2

注) 実質賃金指数算出のための消費者物価指数は「高知市の持家の帰属家賃を除く総合」指数を使用しています。

統計表:事業所規模 5人以上

賃金指数(きまって支給する給与)

(R2年平均=100)

区分	調査産業計	建設業	製造業	電気・ガス・熱供給・水道業	情報通信業	運輸業,郵便業	卸売業,小売業	金融業,保険業
平成28年平均	108.0	109.2	101.7	x	145.0	112.5	98.2	114.1
29	109.2	126.8	100.2	x	139.7	110.9	103.9	111.2
30	99.3	90.5	103.9	126.6	116.5	99.7	101.1	115.3
令和元年	100.6	98.4	98.4	104.7	102.8	103.6	98.4	110.4
2	100.0	100.0	100.0	100.0	100.0	100.0	100.0	100.0
3	98.4	113.7	109.6	98.6	102.9	96.2	93.3	101.5
4	99.4	103.0	107.1	115.5	99.3	103.6	98.2	103.2
令和4年12月	99.7	101.8	107.1	111.7	94.8	105.7	100.2	109.8
令和5年1月	99.6	95.3	104.9	106.1	102.5	100.4	98.2	116.1
2月	99.0	97.3	106.5	103.6	119.5	100.1	97.6	115.6
3月	99.8	99.0	106.3	102.8	111.3	102.5	97.2	117.5
4月	101.5	97.0	110.3	105.2	107.2	102.8	99.8	120.2
5月	101.5	96.3	108.6	105.8	114.7	100.2	99.8	119.4
6月	101.5	95.6	110.9	105.4	109.9	105.4	101.0	120.2
7月	101.3	98.1	110.5	103.9	117.2	93.5	102.7	121.4
8月	101.0	96.6	109.0	104.3	110.9	93.4	102.6	123.7
9月	101.2	98.6	109.9	105.5	110.3	91.8	102.8	122.4
10月	101.6	101.5	110.5	107.3	109.5	88.0	103.1	123.4
11月	101.4	99.8	112.9	106.2	110.0	91.9	102.0	124.3
12月	104.9	101.4	112.8	104.6	110.1	99.1	102.2	124.4

区分	不動産業,物品賃貸業	学術研究,専門・技術サービス業	宿泊業,飲食サービス業	生活関連サービス業,娯楽業	教育,学習支援業	医療,福祉	複合サービス業	サービス業(他に分類されないもの)
平成28年平均	112.1	107.3	110.3	95.7	86.8	112.3	88.3	111.8
29	91.4	105.6	109.2	91.1	89.1	110.4	100.4	110.1
30	79.0	88.3	102.3	109.8	94.4	93.6	94.6	121.0
令和元年	98.0	90.3	91.7	94.2	109.9	100.6	98.4	111.1
2	100.0	100.0	100.0	100.0	100.0	100.0	100.0	100.0
3	84.8	104.5	106.6	99.3	94.5	95.0	100.3	100.9
4	87.3	95.7	117.6	102.1	86.6	96.8	105.8	112.6
令和4年12月	93.7	99.4	112.0	100.7	86.4	97.6	108.2	112.4
令和5年1月	94.2	106.4	111.1	114.7	87.1	99.3	106.8	114.0
2月	97.6	108.1	106.7	109.3	88.3	96.5	107.8	115.1
3月	118.3	108.9	111.9	110.8	92.6	95.7	106.2	119.2
4月	102.3	114.3	114.7	117.8	94.7	98.4	106.4	114.1
5月	98.0	111.9	118.3	113.0	91.8	99.4	105.9	112.9
6月	96.4	113.2	112.4	112.8	89.5	99.4	108.9	112.5
7月	113.8	115.7	109.6	119.1	88.2	99.8	101.3	109.7
8月	112.7	116.1	110.4	114.3	85.5	100.5	102.8	114.1
9月	113.1	117.8	107.4	114.0	88.1	100.6	100.8	114.5
10月	109.5	116.0	103.9	120.8	90.8	100.5	103.4	115.0
11月	109.2	117.3	106.8	118.7	86.4	99.9	103.5	115.2
12月	177.7	115.7	121.1	120.3	88.3	102.3	104.7	124.6

統計表:事業所規模 5人以上

労働時間指数

(R2年平均=100)

区分	調査産業計		建設業		製造業		電気・ガス・熱供給・水道業		情報通信業		運輸業,郵便業		卸売業,小売業		金融業,保険業	
	総実	所定外	総実	所定外	総実	所定外	総実	所定外	総実	所定外	総実	所定外	総実	所定外	総実	所定外
平成28年平均	105.4	121.9	103.7	152.3	103.6	114.3	x	x	97.4	106.7	103.7	83.5	111.1	111.5	107.5	178.2
29	106.0	120.9	104.3	137.2	101.0	107.6	x	x	97.7	95.9	97.8	70.5	118.5	180.0	107.7	163.6
30	104.1	107.6	106.0	151.1	105.0	126.0	108.6	163.9	100.2	131.0	95.1	73.9	110.9	112.6	110.9	168.0
令和元年	100.3	109.6	100.5	101.9	99.7	103.5	103.8	95.1	99.3	106.4	103.1	99.1	102.1	100.8	103.3	149.8
2	100.0	100.0	100.0	100.0	100.0	100.0	100.0	100.0	100.0	100.0	100.0	100.0	100.0	100.0	100.0	100.0
3	97.9	84.8	99.9	114.4	99.0	101.4	97.4	80.9	99.5	81.2	88.4	46.4	95.4	61.6	103.3	140.9
4	97.7	80.4	96.1	80.2	96.8	78.7	105.7	148.5	104.8	115.1	94.5	57.6	99.0	84.6	99.6	103.5
令和4年12月	96.4	80.7	96.9	79.2	98.2	82.2	105.4	161.3	106.8	127.5	93.4	56.6	98.7	93.8	101.9	123.1
令和5年1月	92.1	92.8	90.3	69.8	86.0	75.4	101.3	146.2	104.7	113.3	95.3	77.4	94.8	100.0	101.9	167.3
2月	95.0	92.8	99.7	90.6	98.4	80.5	107.2	172.0	106.2	148.3	93.9	75.3	94.9	85.9	97.7	157.7
3月	97.2	97.6	101.3	95.8	97.2	83.9	115.7	178.5	103.2	145.0	102.3	97.1	93.2	89.1	101.7	178.8
4月	100.1	95.2	98.8	71.9	103.6	83.1	111.5	184.9	110.0	155.8	98.2	87.6	100.0	100.0	106.7	192.3
5月	96.2	91.6	90.3	62.5	91.8	76.3	108.6	193.5	103.8	149.2	99.6	90.0	96.7	95.3	103.2	192.3
6月	101.7	86.7	101.0	61.5	105.3	79.7	118.8	172.0	103.5	129.2	99.9	84.2	100.4	89.1	108.1	192.3
7月	96.2	80.7	95.0	58.3	99.9	95.8	112.5	176.3	113.9	124.2	83.2	51.1	97.2	79.7	110.2	188.5
8月	92.7	75.9	89.2	51.0	90.6	83.9	114.5	179.6	106.0	102.5	81.9	55.8	95.7	87.5	99.1	176.9
9月	96.4	81.9	96.3	56.3	101.2	82.2	110.0	165.6	103.5	99.2	83.2	56.1	97.2	101.6	105.9	167.3
10月	95.4	80.7	99.9	74.0	98.5	75.4	114.4	174.2	103.2	108.3	81.3	51.8	94.5	87.5	105.4	184.6
11月	95.6	80.7	98.8	67.7	101.3	82.2	109.0	165.6	103.8	94.2	81.7	53.7	96.1	87.5	106.5	184.6
12月	95.4	83.1	98.4	62.5	100.9	79.7	109.3	158.1	105.6	95.0	84.0	57.4	94.1	89.1	103.7	186.5

区分	不動産業,物品賃貸業		学術研究,専門・技術サービス業		宿泊業,飲食サービス業		生活関連サービス業,娯楽業		教育,学習支援業		医療,福祉		複合サービス業		サービス業(他に分類されないもの)	
	総実	所定外	総実	所定外	総実	所定外	総実	所定外	総実	所定外	総実	所定外	総実	所定外	総実	所定外
平成28年平均	104.0	168.9	107.4	101.3	123.8	250.7	114.1	180.9	95.7	46.9	96.9	128.8	97.2	83.6	100.9	112.1
29	94.8	93.5	101.9	78.4	118.7	170.4	102.4	173.2	97.5	69.9	98.2	127.8	103.8	91.8	102.4	78.0
30	87.4	56.5	101.0	95.8	109.9	115.4	107.7	98.4	102.0	164.7	97.7	82.5	98.7	68.3	105.6	93.7
令和元年	98.6	121.0	102.4	112.5	96.4	80.2	100.6	154.1	103.9	215.4	97.5	103.7	97.0	105.5	105.2	95.1
2	100.0	100.0	100.0	100.0	100.0	100.0	100.0	100.0	100.0	100.0	100.0	100.0	100.0	100.0	100.0	100.0
3	92.5	94.4	95.6	75.7	102.4	111.1	106.9	122.0	100.6	152.6	98.6	89.0	100.4	87.3	94.4	83.7
4	101.2	203.6	91.6	61.7	110.9	69.7	111.1	109.2	96.7	148.4	94.9	80.1	100.6	72.3	97.5	90.6
令和4年12月	107.6	212.5	90.3	62.4	105.0	57.4	107.3	80.9	90.6	121.1	93.4	86.3	108.7	118.8	97.2	105.2
令和5年1月	92.6	98.8	94.0	86.3	107.0	148.9	110.4	187.2	82.4	104.2	88.4	92.2	96.4	78.8	95.4	102.6
2月	96.2	122.5	96.1	97.4	102.4	131.9	107.0	157.4	92.2	123.9	90.9	92.2	91.6	58.8	100.1	107.8
3月	99.2	130.0	110.2	138.5	107.6	91.5	109.1	136.2	100.8	147.9	91.9	92.2	107.3	50.0	102.7	107.8
4月	98.8	108.8	103.7	72.6	108.5	91.5	116.5	202.1	105.2	184.5	95.6	78.4	101.1	60.0	101.0	114.3
5月	92.4	102.5	93.7	96.6	112.2	106.4	113.5	166.0	97.2	143.7	93.4	76.5	99.1	73.8	94.3	102.6
6月	102.5	112.5	105.6	82.1	104.6	72.3	111.0	153.2	106.5	153.5	100.2	82.4	103.3	36.3	103.6	101.3
7月	98.4	92.5	101.9	85.5	101.2	76.6	107.8	180.9	89.4	111.3	95.8	84.3	99.8	66.3	100.6	122.1
8月	93.7	81.3	100.4	79.5	103.1	89.4	110.9	178.7	62.5	39.4	96.5	84.3	100.6	48.8	99.2	98.7
9月	98.6	93.8	101.9	96.6	97.6	72.3	115.1	180.9	93.9	115.5	96.6	82.4	96.8	65.0	101.7	111.7
10月	97.5	93.8	102.5	76.9	95.7	63.8	117.8	200.0	98.4	123.9	93.4	90.2	99.9	60.0	102.9	101.3
11月	98.7	110.0	101.5	104.3	97.2	70.2	115.9	221.3	89.0	111.3	94.6	82.4	98.2	86.3	101.1	97.4
12月	96.0	88.8	102.8	97.4	103.7	78.7	119.4	227.7	84.7	100.0	93.4	94.1	102.1	88.8	100.2	100.0

統計表:事業所規模 5人以上

常用雇用指数

(R2年平均 = 100)

区分	調査産業計	建設業	製造業	電気・ガス・熱供給・水道業	情報通信業	運輸業、郵便業	卸売業、小売業	金融業、保険業
平成28年平均	96.1	94.7	84.8	x	98.2	102.6	98.6	111.8
29	98.1	97.5	86.9	x	98.3	105.6	101.2	108.3
30	99.6	91.3	105.6	104.9	99.6	105.4	101.2	106.5
令和元年	100.5	97.5	104.5	103.5	100.5	106.3	101.1	103.5
2	100.0	100.0	100.0	100.0	100.0	100.0	100.0	100.0
3	99.5	98.3	93.0	65.7	100.7	108.1	100.1	98.8
4	101.9	94.2	100.7	99.1	100.5	103.5	98.7	100.4
令和4年12月	102.7	93.1	100.2	100.9	97.8	99.7	98.8	99.3
令和5年1月	102.7	92.5	102.7	100.6	97.2	99.1	98.4	98.1
2月	102.6	92.8	103.1	99.5	97.1	98.4	99.1	98.3
3月	101.9	93.0	101.1	99.1	101.3	98.3	98.5	97.6
4月	102.7	93.2	101.4	97.6	101.5	100.3	97.6	98.2
5月	102.4	93.1	101.4	98.1	102.5	99.9	97.1	98.5
6月	103.4	92.7	102.8	97.0	102.2	100.7	96.8	98.9
7月	102.8	92.4	95.0	98.0	101.6	100.9	96.3	97.9
8月	102.6	91.6	94.4	98.3	102.3	100.6	97.1	98.2
9月	102.6	91.0	92.1	98.8	103.4	100.4	96.6	97.8
10月	102.5	91.6	94.2	100.2	101.9	101.9	96.3	96.9
11月	102.7	91.1	93.4	99.9	101.9	101.5	98.1	96.9
12月	102.4	90.8	94.0	99.6	102.0	98.9	97.7	96.7

区分	不動産業、物品賃貸業	学術研究、専門・技術サービス業	宿泊業、飲食サービス業	生活関連サービス業、娯楽業	教育、学習支援業	医療、福祉	複合サービス業	サービス業(他に分類されないもの)
平成28年平均	169.8	105.0	79.5	98.8	106.0	97.2	107.5	96.1
29	162.6	103.4	86.2	100.9	102.8	97.2	114.3	102.7
30	112.2	99.8	88.8	106.4	100.8	98.3	114.8	104.0
令和元年	114.4	98.7	99.1	107.0	100.1	98.5	103.0	96.5
2	100.0	100.0	100.0	100.0	100.0	100.0	100.0	100.0
3	100.5	71.6	105.1	104.3	98.0	101.7	97.3	92.9
4	113.7	102.5	121.8	95.9	94.3	102.3	91.5	94.9
令和4年12月	112.8	103.6	125.4	98.6	95.0	103.1	92.8	102.6
令和5年1月	143.1	97.5	125.0	100.3	93.4	103.0	92.7	102.8
2月	144.0	97.7	124.5	98.5	93.5	102.8	92.5	102.1
3月	143.9	97.9	126.7	96.7	84.7	102.6	90.6	102.5
4月	143.8	103.0	127.5	97.5	90.0	103.9	91.2	101.3
5月	145.5	102.6	124.8	98.0	92.1	103.5	91.4	102.1
6月	145.0	103.0	129.5	99.9	94.8	104.4	92.0	99.4
7月	147.4	102.6	133.9	99.5	92.7	104.4	91.1	99.5
8月	144.9	103.1	131.3	98.5	92.6	104.4	91.2	100.1
9月	145.4	101.4	135.5	99.5	91.2	104.2	91.0	100.7
10月	145.6	100.5	130.2	100.9	94.7	104.5	91.5	100.0
11月	146.1	100.4	130.1	101.2	94.9	103.9	91.2	101.4
12月	146.0	100.0	127.9	101.3	94.2	104.5	91.2	102.7

《事業所規模 30人以上》

1. 賃金の動き(1表参照)

		対前月比(差)	対前年同月比(差)
現金給与総額	588,827 円	108.5 %	11.3 %
きまって支給する給与	268,006 円	2.8 %	5.0 %
特別に支払われた給与	320,821 円	299,137 円	47,258 円

2. 労働時間の動き(2表参照)

		対前月比(差)	対前年同月比(差)
出勤日数	18.2 日	△ 0.3 日	0.1 日
総実労働時間	138.6 時間	△ 1.0 %	0.4 %
所定外労働時間	8.0 時間	1.3 %	9.6 %

3. 雇用の動き(3表参照)

		対前月比(差)	対前年同月比(差)
常用労働者数	115,000 人	△ 0.6 %	0.4 %
パート労働者比率	23.1 %	△ 0.4 pt	△ 2.4 pt
労働異動率			
入職率	0.96 %		△ 0.06 pt
離職率	0.70 %		△ 0.44 pt

《事業所規模 30人以上》

(1表) 月間現金給与額

産 業	現金給与総額		きまって支給する給与		所定内給与		特別に支払われた給与					
	対前月 増減率	対前年同月 増減率	対前月 増減率	対前年同月 増減率	対前月 増減率	対前年同月 増減率	対前月 増減率	対前年同月 増減率	対前年同月 増減率			
全国(調査産業計・確報値)	712,710	115.5	1.5	311,175	0.1	1.7	285,813	0.2	2.1	401,535	381,794	47,258
高知県(調査産業計)	588,827	108.5	11.3	268,006	2.8	5.0	252,101	3.2	4.2	320,821	299,137	47,258
建設業	502,755	65.6	△ 6.1	298,719	△ 0.7	0.4	281,242	△ 1.0	1.0	204,036	201,370	△ 33,619
製造業	521,779	42.0	3.1	269,804	0.3	4.1	252,389	1.2	6.0	251,975	153,730	4,873
電気・ガス・熱供給・水道業	1,113,837	173.7	△ 6.7	403,062	△ 0.9	△ 7.6	357,038	△ 0.2	△ 5.5	710,775	710,382	△ 46,667
情報通信業	766,345	96.8	33.7	322,278	0.0	11.4	301,987	0.4	13.9	444,067	376,853	159,896
運輸業, 郵便業	447,913	68.8	△ 2.9	252,524	1.1	△ 2.7	209,038	1.0	△ 6.3	195,389	179,767	△ 6,277
卸売業, 小売業	414,338	103.6	19.0	201,754	△ 0.9	6.9	191,114	△ 0.7	6.4	212,584	212,584	53,262
金融業, 保険業	1,078,606	204.4	14.9	354,348	0.0	6.2	344,613	0.4	7.5	724,258	724,258	118,724
不動産業, 物品賃貸業	480,033	108.5	△ 11.4	232,719	1.1	6.9	214,905	2.2	6.6	247,314	247,314	△ 76,438
学術研究・専門・技術サービス業	872,416	141.6	6.9	326,851	△ 0.6	△ 1.6	313,081	0.0	△ 1.9	545,565	513,086	61,608
宿泊業, 飲食サービス業	126,183	17.0	5.3	117,731	9.2	21.9	106,378	7.3	14.4	8,452	8,452	△ 14,719
生活関連サービス業, 娯楽業	291,633	60.1	3.4	185,248	1.7	2.0	175,555	2.1	2.0	106,385	106,385	5,892
教育, 学習支援業	1,115,445	265.2	28.9	312,413	2.3	4.9	309,222	2.7	4.8	803,032	802,981	235,432
医療, 福祉	626,734	98.7	11.1	302,397	3.0	4.5	283,966	3.5	2.6	324,337	302,504	49,471
複合サービス業	699,259	141.6	△ 5.6	293,832	1.5	△ 5.7	275,173	△ 1.0	△ 5.8	405,427	405,372	△ 23,616
サービス業(他に分類されないもの)	375,265	87.0	△ 1.8	218,234	15.4	14.7	205,480	16.9	16.2	157,031	145,372	△ 34,943

注) ① 特別に支払われた給与については指数を作成していないため、実数による増減差です。
 ② 「現金給与総額」=「きまって支給する給与」+「特別に支払われた給与」+「きまって支給する給与」+「所定内給与」+「超過労働給与」
 ③ 「-」は該当データのないものを示し、「x」は標本数が稀少につき秘匿のため公表できないもの、「0」は集計単位未満のデータ量を示す。

《事業所規模 30人以上》

(2表) 月間実労働時間数および出勤日数

産 業	総実労働時間			所定内労働時間			所定外労働時間			出勤日数		
	対前月 増減率	対前年同月 増減率	対前年同月 増減率	対前月 増減率	対前年同月 増減率	対前年同月 増減率	対前月 増減率	対前年同月 増減率	対前年同月 増減率	対前月 増減率	対前年同月 増減率	対前年同月 増減率
全国(調査産業計・確報値)	143.3	△ 2.1	△ 0.6	131.2	△ 2.1	△ 0.3	12.1	△ 1.6	△ 4.0	18.0	△ 0.3	0.0
高知県(調査産業計)	138.6	△ 1.0	0.4	130.6	△ 1.1	0.0	8.0	1.3	9.6	18.2	△ 0.3	0.1
建設業	155.9	△ 6.0	1.9	145.7	△ 6.4	3.0	10.2	0.0	△ 11.2	19.7	△ 1.5	△ 0.4
製造業	167.2	0.4	2.8	156.5	1.0	4.2	10.7	△ 7.8	△ 15.1	20.6	0.2	0.9
電気・ガス・熱供給・水道業	150.2	△ 1.9	△ 2.2	138.5	△ 0.1	2.5	11.7	△ 18.8	△ 37.1	18.1	0.0	0.4
情報通信業	168.2	△ 1.6	△ 1.0	158.4	△ 1.4	1.6	9.8	△ 4.9	△ 30.5	19.3	△ 0.3	△ 0.1
運輸業, 郵便業	176.0	1.8	4.8	142.1	1.5	△ 2.8	33.9	3.0	56.9	18.9	△ 0.4	△ 0.6
卸売業, 小売業	135.3	△ 2.2	△ 0.1	129.3	△ 2.1	△ 0.3	6.0	△ 3.2	7.2	18.6	△ 0.5	0.2
金融業, 保険業	143.2	△ 1.4	△ 0.9	132.2	△ 1.4	△ 3.0	11.0	△ 1.8	32.5	18.1	△ 0.2	△ 0.1
不動産業, 物品賃貸業	137.7	△ 3.5	△ 4.2	126.8	△ 1.6	△ 2.0	10.9	△ 21.0	△ 24.3	18.5	△ 0.5	0.0
学術研究・専門・技術サービス業	141.6	△ 2.1	0.9	134.4	△ 1.3	1.6	7.2	△ 14.3	△ 8.8	18.3	△ 0.2	0.5
宿泊業, 飲食サービス業	96.8	12.0	21.9	89.6	11.2	18.5	7.2	24.1	89.5	14.8	0.3	0.5
生活関連サービス業, 娯楽業	137.8	2.1	2.7	132.3	2.6	2.3	5.5	△ 8.3	14.6	18.4	0.0	0.7
教育, 学習支援業	115.0	△ 6.0	△ 6.1	108.8	△ 5.8	△ 7.8	6.2	△ 10.1	34.7	15.2	△ 1.4	△ 0.8
医療, 福祉	136.2	△ 2.4	△ 2.5	131.1	△ 2.8	△ 2.9	5.1	8.5	8.5	18.1	△ 0.3	△ 0.2
複合サービス業	162.0	9.5	△ 5.0	152.7	9.5	△ 2.7	9.3	9.4	△ 32.1	19.8	1.5	△ 0.8
サービス業(他に分類されないもの)	129.6	△ 1.0	5.6	121.9	△ 1.0	7.2	7.7	△ 1.3	△ 14.5	18.7	△ 0.3	0.8

注) ① 出勤日数については指数を作成していないので、実数による増減差です。
 ② 「-」は該当データのないものを示し、「x」は標本数が稀少につき秘匿のため公表できないもの、「0」は集計単位未満のデータ量を示す。

(図1) 賃金・労働時間・常用雇用指数(令和2年平均=100)の変化(事業所規模30人以上)

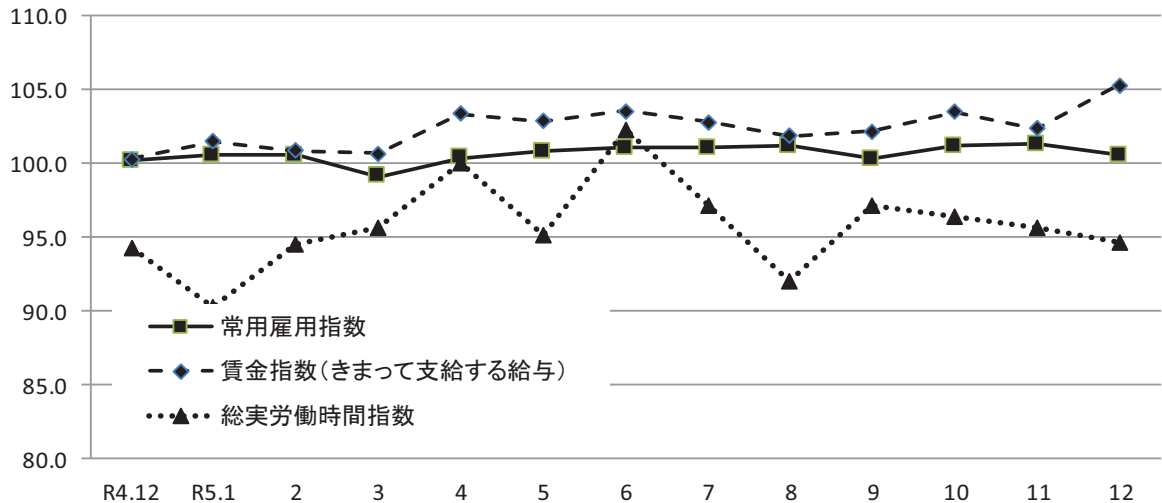

《事業所規模 30人以上》

(3表) 常用労働者数および労働異動率

(単位:人、%、ポイント)

産 業	本調査期間末常用労働者数				労働異動率			
	対前月増減率	対前年同月増減率	パートタイム労働者比率	入職率	対前年同月増減差	離職率	対前年同月増減差	
全国(調査産業計・確報値)	29,731,477	0.1	1.1	25.1	1.30	△ 0.01	1.29	0.00
高知県(調査産業計)	115,000	△ 0.6	0.4	23.1	0.96	△ 0.06	0.70	△ 0.44
建設業	4,021	△ 0.3	2.4	1.5	0.00	△ 0.36	0.27	△ 0.14
製造業	12,786	0.3	9.5	8.7	1.04	0.55	0.72	△ 0.23
電気・ガス・熱供給・水道業	784	△ 0.5	△ 2.1	2.4	0.00	0.00	0.51	0.39
情報通信業	1,862	0.1	2.7	4.2	0.43	0.16	0.38	△ 1.15
運輸業, 郵便業	4,487	△ 0.2	△ 5.1	15.7	1.07	1.03	1.25	0.74
卸売業, 小売業	15,666	0.3	△ 3.5	39.2	0.79	0.35	0.50	△ 0.30
金融業, 保険業	2,686	0.2	△ 0.1	10.6	0.37	△ 0.49	0.19	0.12
不動産業, 物品賃貸業	1,276	△ 0.1	71.5	40.4	1.33	1.33	1.41	△ 0.95
学術研究, 専門・技術サービス業	1,538	0.0	△ 16.2	10.7	0.00	0.00	0.00	△ 0.16
宿泊業, 飲食サービス業	6,565	△ 12.9	△ 6.8	72.7	3.54	△ 1.73	2.55	△ 1.79
生活関連サービス業, 娯楽業	2,400	0.3	0.8	41.2	1.55	1.13	1.29	0.79
教育, 学習支援業	10,335	0.5	△ 0.9	25.9	0.88	△ 1.01	0.35	△ 1.43
医療, 福祉	42,442	0.2	1.1	14.7	0.81	△ 0.02	0.60	△ 0.19
複合サービス業	1,671	△ 0.1	△ 3.1	18.3	0.12	△ 0.75	0.18	△ 0.57
サービス業(他に分類されないもの)	6,367	0.2	2.9	39.5	0.88	△ 0.05	0.69	△ 1.37

注) ① 労働異動率については指数を作成していないので、実数による増減差です。 ② 「-」は該当データの無いものを示し、「x」は標本数が寡少につき秘匿のため公表できないもの。「0」は集計単位未満のデータ量を示す。

《事業所規模 30人以上》

(4表) 産業別・就業形態別常用労働者数、月間給与額、労働時間数等

(単位:人、円、日、時間)

就業形態	産 業	本調査期間末労働者数	現金給与総額	きまって支給する給与			特別に支払われた給与	出勤日数	総労働時間	実所定内労働時間	所定外労働時間
				所定内給与	超過労働給与						
一般労働者	調査産業計	88,407	725,995	317,598	297,522	20,076	408,397	19.3	155.3	145.4	9.9
	製造業	11,670	555,276	282,312	264,005	18,307	272,964	20.7	170.4	159.3	11.1
	卸売業, 小売業	9,531	605,161	261,786	245,001	16,785	343,375	19.6	157.8	148.4	9.4
	医療, 福祉	36,189	701,882	332,334	311,109	21,225	369,548	18.8	144.9	139.0	5.9
パートタイム労働者	調査産業計	26,593	130,871	102,435	100,456	1,979	28,436	14.4	82.4	81.1	1.3
	製造業	1,116	171,938	139,175	131,078	8,097	32,763	19.3	134.7	127.8	6.9
	卸売業, 小売業	6,135	115,929	107,877	106,846	1,031	8,052	17.0	100.3	99.5	0.8
	医療, 福祉	6,253	187,592	127,454	125,349	2,105	60,138	13.6	85.7	84.7	1.0

令和5年12月

統計表:事業所規模 30人以上

賃金指数(現金給与総額)

(R2年平均=100)

区分	調査産業計		建設業		製造業		電気・ガス・熱供給・水道業		情報通信業		運輸業、郵便業		卸売業、小売業		金融業、保険業	
	名目	実質	名目	実質	名目	実質	名目	実質	名目	実質	名目	実質	名目	実質	名目	実質
平成28年平均	105.1	107.2	x	x	96.9	98.9	x	x	125.7	128.3	100.6	102.7	93.2	95.1	138.1	140.9
29	105.0	106.2	x	x	101.3	102.4	x	x	126.3	127.7	95.2	96.3	95.0	96.1	127.8	129.2
30	97.7	98.2	x	x	103.9	104.4	x	x	112.9	113.5	98.3	98.8	96.7	97.2	117.6	118.2
令和元年	103.0	102.8	99.6	99.4	101.2	101.0	102.0	101.8	97.9	97.7	103.9	103.7	103.4	103.2	113.1	112.9
2	100.0	100.0	100.0	100.0	100.0	100.0	100.0	100.0	100.0	100.0	100.0	100.0	100.0	100.0	100.0	100.0
3	97.7	98.1	110.5	110.9	105.2	105.6	99.7	100.1	105.6	106.0	81.8	82.1	92.4	92.8	111.0	111.4
4	98.8	97.1	78.7	77.3	107.0	105.1	117.7	115.6	100.4	98.6	99.3	97.5	95.3	93.6	134.0	131.6
令和4年12月	172.9	168.2	119.9	116.6	172.5	167.8	248.5	241.7	144.4	140.5	156.1	151.8	152.5	148.3	287.4	279.6
令和5年1月	86.4	83.4	60.2	58.1	87.8	84.7	87.7	84.7	81.3	78.5	85.3	82.3	86.2	83.2	103.7	100.1
2月	84.5	81.8	64.1	62.1	89.1	86.3	86.5	83.7	81.0	78.4	84.0	81.3	85.3	82.6	104.1	100.8
3月	87.5	84.5	76.1	73.5	91.7	88.5	84.4	81.5	99.5	96.0	89.2	86.1	84.0	81.1	106.2	102.5
4月	86.8	83.0	65.3	62.4	91.6	87.6	86.4	82.6	82.0	78.4	87.0	83.2	93.2	89.1	107.0	102.3
5月	87.6	83.3	68.4	65.0	91.0	86.5	87.0	82.7	82.1	78.0	86.8	82.5	87.8	83.5	106.3	101.0
6月	166.9	157.8	105.1	99.3	156.9	148.3	222.3	210.1	192.4	181.9	88.8	83.9	134.2	126.8	316.4	299.1
7月	105.9	99.6	86.8	81.7	133.9	126.0	95.9	90.2	89.3	84.0	147.6	138.9	137.5	129.4	121.3	114.1
8月	85.7	80.3	64.7	60.6	93.4	87.5	86.7	81.3	81.4	76.3	90.2	84.5	89.6	84.0	110.4	103.5
9月	86.0	80.3	66.6	62.2	90.6	84.6	86.2	80.5	80.6	75.3	83.8	78.2	88.7	82.8	108.2	101.0
10月	86.6	80.2	71.2	65.9	90.0	83.3	86.9	80.5	87.0	80.6	83.2	77.0	90.4	83.7	108.2	100.2
11月	92.3	85.7	68.0	63.1	125.2	116.2	84.7	78.6	98.1	91.1	89.8	83.4	89.2	82.8	108.5	100.7
12月	192.5	178.7	112.6	104.5	177.8	165.1	231.9	215.3	193.0	179.2	151.6	140.8	181.5	168.5	330.2	306.6

区分	不動産業、物品賃貸業		学術研究、専門・技術サービス業		宿泊業、飲食サービス業		生活関連サービス業、娯楽業		教育、学習支援業		医療、福祉		複合サービス業		サービス業(他に分類されないもの)	
	名目	実質	名目	実質	名目	実質	名目	実質	名目	実質	名目	実質	名目	実質	名目	実質
平成28年平均	84.0	85.7	113.0	115.3	108.4	110.6	141.8	144.7	82.8	84.5	115.6	118.0	96.6	98.6	110.3	112.6
29	x	x	111.1	112.3	114.9	116.2	147.0	148.6	92.5	93.5	113.0	114.3	94.3	95.3	112.9	114.2
30	87.5	87.9	101.1	101.6	111.2	111.8	167.5	168.3	98.4	98.9	94.7	95.2	91.1	91.6	130.3	131.0
令和元年	121.4	121.2	90.6	90.4	107.2	107.0	140.4	140.1	121.6	121.4	99.2	99.0	97.0	96.8	120.3	120.1
2	100.0	100.0	100.0	100.0	100.0	100.0	100.0	100.0	100.0	100.0	100.0	100.0	100.0	100.0	100.0	100.0
3	85.7	86.0	107.9	108.3	91.7	92.1	138.7	139.3	96.1	96.5	95.0	95.4	99.9	100.3	110.9	111.3
4	112.6	110.6	101.0	99.2	79.7	78.3	152.2	149.5	90.4	88.8	95.1	93.4	102.9	101.1	135.4	133.0
令和4年12月	234.3	227.9	197.0	191.6	93.3	90.8	206.9	201.3	207.4	201.8	161.5	157.1	199.9	194.5	240.6	234.0
令和5年1月	94.8	91.5	75.3	72.7	85.5	82.5	126.8	122.4	74.4	71.8	89.6	86.5	79.9	77.1	115.0	111.0
2月	94.6	91.6	75.4	73.0	87.8	85.0	157.6	152.6	75.9	73.5	83.0	80.3	82.5	79.9	117.4	113.6
3月	95.6	92.3	93.9	90.6	86.9	83.9	134.4	129.7	80.5	77.7	85.5	82.5	80.1	77.3	122.2	118.0
4月	95.1	90.9	79.1	75.6	85.7	81.9	129.8	124.1	82.8	79.2	84.4	80.7	78.4	75.0	117.9	112.7
5月	93.2	88.6	81.2	77.2	87.6	83.3	136.4	129.7	79.2	75.3	87.4	83.1	91.4	86.9	114.5	108.8
6月	184.3	174.2	176.7	167.0	93.1	88.0	157.6	149.0	255.8	241.8	155.7	147.2	189.2	178.8	197.4	186.6
7月	98.4	92.6	106.1	99.8	96.6	90.9	185.9	174.9	75.2	70.7	96.4	90.7	77.9	73.3	125.9	118.4
8月	97.2	91.1	78.2	73.3	93.0	87.2	142.3	133.4	71.8	67.3	84.0	78.7	79.4	74.4	118.0	110.6
9月	96.9	90.5	79.1	73.9	87.1	81.3	131.6	122.9	74.4	69.5	86.5	80.8	75.4	70.4	114.0	106.4
10月	97.5	90.3	79.8	73.9	82.3	76.2	135.3	125.3	78.0	72.2	85.4	79.1	79.8	73.9	121.0	112.0
11月	99.6	92.5	87.2	81.0	83.9	77.9	133.6	124.0	73.2	68.0	90.3	83.8	78.1	72.5	126.4	117.4
12月	207.7	192.9	210.5	195.5	98.2	91.2	213.9	198.6	267.3	248.2	179.4	166.6	188.8	175.3	236.2	219.3

注) 実質賃金指数算出のための消費者物価指数は「高知市の持家の帰属家賃を除く総合」指数を使用しています。

統計表:事業所規模 30人以上

賃金指数(きまって支給する給与)

(R2年平均=100)

区分	調査産業計	建設業	製造業	電気・ガス・熱供給・水道業	情報通信業	運輸業,郵便業	卸売業,小売業	金融業,保険業
平成28年平均	104.8	x	97.8	x	132.1	108.5	90.2	125.0
29	104.6	x	99.9	x	131.0	103.6	91.5	116.5
30	97.0	x	102.9	x	119.2	100.9	98.3	111.6
令和元年	101.8	98.3	101.0	102.2	97.9	104.8	103.8	108.4
2	100.0	100.0	100.0	100.0	100.0	100.0	100.0	100.0
3	97.5	107.6	107.5	101.0	104.6	85.1	95.6	106.2
4	99.4	84.0	107.5	122.1	98.0	103.3	94.1	121.3
令和4年12月	100.3	83.4	108.6	119.8	96.5	104.3	95.7	120.8
令和5年1月	101.5	75.3	107.6	115.2	107.7	100.6	99.6	122.7
2月	100.9	80.1	109.3	111.1	107.4	99.8	98.3	123.1
3月	100.7	81.4	108.9	110.5	107.1	101.9	96.0	125.6
4月	103.4	81.8	112.3	113.6	108.4	103.4	101.4	126.6
5月	102.9	79.6	110.8	114.7	108.8	102.8	101.2	125.7
6月	103.6	81.3	112.7	113.6	110.6	105.4	103.3	125.9
7月	102.8	80.3	112.4	110.7	118.3	106.4	100.9	127.0
8月	101.9	79.6	110.7	111.3	107.8	100.4	102.9	130.6
9月	102.2	83.3	110.4	113.0	106.8	99.5	102.7	128.0
10月	103.5	83.6	110.7	113.9	106.9	98.8	103.5	128.0
11月	102.4	84.3	112.8	111.7	107.5	100.4	103.2	128.3
12月	105.3	83.7	113.1	110.7	107.5	101.5	102.3	128.3

区分	不動産業,物品賃貸業	学術研究,専門・技術サービス業	宿泊業,飲食サービス業	生活関連サービス業,娯楽業	教育,学習支援業	医療,福祉	複合サービス業	サービス業(他に分類されないもの)
平成28年平均	89.3	105.7	107.7	130.3	85.8	113.4	92.6	108.5
29	x	106.3	113.8	136.4	88.6	112.5	90.1	110.1
30	87.6	97.4	108.6	150.2	94.6	94.5	86.8	125.2
令和元年	115.5	87.5	105.2	127.8	113.4	99.1	96.6	114.8
2	100.0	100.0	100.0	100.0	100.0	100.0	100.0	100.0
3	84.8	104.4	92.3	130.6	93.2	94.6	99.4	103.9
4	109.9	101.1	80.5	142.3	88.3	97.7	102.4	127.0
令和4年12月	111.8	100.2	78.5	137.1	89.4	99.3	104.3	130.2
令和5年1月	112.5	94.1	88.0	130.5	92.8	102.3	99.0	124.6
2月	112.3	94.3	86.7	130.6	94.8	99.6	102.2	127.4
3月	111.3	94.8	90.1	133.7	100.7	97.8	99.2	129.0
4月	112.8	98.6	89.5	133.5	103.7	100.9	96.4	127.9
5月	110.6	99.3	91.4	137.9	99.1	101.3	96.3	124.3
6月	116.4	100.0	90.9	138.8	95.9	101.8	98.6	127.6
7月	116.7	99.0	92.8	138.0	94.2	101.1	93.6	129.1
8月	115.4	97.8	96.0	135.1	89.9	100.8	97.0	128.2
9月	115.0	98.8	89.3	135.4	93.2	101.5	93.4	123.8
10月	115.7	99.7	85.9	139.3	97.6	102.3	96.7	131.0
11月	118.2	99.1	87.6	137.5	91.7	100.8	96.9	129.4
12月	119.5	98.6	95.7	139.8	93.8	103.8	98.4	149.3

統計表:事業所規模 30人以上

労働時間指数

(R2年平均=100)

区分	調査産業計		建設業		製造業		電気・ガス・熱供給・水道業		情報通信業		運輸業・郵便業		卸売業・小売業		金融業・保険業	
	総実	所定外	総実	所定外	総実	所定外	総実	所定外	総実	所定外	総実	所定外	総実	所定外	総実	所定外
平成28年平均	101.1	111.5	x	x	101.9	113.0	x	x	96.3	90.0	98.0	71.9	108.0	133.1	116.9	442.6
29	100.3	102.8	x	x	102.2	111.5	x	x	95.7	89.3	94.0	48.7	107.1	131.2	114.1	297.5
30	101.7	102.5	x	x	103.9	121.3	x	x	97.1	125.8	97.5	64.7	106.6	113.2	113.6	219.8
令和元年	101.2	114.7	105.2	134.0	102.8	116.9	100.9	116.8	97.2	120.9	102.0	86.6	101.5	122.3	106.2	226.4
2	100.0	100.0	100.0	100.0	100.0	100.0	100.0	100.0	100.0	100.0	100.0	100.0	100.0	100.0	100.0	100.0
3	97.2	87.6	94.9	99.0	98.7	109.5	101.1	101.2	98.1	88.1	84.5	61.0	100.0	77.2	107.1	197.1
4	94.9	73.8	88.3	54.0	98.1	98.8	101.3	158.9	104.7	103.7	86.3	46.6	99.4	74.5	109.7	346.7
令和4年12月	94.3	78.5	88.3	63.5	101.5	104.1	99.9	175.5	104.9	111.0	88.8	47.1	99.2	91.8	111.8	332.0
令和5年1月	90.3	88.2	87.0	55.8	88.4	105.0	92.5	102.8	102.6	95.3	90.3	62.7	99.3	118.0	106.9	444.0
2月	94.5	88.2	98.3	77.3	103.5	111.6	93.3	116.0	102.2	89.0	87.4	61.2	98.9	90.2	109.5	448.0
3月	95.7	92.5	103.0	74.6	99.1	110.7	109.2	147.2	104.0	92.9	91.0	68.4	96.0	88.5	112.0	484.0
4月	100.1	90.3	96.4	71.3	108.7	108.3	100.8	143.4	115.3	115.0	92.8	63.6	102.4	103.3	116.7	508.0
5月	95.2	87.1	84.4	57.5	92.5	100.8	98.7	139.6	107.5	114.2	93.5	65.1	100.4	98.4	111.1	516.0
6月	102.3	87.1	95.6	46.4	109.5	108.3	108.2	123.6	104.8	86.6	95.7	67.5	103.2	95.1	118.9	504.0
7月	97.2	83.9	91.6	44.2	104.7	111.6	98.7	126.4	118.7	118.9	95.5	64.9	100.8	86.9	116.1	472.0
8月	92.0	80.6	83.2	44.2	93.3	100.0	105.0	138.7	102.7	86.6	95.0	74.9	101.2	96.7	102.2	452.0
9月	97.2	86.0	93.1	43.6	106.4	100.0	98.1	115.1	104.0	83.5	93.8	73.4	101.9	104.9	114.0	428.0
10月	96.4	87.1	95.0	64.1	100.7	85.1	106.2	145.3	102.2	86.6	91.9	70.2	101.4	108.2	112.9	456.0
11月	95.7	84.9	95.7	56.4	103.9	95.9	99.5	135.8	105.6	81.1	91.5	71.7	101.3	101.6	112.4	448.0
12月	94.7	86.0	90.0	56.4	104.3	88.4	97.7	110.4	103.9	77.2	93.1	73.9	99.1	98.4	110.8	440.0

区分	不動産業・物品賃貸業		学術研究・専門・技術サービス業		宿泊業・飲食サービス業		生活関連サービス業・娯楽業		教育・学習支援業		医療・福祉		複合サービス業		サービス業(他に分類されないもの)	
	総実	所定外	総実	所定外	総実	所定外	総実	所定外	総実	所定外	総実	所定外	総実	所定外	総実	所定外
平成28年平均	108.8	43.3	100.3	82.7	121.8	218.7	136.5	198.0	93.2	64.5	96.2	148.4	96.9	97.7	95.0	67.6
29	x	x	101.4	83.5	130.5	277.4	137.3	169.8	88.7	52.8	96.2	153.6	100.5	82.3	92.0	66.9
30	100.1	71.4	101.1	107.1	124.7	215.6	135.0	163.3	92.1	65.1	97.6	93.1	97.6	48.0	105.5	89.0
令和元年	104.8	142.0	104.6	142.4	118.3	167.3	127.3	130.2	102.9	170.7	97.1	113.6	97.8	104.8	103.4	93.2
2	100.0	100.0	100.0	100.0	100.0	100.0	100.0	100.0	100.0	100.0	100.0	100.0	100.0	100.0	100.0	100.0
3	90.7	68.1	99.8	71.7	91.8	70.1	132.7	206.1	97.4	97.0	97.9	102.3	99.0	91.6	92.8	94.5
4	102.5	123.7	95.9	57.3	82.9	64.0	139.0	121.6	95.2	86.2	93.7	87.8	99.9	82.0	97.3	88.5
令和4年12月	103.2	118.0	92.4	57.7	79.9	76.0	141.4	129.7	89.7	78.0	92.5	92.2	111.0	142.7	96.5	98.9
令和5年1月	96.0	82.0	91.4	35.0	81.3	96.0	131.6	118.9	84.5	103.4	87.9	111.8	98.5	111.5	99.8	89.0
2月	96.8	91.8	91.2	44.5	81.0	102.0	136.9	113.5	93.1	128.8	91.6	107.8	91.0	79.2	99.4	86.8
3月	102.0	101.6	103.4	53.3	89.5	162.0	138.8	118.9	104.8	152.5	90.3	102.0	104.2	58.3	105.2	94.5
4月	98.1	86.1	96.8	55.5	90.4	112.0	146.7	151.4	109.6	189.8	95.8	86.3	100.1	70.8	103.9	97.8
5月	94.8	86.1	93.7	49.6	93.3	122.0	145.8	170.3	103.7	159.3	92.2	84.3	97.6	87.5	100.2	95.6
6月	107.0	90.2	101.4	38.0	89.4	120.0	144.9	135.1	111.0	157.6	100.3	92.2	101.1	47.9	105.2	86.8
7月	99.6	95.9	92.0	35.0	90.2	122.0	144.3	148.6	91.4	111.9	94.4	92.2	97.5	65.6	104.4	90.1
8月	97.2	85.2	94.7	38.7	94.1	136.0	137.4	127.0	57.9	37.3	93.4	90.2	101.2	49.0	103.9	95.6
9月	98.9	92.6	92.4	48.2	86.2	122.0	143.8	145.9	96.5	130.5	94.1	92.2	93.6	60.4	104.1	94.5
10月	101.0	97.5	99.8	54.7	86.4	114.0	144.8	159.5	103.3	137.3	91.5	100.0	99.6	60.4	105.7	91.2
11月	102.5	113.1	95.2	61.3	86.9	116.0	142.1	162.2	89.7	116.9	92.5	92.2	96.4	88.5	102.9	85.7
12月	98.9	89.3	93.2	52.6	97.4	144.0	145.2	148.6	84.2	105.1	90.2	100.0	105.5	96.9	101.9	84.6

統計表:事業所規模 30人以上

常用雇用指数

(R2年平均 = 100)

区分	調査産業計	建設業	製造業	電気・ガス・熱供給・水道業	情報通信業	運輸業,郵便業	卸売業,小売業	金融業,保険業
平成28年平均	98.3	x	86.1	x	98.6	100.7	95.6	96.8
29	98.4	x	80.1	x	99.5	100.3	98.2	97.5
30	100.4	x	101.7	x	100.8	104.0	100.2	97.0
令和元年	101.5	98.4	104.1	101.5	100.7	105.9	100.2	97.4
2	100.0	100.0	100.0	100.0	100.0	100.0	100.0	100.0
3	99.3	99.1	86.4	43.8	101.8	103.3	98.1	105.1
4	100.1	95.6	90.0	101.7	104.7	96.5	98.4	103.8
令和4年12月	100.2	95.9	89.1	103.8	102.3	93.8	96.5	103.7
令和5年1月	100.6	93.6	96.3	103.4	102.7	92.9	95.8	103.1
2月	100.6	94.2	96.1	101.4	102.5	91.5	96.6	104.0
3月	99.1	94.6	96.0	99.5	102.9	91.4	95.8	103.6
4月	100.4	96.8	97.1	98.3	103.2	93.5	95.4	103.5
5月	100.8	96.9	97.1	99.2	104.7	92.8	94.8	103.2
6月	101.1	96.8	97.8	98.7	104.3	91.4	93.7	103.5
7月	101.1	96.8	97.8	99.0	104.6	91.7	94.3	102.9
8月	101.2	97.7	97.5	99.5	105.7	91.3	94.0	103.6
9月	100.3	97.1	94.0	100.4	106.2	89.4	93.1	103.7
10月	101.2	97.5	97.4	102.5	105.0	90.0	93.0	103.3
11月	101.3	98.4	97.3	102.1	105.0	89.2	92.8	103.4
12月	100.6	98.2	97.6	101.6	105.1	89.0	93.1	103.6

区分	不動産業,物品賃貸業	学術研究,専門・技術サービス業	宿泊業,飲食サービス業	生活関連サービス業,娯楽業	教育,学習支援業	医療,福祉	複合サービス業	サービス業(他に分類されないもの)
平成28年平均	184.8	105.3	107.6	131.1	104.6	97.4	104.7	97.9
29	x	105.9	111.1	129.2	100.5	98.2	116.1	98.0
30	103.9	97.7	109.4	129.0	98.2	98.7	113.8	102.3
令和元年	124.3	101.5	106.7	129.6	97.9	99.2	99.3	105.2
2	100.0	100.0	100.0	100.0	100.0	100.0	100.0	100.0
3	99.5	102.6	97.9	124.1	100.7	103.1	97.6	96.9
4	121.2	100.8	102.8	109.0	99.9	104.0	92.5	95.9
令和4年12月	114.3	101.6	111.3	111.1	101.4	103.9	91.7	95.2
令和5年1月	190.0	85.8	111.7	110.7	99.4	103.7	91.5	95.6
2月	191.1	86.2	112.5	108.8	100.0	103.3	91.1	95.7
3月	190.6	86.7	111.1	107.0	88.0	103.2	88.0	95.8
4月	193.1	85.8	110.9	106.3	95.0	104.3	89.0	95.7
5月	192.2	84.8	113.6	107.9	98.3	104.3	89.3	96.2
6月	193.7	85.8	115.5	109.6	100.1	104.6	90.3	96.5
7月	193.5	86.0	117.7	110.9	97.1	104.7	88.8	96.7
8月	193.1	85.9	118.0	110.8	97.9	104.9	88.9	96.6
9月	194.5	85.4	118.3	110.9	95.5	104.7	88.6	96.3
10月	194.8	85.3	118.1	110.6	99.4	104.9	89.4	97.0
11月	196.2	85.1	119.0	111.7	100.0	104.8	88.9	97.8
12月	196.0	85.1	103.7	112.0	100.5	105.0	88.9	98.0

(参考1)

共通事業所による現金給与総額等の対前年同月比の推移 (調査産業計:常用労働者5人以上)

「前年同月分」及び「当月分」ともに集計対象となった調査対象事業所(共通事業所)について計算した現金給与総額等の対前年同月比を下記のとおり参考提供します。

(注1) 第一種事業所(常用労働者数30人以上の事業所)について、平成30年から部分入替え方式を導入※^{1,2}したことに伴い、常に一部の調査事業所が前年も調査対象となっていることから共通事業所に限定した集計が可能となりました。

(注2) 共通事業所集計は、同一事業所の平均賃金などの変化をみるためのものであり、労働者数の変化の影響を除くため、前年同月も当月の労働者数をもとに月々の平均賃金などを計算しています。

(注3) 共通事業所のみを用いて集計を行っているため、全事業所による集計に比べてサンプルサイズが小さくなることに留意が必要です。

※1 第一種事業所の入替え方法の変更について(各年1月実施)
平成29年まで 調査対象事業所全体の入替え(2~3年に一度)
平成30年及び平成31年 調査対象事業所全体の1/2の入替え

令和2年以降 調査対象事業所全体の1/3の入替え

※2 第二種事業所(常用労働者数5~29人の事業所)については、毎年1月と7月に調査対象事業所全体の1/3の入替えを行っています。

(給与及び労働時間の構成)

現金給与総額=きまって支給する給与(所定内給与+超過労働給与)+特別に支払われた給与

実労働時間=所内労働時間+所定外労働時間

(注4) 最新月の数値のみ速報値となっております。

1. 賃金(常用労働者5人以上、調査産業計)

単位:%

	現金給与総額			きまって支給する給与			所定内給与			所定外給与	特別給与
	就業形態計			就業形態計			就業形態計				
	一般	パート		一般	パート		一般	パート			
令和3年 12月	△ 5.6	△ 4.2	△ 3.0	△ 2.7	△ 1.6	△ 0.9	△ 3.0	△ 1.9	△ 1.8	2.9	△ 8.4
令和4年 1月	△ 0.5	△ 0.4	△ 3.0	△ 0.5	△ 0.3	△ 3.3	△ 0.1	0.1	△ 3.3	△ 6.6	△ 3.4
2月	1.2	1.2	△ 0.1	0.2	0.1	△ 0.3	△ 0.2	△ 0.2	△ 0.5	7.1	507.2
3月	0.0	△ 0.1	0.2	0.3	0.6	△ 1.3	0.6	1.0	△ 1.4	△ 5.6	△ 8.6
4月	2.1	2.7	△ 1.3	1.7	2.2	△ 0.6	1.1	1.6	△ 0.9	14.1	14.4
5月	△ 1.3	△ 0.8	△ 1.5	1.6	2.2	0.4	1.9	2.6	0.0	△ 4.8	△ 29.1
6月	2.4	2.7	3.7	2.0	2.6	0.1	1.8	2.5	△ 0.3	4.8	3.2
7月	△ 2.3	△ 1.7	5.6	0.7	1.8	2.0	0.6	1.6	2.3	2.9	△ 13.6
8月	1.1	2.7	△ 1.1	0.9	2.4	△ 1.0	0.8	2.4	△ 1.2	1.8	19.2
9月	1.8	3.5	△ 0.4	1.2	2.8	△ 0.3	1.2	2.8	△ 0.1	△ 0.1	948.7
10月	2.7	4.2	0.3	2.8	4.2	0.4	2.3	3.7	0.5	13.3	0.0
11月	△ 1.7	△ 1.4	1.3	2.5	3.2	1.2	2.1	2.8	1.4	9.5	△ 55.1
12月	0.9	0.9	3.9	1.8	1.7	4.7	2.1	2.0	4.5	△ 4.4	0.0
令和5年 1月	1.3	1.2	△ 2.0	1.4	1.0	△ 0.4	1.0	0.6	0.4	6.1	△ 0.6
2月	2.3	2.1	0.9	2.0	1.8	0.4	2.5	2.4	0.1	△ 5.3	206.7
3月	2.8	2.1	4.8	1.9	1.1	4.7	1.3	0.2	5.4	11.3	26.5
4月	4.8	4.0	1.2	2.9	2.0	1.1	2.5	1.5	1.2	9.2	331.5
5月	3.9	2.1	7.4	4.2	2.6	6.6	3.4	1.7	6.3	17.2	△ 13.8
6月	7.1	5.7	9.4	3.7	1.8	10.5	3.5	1.5	10.8	6.5	12.4
7月	△ 7.1	△ 8.6	0.8	1.8	1.4	△ 0.2	2.0	1.6	0.0	△ 1.3	△ 35.5
8月	△ 0.4	△ 1.0	2.1	2.2	1.8	2.5	2.1	1.7	2.7	2.9	△ 64.2
9月	2.7	3.2	△ 0.4	1.8	2.2	△ 0.7	1.9	2.2	0.4	△ 0.5	421.9
10月	2.5	2.0	3.4	2.3	1.7	3.5	1.8	1.2	3.4	10.7	80.7
11月	0.5	△ 0.8	7.5	2.1	1.0	7.5	1.9	0.8	7.2	5.0	△ 20.1
12月	3.8	2.9	15.3	4.9	4.4	8.6	4.6	4.1	8.7	9.6	2.8

2. 労働時間(常用労働者5人以上、調査産業計)

単位:%

	総実労働時間			所定内労働時間			所定外労働時間		
	就業形態計			就業形態計			就業形態計		
	一般	パート		一般	パート		一般	パート	
令和3年 12月	△ 0.9	△ 0.1	0.4	△ 1.0	△ 0.3	0.4	1.2	2.7	0.0
令和4年 1月	0.3	1.6	△ 6.2	△ 0.8	0.4	△ 6.3	21.2	21.3	0.0
2月	△ 1.5	△ 0.4	△ 5.1	△ 2.0	△ 1.1	△ 5.3	9.7	10.7	9.1
3月	△ 1.6	△ 0.5	△ 6.3	△ 1.5	△ 0.3	△ 6.4	△ 4.3	△ 5.3	0.0
4月	△ 2.8	△ 1.9	△ 6.5	△ 2.8	△ 1.8	△ 6.7	△ 2.9	△ 4.2	10.0
5月	△ 1.6	△ 0.8	△ 3.9	△ 1.3	△ 0.3	△ 4.3	△ 7.7	△ 9.0	33.3
6月	△ 1.5	△ 0.7	△ 3.9	△ 1.4	△ 0.5	△ 4.4	△ 3.3	△ 3.6	44.4
7月	△ 1.1	△ 1.6	6.1	△ 1.0	△ 1.4	5.9	△ 3.8	△ 5.6	20.0
8月	△ 0.7	0.3	△ 1.3	△ 0.9	0.1	△ 1.4	4.0	4.5	0.0
9月	0.3	0.0	8.4	0.2	△ 0.2	8.2	1.8	4.0	22.2
10月	△ 1.4	△ 1.3	2.0	△ 1.7	△ 1.7	2.3	5.4	8.2	△ 16.7
11月	△ 1.0	△ 0.2	△ 2.9	△ 1.3	△ 0.6	△ 2.8	5.3	6.5	△ 10.0
12月	△ 2.2	△ 2.4	△ 0.5	△ 2.3	△ 2.6	△ 0.5	1.8	1.3	0.0
令和5年 1月	△ 2.5	△ 3.0	△ 2.0	△ 2.9	△ 3.5	△ 1.8	3.8	3.7	△ 18.2
2月	0.8	0.3	1.6	0.5	△ 0.1	1.7	6.7	5.8	△ 12.5
3月	1.3	0.7	2.6	0.5	△ 0.3	2.8	13.4	14.4	△ 7.1
4月	0.5	0.1	△ 1.7	0.1	△ 0.2	△ 2.1	6.3	3.7	30.0
5月	2.0	1.1	2.6	0.8	△ 0.3	2.4	23.6	21.9	18.2
6月	1.7	0.2	6.2	1.6	△ 0.1	6.5	4.1	5.1	△ 20.0
7月	1.0	1.3	△ 2.4	0.9	1.3	△ 2.4	3.6	1.3	0.0
8月	0.3	0.3	△ 0.9	0.2	0.2	△ 1.1	3.8	1.4	22.2
9月	△ 0.5	0.9	△ 5.7	△ 0.4	0.9	△ 5.1	△ 3.3	0.0	△ 35.3
10月	0.2	0.4	△ 2.2	0.1	0.5	△ 2.5	1.7	△ 1.2	22.2
11月	△ 0.4	△ 1.0	1.4	△ 0.5	△ 1.1	1.3	1.7	1.2	10.0
12月	0.4	0.1	1.4	0.5	0.2	1.4	△ 1.6	△ 2.3	0.0

(参考2)

共通事業所による現金給与総額等の対前年同月比の推移
(調査産業計:常用労働者30人以上)

1. 賃金(常用労働者30人以上、調査産業計)

単位:%

		現金給与総額			きまって支給する給与			所定内給与			所定外 給与	特別 給与
		就業形態計			就業形態計			就業形態計				
		一般	パート		一般	パート		一般	パート			
令和3年	12月	△ 1.4	△ 0.9	0.0	△ 3.7	△ 3.8	1.2	△ 4.0	△ 4.2	1.5	0.4	0.8
令和4年	1月	△ 1.1	△ 0.1	△ 2.2	△ 1.0	0.1	△ 2.9	△ 1.0	0.1	△ 2.9	△ 1.5	△ 6.3
	2月	△ 0.3	1.1	△ 3.5	△ 0.1	1.3	△ 3.6	△ 0.9	0.5	△ 4.3	14.0	△ 50.3
	3月	△ 1.2	0.0	△ 4.0	0.1	1.5	△ 3.5	△ 0.1	1.2	△ 3.8	4.5	△ 26.3
	4月	2.2	3.0	1.1	2.1	2.7	1.2	1.9	2.6	1.0	5.0	17.7
	5月	△ 0.9	0.3	△ 4.4	1.6	2.6	△ 0.2	1.6	2.5	△ 0.3	3.0	△ 19.3
	6月	1.7	3.0	△ 1.4	2.5	3.8	△ 0.4	2.4	3.7	△ 1.0	4.7	0.6
	7月	1.3	2.0	1.5	1.5	2.1	1.6	1.2	1.8	1.4	7.4	0.4
	8月	4.7	5.6	1.9	3.1	3.8	2.1	3.0	3.6	2.1	5.2	140.5
	9月	3.2	3.8	2.2	2.8	3.4	2.3	2.9	3.5	2.3	1.4	591.9
	10月	2.4	3.2	△ 0.3	2.5	3.3	△ 0.1	2.1	2.9	△ 0.2	10.5	△ 1.5
	11月	1.5	1.8	1.0	2.9	3.4	1.0	3.0	3.5	1.1	1.1	△ 25.7
	12月	0.2	0.7	2.6	2.7	3.2	3.4	3.3	3.8	3.0	△ 6.8	△ 2.0
令和5年	1月	2.1	1.8	△ 0.7	2.2	2.0	△ 0.6	1.5	1.2	△ 0.5	13.3	△ 34.8
	2月	3.5	3.1	3.9	2.7	2.4	2.4	4.4	4.3	2.1	△ 17.5	557.6
	3月	2.1	1.3	2.5	2.0	1.2	2.6	2.0	1.2	2.5	1.4	4.7
	4月	2.9	1.7	4.0	2.9	1.8	4.1	2.6	1.5	3.8	7.9	△ 4.7
	5月	4.4	3.2	9.5	3.7	2.5	8.5	3.1	1.9	8.3	12.8	110.1
	6月	6.6	5.7	8.0	3.0	2.1	6.4	2.8	1.8	6.5	7.6	10.6
	7月	5.1	4.4	5.8	3.1	2.4	5.3	3.2	2.5	5.8	1.7	15.4
	8月	△ 2.5	△ 3.6	3.6	2.3	1.5	4.2	2.2	1.4	4.2	4.0	△ 83.8
	9月	3.9	3.3	4.1	2.6	2.0	3.0	2.6	2.0	3.2	2.9	468.8
	10月	2.1	1.2	2.9	2.0	1.1	2.9	1.6	0.7	3.0	7.8	36.2
	11月	1.7	0.7	2.8	1.4	0.5	2.7	1.3	0.4	2.9	3.3	4.0
	12月	5.2	4.2	4.5	3.9	3.2	2.5	3.5	2.7	2.8	11.5	6.4

2. 労働時間(常用労働者30人以上、調査産業計)

単位:%

		総実労働時間			所定内労働時間			所定外労働時間		
		就業形態計			就業形態計			就業形態計		
		一般	パート		一般	パート		一般	パート	
令和3年	12月	△ 1.6	△ 1.6	△ 0.7	△ 1.6	△ 1.6	△ 0.3	△ 1.1	△ 0.9	△ 11.1
令和4年	1月	△ 1.5	△ 0.3	△ 3.8	△ 1.3	△ 0.1	△ 3.7	△ 5.9	△ 3.7	△ 7.1
	2月	△ 2.2	△ 1.0	△ 5.4	△ 2.8	△ 1.6	△ 5.7	11.7	12.2	5.3
	3月	△ 3.1	△ 2.2	△ 4.3	△ 3.1	△ 2.3	△ 4.6	△ 1.5	△ 1.2	11.1
	4月	△ 3.2	△ 2.8	△ 3.0	△ 3.2	△ 2.8	△ 3.3	△ 3.1	△ 2.5	11.8
	5月	△ 2.9	△ 2.2	△ 3.4	△ 2.5	△ 1.9	△ 3.5	△ 9.1	△ 8.5	0.0
	6月	△ 1.8	△ 0.8	△ 3.0	△ 1.7	△ 0.7	△ 3.7	△ 3.3	△ 3.9	31.3
	7月	△ 3.1	△ 3.1	△ 0.5	△ 2.9	△ 3.0	△ 0.6	△ 6.6	△ 5.3	5.0
	8月	△ 1.6	△ 0.9	△ 2.6	△ 1.6	△ 1.0	△ 2.7	△ 1.7	1.4	0.0
	9月	△ 1.4	△ 0.9	△ 2.3	△ 1.6	△ 1.1	△ 2.2	1.6	1.3	△ 5.3
	10月	△ 3.0	△ 2.4	△ 4.5	△ 3.4	△ 2.9	△ 4.5	6.6	7.9	0.0
	11月	△ 1.1	△ 0.7	△ 1.8	△ 1.2	△ 0.9	△ 1.8	1.6	2.5	△ 5.3
	12月	△ 1.8	△ 1.5	△ 0.9	△ 2.1	△ 1.9	△ 1.4	4.7	4.9	23.5
令和5年	1月	△ 1.6	△ 1.7	△ 1.8	△ 2.2	△ 2.5	△ 1.8	9.6	11.1	0.0
	2月	1.8	1.5	0.8	1.4	1.2	0.5	9.2	7.2	20.0
	3月	1.4	1.5	△ 2.3	0.6	0.7	△ 2.5	17.4	16.1	7.7
	4月	1.4	0.6	1.3	1.2	0.5	1.3	5.4	3.3	0.0
	5月	1.4	0.5	3.4	0.7	△ 0.2	3.3	14.3	11.6	7.7
	6月	1.6	1.1	2.4	1.4	0.8	2.5	7.1	7.0	△ 7.7
	7月	1.6	1.3	0.8	1.3	1.1	0.8	5.6	5.8	0.0
	8月	0.7	0.5	△ 1.6	0.3	0.2	△ 2.1	7.8	6.4	33.3
	9月	2.7	2.6	0.8	2.6	2.5	1.0	4.2	3.4	△ 13.3
	10月	0.3	0.0	△ 1.6	0.5	0.3	△ 1.5	△ 3.9	△ 5.4	△ 7.7
	11月	△ 1.1	△ 1.6	△ 2.0	△ 1.3	△ 1.7	△ 1.9	1.4	1.1	△ 7.7
	12月	△ 1.2	△ 1.4	△ 3.3	△ 1.1	△ 1.3	△ 3.1	△ 3.8	△ 3.2	△ 12.5

毎月勤労統計調査地方調査〈令和5年11月分(確報)〉－抜粋－

令和5年11月分(確報)の主な産業の現金給与総額、総実労働時間、常用労働者数等の実数と対前年同月比は下表のとおりです。

※ 紙面の関係から確報の一部を抜粋して掲載しています。詳しくは、統計分析課まで問い合わせいただくか、統計分析課ホームページをご覧ください。

《 事業所規模 5人以上 》

単位:円、時間、人、%

		現金給与総額			総実労働時間		常用労働者数	
			きまって支給する給与			うち所定外労働時間		パートタイム労働者比率
				うち所定内給与				
実数	調査産業計	244,819	230,878	218,651	134.4	6.7	227,897	33.1
	建設業	286,183	285,419	275,458	161.1	6.5	13,969	4.3
	製造業	315,465	247,316	231,109	160.8	9.7	19,287	13.4
	運輸業, 郵便業	219,608	212,038	188,530	150.5	20.4	9,297	21.0
	卸売業, 小売業	200,850	200,190	190,660	129.8	5.6	41,620	44.5
	金融業, 保険業	339,658	339,546	324,386	149.0	9.6	5,520	13.5
	宿泊業, 飲食サービス業	114,120	107,754	103,772	91.3	3.3	31,396	80.6
	医療, 福祉	281,168	264,854	249,621	138.1	4.2	59,811	21.1
対前年同月比	調査産業計	1.0	1.2	1.1	△ 2.9	△ 2.9	0.5	
	建設業	△ 7.7	△ 4.3	△ 2.9	△ 2.2	△ 30.8	△ 2.7	
	製造業	4.7	6.9	6.3	2.9	2.1	△ 6.3	
	運輸業, 郵便業	△ 13.7	△ 13.3	△ 10.9	△ 13.1	△ 10.1	1.6	
	卸売業, 小売業	1.5	1.7	1.6	△ 4.1	7.6	△ 0.8	
	金融業, 保険業	10.7	10.7	9.6	4.9	45.5	△ 1.1	
	宿泊業, 飲食サービス業	0.6	△ 4.1	△ 4.2	△ 7.5	0.0	6.3	
	医療, 福祉	△ 1.1	0.4	△ 0.6	△ 1.9	△ 2.3	1.5	

《 事業所規模 30人以上 》

単位:円、時間、人、%

		現金給与総額			総実労働時間		常用労働者数	
			きまって支給する給与			うち所定外労働時間		パートタイム労働者比率
				うち所定内給与				
実数	調査産業計	282,368	260,684	244,259	140.0	7.9	115,738	23.5
	建設業	303,558	300,892	283,987	165.9	10.2	4,032	1.5
	製造業	367,337	269,092	249,492	166.6	11.6	12,745	8.1
	運輸業, 郵便業	265,404	249,782	206,986	172.9	32.9	4,495	15.8
	卸売業, 小売業	203,552	203,552	192,442	138.3	6.2	15,620	38.8
	金融業, 保険業	354,348	354,348	343,175	145.3	11.2	2,681	10.6
	宿泊業, 飲食サービス業	107,838	107,838	99,172	86.4	5.8	7,534	74.3
	医療, 福祉	315,441	293,608	274,310	139.6	4.7	42,351	14.8
対前年同月比	調査産業計	1.8	1.5	0.7	△ 0.8	8.2	1.1	
	建設業	△ 15.2	△ 4.4	△ 4.5	1.9	△ 27.0	2.6	
	製造業	△ 2.2	5.5	5.8	3.0	△ 2.4	9.8	
	運輸業, 郵便業	△ 4.4	△ 3.6	△ 7.2	4.7	49.7	△ 5.4	
	卸売業, 小売業	6.1	6.0	4.1	△ 1.2	40.9	△ 4.2	
	金融業, 保険業	4.9	4.9	6.0	2.6	31.8	0.5	
	宿泊業, 飲食サービス業	8.4	8.4	3.8	5.5	45.0	7.9	
	医療, 福祉	2.0	△ 0.1	△ 1.2	△ 3.2	△ 4.1	0.9	

※ パートタイム労働者比率の対前年同月比については算出していないため、空白となっています。

高知県の主要統計

人口動態

資料:厚生労働省ホームページ
03-5253-1111

(単位:人・組)

	出生数	死亡数	死産数	婚姻件数	離婚件数
平成 30 年	4 559	10 251	105	2 659	1 227
令和 元	4 270	10 317	83	2 630	1 240
2	4 082	9 995	76	2 440	1 148
3	4 090	10 423	83	2 332	1 043
4	3 721	11 472	73	2 189	1 065
令和 5 . 7	318	922	4	111	79
8	292	953	4	208	92
9	298	951	10	125	74
10	r)309	r)924	r)6	r)110	r)87
11	p)268	p)960	p)4	p)204	p)74
12	p)283	p)1 030	p)8	p)162	p)113

職業紹介状況

資料:高知労働局職業安定部
885-6051

	1) 一般(学卒を除く)労働者					2) 日雇労働者	
	新規求職 申込件数	月間有効 求職者数	新規求人数	月間有効 求人数	就職件数	四半期末日の 有効求職者数	
平成 30 年度	36 699	149 824	70 702	190 964	13 766 (1,009)	...	
令和 元	36 017	149 901	69 604	190 223	12 955 (848)	...	
2	32 383	152 291	57 024	151 013	11 056 (630)	...	
3	33 722	157 059	64 099	174 054	11 196 (666)	...	
4	32 943	156 189	69 408	189 233	11 634 (778)	...	
令和 5 . 8	2 512	13 360	5 554	15 147	745 (61)	...	
9	2 635	13 425	5 331	15 115	896 (62)	...	
10	2 557	13 203	5 675	15 366	897 (67)	...	
11	2 103	12 595	5 167	14 884	759 (60)	} 135	
12	2 057	12 031	4 912	14 596	694 (64)		
令和 6 . 1	3 053	12 569	5 834	14 979	654 (55)	...	

(注) ()は県外就職件数で内数として表示した。

1)について、パートタイムを含む。

2)について、平成22年度から四半期集計に変更。なお、就労実人員については、令和3年から集計の見直しにより計上なし。

P10の各月別有効求人倍率は季節調整値であり、原数値での計算とは一致しない。

雇用保険(失業給付)状況

資料:高知労働局職業安定部
885-6051

(単位:件・人・千円)

	一般(特例・高齢を除く)雇用保険					日雇雇用保険	
	事業主都合離職数	初回受給者数	受給者実人員	支給終了者数	給付総額	受給者実人員	給付総額
平成 30 年度	2 280	7 614	2 801	5 551	3 960 658	134	79 816
令和 元	2 655	7 670	2 854	5 632	4 103 948	131	81 369
2	2 647	7 577	2 901	5 730	4 901 845	132	80 358
3	2 148	7 260	2 746	5 605	4 241 054	124	75 898
4	1 846	7 190	2 621	5 315	4 039 552	114	70 294
令和 5 . 8	211	639	3 171	563	452 814	110	6 453
9	129	473	2 902	469	371 771	110	5 920
10	149	604	2 907	558	389 186	110	6 289
11	129	598	2 680	495	366 786	109	6 167
12	112	504	2 529	411	325 739	109	5 391
令和 6 . 1	133	416	2 420	421	332 897	108	6 938

(注) 受給者実人員の年度の数値は、月平均を掲載。

新設住宅：利用関係別戸数

資料：国土交通省総合政策局
03-5253-8111

(単位：戸)

	全 国	四 国	高 知 県				
			計	持 家	貸 家	給 与 住 宅	分 譲 住 宅
平成 30 年度	952 936	21 349	3 374	1 542	1 155	40	637
令和 元	883 687	20 290	3 234	1 598	998	10	628
2	812 164	19 299	3 412	1 469	956	35	952
3	865 909	19 269	2 907	1 524	833	9	541
4	860 828	17 764	2 688	1 417	753	27	491
令和 5 . 8	70 399	1 557	182	116	31	19	16
9	68 941	1 419	218	134	42	-	42
10	74 857	1 966	232	105	51	2	74
11	66 238	1 263	176	107	41	-	28
12	64 586	1 331	139	83	32	-	24
令和 6 . 1	58 849	980	142	60	60	-	22

用語の定義：持家………建築主が自分で居住する目的で建築するもの 貸家………建築主が賃貸する目的で建築するもの
給与住宅……会社、官公署、学校等がその社員、職員、教員等を居住させる目的で建築するもの
分譲住宅……建て売り又は分譲の目的で建築するもの

大型小売店販売状況

資料：四国経済産業局ホームページ
087-811-8509

(単位：百万円)

	店 舗 数	総 合	衣 料 品	身の回り品	飲 食 料 品	家 庭 用 品	その他の商品	食堂・喫茶
平成 30 年	25	70 779	9 249	2 368	47 447	2 031	8 741	88
令和 元	26	69 738	8 726	2 299	47 160	2 029	8 642	88
2	31	72 528	6 559	1 912	52 152	2 952	8 153	61
3	31	73 314	6 177	1 740	53 650	1 498	9 486	51
4	31	73 335	6 014	1 748	54 040	1 121	9 733	44
令和 4 . 12	31	8 034	658	156	5 774	199	1 159	5
令和 5 . 7	31	6 527	547	132	4 723	161	904	3
8	31	6 434	390	117	4 928	160	798	3
9	31	5 931	405	104	4 480	141	762	3
10	31	6 417	606	114	4 711	152	772	4
11	31	6 102	591	105	4 477	147	716	3
12	31	8 107	664	124	5 894	181	1 166	5

(注) 毎年3月頃、年間補正により前年の確報値は修正される場合がある。

主要観光施設入込客数及び宿泊者数

資料：県観光政策課(観光施設入込客数)、観光庁(延べ宿泊者数)
823-9606 03-5253-8111

(単位：人、人泊)

	高 知 県				全 国			
	1) 主要観光施設入込客数	2) 延べ宿泊者数	3) 観 光	4) ビジネス	2) 延べ宿泊者数	3) 観 光	4) ビジネス	
平成 30 年	3 176 111	3 014 560	1 386 080	1 628 470	538 001 500	280 784 880	256 784 160	
令和 元	3 264 069	2 903 110	1 285 190	1 617 930	595 921 480	312 420 400	281 357 240	
2	2 140 676	1 963 360	732 970	1 230 400	331 654 060	157 813 680	173 060 100	
3	2 161 398	1 909 670	728 360	1 179 120	317 773 850	143 340 860	173 612 050	
4	2 675 062	2 564 090	938 250	1 618 670	450 458 460	225 888 890	222 241 000	
令和 5 . 7	p)288 999	p)280 580	p)125 890	p)147 520	p)52 543 200	p)28 494 320	p)22 928 180	
8	p)401 824	p)412 900	p)154 490	p)247 420	p)61 023 920	p)34 126 410	p)25 824 240	
9	p)273 962	p)297 230	p)97 610	p)195 440	p)50 318 010	p)25 939 320	p)23 468 470	
10	p)308 720	p)285 040	p)133 350	p)151 700	p)53 777 550	p)29 141 300	p)24 154 910	
11	p)286 350	p)355 050	p)118 180	p)235 290	p)52 918 750	p)27 565 420	p)24 733 440	
12	p)158 382	p)256 960	p)78 430	p)177 860	p)50 735 030	p)26 917 460	p)23 368 700	

1) 令和3年12月までは、65施設の入込客数を、令和4年1月からは66施設の入込客数を集計している。 2) 宿泊目的割合不詳を含む。

3) 観光目的の宿泊者が50%以上を「観光」としている。 4) 観光目的の宿泊者が50%未満を「ビジネス」としている。

電力需要実績

資料: 経済産業省 資源エネルギー庁 電力・ガス事業部 電力市場整備室
03-3501-1748

(単位: 千kWh)

	総計	特別高圧	高圧	低圧
平成 30 年度	4 144 156	425 525	1 700 945	2 017 686
令和 元	4 041 826	384 227	1 676 577	1 981 022
2	4 005 002	360 288	1 635 854	2 008 861
3	4 080 458	411 688	1 643 811	2 024 959
4	3 985 071	386 183	1 631 621	1 967 267
令和 5 . 6	279 595	29 702	131 494	118 399
7	330 548	29 296	159 144	142 108
8	365 737	27 680	158 186	179 871
9	343 575	26 639	150 901	166 035
10	289 539	24 783	122 137	142 620
11	266 626	22 543	118 510	125 574

金融機関別預金・貸出残高

資料: 日本銀行高知支店ホームページ
822-0001

(単位: 百万円)

	高 知 県			
	預 金 残 高		貸 出 残 高	
	¹⁾ 国 内 銀 行	²⁾ 信 金 ・ 信 組 ほ か	¹⁾ 国 内 銀 行	²⁾ 信 金 ・ 信 組 ほ か
平成 30 年度末	2 705 262	1 936 526	1 560 793	284 788
令和 元	2 717 143	1 969 742	1 575 053	280 602
2	2 964 631	2 040 813	1 657 423	293 011
3	3 071 996	2 088 148	1 671 163	318 421
4	3 070 731	2 051 466	1 679 591	319 716
令和 5 . 8	3 129 398	2 072 208	1 664 887	323 383
9	3 159 657	2 063 483	1 671 417	325 546
10	3 111 380	2 061 349	1 659 102	325 364
11	3 105 156	2 061 227	1 662 491	325 769
12	3 137 521	...	1 670 648	...
令和 6 . 1	3 086 294	...	1 665 504	...

(注) 1) 国内銀行は都銀・地銀・信託・第2地方銀行協会加盟行

2) 信金・信組ほかは信金・信組・農協・漁協及びその他の金融機関(高知県外に本店を置く金融機関は除く)

日本銀行券受払高

資料: 日本銀行高知支店ホームページ
822-0001

(単位: 高知県 百万円、全国 億円)

	高 知 県			全 国		
	受	払	受(△)・払超	受	払	受(△)・払超
平成 30 年	129 882	404 354	274 471	540 724	577 184	36 460
令和 元	141 374	391 265	249 891	535 571	559 364	23 793
2	105 781	382 247	276 466	468 567	524 431	55 864
3	98 029	366 217	268 187	469 884	506 240	36 356
4	112 503	357 502	244 998	492 566	523 612	31 046
令和 5 . 9	2 847	17 564	14 716			
10	3 251	18 071	14 819			
11	3 289	24 169	20 879			
12	3 688	45 676	41 987			
令和 6 . 1	7 130	14 969	7 838			
2	2 937	18 349	15 412			

(注) 日本銀行高知支店の公表にあわせ、受を(△)に変更した。

企 業 倒 産 状 況

資料:(株)東京商工リサーチ高知支店
822-0016

(単位:百万円)

	件 数			負 債 総 額		
	総 数	法 的 整 理	任 意 整 理	総 数	法 的 整 理	任 意 整 理
平成 30 年度	35	32	3	6 841	6 589	252
令和 元	40	34	6	3 047	2 441	606
2	28	27	1	3 965	3 815	150
3	13	11	2	6 405	6 375	30
4	12	11	1	1 571	1 551	20
令和 5 . 9	1	1	-	60	60	-
10	1	1	-	10	10	-
11	1	1	-	10	10	-
12	2	2	-	89	89	-
令和 6 . 1	2	2	-	410	410	-
2	2	2	-	197	197	-

※負債1,000万円以上

信 用 保 証 協 会 保 証 状 況

資料:高知県信用保証協会
823-3261

(単位:百万円)

	保 証 申 込		保 証 承 諾		1)保 証 債 務 残 高		代 位 弁 済 (元 利)	
	件 数	金 額	件 数	金 額	件 数	金 額	件 数	金 額
平成 30 年度	2 972	39 737	2 804	37 243	11 422	109 808	131	881
令和 元	3 183	43 987	2 972	38 338	10 823	105 690	183	1 771
2	10 524	209 869	9 733	190 825	15 283	230 020	58	597
3	2 391	28 960	2 629	34 057	15 616	234 104	53	535
4	2 403	41 170	2 279	38 479	15 330	236 050	69	743
令和 5 . 9	245	4 627	238	3 946	14 753	225 308	15	45
10	221	2 922	205	3 002	14 698	223 970	5	36
11	223	3 958	222	3 749	14 662	223 160	12	78
12	265	4 107	254	3 842	14 564	221 157	13	56
令和 6 . 1	199	3 313	186	2 814	14 532	219 863	9	62
2	251	4 581	214	3 740	14 471	218 073	9	50

(注) 1)は年度末及び月末の数字である。

手 形 交 換 高 及 び 不 渡 手 形

資料:(一社)高知県銀行協会 高知手形交換所
823-3228

(単位:枚・千円・人)

	手 形 交 換 高 (A)		不 渡 手 形 実 数 (B)		% (B / A)		取 引 停 止 処 分			う ち 資 金 不 足		
	枚 数	金 額	枚 数	金 額	枚 数	金 額	人 員	枚 数	金 額	人 員	枚 数	金 額
平成 29 年度	241 998	277 714 966	109	163 731	0.05	0.06	13	34	37 497	10	28	18 378
30	229 861	268 563 114	125	88 073	0.05	0.03	7	21	6 736	7	21	6 736
令和 元	217 886	261 106 434	255	126 620	0.12	0.05	10	40	23 822	9	38	22 821
2	190 626	232 110 241	39	25 382	0.02	0.01	1	3	2 242	1	3	2 242
3	172 797	224 225 137	29	39 826	0.02	0.02	3	3	1 301	2	2	1 148
令和 4 . 6	13 990	18 704 481	7	7 120	0.05	0.04	-	-	-	-	-	-
7	10 951	13 440 814	3	2 368	0.03	0.02	-	-	-	-	-	-
8	15 999	22 112 247	9	2 611	0.06	0.01	-	-	-	-	-	-
9	12 806	17 421 418	7	3 975	0.05	0.02	-	-	-	-	-	-
10	12 556	17 617 906	4	896	0.03	0.01	1	1	62	-	-	-
11	940	823 522	-	-	-	-	-	-	-	-	-	-

(注)令和4年11月は11月2日までの数値。

令和4年11月4日から電子交換所における交換決済が開始されたことに伴い、高知県銀行協会における手形交換業務が令和4年11月2日をもって終了したため。

気 象

資料:大阪管区気象台高知地方気象台「高知県の気象」
822-8882

(単位: 気温 °C、降水量 mm、日照時間 時間)

	高 知			宿 毛			清 水			室 戸 岬		
	平均 気温	降 水 量	日照時間	平均 気温	降 水 量	日照時間	平均 気温	降 水 量	日照時間	平均 気温	降 水 量	日照時間
平成 30 年	17.4	3 092.5	2 265.0	17.5	2 944.5	2 191.5	18.4	2 958.5	2 297.3	16.9	2 393.0	2 259.7
元	17.8	2 538.5	2 134.7	17.9	2 632.0	2 119.5	18.9	2680.0]	2 169.4	17.3	2 945.0	2 223.7
令和 2	17.8	3 238.5	2 310.1	17.7	2 279.5	2 258.1	18.7	2687.0]	2 318.1	17.3	2 703.0	2 290.7
3	17.6	3 121.0	2 211.4	17.8	2 425.0	2 147.5	18.7	2 939.0	2 206.9	17.1	2 939.5	2 229.9
4	17.7	2 025.5	2 270.8	17.8	1 800.0	2 188.3	18.6	2 417.0	2 211.9	17.1	2 366.5	2 287.3
令和 5 . 8	28.2	751.0	159.7	28.0	337.0	169.1	28.0	337.5	185.7	26.6	271.0	168.6
9	27.0	199.5	182.8	26.6	108.5	200.5	27.0	171.5	201.0	25.5	192.5	192.3
10	19.6	30.0	219.2	19.3	26.0	239.6	20.8	56.0	237.4	19.5	39.5	230.4
11	14.4	96.0	200.3	15.1	35.0	199.4	16.8	43.5	213.5	15.4	148.0	198.4
12	9.4	60.0	200.8	10.0	47.0	157.8	11.8	80.5	186.4	10.6	123.5	196.0
令和 6 . 1	8.3	15.0	216.4	9.0	12.0	188.6	10.6	49.0	207.5	9.1	69.5	187.9

(注) 「」は、統計を行う対象資料が許容範囲で欠けているが、上位の統計を用いる際は一部の例外を除いて正常値(資料が欠けていない)と同等に扱う(準正常値)。

「]」は、統計を行う対象資料が許容範囲を超えて欠けている(資料不足値)。

青果物の卸売数量及び価格(高知市中央卸売市場)

資料:高知市卸売市場 市場課
883-1171

(単位: 数量 t、価格 1kg当たり円)

	野 菜 計		だ い こ ん		キ ャ ベ ッ ツ		ね ぎ		き ゅ う り		な す		ト マ ト		果 実 計		温 室 メ ロ ン	
	数 量	価 格	数 量	価 格	数 量	価 格	数 量	価 格	数 量	価 格	数 量	価 格	数 量	価 格	数 量	価 格	数 量	価 格
平成 30 年度	35 246	264	3 694	89	3 442	95	742	620	2 903	321	1 779	355	1 729	455	12 788	404	493	746
令和 元	34 905	250	3 534	81	3 462	87	729	573	2 964	324	1 892	336	1 919	465	12 212	389	417	719
2	36 024	275	3 364	92	3 583	112	706	662	3 450	302	2 134	346	2 204	449	10 773	430	375	699
3	35 777	279	3 231	85	3 593	91	741	590	3 527	280	2 486	323	2 120	497	10 165	473	384	810
4	34 242	292	2 979	102	3 474	95	678	625	3 133	311	2 748	305	2 018	539	10 232	462	362	906
令和 5 . 9	2 703	326	246	143	289	106	46	1 167	140	402	142	369	131	808	715	517	9	635
10	3 063	320	312	134	326	139	50	1 103	172	425	302	355	91	1 032	808	501	13	709
11	2 946	280	291	93	277	119	57	790	307	266	292	328	127	547	806	428	22	899
12	3 041	303	276	81	264	88	80	650	358	405	212	363	188	429	1 220	498	56	914
令和 6 . 1	2 590	294	224	72	210	85	56	594	381	390	224	398	157	321	750	426	16	1 129
2	2 672	302	227	73	223	80	55	562	317	426	234	416	137	485	1 106	394	18	1 517

(注) 月別の数値については概数であり、修正の場合も有り得る。

旅 客

資料:四国旅客鉄道(株)高知企画部 822-8101 土佐くろしお鉄道(株) 0880-35-5240
とさでん交通(株)電車事業部 電車企画課 833-7120 とさでん交通(株)自動車戦略部 乗合課 833-7132
大阪航空局高知空港事務所 863-2621 県高知土木事務所 882-8171

	旅 客							
	1) 鉄 道					電 車	3) バ ス	船 舶
	2) J R 四 国		土 佐 く ろ し お 鉄 道					
	中 村 線	宿 毛 線	ご め ん・な は り 線				乗 込	
平成 30 年	5 390 221	326 518	242 700	1 094 037	6 202 589	2 933 500	78 363	
令和 元	5 428 510	357 688	241 175	1 216 454	6 158 340	2 857 038	53 213	
2	4 466 712	241 550	175 953	1 050 730	4 580 290	2 097 538	853	
3	4 354 327	229 690	181 491	1 058 761	4 496 239	2 083 755	1 214	
4	4 607 525	253 436	186 238	1 104 209	4 778 904	2 176 780	3 078	
令和 5 . 7	407 031	22 974	15 151	97 472	444 269	200 129	6 288	
8	396 495	24 054	15 121	97 981	508 324	198 125	6 009	
9	418 112	22 899	15 814	99 218	515 389	210 602	7 964	
10	416 056	25 180	15 719	101 705	429 325	193 896	13 510	
11	399 363	22 810	14 916	102 082	425 196	189 365	…	
12	379 051	20 682	11 702	90 560	434 623	180 426	…	
令和 6 . 1	393 900	23 143	14 309	96 195	397 389	165 579	…	
2	333 103	…	…	…	…	…	…	

(注) 1) 線をまたがって乗車した場合は重複計上となっている。 2) 四国島外を含む。 3) 乗り合いのみ。高速バス及び空港連絡バスは含まない。

自動車保有車両状況

資料：四国運輸局ホームページ
087-835-6351

(単位：台)

	総数	貨物用						乗合		乗用			特種(殊)用途用			二輪	
		普通	小型		被けん引	軽		普通	小型	普通	小型	軽四	普通	小型	大型特殊	小型	軽
			四輪	三輪		四輪	三輪										
平成 30 年度末	562 916	12 929	18 789	9 451	99 118	26	512	839	88 047	110 311	199 465	7 940	1 378	1 623	10 176	11 303	
令和 元	562 714	12 970	18 725	9 459	98 486	27	498	832	89 804	107 214	200 899	7 949	1 376	1 605	10 427	11 434	
2	551 886	13 042	18 760	9 464	98 225	27	491	806	91 619	104 536	202 036	8 019	1 406	1 603	10 843	…	
3	550 502	13 136	18 693	9 452	97 744	25	475	792	93 174	101 842	201 898	8 028	1 394	1 605	11 235	…	
4	550 156	13 147	18 680	8 449	98 053	23	468	773	94 476	98 867	202 454	8 036	1 404	1 612	11 706	…	
令和 5 . 8	552 622	13 181	18 765	8 459	98 662	23	462	758	95 321	97 897	204 065	8 030	1 410	1 601	11 980	…	
9	553 226	13 176	18 783	8 460	98 820	23	458	758	95 526	97 764	204 402	8 027	1 398	1 601	12 022	…	
10	553 350	13 192	18 770	8 458	98 854	23	459	757	95 687	97 518	204 584	8 016	1 396	1 599	12 029	…	
11	553 763	13 192	18 764	8 458	98 990	23	458	754	95 881	97 339	204 795	8 022	1 392	1 602	12 085	…	
12	553 684	13 185	18 751	8 460	98 966	23	460	756	96 019	97 078	204 837	8 031	1 397	1 601	12 112	…	
令和 6 . 1	553 312	13 195	18 724	8 464	98 899	23	460	754	96 154	96 808	204 683	8 028	1 397	1 603	12 112	…	

交通事故件数及び死傷者数

資料：県警察本部交通企画課
826-0110

(単位：人・件)

	死傷者			事故件数										1) 飲酒事故件数
	総数	死者	負傷者	総数	酒酔い	最高速度違反	信号無視	右左折違反	追越し違反	前方不注意	その他	(うち)無免許運転		
令和 元	1 733	33	1 700	1 556	1	1	57	80	25	352	1 040	6	15	
2	1 416	34	1 382	1 263	1	4	51	93	18	242	854	4	18	
3	1 167	25	1 142	1 046	1	-	40	58	14	172	761	3	11	
4	1 036	26	1 010	943	-	2	30	24	12	203	672	1	8	
5	1 072	23	1 049	975	-	1	34	37	9	192	702	3	10	
令和 5 . 9	84	2	82	78	-	-	2	5	-	17	54	-	1	
10	99	1	98	91	-	-	4	3	-	17	67	1	-	
11	92	3	89	84	-	-	2	3	-	15	64	-	-	
12	83	4	79	80	-	-	3	6	2	14	55	-	-	
令和 6 . 1	79	2	77	74	-	-	1	4	-	15	54	-	-	
2	85	3	82	75	-	-	1	2	1	11	60	1	1	

(注) 1) は、事故発生の第一原因のみでなく、原付以上のすべての酒気帯び運転を含む。
ただし、事故件数は物損事故を除く。

貨物輸送

(単位：旅客＝人 / 貨物＝船舶 t、航空 kg)

(高知港)	客		貨物				
	4) 航空		船舶(高知港)		5) 航空		
	乗客	降客	移輸出	移輸入	発送	到着	
78 890	699 490	758 246	3 059 297	1 710 574	2 524 157	700 694	平成 30 年
53 181	825 132	827 633	2 806 711	1 613 711	2 339 262	634 765	令和 元
853	351 651	351 518	2 645 476	1 706 434	1 553 144	399 008	2
1 217	317 443	319 323	2 937 165	1 805 665	1 410 348	363 541	3
3 080	574 037	573 839	2 657 664	1 633 988	1 559 277	349 459	4
6 330	64 112	65 337	221 685	101 671	140 703	29 435	令和 5 . 7
6 013	79 004	77 910	175 785	86 472	172 579	38 458	8
7 980	64 609	64 432	184 586	146 750	147 872	38 103	9
13 516	71 621	70 486	291 990	107 292	155 459	41 045	10
…	71 258	71 213	…	…	150 942	32 857	11
…	56 798	64 940	…	…	214 357	35 342	12
…	62 829	55 015	…	…	150 979	21 967	令和 6 . 1
…	…	…	…	…	…	…	2

4) 旅客には通過客・国際線を含まない。 5) 貨物には郵便物を含まない。

高知県統計協会特別会員募集のご案内

高知県統計協会では、特別会員制度を設けております。ご入会いただいた会員には、下記区分により各種統計資料を無償配布するとともに、統計資料に関する優良図書をお送りいたします。

1 配布資料

(1) A会員

刊行物名	刊行時期	収録内容
統計高知	毎月 (年間12回)	最新の県内主要データ、最新の各種統計調査結果報告書を収録 高知県の主要指標、高知県推計人口及び人口動態、高知市消費者物価指数 高知県金融経済概況、鉱工業生産指数の動向、毎月勤労統計調査地方調査、 高知県の主要統計
高知県統計書	毎年	各分野にわたる統計データを収録した総合統計書 土地、気象、人口、労働、事業所、農業、林業、水産業、製造業及び鉱業、 建設及び住居、電気、ガス及び水道、運輸及び通信、商業、貿易及び観光、通貨及び金融、 家計及び物価、賃金、社会保障、県民経済計算及び生産指数、国税及び地方財政、 公務員及び選挙、教育、文化及び宗教、医療及び衛生、警察及び司法、 災害、事故及び公害
県勢の主要指標	毎年	各分野における都道府県別の順位と、高知県内市町村別の主要データを収録 自然環境、人口・世帯、経済基盤、財政、学校教育、社会教育・文化・スポーツ、労働、 家計、居住環境、社会保障、健康・医療、安全
高知県のすがた	毎年	地図・グラフ・主要統計表で県勢を見やすく表したパンフレット
高知市消費者物価指数年報	毎年	物価の変動を時系列で測定し、収録
毎月勤労統計調査地方調査年報	毎年	前年における高知県の雇用、賃金、労働時間の変動状況を収録
高知県の漁業	5年毎	漁業センサスの結果

(2) B会員には「統計高知」のみを配布します。

2 会費

年額 A会員 17,000円

B会員 8,000円

※どちらも郵送料込みの金額です。(毎年4月1日から翌年の3月31日まで)

【お問い合わせ先】

〒780-8528 高知市丸ノ内1丁目3-30

(四国森林管理局2階)

高知県産業振興推進部統計分析課内

高知県統計協会 担当 島田、伊藤

TEL 088-823-9344

FAX 088-823-9257

令和5年度の統計刊行物一覧表

刊行物名	収録内容	周期	刊行時期	担当
統計高知	最新の県内主要データ、最新の各種統計調査結果報告を掲載	月	毎月20日	統計普及
県民経済計算書 報告	令和2年度の県経済を生産・分配・支出の3面から把握し、規模や構造を明らかにする	年	令和5年5月	統計分析第二
毎月勤労統計調査 地方調査年報	令和4年の雇用・給与・労働時間の毎月の変動及び年平均の結果を掲載	年	令和6年2月	経済統計
高知県統計書	各分野にわたる統計データを収録した総合統計書	年	令和5年12月	統計普及
高知県のすがた	地図・グラフ・主要統計表で県勢を見やすく表したパンフレット	年	令和6年3月	統計普及
県勢の主要指標	都道府県・県内市町村の主要データに順位を付して収録	年	令和6年3月	統計分析第二
高知市消費者物価指数年報	令和5年平均の高知市消費者物価指数	年	令和6年3月	統計分析第一