

STATISTICS KOCHI

統計高知

特集

- ◆ 令和5年度学校基本調査 確報値 (高知県分)

統計インフォメーション

- ◆ 高知県の「辰(たつ)年生まれ」と「新成人」の人口
ー辰(たつ)年生まれは53,874人、新成人は5,509人ー

高知県観光博覧会



牧野博士の
新休日  高知

Dr. Makino's New Holiday in KOCHI

高知県産業振興推進部統計分析課
高知県統計協会



目次

特集

- 令和5年度学校基本調査 確報値(高知県分) 1

統計資料

- 高知県の主要指標 9
- 高知県推計人口及び人口動態
 - ・令和5年12月1日現在の結果概要 11
 - 〈統計表一覧〉男女別、年齢別・割合(3区分)、世帯数 13
 - 男女別、年齢別(5歳階級) 15
 - 自然動態、社会動態 20
- 高知県金融経済概況〈令和6年1月公表〉 21
- 高知市消費者物価指数〈令和5年11月分〉 25
- 鉱工業生産指数の動向〈令和5年10月〉 33
- 毎月勤労統計調査地方調査〈令和5年10月分(速報)〉 37
- 毎月勤労統計調査地方調査〈令和5年9月分(確報)〉―抜粋― 52

高知県の主要統計 53

統計インフォメーション

- 高知県の「辰(たつ)年生まれ」と「新成人」の人口
 - ―辰(たつ)年生まれは53,874人、新成人は5,509人― 59

その他

- 高知県統計協会特別会員募集のご案内 61
- 令和5年度の統計刊行物一覧表 62

＜利用者のために＞

- | | |
|---|---|
| 1 統計表によっては、端数処理の関係で総計と内訳の合計が一致しない場合があります。 | 4 表中の符号は、つぎのとおりです。
「△」…減少またはマイナス数値
「0」…単位未満(表章単位に満たないもの)
「―」…皆無(該当数値がないもの)
「…」…不詳(数値が得られないもの)
「x」…数値が秘匿されているもの
「p」…暫定数値・速報数値
「r」…訂正数値・確定数値 |
| 2 特に注意書きのない限り、統計表の「年」は暦年(1月～12月)、「年度」は会計年度(4月～翌年3月)を示します。 | |
| 3 人口については、令和2年国勢調査(令和2年10月1日現在)結果をもとにした各月1日現在の推計人口を掲載しています。 | |

《特集》令和5年度学校基本調査 確報値（高知県分）

- 1 調査目的 学校教育行政に必要な学校に関する基本的事項を明らかにすること
- 2 調査対象 幼稚園、幼保連携型認定こども園、小学校、中学校、義務教育学校、高等学校、特別支援学校、専修学校及び各種学校並びに市町村教育委員会
- 3 調査項目 学校数、在学者数、教員数、卒業者数、就職者数、進学者数等
(理由別長期欠席者数については平成28年度より特別支援学校を除き廃止)
- 4 調査期日 令和5年5月1日現在

学校基本調査は、昭和23年度から文部科学省が毎年実施している基幹統計調査で、本年度調査の確報結果の概要は次のとおりです。

1 学校数

- 小学校は、前年度より公立で1校が廃校し、222校（本校219校、分校3校）となっています。
 - 中学校は、前年度より公立で2校が廃校し、122校（本校121校、分校1校）となっています。
 - 高等学校（全日制・定時制）は、前年度より公立で3校が廃校し、43校（公立34校、私立9校）となっています。
 - 専修学校は、前年度より私立で1校が廃校し、25校（公立2校、私立23校）となっています。
 - その他、幼稚園、幼保連携型認定こども園、義務教育学校、高等学校（通信制課程）、特別支援学校及び各種学校は、前年度と変わりありません。
- ※調査期日現在、休校（園）中の学校（園）を含みます。

表1 学校数の推移

年 度	単位：園、校									
	幼稚園	幼保連携型 認定こども園	小学校	中学校	義務教育 学校	高等学校 (全日制・ 定時制)	高等学校 (通信制)	特別支援 学校	専修学校	各種学校
平成29年度	41	13	234	128	2	46	3	16	26	10
30	41	13	233	129	2	47	3	16	26	9
令和元	39	15	231	129	2	46	3	16	27	8
2	38	15	228	128	2	46	3	16	27	7
3	37	17	225	127	2	46	3	16	26	7
4	36	18	223	124	4	46	3	17	26	6
5	36	18	222	122	4	43	3	17	25	6

2 児童数・生徒数

- 小学校の児童数は 30,103 人（対前年度比△669 人）で、昭和 58 年度から 41 年連続の減少となっています。
- 中学校の生徒数は 16,288 人（同△192 人）で、平成 9 年度から 27 年連続の減少となっています。
- 義務教育学校の児童生徒数は 347 人（同 18 人）で増加となっています。
- 高等学校（全日制・定時制課程）の生徒数は 16,462 人（同△391 人）で、平成 30 年度から 6 年連続の減少となっています。

表 2 児童数・生徒数の推移

年 度	小学校			中学校			義務教育学校			高等学校 (全日制・定時制)		
	計	男	女	計	男	女	計	男	女	計	男	女
平成29年度	33,689	17,238	16,451	17,929	9,068	8,861	182	103	79	19,464	9,965	9,499
30	33,127	16,955	16,172	17,432	8,797	8,635	192	103	89	19,060	9,724	9,336
令和元	32,428	16,559	15,869	17,232	8,744	8,488	195	100	95	18,343	9,292	9,051
2	31,918	16,311	15,607	16,999	8,662	8,337	195	104	91	17,646	8,899	8,747
3	31,226	15,894	15,332	16,988	8,717	8,271	193	105	88	17,139	8,601	8,538
4	30,772	15,637	15,135	16,480	8,454	8,026	329	175	154	16,853	8,556	8,297
5	30,103	15,337	14,766	16,288	8,399	7,889	347	185	162	16,462	8,389	8,073

単位：人

図 1 児童数・生徒数の推移

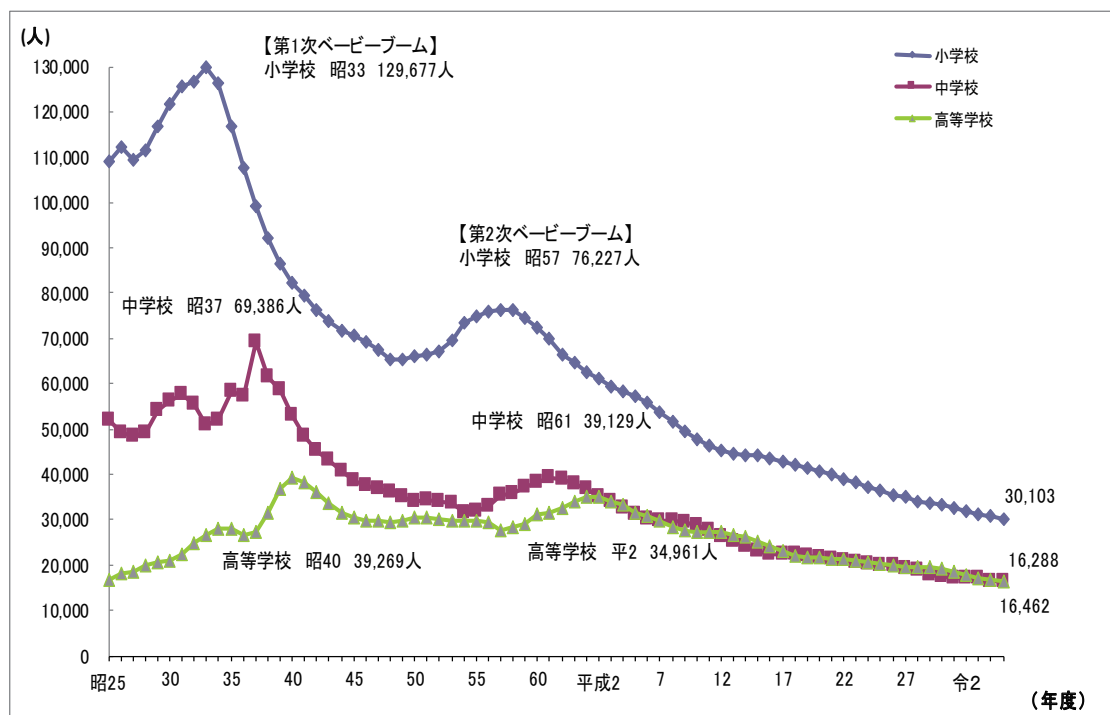

3 教員数

- 教員数（本務者）は、前年度より小学校で 21 人減少、中学校で 37 人減少、義務教育学校で 1 人増加、高等学校（全日制・定時制課程）で 49 人減少しています。
- 女性教員の占める割合は、小学校で 64.1%（全国平均 62.6%）、中学校で 48.1%（同 44.6%）、義務教育学校で 61.7%（同 54.2%）、高等学校（全日制・定時制課程）で 40.1%（同 33.4%）と、いずれも全国平均を上回っています。
- 教員（本務者）1 人あたりの児童・生徒数は、小学校で 10.5 人（全国平均 14.3 人）、中学校で 8.5 人（同 12.8 人）、義務教育学校で 4.3 人（同 10.2 人）、高等学校（全日制・定時制課程）で 8.5 人（同 13.1 人）と、いずれも全国平均を下回っています。

表3 教員数（本務者）の推移

単位：人、%							
年度	計	教員数（本務者）		女性教員の割合		教員 1 人当たりの児童・生徒数	
		男	女	高知	全国	高知	全国
小学校							
平成29年度	3,017	971	2,046	67.8	62.2	11.2	15.4
30	2,983	957	2,026	67.9	62.2	11.1	15.3
令和元	2,986	973	2,013	67.4	62.2	10.9	15.1
2	2,969	1,011	1,958	65.9	62.3	10.8	14.9
3	2,933	1,032	1,901	64.8	62.4	10.6	14.7
4	2,885	1,025	1,860	64.5	62.4	10.7	14.5
5	2,864	1,029	1,835	64.1	62.6	10.5	14.3
中学校							
平成29年度	2,074	1,054	1,020	49.2	43.1	8.6	13.3
30	2,125	1,107	1,018	47.9	43.3	8.2	13.2
令和元	2,089	1,079	1,010	48.3	43.5	8.2	13.0
2	2,080	1,080	1,000	48.1	43.7	8.2	13.0
3	2,027	1,040	987	48.7	44.0	8.4	13.0
4	1,963	1,013	950	48.4	44.3	8.4	13.0
5	1,926	1,000	926	48.1	44.6	8.5	12.8
義務教育学校							
平成29年度	39	10	29	74.4	53.7	4.7	12.4
30	40	13	27	67.5	53.6	4.8	11.5
令和元	39	12	27	69.2	53.1	5.0	11.6
2	42	11	31	73.8	53.5	4.6	11.1
3	41	14	27	65.9	53.3	4.7	10.9
4	80	32	48	60.0	53.6	4.1	10.6
5	81	31	50	61.7	54.2	4.3	10.2
高等学校（全日制・定時制）							
平成29年度	2,025	1,223	802	39.6	31.9	9.6	14.0
30	2,010	1,219	791	39.4	32.1	9.5	13.9
令和元	2,022	1,229	793	39.2	32.3	9.1	13.7
2	2,011	1,212	799	39.7	32.5	8.8	13.5
3	1,959	1,176	783	40.0	32.9	8.7	13.3
4	1,980	1,192	788	39.8	33.1	8.5	13.2
5	1,931	1,156	775	40.1	33.4	8.5	13.1

4 卒業後の状況

(1) 中学校卒業後の状況

- 高等学校等への進学率は、99.0%（男 98.8%、女 99.2%）で全国平均 98.7%（男 98.6%、女 98.8%）より 0.3 ポイント高く、前年度より 0.2 ポイント高くなっています。
- 卒業者に占める就職者の割合は、全国平均と同じ 0.2%（男 0.2%、女 0.1%）で、前年度と変わりありません。

表4 中学校進路別卒業生数の推移

中学校 単位：人

年次	卒業生			A高等学校等 進学者			B専修学校 (高等課程) 進学者			C専修学校 (一般課程)等 入学者			D公共職業能力開発 施設等入学者		
	計	男	女	計	男	女	計	男	女	計	男	女	計	男	女
平成29年3月	6,521	3,385	3,136	6,436	3,316	3,120	7	4	3	8	8	-	5	5	-
30年3月	6,160	3,140	3,020	6,073	3,082	2,991	5	3	2	1	1	-	3	3	-
31年3月	5,980	3,038	2,942	5,913	2,991	2,922	4	3	1	1	1	-	5	5	-
令和2年3月	5,721	2,882	2,839	5,655	2,833	2,822	8	6	2	3	3	-	4	3	1
3年3月	5,673	2,849	2,824	5,617	2,810	2,807	7	5	2	1	-	1	3	3	-
4年3月	5,775	2,987	2,788	5,708	2,948	2,760	4	1	3	-	-	-	4	4	-
5年3月	5,510	2,803	2,707	5,454	2,769	2,685	2	-	2	2	2	-	-	-	-

(つづき) 単位：人

年次	E就職者等															F左記以外の者		
	計			自営業主等			常用労働者						臨時労働者					
							無期雇用労働者			有期雇用労働者								
計	男	女	計	男	女	計	男	女	計	男	女	計	男	女	計	男	女	
平成29年3月	23	22	1
30年3月	18	15	3	2	1	1	6	5	1	1	1	-	9	8	1	60	36	24
31年3月	10	9	1	-	-	-	5	5	-	1	1	-	4	3	1	46	28	18
令和2年3月	13	11	2	6	4	2	2	2	-	-	-	-	5	5	-	35	24	11
3年3月	10	10	-	6	6	-	2	2	-	-	-	-	2	2	-	35	21	14
4年3月	19	18	1	11	11	-	1	1	-	1	1	-	6	5	1	40	16	24
5年3月	11	8	3	4	2	2	5	4	1	-	-	-	2	2	-	40	24	16

(つづき) 単位：人、%

年次	G不詳・死亡			進学者 (A)のうち 他県 への 進 学 者 (再掲)	左記A, B, C, D のうち就職している者 (再掲)			高等学校等 進学率			卒業者に占める 就職者の割合			全国					
	計	男	女		計	男	女	計	男	女	計	男	女	高等学校等進学率			卒業者に占める 就職者の割合		
														計	男	女	計	男	女
平成29年3月	-	-	-	112	3	3	-	98.7	98.0	99.5	0.4	0.7	0.0	98.8	98.6	99.0	0.3	0.4	0.1
30年3月	-	-	-	94	1	-	1	98.6	98.2	99.0	0.1	0.2	0.1	98.8	98.6	99.0	0.2	0.3	0.1
31年3月	1	1	-	91	-	-	-	98.9	98.5	99.3	0.1	0.2	0.0	98.8	98.6	99.0	0.2	0.3	0.1
令和2年3月	3	2	1	87	1	1	-	98.8	98.3	99.4	0.2	0.2	0.1	98.8	98.7	99.0	0.2	0.3	0.1
3年3月	-	-	-	112	1	1	-	99.0	98.6	99.4	0.2	0.3	-	98.9	98.8	99.0	0.2	0.3	0.1
4年3月	-	-	-	88	1	1	-	98.8	98.7	99.0	0.2	0.5	0.0	98.8	98.7	98.9	0.1	0.2	0.1
5年3月	1	-	1	113	1	1	-	99.0	98.8	99.2	0.2	0.2	0.1	98.7	98.6	98.8	0.2	0.3	0.1

(注) 「A高等学校等進学者」とは、高等学校、中等教育学校後期課程、特別支援学校高等部の本科・別科及び高等専門学校へ進んだ者である。(以下同じ)

(注) 「E就職者等」は、平成30年度調査から項目名変更とともに内訳が追加されたため、平成29年度以前については「…」と表す。

(注) 平成29年3月以前の「E就職者等」は、雇用契約期間が1年未満で期間の定めのある者及び雇用契約期間の長さにかかわらず短時間勤務の者を含まない。また、卒業者に占める就職者の割合とは、卒業者のうち「E就職者等」及び「左記A, B, C, Dのうち就職している者(再掲)」の占める割合である。

(注) 平成30年3月以後の卒業者に占める就職者の割合とは、卒業者のうち「E就職者等」の「自営業主等」及び「無期雇用労働者」、「左記A, B, C, Dのうち就職している者(再掲)」「左記E有期雇用労働者のうち雇用契約期間が一年以上、かつフルタイム勤務相当の者(再掲)」の占める割合である。

(注) 「F左記以外の者」とは、家事手伝いをしている者、外国の高等学校等に入学した者又はA～Eの各項目に該当しない者で進路が未定であることが明らかな者である。

(2) 義務教育学校卒業後の状況

- 高等学校等への進学率は、全国平均より1.6ポイント高い100%（男100.0%、女100%）で、前年度と変わりありません。

表5 義務教育学校進路別卒業生数の推移

義務教育学校 単位：人

年次	卒業生			A高等学校等 進学者			B専修学校 (高等課程) 進学者			C専修学校 (一般課程)等 入学者			D公共職業能力開発 施設等入学者		
	計	男	女	計	男	女	計	男	女	計	男	女	計	男	女
平成29年3月	22	10	12	22	10	12	-	-	-	-	-	-	-	-	-
30年3月	24	15	9	24	15	9	-	-	-	-	-	-	-	-	-
31年3月	28	18	10	27	17	10	-	-	-	-	-	-	-	-	-
令和2年3月	22	9	13	21	9	12	-	-	-	-	-	-	-	-	-
3年3月	22	10	12	22	10	12	-	-	-	-	-	-	-	-	-
4年3月	25	15	10	25	15	10	-	-	-	-	-	-	-	-	-
5年3月	26	11	15	26	11	15	-	-	-	-	-	-	-	-	-

(つづき) 単位：人

年次	E就職者等															F左記以外の者		
	計			自営業主等			常用労働者						臨時労働者					
							無期雇用労働者			有期雇用労働者								
計	男	女	計	男	女	計	男	女	計	男	女	計	男	女	計	男	女	
平成29年3月	-	-	-	-	-	-
30年3月	-	-	-	-	-	-
31年3月	-	-	-	1	1	-	
令和2年3月	-	-	-	-	-	-	-	-	-	-	-	-	-	-	1	-	1	
3年3月	-	-	-	-	-	-	-	-	-	-	-	-	-	-	-	-	-	
4年3月	-	-	-	-	-	-	-	-	-	-	-	-	-	-	-	-	-	
5年3月	-	-	-	-	-	-	-	-	-	-	-	-	-	-	-	-	-	

(つづき) 単位：人、%

年次	G不詳・死亡			進学者 (A)のうち 他県 への進 学者 (再掲)	左記A, B, C, D のうち就職している者 (再掲)			高等学校等 進学率			卒業者に占める 就職者の割合			全国					
														高等学校等進学率			卒業者に占める 就職者の割合		
	計	男	女	計	男	女	計	男	女	計	男	女	計	男	女	計	男	女	
平成29年3月	-	-	-	-	-	-	-	100	100	100	-	-	-	99.2	98.7	99.7	0.1	0.1	0.1
30年3月	-	-	-	2	-	-	-	100	100	100	-	-	-	98.5	98.3	98.7	0.2	0.2	0.2
31年3月	-	-	-	2	-	-	-	96.4	94.4	100	-	-	-	98.8	98.6	99.0	0.1	0.2	0.1
令和2年3月	-	-	-	-	-	-	-	95.5	100	92.3	-	-	-	98.5	98.2	98.8	0.2	0.4	-
3年3月	-	-	-	-	-	-	-	100	100	100	-	-	-	98.6	98.4	98.8	0.1	0.2	0.0
4年3月	-	-	-	2	-	-	-	100	100	100	-	-	-	98.8	98.9	98.6	0.2	0.2	0.2
5年3月	-	-	-	2	-	-	-	100	100	100	-	-	-	98.4	98.3	98.6	0.1	0.2	0.1

(注) 「A高等学校等進学者」とは、高等学校、中等教育学校後期課程、特別支援学校高等部の本科・別科及び高等専門学校へ進んだ者である。(以下同じ)
 (注) 「E就職者等」は、令和2年度調査から項目名変更とともに内訳が追加されたため、平成31年度以前については「…」と表す。
 (注) 平成31年3月以前の「E就職者等」は、雇用契約期間が1年未満で期間の定めのある者及び雇用契約期間の長さにかかわらず短時間勤務の者を含まない。
 また、卒業者に占める就職者の割合とは、卒業者のうち「E就職者等」及び「左記A, B, C, Dのうち就職している者(再掲)」の占める割合である。
 (注) 令和2年3月以後の卒業者に占める就職者の割合とは、卒業者のうち「E就職者等」の「自営業主等」及び「無期雇用労働者」、「左記A, B, C, Dのうち就職している者(再掲)」「左記E有期雇用労働者のうち雇用契約期間が一年以上、かつフルタイム勤務相当の者(再掲)」の占める割合である。
 (注) 「F左記以外の者」とは、家事手伝いをしている者、外国の高等学校等に入学した者又はA～Eの各項目に該当しない者で進路が未定であることが明らかな者である。

(3) 高等学校卒業後の状況

- 大学等への進学率は、全国平均より4.8ポイント低い56.0%(男51.9%、女60.3%)で、前年度に比べて2.4ポイント上回っています。
- 卒業者に占める就職者の割合は、全国平均より0.2ポイント高い14.4%(男19.2%、女9.4%)で、前年度に比べて1.5ポイント下回っています。

表6 高等学校(全日制・定時制課程)進路別卒業生数の推移

高等学校(全日制・定時制課程) 単位:人

年次	卒業生			A大学等進学者			B専修学校(専門課程)進学者			C専修学校(一般課程)等入学者			D公共職業能力開発施設等入学者		
	計	男	女	計	男	女	計	男	女	計	男	女	計	男	女
平成29年3月	6,081	3,063	3,018	2,878	1,218	1,660	1,072	474	598	705	395	310	91	88	3
30年3月	6,151	3,158	2,993	3,033	1,341	1,692	1,038	476	562	694	392	302	88	84	4
31年3月	6,132	3,163	2,969	3,026	1,341	1,685	1,061	478	583	566	324	242	88	82	6
令和2年3月	6,036	3,111	2,925	3,170	1,406	1,764	972	431	541	505	300	205	79	74	5
3年3月	5,755	2,953	2,802	2,948	1,315	1,633	992	471	521	503	260	243	76	71	5
4年3月	5,536	2,800	2,736	2,968	1,328	1,640	798	334	464	602	316	286	82	80	2
5年3月	5,412	2,763	2,649	3,031	1,433	1,598	806	341	465	474	264	210	84	77	7

(つづき)

単位:人

年次	E就職者等(左記A~Dを除く)														
	計			自営業主等			常用労働者						臨時雇用労働者		
							無期雇用労働者			有期雇用労働者					
計	男	女	計	男	女	計	男	女	計	男	女	計	男	女	
平成29年3月	1,129	776	353
30年3月	1,087	739	348
31年3月	1,175	806	369
令和2年3月	1,089	774	315	103	63	40	960	696	264	10	8	2	16	7	9
3年3月	1,036	707	329	58	36	22	930	648	282	25	13	12	23	10	13
4年3月	905	634	271	20	12	8	844	603	241	29	15	14	12	4	8
5年3月	826	553	273	11	9	2	766	521	245	20	9	11	29	14	15

(つづき)

単位:人

年次	F左記以外の者			G不祥・死亡の者			左記A, B, C, Dのうち就職している者(再掲)			自営業主等・無期雇用労働者			雇用契約期間が一年以上、かつフルタイム勤務相当の者		
	計	男	女	計	男	女	計	男	女	計	男	女	計	男	女
平成29年3月	206	112	94	-	-	-	4	2	2
30年3月	210	126	84	1	-	1	-	-	-
31年3月	216	132	84	-	-	-	-	-	-
令和2年3月	220	126	94	1	-	1	2	2	-	2	2	-	-	-	-
3年3月	200	129	71	-	-	-	-	-	-	-	-	-	-	-	-
4年3月	181	108	73	-	-	-	1	-	1	-	-	-	1	-	1
5年3月	191	95	96	-	-	-	-	-	-	-	-	-	-	-	-

(つづき)

単位:人、%

年次	左記E有期雇用労働者のうち雇用契約期間が一年以上、かつフルタイム勤務相当の者			大学等進学率			卒業者に占める就職者の割合			全国					
										大学等進学率			卒業者に占める就職者の割合		
	計	男	女	計	男	女	計	男	女	計	男	女	計	男	女
平成29年3月	47.3	39.8	55.0	17.8	24.5	11.0	54.7	52.1	57.3	17.8	21.5	14.0
30年3月	49.3	42.5	56.5	17.1	23.1	10.8	54.7	51.8	57.7	17.6	21.3	13.9
31年3月	49.3	42.4	56.8	18.4	24.7	11.6	54.7	51.6	57.8	17.7	21.5	13.8
令和2年3月	6	5	1	52.5	45.2	60.3	17.7	24.6	10.4	55.8	53.2	58.3	17.4	21.2	13.5
3年3月	15	8	7	51.2	44.5	58.3	17.4	23.4	11.1	57.4	55.2	59.6	15.7	19.5	11.9
4年3月	16	7	9	53.6	47.4	59.9	15.9	22.2	9.5	59.5	57.8	61.2	14.7	18.3	11.1
5年3月	3	1	2	56.0	51.9	60.3	14.4	19.2	9.4	60.8	59.4	62.1	14.2	17.7	10.6

(注)「A大学等進学者」とは、大学の学部、短期大学の本科、大学・短期大学の通信教育部、大学・短期大学の別科、高等学校等の専攻科へ進んだ者である。なお、進学しなかった就職者を含む。

(注)「E就職者等」は、令和2年度調査から項目名変更とともに内訳が追加されたため、平成31年度以前については「…」と表す。

(注)平成31年3月以前の「E就職者等」は、雇用契約期間が1年未満で期間の定めのある者及び雇用契約期間の長さにかかわらず短時間勤務の者を含まない。

また、卒業者に占める就職者の割合とは、卒業者のうち「E就職者等」及び「左記A, B, C, Dのうち就職している者(再掲)」の占める割合である。

(注)令和2年3月以後の「卒業者に占める就職者の割合」とは、卒業者のうち「自営業主等+無期雇用労働者」+「左記A, B, C, Dのうち就職している者(再掲)」+「左記E有期雇用労働者のうち雇用契約期間が一年以上、かつフルタイム勤務相当の者(再掲)」の占める比率をいう。

図2 高等学校卒業者の大学等進学率・就職者の割合の推移



図3 高等学校卒業者の男女別大学等進学率・就職者の割合の推移

表7 総括表

単位：園、校、人

区分	学 校 数			学級数	園児・児童・生徒数			教員数 (本務者)	職員数 (本務者)
	総数	本校	分校		総数	男	女		
幼稚園	36	36	-	128	2,137	1,060	1,077	299	63
国立	1	1	-	5	85	41	44	6	1
公立	12	12	-	28	360	180	180	56	-
私立	23	23	-	95	1,692	839	853	237	62
幼保連携型認定こども園	18	18	-	71	1,779	907	872	285	70
公立	9	9	-	31	660	330	330	110	20
私立	9	9	-	40	1,119	577	542	175	50
小学校	222	219	3	2,053	30,103	15,337	14,766	2,864	474
国立	1	1	-	21	633	314	319	31	5
公立	219	216	3	2,014	29,047	14,811	14,236	2,806	463
私立	2	2	-	18	423	212	211	27	6
中学校	122	121	1	807	16,288	8,399	7,889	1,926	256
国立	1	1	-	12	413	200	213	23	2
公立	113	112	1	719	12,886	6,709	6,177	1,714	224
私立	8	8	-	76	2,989	1,490	1,499	189	30
義務教育学校	4	4	-	41	347	185	162	81	5
公立	4	4	-	41	347	185	162	81	5
高等学校（全日制・定時制）	43	41	2	-	16,462	8,389	8,073	1,931	343
公立	34	32	2	-	11,189	5,705	5,484	1,562	241
私立	9	9	-	-	5,273	2,684	2,589	369	102
高等学校（通信制）	3	3	-	-	615	267	348	45	4
公立	2	2	-	-	382	168	214	28	1
私立	1	1	-	-	233	99	134	17	3
特別支援学校	17	10	7	247	837	545	292	690	177
国立	1	1	-	9	59	36	23	30	1
公立	15	8	7	233	754	490	264	646	171
私立	1	1	-	5	24	19	5	14	5
専修学校	25	25	-	-	2,442	1,097	1,345	229	87
公立	2	2	-	-	141	62	79	18	13
私立	23	23	-	-	2,301	1,035	1,266	211	74
各種学校（私立）	6	6	-	-	123	62	61	14	1

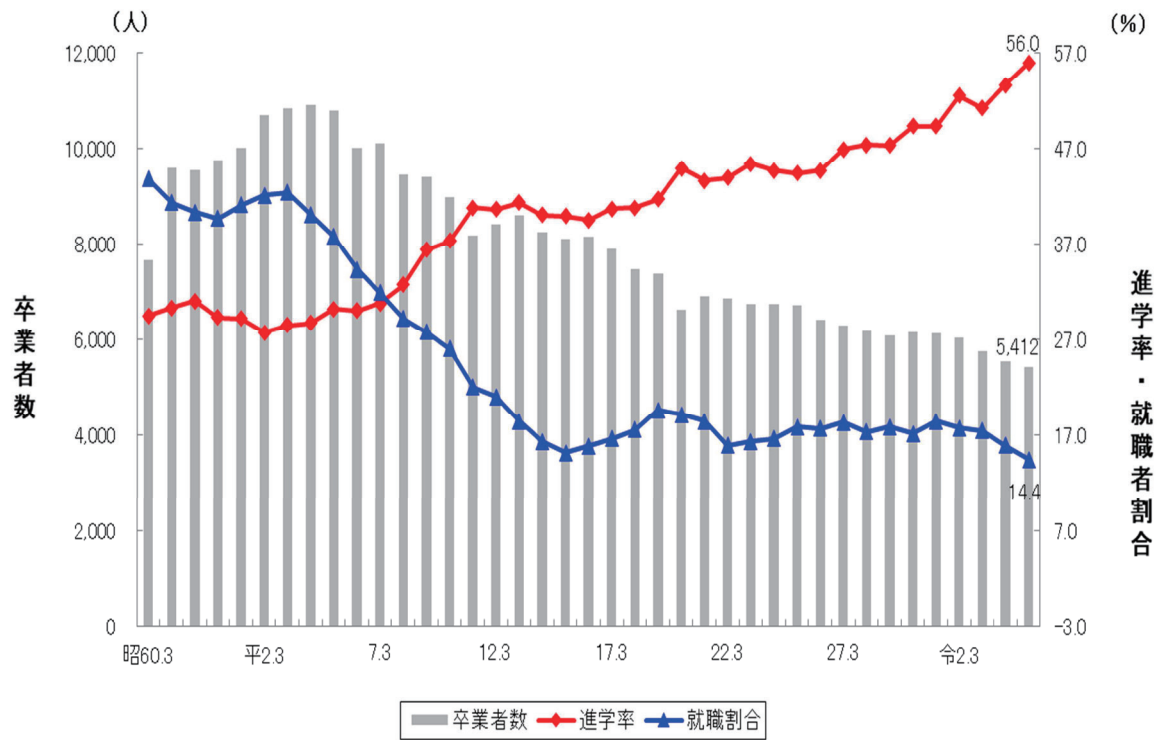
高等学校（通信制）の3校については、通信課程以外の課程も併置しているため、学校数については高等学校（全日制・定時制）と重複計上している。

高 知 県 の

	人 口						世 帯 数
	総 数	男	女	15歳未満	15～64歳	65歳以上	
平成 30 年(度)	706 928	333 267	373 661	79 006	383 294	244 628	316 993
令和 元	699 068	329 810	369 258	77 138	377 016	244 914	316 036
2	* 691 527	* 326 531	* 364 996	* 75 171	* 370 997	* 245 359	* 315 272
3	684 049	323 129	360 920	73 583	365 134	245 332	314 961
4	675 710	319 504	356 206	71 618	360 098	243 994	314 268
令和 4 . 12	674 505	318 923	355 582	71 355	359 474	243 676	314 056
5 . 1	673 817	318 539	355 278	71 230	359 044	243 543	313 658
2	672 724	318 036	354 688	71 064	358 464	243 196	313 205
3	671 758	317 624	354 134	70 921	357 879	242 958	312 725
4	669 516	316 645	352 871	70 656	355 959	242 901	312 571
5	669 287	316 729	352 558	70 508	355 897	242 882	313 711
6	668 671	316 444	352 227	70 366	355 612	242 693	313 559
7	668 172	316 227	351 945	70 169	355 450	242 553	313 532
8	667 546	315 921	351 625	69 945	355 144	242 457	313 411
9	666 793	315 600	351 193	69 736	354 808	242 249	313 167
10	666 293	315 414	350 879	69 548	354 588	242 157	313 079
11	665 677	315 168	350 509	69 334	354 270	242 073	313 101
12	665 114	314 890	350 224	69 143	353 977	241 994	312 948

備 考	年の時系列は各年10月1日現在、月の時系列は各月1日現在の推計値(令和2年国勢調査確定値基準)。但し、*が付与されている数値は、国勢調査の結果。
資 料 出 所	高 知 県 統 計 分 析 課
関連ページ	11～20

	物 価	賃 金		労 働			
	2) 消費者物価指数(高知市)	調査産業計 平均賃金	3) 賃金指数		4) 調査産業計 雇用指数	有 効 求 人 倍 率	就 職 率
			名 目	実 質			
平成 30 年(度)	99.6	円 268 851	99.6	100.1	99.6	倍 1.27	% 37.5
令和 元	100.1	272 488	101.0	101.0	100.5	1.27	36.0
2	100.0	269 637	100.0	100.0	100.0	0.99	34.1
3	99.7	264 771	98.1	98.5	99.5	1.11	33.2
4	101.6	1.21	35.3
令和 4 . 12	102.5	453 825	168.3	163.7	102.7	1.24	36.8
5 . 1	103.2	232 410	86.2	83.2	102.7	1.26	23.4
2	103.0	227 320	84.3	81.6	102.6	1.27	31.2
3	103.3	238 161	88.3	85.2	101.9	1.21	62.3
4	104.1	236 928	87.9	84.0	102.7	1.19	27.8
5	104.6	235 557	87.4	83.1	102.4	1.15	34.6
6	105.1	411 708	152.7	144.3	103.4	1.14	33.5
7	105.6	286 502	106.3	100.0	102.8	1.13	29.8
8	106.0	234 376	86.9	81.4	102.6	1.17	29.7
9	106.3	r)232 156	r)86.1	r)80.4	r)102.6	1.17	34.0
10	107.1	p)233 419	p)86.6	p)80.2	p)102.6	1.16	35.1
11	106.9	1.13	36.1
12

備 考	総合指数	「毎月勤労統計調査」(事業所規模5人以上)	季節調整値 (年度平均は実数)
資 料 出 所	総務省統計局	高知県統計分析課	高知労働局 職業安定課
関連ページ	25～32	37～52	53

主 要 指 標

指数：1) 平成27年=100、2)、3)、4) 令和2年=100

商 業 工 業				電 力 需 要	国 内 銀 行 の 預 貸 金 合 計		
1) 鉱工業生産指数			大型小売店 販売状況	高圧・低圧 総 計	預 金 残 高	貸 出 残 高	
総 合	鉱 業	製 造 工 業					
			百万円	千kWh	百万円	百万円	
103.1	97.2	103.3	70 779	4 144 156	2 705 262	1 560 793	平成 30 年(度)
99.3	94.1	99.4	69 738	4 041 826	2 717 143	1 575 053	令和 元
93.0	89.4	93.1	72 528	4 005 002	2 964 631	1 657 423	2
92.0	90.8	92.0	73 314	4 080 458	3 071 996	1 671 163	3
91.2	91.7	91.2	73 335	3 985 071	3 070 731	1 679 591	4
93.1	82.8	93.4	8 034	322 021	3 168 205	1 666 096	令和 4 . 12
89.5	95.8	89.4	6 246	404 196	3 109 984	1 662 713	5 . 1
91.9	96.2	92.2	5 467	339 120	3 068 602	1 668 849	2
88.9	86.0	88.9	6 138	324 855	3 070 731	1 679 591	3
87.8	79.2	87.9	5 947	282 180	3 130 717	1 663 551	4
94.7	86.0	94.9	6 297	285 339	3 148 604	1 661 001	5
91.5	85.4	91.6	5 894	279 595	3 174 047	1 665 605	6
94.9	95.8	95.0	6 527	330 548	3 114 888	1 666 488	7
86.5	73.8	86.7	6 434	365 737	3 129 398	1 664 887	8
79.5	91.5	79.3	5 931	343 575	3 159 657	1 671 417	9
92.8	90.2	93.0	6 417	...	3 111 380	1 659 102	10
...	3 105 156	1 662 491	11
...	12

季節調整済指数(年平均は原指数)			年別は年度末(3月末)残高 国内銀行=都銀・地銀・信託・第2地方銀行協会加盟行	備 考
高 知 県 統 計 分 析 課	四国経済産業局	資源エネルギー庁	日本銀行 高知支店	資 料 出 所
33~36	54	55	55	関 連 ペ ー ジ

青果物の卸売数量及び価格				自 動 車 保有台数	交 通 事 故				
野 菜 計		果 実 計			件 数	死 傷 者			
数 量	価 格	数 量	価 格	総 数		総 数	死 者	負 傷 者	
t	1kg当たり円	t	1kg当たり円	台	件	人	人	人	
35 246	264	12 788	404	562 916	1 613	1 820	29	1 791	
34 905	250	12 212	389	551 289	1 556	1 733	33	1 700	
36 024	275	10 773	430	551 886	1 263	1 416	34	1 382	
35 777	279	10 165	473	550 502	1 046	1 167	25	1 142	
34 242	292	10 232	462	550 156	943	1 036	26	1 010	
2 999	300	1 191	518	554 058	110	120	1	119	
2 561	309	800	434	554 346	83	90	-	90	
2 598	303	1 187	350	554 252	65	73	1	72	
3 068	284	1 068	347	550 156	74	77	1	76	
3 096	310	716	473	551 442	79	90	1	89	
3 191	296	666	528	551 621	81	89	1	88	
2 846	286	572	539	552 018	70	77	-	77	
2 539	323	638	606	552 538	94	107	4	103	
2 529	315	707	572	552 622	96	110	5	105	
2 703	326	715	517	553 226	78	84	2	82	
3 063	320	808	501	553 350	91	99	1	98	
2 946	280	806	428	553 763	84	92	3	89	
3 041	303	1 220	498	...	80	83	4	79	

高知市中央卸売市場	年は年度末台数		備 考
高知市卸売市場 市場課	高知運輸支局	高知県警察本部交通企画課	資 料 出 所
57	58	58	関 連 ペ ー ジ



高知県の推計人口 月報 (令和5年12月1日現在)

令和5年12月20日 10:00 公表
高知県産業振興推進部統計分析課
推計人口担当 088-823-9346(直通)

人口	665,114 人 (男 314,890 人、女 350,224 人)
・前月差	△ 563 人 (男 △ 278 人、女 △ 285 人)
〔 自然増減	△ 677 人 (男 △ 324 人、女 △ 353 人) 〕
〔 社会増減	114 人 (男 46 人、女 68 人) 〕
・前年同月差	△ 9,391 人 (男 △ 4,033 人、女 △ 5,358 人)

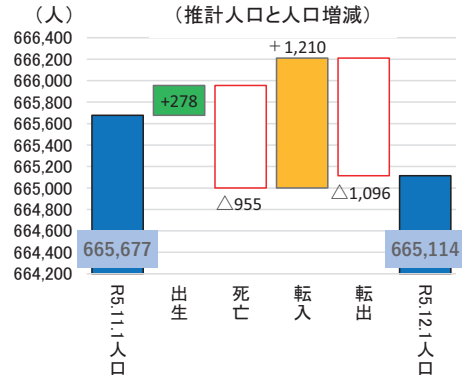

令和5年11月中の人口増減は、563人の減少

- 出生数から死亡数を引いた自然増減は、677人の減少
- 転入数から転出数を引いた社会増減は、114人の増加

推計人口と世帯数の推移 (各年・各月)

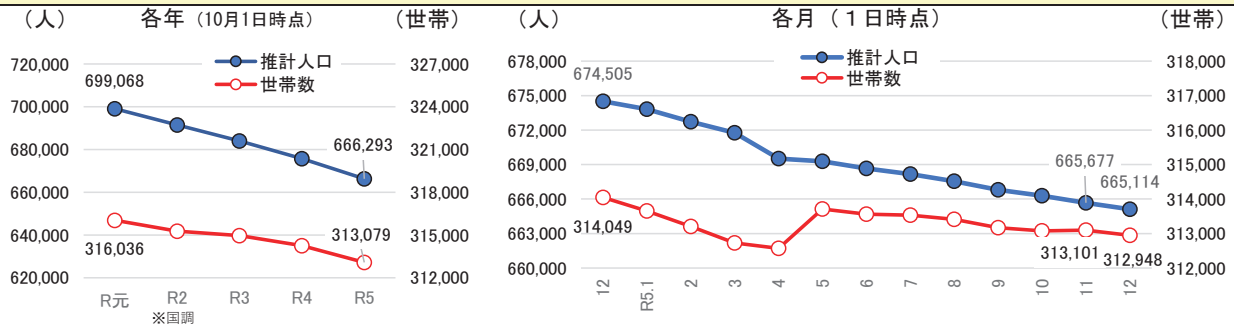

自然・社会増減の推移 (R3.12 ~ R5.11)

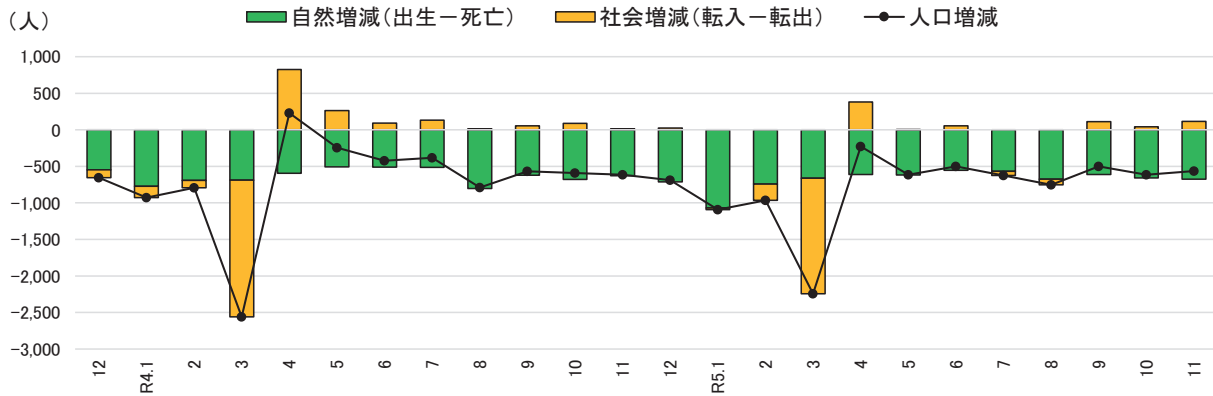

○人口増減等の推移

単位：人、世帯

年月	自然増減		社会増減		人口増減	年月	推計人口	世帯数
	出生	死亡	転入	転出				
R3.12~R4.11	3,766	11,329	21,617	22,376	△ 8,322			
R4年 12月	300	1,011	1,255	1,232	△ 688	R5.1	673,817	313,656
R5年 1月	290	1,360	1,279	1,302	△ 1,093	R5.2	672,724	313,205
2月	277	1,020	1,440	1,663	△ 966	R5.3	671,758	312,725
3月	288	951	4,410	5,989	△ 2,242	R5.4	669,516	312,571
4月	232	843	3,594	3,212	△ 229	R5.5	669,287	313,711
5月	302	921	1,447	1,444	△ 616	R5.6	668,671	313,559
6月	252	805	1,350	1,296	△ 499	R5.7	668,172	313,532
7月	312	881	1,300	1,357	△ 626	R5.8	667,546	313,411
8月	306	981	1,352	1,430	△ 753	R5.9	666,793	313,167
9月	290	902	1,393	1,281	△ 500	R5.10	666,293	313,079
10月	305	963	1,367	1,325	△ 616	R5.11	665,677	313,101
11月	278	955	1,210	1,096	△ 563	R5.12	665,114	312,948
R4.12~R5.11	3,432	11,593	21,397	22,627	△ 9,391			

〈参考：高知県の推計人口及び世帯数の推移〉

単位：人、世帯

年 月	総 数	男	女	世帯数
平成 22年	* 764,456	* 359,134	* 405,322	* 321,909
23年	756,390	355,136	401,254	322,052
24年	749,460	351,885	397,575	321,195
25年	742,481	348,861	393,620	320,444
26年	735,125	345,559	389,566	319,555
27年	* 728,276	* 342,672	* 385,604	* 319,011
28年	721,256	339,479	381,777	318,440
29年	714,163	336,409	377,754	317,755
30年	706,928	333,267	373,661	316,993
令和 元年	699,068	329,810	369,258	316,036
2年	* 691,527	* 326,531	* 364,996	* 315,272
3年	684,049	323,129	360,920	314,961
4年	675,710	319,504	356,206	314,261
5年	666,293	315,414	350,879	313,079
令和3年 12月	682,827	322,534	360,293	314,588
令和4年 1月	682,170	322,177	359,993	314,156
2月	681,241	321,760	359,481	313,726
3月	680,448	321,411	359,037	313,365
4月	677,888	320,107	357,781	313,036
5月	678,117	320,456	357,661	314,411
6月	677,872	320,456	357,416	314,757
7月	677,450	320,282	357,168	314,746
8月	677,067	320,132	356,935	314,732
9月	676,278	319,760	356,518	314,442
10月	675,710	319,504	356,206	314,261
11月	675,120	319,221	355,899	314,239
12月	674,505	318,923	355,582	314,049
令和5年 1月	673,817	318,539	355,278	313,656
2月	672,724	318,036	354,688	313,205
3月	671,758	317,624	354,134	312,725
4月	669,516	316,645	352,871	312,571
5月	669,287	316,729	352,558	313,711
6月	668,671	316,444	352,227	313,559
7月	668,172	316,227	351,945	313,532
8月	667,546	315,921	351,625	313,411
9月	666,793	315,600	351,193	313,167
10月	666,293	315,414	350,879	313,079
11月	665,677	315,168	350,509	313,101
12月	665,114	314,890	350,224	312,948

(注1) *が付与された数値は国勢調査の結果です。年の時系列は各年10月1日現在、月の時系列は各月1日現在の推計値です。

(注2) 人口及び世帯数は、国勢調査結果（平成22年11月から平成27年9月までは平成22年確定値、平成27年11月から令和2年9月までは平成27年確定値、令和2年11月以降は令和2年確定値）を基礎とし、これに毎月の住民基本台帳等の増減数を加算した推計値です。

<年齢別(3区分)人口>

単位:人

	総数	男	女	15歳未満			15～64歳			65歳以上		
				総数	男	女	総数	男	女	総数	男	女
県計	665,114	314,890	350,224	69,143	35,299	33,844	353,977	177,947	176,030	241,994	101,644	140,350
市計	551,839	260,911	290,928	59,072	30,153	28,919	303,406	151,806	151,600	189,361	78,952	110,409
郡計	113,275	53,979	59,296	10,071	5,146	4,925	50,571	26,141	24,430	52,633	22,692	29,941
高知市	317,521	148,476	169,045	35,026	17,837	17,189	183,471	89,885	93,586	99,024	40,754	58,270
室戸市	10,708	5,195	5,513	664	341	323	4,332	2,372	1,960	5,712	2,482	3,230
安芸市	15,265	7,251	8,014	1,277	646	631	7,454	3,853	3,601	6,534	2,752	3,782
南国市	45,844	21,739	24,105	5,445	2,756	2,689	25,491	12,715	12,776	14,908	6,268	8,640
土佐市	25,013	12,078	12,935	2,801	1,471	1,330	12,892	6,638	6,254	9,320	3,969	5,351
須崎市	19,368	9,565	9,803	1,683	838	845	9,567	5,240	4,327	8,118	3,487	4,631
宿毛市	17,969	8,420	9,549	1,720	868	852	8,768	4,427	4,341	7,481	3,125	4,356
土佐清水市	11,339	5,351	5,988	732	395	337	4,600	2,355	2,245	6,007	2,601	3,406
四万十市	31,253	14,831	16,422	3,381	1,719	1,662	15,887	8,074	7,813	11,985	5,038	6,947
香南市	31,965	15,467	16,498	3,865	1,986	1,879	17,624	9,069	8,555	10,476	4,412	6,064
香美市	25,594	12,538	13,056	2,478	1,296	1,182	13,320	7,178	6,142	9,796	4,064	5,732
安芸郡	14,733	7,032	7,701	1,289	653	636	6,765	3,571	3,194	6,679	2,808	3,871
東洋町	2,000	994	1,006	128	55	73	838	466	372	1,034	473	561
奈半利町	2,831	1,304	1,527	233	132	101	1,217	612	605	1,381	560	821
田野町	2,361	1,105	1,256	233	103	130	1,100	577	523	1,028	425	603
安田町	2,137	1,044	1,093	178	103	75	934	488	446	1,025	453	572
北川村	1,112	557	555	72	35	37	544	306	238	496	216	280
馬路村	710	339	371	74	31	43	349	184	165	287	124	163
芸西村	3,582	1,689	1,893	371	194	177	1,783	938	845	1,428	557	871
長岡郡	5,951	2,823	3,128	420	202	218	2,323	1,264	1,059	3,208	1,357	1,851
本山町	3,035	1,435	1,600	241	110	131	1,345	741	604	1,449	584	865
大豊町	2,916	1,388	1,528	179	92	87	978	523	455	1,759	773	986
土佐郡	3,824	1,832	1,992	386	200	186	1,586	839	747	1,852	793	1,059
土佐町	3,482	1,656	1,826	342	179	163	1,419	746	673	1,721	731	990
大川村	342	176	166	44	21	23	167	93	74	131	62	69
吾川郡	24,662	11,797	12,865	2,268	1,191	1,077	11,475	5,843	5,632	10,919	4,763	6,156
いの町	20,302	9,688	10,614	1,952	1,008	944	9,920	4,984	4,936	8,430	3,696	4,734
仁淀川町	4,360	2,109	2,251	316	183	133	1,555	859	696	2,489	1,067	1,422
高岡郡	49,138	23,303	25,835	4,535	2,305	2,230	21,869	11,184	10,685	22,734	9,814	12,920
中土佐町	5,437	2,557	2,880	413	196	217	2,268	1,182	1,086	2,756	1,179	1,577
佐川町	11,773	5,495	6,278	1,182	603	579	5,572	2,725	2,847	5,019	2,167	2,852
越知町	4,732	2,201	2,531	372	185	187	2,053	1,031	1,022	2,307	985	1,322
禰原町	3,070	1,493	1,577	296	145	151	1,270	684	586	1,504	664	840
日高村	4,632	2,202	2,430	433	238	195	2,156	1,088	1,068	2,043	876	1,167
津野町	4,978	2,356	2,622	506	257	249	2,133	1,095	1,038	2,339	1,004	1,335
四万十町	14,516	6,999	7,517	1,333	681	652	6,417	3,379	3,038	6,766	2,939	3,827
幡多郡	14,967	7,192	7,775	1,173	595	578	6,553	3,440	3,113	7,241	3,157	4,084
大月町	4,097	1,998	2,099	264	128	136	1,724	917	807	2,109	953	1,156
三原村	1,361	654	707	100	56	44	600	324	276	661	274	387
黒潮町	9,509	4,540	4,969	809	411	398	4,229	2,199	2,030	4,471	1,930	2,541

※推計人口は、令和2年国勢調査結果を基礎数値とし、住民基本台帳ネットワークシステムの人口(速報値)を使用して計算しています。

<年齢別(3区分)人口割合>

単位:% 単位:世帯

	15歳未満			15~64歳			65歳以上			推計世帯数
	総数	男	女	総数	男	女	総数	男	女	
県計	10.4	11.2	9.7	53.2	56.5	50.3	36.4	32.3	40.1	312,948
市計	10.7	11.6	9.9	55.0	58.2	52.1	34.3	30.3	38.0	260,478
郡計	8.9	9.5	8.3	44.6	48.4	41.2	46.5	42.0	50.5	52,470
高知市	11.0	12.0	10.2	57.8	60.5	55.4	31.2	27.4	34.5	154,463
室戸市	6.2	6.6	5.9	40.5	45.7	35.6	53.3	47.8	58.6	5,583
安芸市	8.4	8.9	7.9	48.8	53.1	44.9	42.8	38.0	47.2	7,080
南国市	11.9	12.7	11.2	55.6	58.5	53.0	32.5	28.8	35.8	20,045
土佐市	11.2	12.2	10.3	51.5	55.0	48.3	37.3	32.9	41.4	10,221
須崎市	8.7	8.8	8.6	49.4	54.8	44.1	41.9	36.5	47.2	8,613
宿毛市	9.6	10.3	8.9	48.8	52.6	45.5	41.6	37.1	45.6	8,303
土佐清水市	6.5	7.4	5.6	40.6	44.0	37.5	53.0	48.6	56.9	5,861
四万十市	10.8	11.6	10.1	50.8	54.4	47.6	38.3	34.0	42.3	14,675
香南市	12.1	12.8	11.4	55.1	58.6	51.9	32.8	28.5	36.8	13,594
香美市	9.7	10.3	9.1	52.0	57.2	47.0	38.3	32.4	43.9	12,040
安芸郡	8.7	9.3	8.3	45.9	50.8	41.5	45.3	39.9	50.3	7,130
東洋町	6.4	5.5	7.3	41.9	46.9	37.0	51.7	47.6	55.8	1,146
奈半利町	8.2	10.1	6.6	43.0	46.9	39.6	48.8	42.9	53.8	1,354
田野町	9.9	9.3	10.4	46.6	52.2	41.6	43.5	38.5	48.0	1,142
安田町	8.3	9.9	6.9	43.7	46.7	40.8	48.0	43.4	52.3	1,007
北川村	6.5	6.3	6.7	48.9	54.9	42.9	44.6	38.8	50.5	577
馬路村	10.4	9.1	11.6	49.2	54.3	44.5	40.4	36.6	43.9	375
芸西村	10.4	11.5	9.4	49.8	55.5	44.6	39.9	33.0	46.0	1,529
長岡郡	7.1	7.2	7.0	39.0	44.8	33.9	53.9	48.1	59.2	3,074
本山町	7.9	7.7	8.2	44.3	51.6	37.8	47.7	40.7	54.1	1,444
大豊町	6.1	6.6	5.7	33.5	37.7	29.8	60.3	55.7	64.5	1,630
土佐郡	10.1	10.9	9.3	41.5	45.8	37.5	48.4	43.3	53.2	1,735
土佐町	9.8	10.8	8.9	40.8	45.0	36.9	49.4	44.1	54.2	1,544
大川村	12.9	11.9	13.9	48.8	52.8	44.6	38.3	35.2	41.6	191
吾川郡	9.2	10.1	8.4	46.5	49.5	43.8	44.3	40.4	47.9	11,126
いの町	9.6	10.4	8.9	48.9	51.4	46.5	41.5	38.2	44.6	8,866
仁淀川町	7.2	8.7	5.9	35.7	40.7	30.9	57.1	50.6	63.2	2,260
高岡郡	9.2	9.9	8.6	44.5	48.0	41.4	46.3	42.1	50.0	22,165
中土佐町	7.6	7.7	7.5	41.7	46.2	37.7	50.7	46.1	54.8	2,548
佐川町	10.0	11.0	9.2	47.3	49.6	45.3	42.6	39.4	45.4	5,034
越知町	7.9	8.4	7.4	43.4	46.8	40.4	48.8	44.8	52.2	2,157
禰原町	9.6	9.7	9.6	41.4	45.8	37.2	49.0	44.5	53.3	1,445
日高村	9.3	10.8	8.0	46.5	49.4	44.0	44.1	39.8	48.0	1,983
津野町	10.2	10.9	9.5	42.8	46.5	39.6	47.0	42.6	50.9	2,145
四万十町	9.2	9.7	8.7	44.2	48.3	40.4	46.6	42.0	50.9	6,853
幡多郡	7.8	8.3	7.4	43.8	47.8	40.0	48.4	43.9	52.5	7,240
大月町	6.4	6.4	6.5	42.1	45.9	38.4	51.5	47.7	55.1	2,121
三原村	7.3	8.6	6.2	44.1	49.5	39.0	48.6	41.9	54.7	642
黒潮町	8.5	9.1	8.0	44.5	48.4	40.9	47.0	42.5	51.1	4,477

※世帯数は、令和2年国勢調査結果を基礎数値とし、各市町村の住民基本台帳システムによる数値から計算しています。
 ※年齢(3区分)別割合の合計は、各区分の割合を算出するにあたり、小数第2位を四捨五入していることから、必ずしも100%とはなりません。

<年齢別(5歳階級)人口>

	0 ~ 4 歳			5 ~ 9 歳			10 ~ 14 歳			15 ~ 19 歳		
	総数	男	女	総数	男	女	総数	男	女	総数	男	女
県計	19,015	9,662	9,353	23,833	12,142	11,691	26,295	13,495	12,800	28,019	14,595	13,424
市計	16,416	8,312	8,104	20,312	10,352	9,960	22,344	11,489	10,855	24,717	12,871	11,846
郡計	2,599	1,350	1,249	3,521	1,790	1,731	3,951	2,006	1,945	3,302	1,724	1,578
高知市	9,793	4,951	4,842	11,976	6,086	5,890	13,257	6,800	6,457	14,862	7,521	7,341
室戸市	155	79	76	232	115	117	277	147	130	188	100	88
安芸市	334	175	159	407	200	207	536	271	265	528	262	266
南国市	1,606	784	822	1,931	998	933	1,908	974	934	2,255	1,206	1,049
土佐市	867	444	423	946	501	445	988	526	462	1,099	620	479
須崎市	406	202	204	549	262	287	728	374	354	1,190	733	457
宿毛市	407	189	218	588	328	260	725	351	374	533	255	278
土佐清水市	164	96	68	254	136	118	314	163	151	251	117	134
四万十市	900	452	448	1,181	587	594	1,300	680	620	1,018	519	499
香南市	1,163	592	571	1,338	683	655	1,364	711	653	1,375	694	681
香美市	621	348	273	910	456	454	947	492	455	1,418	844	574
安芸郡	337	175	162	444	221	223	508	257	251	387	194	193
東洋町	41	14	27	37	20	17	50	21	29	35	19	16
奈半利町	61	36	25	76	36	40	96	60	36	75	42	33
田野町	64	30	34	85	38	47	84	35	49	56	33	23
安田町	38	24	14	67	35	32	73	44	29	33	13	20
北川村	20	12	8	16	9	7	36	14	22	39	17	22
馬路村	19	7	12	26	15	11	29	9	20	12	5	7
芸西村	94	52	42	137	68	69	140	74	66	137	65	72
長岡郡	97	47	50	152	73	79	171	82	89	121	61	60
本山町	58	30	28	78	32	46	105	48	57	87	48	39
大豊町	39	17	22	74	41	33	66	34	32	34	13	21
土佐郡	110	63	47	132	73	59	144	64	80	75	43	32
土佐町	98	57	41	118	65	53	126	57	69	66	40	26
大川村	12	6	6	14	8	6	18	7	11	9	3	6
吾川郡	634	321	313	797	419	378	837	451	386	797	413	384
いの町	547	271	276	694	360	334	711	377	334	743	386	357
仁淀川町	87	50	37	103	59	44	126	74	52	54	27	27
高岡郡	1,117	579	538	1,593	819	774	1,825	907	918	1,556	823	733
中土佐町	80	47	33	152	72	80	181	77	104	120	64	56
佐川町	269	144	125	411	208	203	502	251	251	453	224	229
越知町	109	53	56	117	64	53	146	68	78	150	77	73
禰原町	74	32	42	113	53	60	109	60	49	107	69	38
日高村	118	64	54	155	93	62	160	81	79	174	97	77
津野町	125	58	67	163	76	87	218	123	95	150	68	82
四万十町	342	181	161	482	253	229	509	247	262	402	224	178
幡多郡	304	165	139	403	185	218	466	245	221	366	190	176
大月町	72	38	34	73	38	35	119	52	67	90	50	40
三原村	32	19	13	28	13	15	40	24	16	29	14	15
黒潮町	200	108	92	302	134	168	307	169	138	247	126	121

※推計人口は、令和2年国勢調査結果を基礎数値とし、住民基本台帳ネットワークシステムの人口(速報値)を使用して計算し

単位:人

20～24歳			25～29歳			30～34歳			35～39歳			
総数	男	女	総数	男	女	総数	男	女	総数	男	女	
26,583	14,255	12,328	24,620	12,931	11,689	25,977	13,157	12,820	32,138	16,085	16,053	県計
23,995	12,900	11,095	21,701	11,249	10,452	22,487	11,291	11,196	27,498	13,655	13,843	市計
2,588	1,355	1,233	2,919	1,682	1,237	3,490	1,866	1,624	4,640	2,430	2,210	郡計
14,848	7,547	7,301	13,460	6,730	6,730	13,635	6,709	6,926	16,519	8,108	8,411	高知市
128	109	19	237	146	91	289	166	123	393	219	174	室戸市
393	213	180	499	279	220	489	245	244	629	307	322	安芸市
2,293	1,218	1,075	1,986	1,024	962	2,113	1,047	1,066	2,330	1,150	1,180	南国市
993	512	481	891	485	406	994	504	490	1,238	627	611	土佐市
571	342	229	621	380	241	621	368	253	840	458	382	須崎市
393	200	193	556	327	229	576	281	295	792	413	379	宿毛市
184	109	75	192	114	78	260	142	118	381	193	188	土佐清水市
813	437	376	1,086	582	504	1,133	583	550	1,596	769	827	四万十市
1,462	875	587	1,392	777	615	1,479	775	704	1,671	858	813	香南市
1,917	1,338	579	781	405	376	898	471	427	1,109	553	556	香美市
386	199	187	459	275	184	512	288	224	586	318	268	安芸郡
41	26	15	59	36	23	51	29	22	48	30	18	東洋町
80	37	43	74	40	34	74	37	37	108	62	46	奈半利町
59	23	36	79	46	33	94	48	46	104	58	46	田野町
39	21	18	31	14	17	73	44	29	58	30	28	安田町
46	28	18	49	40	9	41	23	18	52	26	26	北川村
18	9	9	35	22	13	30	17	13	37	21	16	馬路村
103	55	48	132	77	55	149	90	59	179	91	88	芸西村
106	56	50	170	103	67	142	82	60	215	105	110	長岡郡
73	41	32	109	69	40	88	49	39	125	66	59	本山町
33	15	18	61	34	27	54	33	21	90	39	51	大豊町
76	32	44	78	49	29	127	60	67	157	85	72	土佐郡
62	24	38	67	43	24	109	50	59	136	74	62	土佐町
14	8	6	11	6	5	18	10	8	21	11	10	大川村
616	325	291	615	335	280	804	431	373	1,058	538	520	吾川郡
532	278	254	544	296	248	699	373	326	912	456	456	いの町
84	47	37	71	39	32	105	58	47	146	82	64	仁淀川町
1,085	536	549	1,241	693	548	1,480	771	709	2,053	1,080	973	高岡郡
99	59	40	113	81	32	118	50	68	210	120	90	中土佐町
339	148	191	307	162	145	378	200	178	498	243	255	佐川町
109	47	62	100	52	48	152	82	70	182	98	84	越知町
47	25	22	99	54	45	94	46	48	112	56	56	禰原町
107	53	54	135	69	66	150	77	73	217	120	97	日高村
78	47	31	117	69	48	141	79	62	193	83	110	津野町
306	157	149	370	206	164	447	237	210	641	360	281	四万十町
319	207	112	356	227	129	425	234	191	571	304	267	幡多郡
81	62	19	104	71	33	108	52	56	157	88	69	大月町
28	18	10	36	21	15	53	27	26	66	33	33	三原村
210	127	83	216	135	81	264	155	109	348	183	165	黒潮町

ています。

<年齢別(5歳階級)人口>

	40～44歳			45～49歳			50～54歳			55～59歳		
	総数	男	女	総数	男	女	総数	男	女	総数	男	女
県計	37,562	18,918	18,644	46,503	23,335	23,168	48,109	23,893	24,216	40,963	19,696	21,267
市計	32,180	16,145	16,035	39,967	19,909	20,058	41,318	20,486	20,832	34,393	16,426	17,967
郡計	5,382	2,773	2,609	6,536	3,426	3,110	6,791	3,407	3,384	6,570	3,270	3,300
高知市	19,273	9,406	9,867	24,432	11,979	12,453	25,447	12,463	12,984	20,556	9,640	10,916
室戸市	407	250	157	520	266	254	644	347	297	701	365	336
安芸市	844	463	381	919	489	430	1,112	568	544	946	459	487
南国市	2,781	1,373	1,408	3,205	1,565	1,640	3,195	1,599	1,596	2,667	1,261	1,406
土佐市	1,447	752	695	1,646	878	768	1,669	843	826	1,453	741	712
須崎市	932	510	422	1,127	577	550	1,245	672	573	1,155	565	590
宿毛市	1,000	543	457	1,260	644	616	1,274	630	644	1,149	555	594
土佐清水市	460	234	226	695	364	331	711	369	342	682	338	344
四万十市	1,803	944	859	2,225	1,160	1,065	2,274	1,132	1,142	1,903	961	942
香南市	1,866	974	892	2,332	1,168	1,164	2,275	1,133	1,142	1,879	910	969
香美市	1,367	696	671	1,606	819	787	1,472	730	742	1,302	631	671
安芸郡	690	366	324	866	440	426	866	443	423	897	450	447
東洋町	86	48	38	119	59	60	109	59	50	121	61	60
奈半利町	133	65	68	167	82	85	130	57	73	163	78	85
田野町	108	64	44	127	62	65	150	74	76	146	80	66
安田町	99	59	40	131	67	64	130	68	62	134	66	68
北川村	57	28	29	54	30	24	67	36	31	66	38	28
馬路村	31	15	16	35	17	18	47	24	23	44	17	27
芸西村	176	87	89	233	123	110	233	125	108	223	110	113
長岡郡	231	113	118	280	173	107	288	158	130	334	176	158
本山町	125	62	63	180	115	65	182	94	88	176	84	92
大豊町	106	51	55	100	58	42	106	64	42	158	92	66
土佐郡	171	91	80	206	110	96	216	124	92	207	99	108
土佐町	157	83	74	193	102	91	198	112	86	184	87	97
大川村	14	8	6	13	8	5	18	12	6	23	12	11
吾川郡	1,220	641	579	1,505	791	714	1,510	751	759	1,455	701	754
いの町	1,058	546	512	1,287	675	612	1,297	626	671	1,252	585	667
仁淀川町	162	95	67	218	116	102	213	125	88	203	116	87
高岡郡	2,400	1,224	1,176	2,755	1,432	1,323	2,964	1,461	1,503	2,835	1,413	1,422
中土佐町	224	116	108	290	151	139	375	185	190	326	164	162
佐川町	640	308	332	710	361	349	689	328	361	710	339	371
越知町	224	110	114	225	116	109	303	157	146	271	132	139
禰原町	148	76	72	159	94	65	170	83	87	148	76	72
日高村	240	114	126	270	140	130	271	131	140	276	135	141
津野町	276	150	126	255	139	116	313	156	157	257	136	121
四万十町	648	350	298	846	431	415	843	421	422	847	431	416
幡多郡	670	338	332	924	480	444	947	470	477	842	431	411
大月町	148	81	67	249	126	123	263	126	137	202	105	97
三原村	51	28	23	74	42	32	88	47	41	72	40	32
黒潮町	471	229	242	601	312	289	596	297	299	568	286	282

※推計人口は、令和2年国勢調査結果を基礎数値とし、住民基本台帳ネットワークシステムの人口(速報値)を使用して計算し

単位:人

60～64歳			65～69歳			70～74歳			75～79歳			
総数	男	女	総数	男	女	総数	男	女	総数	男	女	
43,503	21,082	22,421	46,230	22,036	24,194	56,449	26,484	29,965	50,490	22,711	27,779	県計
35,150	16,874	18,276	36,393	17,177	19,216	44,454	20,593	23,861	40,427	18,063	22,364	市計
8,353	4,208	4,145	9,837	4,859	4,978	11,995	5,891	6,104	10,063	4,648	5,415	郡計
20,439	9,782	10,657	19,785	9,254	10,531	23,300	10,671	12,629	21,230	9,322	11,908	高知市
825	404	421	919	453	466	1,404	646	758	1,291	594	697	室戸市
1,095	568	527	1,161	558	603	1,561	733	828	1,405	626	779	安芸市
2,666	1,272	1,394	2,826	1,352	1,474	3,486	1,620	1,866	3,226	1,485	1,741	南国市
1,462	676	786	1,720	812	908	2,126	1,022	1,104	2,097	957	1,140	土佐市
1,265	635	630	1,475	695	780	1,859	908	951	1,675	774	901	須崎市
1,235	579	656	1,540	726	814	1,863	863	1,000	1,518	675	843	宿毛市
784	375	409	1,015	470	545	1,349	667	682	1,222	557	665	土佐清水市
2,036	987	1,049	2,246	1,080	1,166	2,877	1,368	1,509	2,479	1,105	1,374	四万十市
1,893	905	988	1,951	923	1,028	2,485	1,118	1,367	2,297	1,067	1,230	香南市
1,450	691	759	1,755	854	901	2,144	977	1,167	1,987	901	1,086	香美市
1,116	598	518	1,231	622	609	1,456	693	763	1,288	564	724	安芸郡
169	99	70	181	91	90	258	130	128	211	92	119	東洋町
213	112	101	272	137	135	289	138	151	238	101	137	奈半利町
177	89	88	207	107	100	205	97	108	186	85	101	田野町
206	106	100	171	87	84	228	105	123	203	99	104	安田町
73	40	33	95	45	50	115	56	59	88	44	44	北川村
60	37	23	49	24	25	54	29	25	59	23	36	馬路村
218	115	103	256	131	125	307	138	169	303	120	183	芸西村
436	237	199	576	307	269	640	318	322	573	261	312	長岡郡
200	113	87	247	127	120	281	134	147	268	117	151	本山町
236	124	112	329	180	149	359	184	175	305	144	161	大豊町
273	146	127	325	166	159	368	193	175	306	134	172	土佐郡
247	131	116	301	153	148	337	172	165	285	123	162	土佐町
26	15	11	24	13	11	31	21	10	21	11	10	大川村
1,895	917	978	2,163	1,054	1,109	2,529	1,226	1,303	2,174	1,029	1,145	吾川郡
1,596	763	833	1,786	861	925	2,047	982	1,065	1,718	803	915	いの町
299	154	145	377	193	184	482	244	238	456	226	230	仁淀川町
3,500	1,751	1,749	4,166	2,034	2,132	5,218	2,589	2,629	4,224	1,985	2,239	高岡郡
393	192	201	459	220	239	663	344	319	529	244	285	中土佐町
848	412	436	942	465	477	1,132	529	603	923	443	480	佐川町
337	160	177	402	196	206	476	242	234	440	203	237	越知町
186	105	81	280	142	138	338	170	168	272	117	155	禰原町
316	152	164	371	179	192	487	234	253	406	200	206	日高村
353	168	185	421	206	215	555	278	277	382	188	194	津野町
1,067	562	505	1,291	626	665	1,567	792	775	1,272	590	682	四万十町
1,133	559	574	1,376	676	700	1,784	872	912	1,498	675	823	幡多郡
322	156	166	430	221	209	505	267	238	440	213	227	大月町
103	54	49	118	63	55	131	54	77	131	56	75	三原村
708	349	359	828	392	436	1,148	551	597	927	406	521	黒潮町

ています。

<年齢別(5歳階級)人口>

単位:人

	80～84歳			85歳以上		
	総数	男	女	総数	男	女
県計	37,971	15,295	22,676	50,854	15,118	35,736
市計	29,770	11,963	17,807	38,317	11,156	27,161
郡計	8,201	3,332	4,869	12,537	3,962	8,575
高知市	15,494	6,130	9,364	19,215	5,377	13,838
室戸市	1,009	418	591	1,089	371	718
安芸市	1,038	396	642	1,369	439	930
南国市	2,280	927	1,353	3,090	884	2,206
土佐市	1,472	603	869	1,905	575	1,330
須崎市	1,359	575	784	1,750	535	1,215
宿毛市	1,025	420	605	1,535	441	1,094
土佐清水市	1,086	473	613	1,335	434	901
四万十市	1,737	701	1,036	2,646	784	1,862
香南市	1,671	675	996	2,072	629	1,443
香美市	1,599	645	954	2,311	687	1,624
安芸郡	1,083	420	663	1,621	509	1,112
東洋町	176	84	92	208	76	132
奈半利町	191	70	121	391	114	277
田野町	176	63	113	254	73	181
安田町	177	82	95	246	80	166
北川村	90	32	58	108	39	69
馬路村	57	18	39	68	30	38
芸西村	216	71	145	346	97	249
長岡郡	522	204	318	897	267	630
本山町	234	93	141	419	113	306
大豊町	288	111	177	478	154	324
土佐郡	273	116	157	580	184	396
土佐町	258	111	147	540	172	368
大川村	15	5	10	40	12	28
吾川郡	1,722	679	1,043	2,331	775	1,556
いの町	1,264	506	758	1,615	544	1,071
仁淀川町	458	173	285	716	231	485
高岡郡	3,534	1,468	2,066	5,592	1,738	3,854
中土佐町	441	176	265	664	195	469
佐川町	784	352	432	1,238	378	860
越知町	391	167	224	598	177	421
禰原町	212	93	119	402	142	260
日高村	342	134	208	437	129	308
津野町	358	148	210	623	184	439
四万十町	1,006	398	608	1,630	533	1,097
幡多郡	1,067	445	622	1,516	489	1,027
大月町	285	115	170	449	137	312
三原村	103	48	55	178	53	125
黒潮町	679	282	397	889	299	590

※推計人口は、令和2年国勢調査結果を基礎数値とし、住民基本台帳ネットワークシステムの人口(速報値)を使用して計算しています。

<前月中の人口動態>

単位:人

	自然動態			社会動態						増減 総数	
	出生者数	死亡者数	自然増減数	転入者数	その他	計	転出者数	その他	計		社会増減数
県計	278	955	△ 677	1,200	10	1,210	1,077	19	1,096	114	△ 563
市計	250	740	△ 490	993	6	999	826	15	841	158	△ 332
郡計	28	215	△ 187	207	4	211	251	4	255	△ 44	△ 231
高知市	154	360	△ 206	431	4	435	399	9	408	27	△ 179
室戸市	0	36	△ 36	22	0	22	15	0	15	7	△ 29
安芸市	4	24	△ 20	36	1	37	29	0	29	8	△ 12
南国市	27	48	△ 21	120	0	120	94	2	96	24	3
土佐市	13	35	△ 22	65	0	65	55	2	57	8	△ 14
須崎市	8	30	△ 22	50	0	50	43	0	43	7	△ 15
宿毛市	6	29	△ 23	29	1	30	20	1	21	9	△ 14
土佐清水市	2	28	△ 26	22	0	22	23	0	23	△ 1	△ 27
四万十市	10	57	△ 47	47	0	47	30	0	30	17	△ 30
香南市	12	48	△ 36	114	0	114	67	0	67	47	11
香美市	14	45	△ 31	57	0	57	51	1	52	5	△ 26
安芸郡	1	27	△ 26	37	1	38	36	1	37	1	△ 25
東洋町	0	5	△ 5	2	0	2	6	0	6	△ 4	△ 9
奈半利町	0	9	△ 9	4	0	4	10	0	10	△ 6	△ 15
田野町	0	5	△ 5	11	0	11	3	0	3	8	3
安田町	0	3	△ 3	10	0	10	2	0	2	8	5
北川村	0	1	△ 1	0	0	0	2	0	2	△ 2	△ 3
馬路村	1	0	1	0	0	0	5	0	5	△ 5	△ 4
芸西村	0	4	△ 4	10	1	11	8	1	9	2	△ 2
長岡郡	1	18	△ 17	9	0	9	14	0	14	△ 5	△ 22
本山町	0	4	△ 4	5	0	5	8	0	8	△ 3	△ 7
大豊町	1	14	△ 13	4	0	4	6	0	6	△ 2	△ 15
土佐郡	0	5	△ 5	10	0	10	4	0	4	6	1
土佐町	0	4	△ 4	10	0	10	3	0	3	7	3
大川村	0	1	△ 1	0	0	0	1	0	1	△ 1	△ 2
吾川郡	10	36	△ 26	38	2	40	54	0	54	△ 14	△ 40
いの町	9	25	△ 16	32	2	34	44	0	44	△ 10	△ 26
仁淀川町	1	11	△ 10	6	0	6	10	0	10	△ 4	△ 14
高岡郡	13	94	△ 81	88	1	89	91	0	91	△ 2	△ 83
中土佐町	3	21	△ 18	12	1	13	10	0	10	3	△ 15
佐川町	3	19	△ 16	21	0	21	28	0	28	△ 7	△ 23
越知町	0	7	△ 7	8	0	8	6	0	6	2	△ 5
橋原町	1	4	△ 3	3	0	3	7	0	7	△ 4	△ 7
日高村	0	9	△ 9	9	0	9	7	0	7	2	△ 7
津野町	0	9	△ 9	6	0	6	5	0	5	1	△ 8
四万十町	6	25	△ 19	29	0	29	28	0	28	1	△ 18
幡多郡	3	35	△ 32	25	0	25	52	3	55	△ 30	△ 62
大月町	0	12	△ 12	5	0	5	13	0	13	△ 8	△ 20
三原村	1	2	△ 1	3	0	3	3	0	3	0	△ 1
黒潮町	2	21	△ 19	17	0	17	36	3	39	△ 22	△ 41

高知県金融経済概況

【概 論】

高知県の景気は、一部で弱めの動きがみられるものの、個人消費等を中心に持ち直している。

前回の概況公表時（12月中旬）以降の県内景気を見ると、個人消費は着実に持ち直している。観光は増加している。設備投資は持ち直しの動きに一服感がみられるほか、公共投資は弱めの動きとなっている。住宅投資は減少している。この間、製造業の生産は一部で弱めの動きがみられるものの、全体では横ばい圏内で推移している。そうしたもと、労働需給面は改善の動きに一服感がみられるものの、引き続き引き締まった状態となっている。雇用者所得は緩やかに増加している。

先行きについては、企業・家計の両部門において、所得から支出への前向きの循環が続くもとで、持ち直しの動きが続くとみられる。ただし、①コスト上昇と価格転嫁の動向、②人手不足の影響、③海外経済の動向の影響等について、注視していく必要がある。

【各 論】

1. 需要項目別の動向

公共投資は、弱めの動きとなっている。

発注の動きを示す公共工事請負金額をみると、23/12月は前年を上回った（23/12月前年比：+16.2%）。

設備投資は、持ち直しの動きに一服感がみられる。

2023年度の設備投資額（23/12月短観）は、非製造業を中心に前年度の大型投資の反動がみられるが、維持更新目的やBCP対応等の投資を底堅く実施していくことが予定されている（全産業前年度比：▲19.8%）。

この間、企業からみた生産設備や営業用設備の過不足感（23/12月短観）は、過剰超となっている（生産・営業用設備判断D. I. <「過剰」－「不足」>、23/9月：+3→12月：+2）。

個人消費は、着実に持ち直している。

大型小売店¹、コンビニエンスストアの販売動向、旅行取扱高は、着実に持ち直している。家電量販店の販売動向は、持ち直しつつある。乗用車新車登録台数（23/11月前年比：+10.5%）は、緩やかに持ち直している。

観光は、増加している。

23/11月の県内の主要観光施設への入込客数（23/11月前年比：+21.6%＜速報値＞）と主要旅館・ホテルの宿泊客数（同：+4.1%）は、ともに前年を上回った。

住宅投資は、減少している。

23/11月の新設住宅着工戸数は、前年を下回った（23/11月前年比：▲10.2%）。

2. 生産

製造業の生産は、一部で弱めの動きがみられるものの、全体では横ばい圏内で推移している。

機械は、一部でやや弱めの動きがみられるものの、全体では緩やかに持ち直している。食料品は、一部でやや弱めの動きがみられるものの、全体では横ばい圏内で推移している。窯業・土石製品は、弱めの動きが続いているものの、全体としては下げ止まっている。パルプ・紙・紙加工品は、減少している。鉄鋼は、弱めの動きとなっている。

3. 雇用・所得

労働需給は、改善の動きに一服感がみられるものの、引き続き引き締まった状態となっている。

23/11月の有効求人倍率は、前月より低下した（23/11月：1.13倍）。

雇用者所得は、緩やかに増加している。

23/10月の1人当りの現金給与総額は、前年を上回った（23/10月前年比：+0.6%＜速報値＞）。

4. 物価

消費者物価（高知市、生鮮食品を除く総合）は、生鮮食品を除く食料等が前年を上回ったため、前年比プラスとなった（23/11月前年比：+3.3%）。

¹ 県内の百貨店、ショッピングセンター、スーパー等。

5. 企業倒産

企業倒産は、低めの水準で推移している（23/12月：倒産件数2件＜前年1件＞、負債総額89百万円＜同80百万円＞）。

6. 金融

実質預金（銀行、信金、信組）は、前年を上回っている（23/11月末残前年比：+0.2%）。

貸出（同）は、前年を上回っている（同：+0.7%）。

貸出約定平均金利（銀行、信金）は、前月を下回っている（23/11月：1.220%）。

以 上

【本文中の使用計数等の出所】

- ・ 乗用車新車登録台数：四国運輸局「自動車保有台数と販売状況速報」、主要観光施設への入込客数：高知県「月別観光施設利用実績」、新設住宅着工戸数：国土交通省「建築着工統計調査報告」、公共工事請負金額：西日本建設業保証株式会社「高知県内の公共工事動向」、有効求人倍率：厚生労働省「一般職業紹介状況」、現金給与総額：高知県「毎月勤労統計調査地方調査」、消費者物価（高知市、生鮮食品を除く総合）：総務省「消費者物価指数」、企業倒産：東京商工リサーチ「高知県企業倒産状況」。
- ・ その他の項目は、日本銀行高知支店が個別に収集したもの。
- ・ なお、利用統計は公表月によって異なる。

金融統計・経済指標(2023年11月)

1. 銀行券 (単位:百万円)

	当月中	前年同月中
発行	24,169	29,919
還収	3,289	9,782
	発行超 20,879	発行超 20,137

2. 金融機関預貸金 (単位:百万円)

	月末残高		月中増減	
		前年比(%)		前年同月増減
預金	4,200,203	0.2	-6,634	11,953
実質預金	4,200,098	0.2	-6,575	12,117
貸出金	1,844,454	0.7	4,320	6,104

	実質預金 (末残前年比、%)	貸出金 (末残前年比、%)	貸出約定平均金利 (総合、%)
2021年	3.1	2.0	1.270
2022年	2.5	0.0	1.226
2022/10~12月	2.5	0.0	1.226
2023/1~3月	0.5	0.8	1.230
4~6月	1.5	0.7	1.217
7~9月	2.4	1.4	1.221
2023/7月	0.1	0.5	1.213
8月	1.3	0.7	1.209
9月	2.4	1.4	1.221
10月	0.6	0.8	1.221
11月	0.2	0.7	1.220

3. 県内宿泊客数

	前年比(%)			
	西部	中部	東部	県全体
2021年	-8.0	-5.9	-13.9	-6.9
2022年	36.1	41.6	66.1	42.9
2022/10~12月	8.0	16.3	12.3	15.0
2023/1~3月	43.7	35.4	40.9	36.6
4~6月	13.1	15.0	29.6	16.1
7~9月	2.3	8.2	3.2	7.1
2023/7月	2.9	6.8	2.7	5.9
8月	-9.1	2.5	-0.6	0.8
9月	21.0	17.5	10.1	17.2
10月	13.7	4.0	20.9	6.4
11月	-10.8	7.2	-3.2	4.1

(注)

【金融機関預貸金】

・国内銀行（ゆうちょ銀行を除く）、信用金庫および信用組合の高知県内店舗ベース。ただし、国内銀行以外の金融機関について、高知県外に本店を置く金融機関は集計対象に含めない。特別国際金融取引勘定（オフショア勘定）を除く。実質預金は、預金から切手手形を控除したもの。貸出金については、中央政府向け貸出を除く。

【貸出約定平均金利】

・高知県内に本店を置く国内銀行（ゆうちょ銀行を除く）、信用金庫の貸出約定平均金利（ストックベース）を貸出金残高で加重平均したもの。高知県内融資分、当座貸越を含むベース。

【県内宿泊客数※】

・21/1月、21/3月、21/7月、21/10月、21/11月、22/3月、22/11月、23/1月、23/2月、23/4月、23/9月、23/11月に集計対象先の見直しを行っているため、計数は連続していない。直近見直し後は高知県内38先ベース。

※県内宿泊客数の前年同月比は、既存先ベースの値（既存先ベースとは、集計対象先の変更等があった場合、前年同月比を当年および前年とも集計の対象となった先のみで算出したもの）。また、前年比、前年同期比の算出は、月次の既存先の集計額の積み上げによって計算している。

【その他】

- ・pは速報値、rは訂正值。
- ・出所はいずれも日本銀行高知支店。

高知市消費者物価指数〈令和5年11月分〉

令和5年12月22日公表
高知県統計分析課
088-823-9783

(1) 総合 106.9 (令和2年=100)	前年同月比は 3.7%の上昇	前月比は 0.2%の下落
(2) 生鮮食品を除く総合 106.4	前年同月比は 3.3%の上昇	前月比は同水準
(3) 生鮮食品及びエネルギーを除く総合 105.8	前年同月比は 4.0%の上昇	前月比は 0.2%の上昇

●前年同月比は 3.7%の上昇

〈上昇〉

・家具・家事用品	9.0%	〔家事用消耗品〕洗濯用洗剤
・食料	7.1%	〔菓子類〕チョコレート、プリン、アイスクリーム
・教養娯楽	5.6%	〔教養娯楽サービス〕宿泊料
・被服及び履物	4.0%	〔衣料(洋服)〕婦人用スラックス(秋冬物)
・保健医療	4.0%	〔保健医療用品・器具〕マスク
・住居	2.1%	〔設備修繕・維持〕駐車場工事費、修繕材料、給湯器
・交通・通信	1.8%	〔通信〕通信料(携帯電話)
・教育	0.5%	〔補習教育〕補習教育(中学校)

〈寄与した主な内訳〉

〈下落〉

・光熱・水道	△2.0%	〔電気代〕電気代
・諸雑費	△0.4%	〔他の諸雑費〕保育所保育料

〈寄与した主な内訳〉

●前月比は 0.2%の下落

〈上昇〉

・被服及び履物	0.6%	〔衣料(洋服)〕婦人用コート、子供用ズボン(秋冬物)
・保健医療	0.4%	〔医薬品・健康保持用摂取品〕ドリンク剤
・住居	0.3%	〔設備修繕・維持〕修繕材料

〈寄与した主な内訳〉

〈下落〉

・家具・家事用品	△0.8%	〔家庭用耐久財〕ルームエアコン
・教養娯楽	△0.6%	〔教養娯楽用品〕トレーニングパンツ、組立玩具
・食料	△0.5%	〔野菜・海藻(生鮮野菜)〕トマト、ほうれんそう、だいこん
・光熱・水道	△0.4%	〔電気代〕電気代
・交通・通信	△0.4%	〔自動車等関係費〕ガソリン

〈寄与した主な内訳〉

○指数の動き

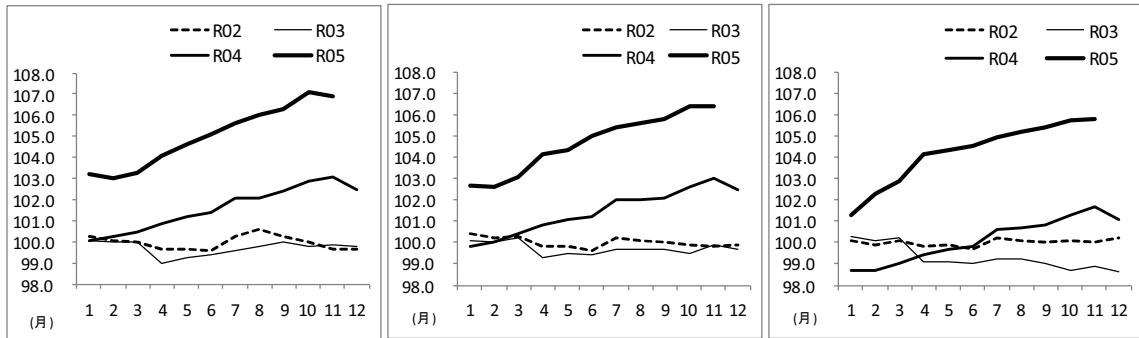

○高知市の指数(令和2年=100)

(高知市)

	総合	食料	住居	光熱・水道	家具・家事用品	被服及び履物	保健医療	交通・通信	教育	教養娯楽	諸雑費
ウエイト	10000	2659	2031	692	398	342	435	1559	293	900	691
令和4年11月	103.1	106.9	103.9	109.1	106.5	106.3	100.8	93.6	103.3	100.5	102.7
令和5年10月	107.1	115.0	105.7	107.4	117.0	109.9	104.5	95.6	103.8	106.8	102.4
令和5年11月	106.9	114.5	106.1	107.0	116.1	110.6	104.8	95.2	103.8	106.2	102.4
前年同月比(%)	3.7	7.1	2.1	△ 2.0	9.0	4.0	4.0	1.8	0.5	5.6	△ 0.4
寄与度(前年同月比)	/	1.95	0.43	△ 0.14	0.37	0.14	0.17	0.25	0.01	0.49	△ 0.03
前月比(%)	△ 0.2	△ 0.5	0.3	△ 0.4	△ 0.8	0.6	0.4	△ 0.4	0.0	△ 0.6	0.0
寄与度(前月比)	/	△ 0.13	0.07	△ 0.03	△ 0.03	0.02	0.02	△ 0.05	0.00	△ 0.05	0.00

○全国の指数(令和2年=100)

(全国)

	総合	食料	住居	光熱・水道	家具・家事用品	被服及び履物	保健医療	交通・通信	教育	教養娯楽	諸雑費
ウエイト	10000	2626	2149	693	387	353	477	1493	304	911	607
令和4年11月	103.9	107.8	101.9	121.0	109.6	105.1	99.7	94.3	101.0	101.6	102.7
令和5年10月	107.1	116.3	102.5	107.7	116.2	107.5	101.9	97.2	102.4	109.6	104.2
令和5年11月	106.9	115.6	102.6	107.2	116.3	108.0	102.2	96.9	102.4	109.2	104.2
前年同月比(%)	2.8	7.3	0.7	△ 11.4	6.1	2.8	2.5	2.8	1.3	7.5	1.5
寄与度(前年同月比)	/	1.98	0.14	△ 0.92	0.25	0.10	0.11	0.38	0.04	0.66	0.09
前月比(%)	△ 0.2	△ 0.6	0.0	△ 0.5	0.1	0.5	0.3	△ 0.2	0.0	△ 0.3	0.0
寄与度(前月比)	/	△ 0.17	0.00	△ 0.03	0.00	0.02	0.01	△ 0.03	0.00	△ 0.03	0.00

(1) 食料指数 114.5

前月比(△) 0.5%
前年同月比(+) 7.1%

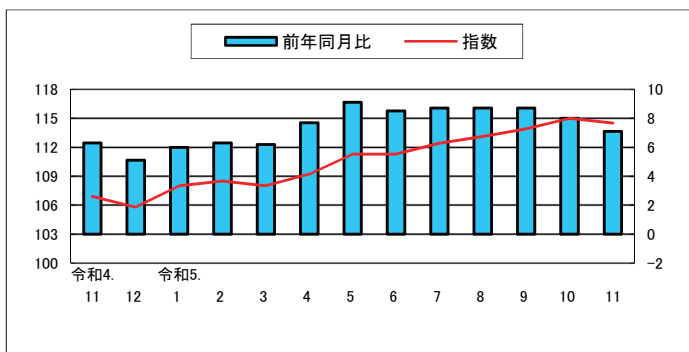

(2) 住居指数 106.1

前月比(+) 0.3%
前年同月比(+) 2.1%

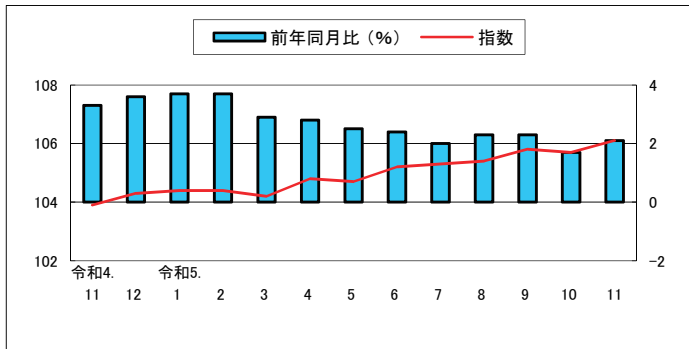

(3) 光熱・水道指数 107.0

前月比(△) 0.4%
前年同月比(△) 2.0%

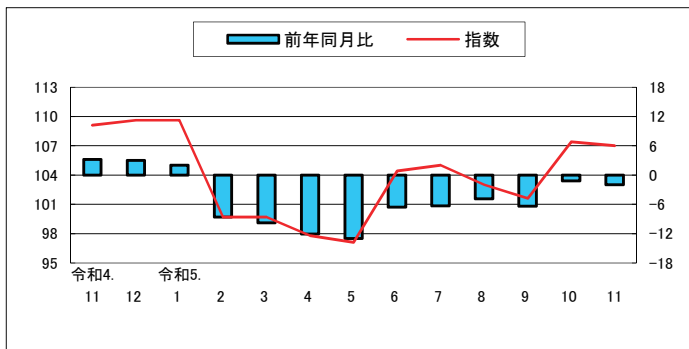

(4) 家具・家事用品指数 116.1

前月比(△) 0.8%
前年同月比(+) 9.0%

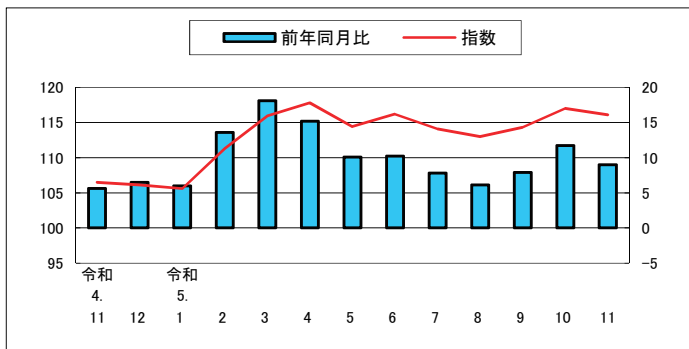

(5) 被服及び履物指数 110.6

前月比(+) 0.6%
前年同月比(+) 4.0%

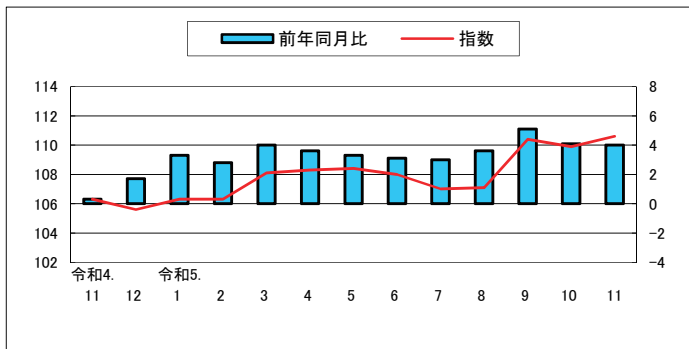

(6) 保健医療指数 104.8

前月比(+) 0.4%
前年同月比(+) 4.0%

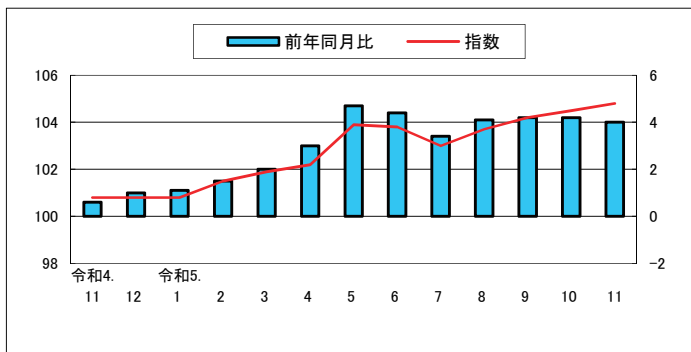

(7) 交通・通信指数 95.2

前月比(Δ) 0.4%
前年同月比(+) 1.8%

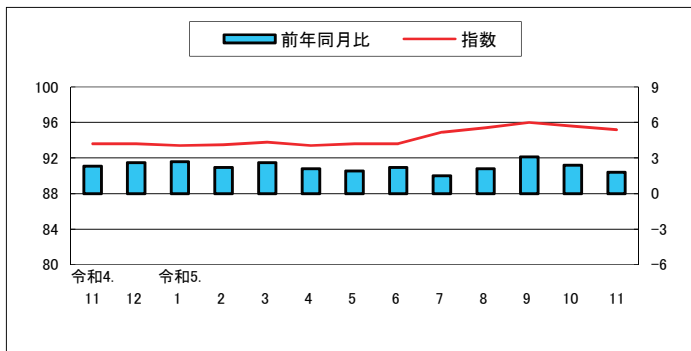

(8) 教育指数 103.8

前月比 0.0%
前年同月比(+) 0.5%

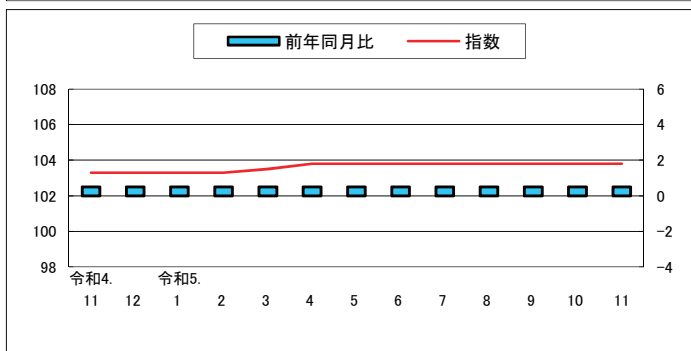

(9) 教養娯楽指数 106.2

前月比(Δ) 0.6%
前年同月比(+) 5.6%

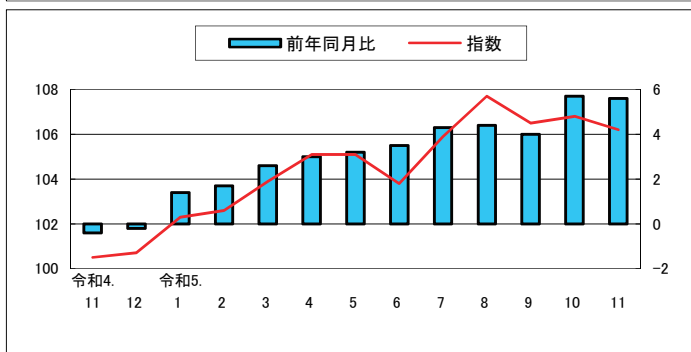

(10) 諸雑費指数 102.4

前月比 0.0%
前年同月比(Δ) 0.4%

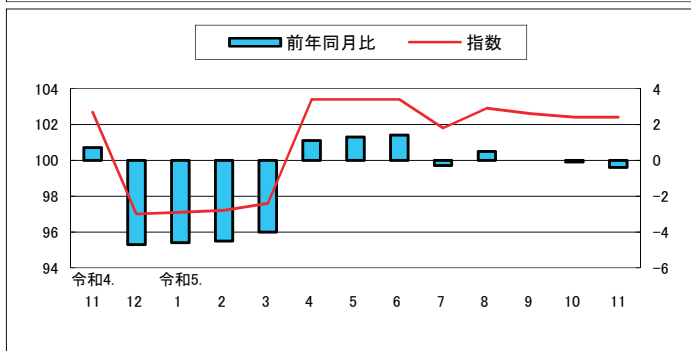

高知市中分類指数

(令和2年=100)

中分類	ウエイト	令和 04年 平均	令和 04年 11月	令和 05年 10月	令和 05年 11月	前月比 (%)	前年 同月比 (%)
総 合	10000	101.6	103.1	107.1	106.9	△0.2	3.7
食料	2659	103.6	106.9	115.0	114.5	△0.5	7.1
穀類	206	101.3	106.3	111.7	112.8	0.9	6.1
魚介類	194	109.6	112.5	129.0	131.6	2.0	17.0
肉類	248	101.5	103.7	106.1	108.2	2.0	4.4
乳卵類	118	103.3	105.7	120.7	120.8	0.1	14.4
野菜・海藻	251	101.7	102.9	122.0	112.3	△7.9	9.1
果物	101	104.4	99.9	116.2	111.3	△4.2	11.4
油脂・調味料	119	106.7	111.6	116.7	116.6	△0.1	4.4
菓子類	234	104.1	109.7	119.8	121.2	1.1	10.5
調理食品	394	103.3	107.2	114.1	112.4	△1.5	4.9
飲料	164	102.9	110.2	114.0	113.7	△0.2	3.2
酒類	132	102.5	107.5	111.2	112.1	0.8	4.3
外食	497	103.8	106.4	109.8	110.8	0.9	4.1
住居	2031	102.6	103.9	105.7	106.1	0.3	2.1
家賃	1647	100.8	101.1	101.3	101.4	0.1	0.3
設備修繕・維持	384	110.4	116.0	124.8	126.5	1.4	9.0
光熱・水道	692	109.8	109.1	107.4	107.0	△0.4	△2.0
電気代	345	113.7	114.5	107.1	105.9	△1.1	△7.5
ガス代	182	113.9	117.8	110.8	111.5	0.7	△5.3
他の光熱	16	135.6	136.9	142.6	141.8	△0.6	3.6
上下水道料	148	92.8	82.8	100.0	100.0	0.0	20.7
家具・家事用品	398	103.6	106.5	117.0	116.1	△0.8	9.0
家庭用耐久財	129	103.1	104.8	120.4	117.0	△2.8	11.6
室内装備品	23	87.9	88.4	90.7	92.9	2.4	5.1
寝具類	32	106.9	109.7	122.2	122.2	0.0	11.4
家事雑貨	72	105.7	110.5	113.1	112.6	△0.5	1.9
家事用消耗品	100	106.6	111.4	126.8	127.4	0.5	14.4
家事サービス	42	100.3	100.6	100.6	100.6	0.0	0.0
被服及び履物	342	104.5	106.3	109.9	110.6	0.6	4.0
衣料	134	102.5	103.6	108.4	110.8	2.2	6.9
和服	2	100.0	100.0	100.0	100.0	0.0	0.0
洋服	132	102.5	103.7	108.6	111.0	2.2	7.1
シャツ・セーター・下着類	116	109.4	110.8	114.6	114.4	△0.2	3.3
シャツ・セーター類	80	108.6	109.0	114.1	113.7	△0.4	4.3
下着類	36	111.0	114.8	115.8	116.2	0.3	1.2
履物類	46	101.6	103.8	111.9	111.3	△0.6	7.2
他の被服	29	99.9	105.2	96.8	95.1	△1.8	△9.6
被服関連サービス	18	103.6	105.5	106.7	106.7	0.0	1.1

高知市中分類指数（続き）

（令和2年＝100）

中 分 類	ウエイト	令和 04年 平均	令和 04年 11月	令和 05年 10月	令和 05年 11月	前月比 (%)	前年 同月比 (%)
保健医療	435	99.9	100.8	104.5	104.8	0.4	4.0
医薬品・健康保持用摂取品	121	98.8	99.8	104.1	105.5	1.4	5.7
保健医療用品・器具	93	104.4	106.7	119.7	119.6	△0.1	12.1
保健医療サービス	222	98.5	98.9	98.3	98.3	0.0	△0.6
交通・通信	1559	92.4	93.6	95.6	95.2	△0.4	1.8
交通	108	101.6	101.5	105.0	104.8	△0.2	3.3
自動車等関係費	967	104.3	104.7	105.8	105.2	△0.5	0.5
通信	485	66.9	69.7	73.3	73.2	△0.1	5.1
教育	293	103.2	103.3	103.8	103.8	0.0	0.5
授業料等	195	100.0	100.2	100.4	100.4	0.0	0.3
教科書・学習参考教材	8	103.2	104.0	104.5	104.5	0.0	0.5
補習教育	90	109.9	110.0	111.0	111.0	0.0	0.9
教養娯楽	900	101.4	100.5	106.8	106.2	△0.6	5.6
教養娯楽用耐久財	68	103.4	104.7	109.0	109.0	△0.1	4.1
教養娯楽用品	217	98.2	101.9	106.7	104.9	△1.6	3.0
書籍・他の印刷物	120	102.3	102.6	105.2	105.2	0.0	2.6
教養娯楽サービス	495	102.3	98.9	106.9	106.5	△0.3	7.8
諸雑費	691	101.7	102.7	102.4	102.4	0.0	△0.4
理美容サービス	113	100.8	101.3	102.0	102.0	0.0	0.7
理美容用品	172	100.3	100.9	101.9	101.6	△0.3	0.7
身の回り用品	53	103.1	106.0	118.6	119.4	0.6	12.6
たばこ	48	113.6	114.2	114.4	114.4	0.0	0.2
他の諸雑費	305	100.8	101.9	98.1	98.1	0.0	△3.8
生鮮食品	370	105.5	104.6	125.2	118.2	△5.7	12.9
生鮮魚介	107	111.2	112.2	127.2	130.4	2.5	16.3
生鮮野菜	169	101.9	102.2	128.4	113.8	△11.3	11.4
生鮮果物	94	105.2	100.4	117.5	112.0	△4.7	11.6
生鮮食品を除く総合	9630	101.5	103.0	106.4	106.4	0.0	3.3
生鮮食品を除く食料	2289	103.3	107.3	113.4	113.9	0.5	6.2
持家の帰属家賃を除く総合	8726	101.8	103.4	108.0	107.7	△0.2	4.1
持家の帰属家賃を除く住居	757	106.1	109.2	113.7	114.6	0.8	5.0
持家の帰属家賃を除く家賃	373	101.7	102.1	102.2	102.4	0.1	0.2
持家の帰属家賃及び生鮮食品を除く総合	8356	101.6	103.4	107.2	107.3	0.1	3.7
エネルギー	758	117.1	118.3	114.8	113.6	△1.0	△4.0
食料(酒類を除く)及びエネルギーを除く総合	6715	99.1	100.0	103.2	103.2	0.1	3.2
教育関係費	379	102.1	102.8	104.2	104.5	0.3	1.7
教養娯楽関係費	917	101.5	100.5	106.6	105.8	△0.7	5.3
情報通信関係費	545	69.8	70.0	72.3	72.3	0.0	3.3
生鮮食品及びエネルギーを除く総合	8872	100.1	101.7	105.7	105.8	0.2	4.0

高知市消費者物価指数

(令和2年=100)

			総合	食料	住居	光熱水道	家具・家事用品	被服及び履物	保健医療	交通・通信	教育	教養娯楽	諸雑費	生鮮食品を除く総合	生鮮食品及びエネルギーを除く総合	食料(酒類を除く)及びエネルギーを除く総合		
指 年 平 均	平成	22	95.1	88.1	101.6	86.5	95.3	90.7	96.0	97.8	107.7	100.1	98.5	95.8	-	99.0		
		23	94.8	88.1	101.0	88.2	90.4	91.0	95.9	98.9	105.3	95.2	102.0	95.4	-	97.9		
		24	94.7	88.6	100.4	89.9	91.0	90.6	95.0	99.1	105.5	94.2	101.4	95.2	-	97.4		
		25	94.9	88.4	99.9	92.2	89.7	89.3	94.3	100.7	105.6	93.1	102.9	95.5	-	97.1		
		26	97.6	92.1	100.6	97.9	94.1	91.0	95.0	103.1	107.1	95.8	106.7	97.9	-	99.0		
		27	98.7	95.4	100.4	96.8	95.6	94.5	95.8	101.9	107.9	97.1	107.1	98.7	98.7	99.9		
		28	98.5	97.2	100.0	93.3	94.7	96.5	96.4	98.8	107.9	98.0	107.3	98.4	99.1	100.0		
		29	99.2	98.2	99.5	95.8	97.2	96.6	97.4	99.4	108.2	98.4	107.3	99.1	99.3	99.9		
		30	99.6	98.8	99.0	99.9	94.1	95.6	98.4	100.6	107.8	99.0	107.7	99.5	99.2	99.6		
		令和元	100.1	98.8	99.4	101.9	96.8	98.2	99.3	100.4	106.6	100.2	106.4	100.2	99.8	100.1		
	数	令和	2	100.0	100.0	100.0	100.0	100.0	100.0	100.0	100.0	100.0	100.0	100.0	100.0	100.0	100.0	
			3	99.7	100.1	100.7	101.7	101.6	102.1	100.4	94.0	102.2	100.7	101.1	99.7	99.3	99.0	
			4	101.6	103.6	102.6	109.8	103.6	104.5	99.9	92.4	103.2	101.4	101.7	101.5	100.1	99.1	
			令和4.	11	103.1	106.9	103.9	109.1	106.5	106.3	100.8	93.6	103.3	100.5	102.7	103.0	101.7	100.0
			12	102.5	105.8	104.3	109.6	106.1	105.6	100.8	93.6	103.3	100.7	97.0	102.5	101.1	99.5	
			令和5.	1	103.2	108.0	104.4	109.6	105.6	106.3	100.8	93.4	103.3	102.3	97.1	102.7	101.3	99.7
			2	103.0	108.5	104.4	99.7	111.3	106.3	101.5	93.5	103.3	102.6	97.2	102.6	102.3	100.5	
			3	103.3	108.0	104.2	99.7	115.9	108.1	101.9	93.8	103.5	103.9	97.6	103.1	102.9	101.2	
			4	104.1	109.2	104.8	97.8	117.8	108.3	102.2	93.4	103.8	105.1	103.4	104.1	104.1	102.1	
			5	104.6	111.3	104.7	97.1	114.4	108.4	103.9	93.6	103.8	105.1	103.4	104.3	104.3	102.1	
前 月 比 (%)	令和	4.	11	0.2	0.3	△0.1	0.4	1.6	0.7	0.6	0.3	0.0	△0.5	0.3	0.4	0.4	0.2	
		12	△0.6	△1.0	0.4	0.4	△0.4	△0.7	0.0	0.0	0.0	0.2	△5.6	△0.6	△0.7	△0.5		
		令和5.	1	0.7	2.0	0.1	0.0	△0.5	0.6	△0.1	△0.2	0.0	1.7	0.1	0.2	0.2	0.2	
		2	△0.2	0.5	0.0	△9.0	5.4	0.0	0.7	0.0	0.0	0.3	0.2	△0.1	1.0	0.8		
		3	0.3	△0.5	△0.2	0.0	4.2	1.7	0.4	0.4	0.2	1.2	0.3	0.5	0.6	0.6		
		4	0.8	1.2	0.5	△1.8	1.6	0.2	0.3	△0.5	0.3	1.2	6.0	1.0	1.2	1.0		
		5	0.5	1.9	0.0	△0.8	△2.9	0.1	1.7	0.2	0.0	0.0	0.0	0.2	0.2	△0.1		
		6	0.5	△0.1	0.5	7.5	1.6	△0.3	△0.2	0.0	0.0	△1.2	0.0	0.6	0.2	0.0		
		7	0.5	1.0	0.1	0.6	△1.8	△1.0	△0.7	1.4	0.0	2.0	△1.6	0.4	0.4	0.3		
		8	0.4	0.7	0.1	△1.8	△1.0	0.1	0.6	0.5	0.0	1.6	1.1	0.2	0.3	0.4		
		9	0.3	0.7	0.4	△1.4	1.1	3.1	0.5	0.6	0.0	△1.1	△0.4	0.2	0.1	0.1		
10	0.7	1.0	0.0	5.8	2.4	△0.4	0.2	△0.4	0.0	0.3	△0.2	0.6	0.3	0.3				
11	△0.2	△0.5	0.3	△0.4	△0.8	0.6	0.4	△0.4	0.0	△0.6	0.0	0.0	0.2	0.1				
前 年 同 月 比 (%)	令和	4.	11	3.2	6.3	3.3	3.2	5.6	0.3	0.6	2.3	0.5	△0.4	0.7	3.2	2.9	1.7	
		12	2.7	5.1	3.6	3.0	6.5	1.7	1.0	2.6	0.5	△0.2	△4.7	2.8	2.5	1.4		
		令和5.	1	3.1	6.0	3.7	2.0	6.0	3.3	1.1	2.7	0.5	1.4	△4.6	2.8	2.6	1.8	
		2	2.7	6.3	3.7	△8.6	13.6	2.8	1.5	2.2	0.5	1.7	△4.5	2.6	3.6	2.6		
		3	2.8	6.2	2.9	△9.8	18.1	4.0	2.0	2.6	0.5	2.6	△4.0	2.8	3.9	3.1		
		4	3.2	7.7	2.8	△12.1	15.2	3.6	3.0	2.1	0.5	3.0	1.1	3.3	4.7	3.4		
		5	3.4	9.1	2.5	△13.0	10.1	3.3	4.7	1.9	0.5	3.2	1.3	3.2	4.7	3.1		
		6	3.7	8.5	2.4	△6.6	10.2	3.1	4.4	2.2	0.5	3.5	1.4	3.7	4.7	3.1		
		7	3.4	8.7	2.0	△6.3	7.8	3.0	3.4	1.5	0.5	4.3	△0.3	3.3	4.2	2.6		
		8	3.8	8.7	2.3	△4.9	6.1	3.6	4.1	2.1	0.5	4.4	0.5	3.5	4.5	3.2		
		9	3.9	8.7	2.3	△6.4	7.9	5.1	4.2	3.1	0.5	4.0	0.0	3.6	4.5	3.3		
10	4.1	8.0	1.7	△1.2	11.7	4.1	4.2	2.4	0.5	5.7	△0.1	3.7	4.3	3.4				
11	3.7	7.1	2.1	△2.0	9.0	4.0	4.0	1.8	0.5	5.6	△0.4	3.3	4.0	3.2				

高知市消費者物価指数年平均

(令和2年=100)

年	総合	前年比 (%)	食料	住居	光熱 水道	家具 家事用品	被服及び 履物	保健医療	交通 通信	教育	教養娯楽	諸雑費	生鮮食品	生鮮食品及び	食料(酒類を	
													を除く 総合	エネルギー を除く総合	除く)及びエネルギー を除く総合	
昭和	45	31.7	-	27.4	33.5	29.5	76.3	27.5	38.5	39.2	17.2	40.4	32.2	32.1	-	-
	46	34.1	7.2	29.4	34.4	30.8	80.4	30.4	39.2	41.6	18.9	44.5	34.0	34.4	-	-
	47	36.0	5.5	30.8	38.4	31.0	82.3	32.2	42.8	44.2	20.2	46.4	36.3	36.4	-	-
	48	40.4	12.3	35.0	42.1	31.8	93.5	39.8	42.1	47.8	22.1	51.7	38.3	40.9	-	-
	49	49.1	21.8	43.8	47.6	40.7	121.1	48.1	45.6	57.3	26.2	63.3	43.9	49.8	-	-
	50	54.9	11.7	49.7	50.6	45.2	126.8	51.0	52.3	64.1	33.5	72.8	49.4	55.5	-	-
	51	60.1	9.4	54.1	56.3	49.7	129.3	57.0	55.9	70.3	38.3	77.0	57.9	60.6	-	-
	52	65.5	9.0	57.8	63.5	54.1	136.0	62.9	59.0	81.1	44.2	81.8	62.0	66.3	-	-
	53	68.4	4.4	59.4	70.8	53.6	137.5	66.9	64.4	81.8	49.2	84.8	63.4	69.7	-	-
	54	70.6	3.3	60.6	72.8	55.0	141.3	71.0	65.2	87.4	51.9	86.3	65.0	72.1	-	-
	55	76.2	7.8	65.4	76.3	74.2	154.3	74.2	66.1	93.4	54.7	92.5	71.5	77.1	-	-
	56	79.2	3.9	67.7	79.0	78.1	164.3	77.5	68.4	95.9	57.4	96.8	74.2	80.4	-	-
	57	81.5	2.9	68.6	80.9	81.8	162.0	82.5	70.6	101.0	61.6	98.9	76.0	83.0	-	-
	58	82.3	0.9	70.0	82.1	81.5	164.3	78.6	71.2	100.5	64.6	101.4	78.8	83.7	-	-
	59	84.1	2.2	71.9	83.6	80.9	171.5	80.1	73.5	101.3	66.7	103.4	80.8	85.5	-	-
	60	86.0	2.4	73.8	85.5	81.4	172.6	83.3	78.0	102.6	68.7	105.5	81.9	87.3	-	-
	61	86.4	0.4	74.0	86.4	79.0	171.9	83.9	79.4	102.2	70.4	107.0	83.0	87.7	-	-
	62	86.2	-0.2	73.5	88.3	74.8	169.3	83.3	80.9	102.2	70.9	107.4	83.7	87.7	-	-
	63	86.9	0.8	74.8	89.4	73.5	168.8	84.3	80.8	102.0	72.0	107.7	83.7	88.1	-	-
平成	元	88.7	2.1	76.4	90.7	73.2	170.3	89.7	82.0	103.5	74.2	109.2	83.7	90.0	-	-
	2	91.6	3.3	81.0	92.9	73.5	169.1	93.1	82.3	104.1	76.7	112.6	85.3	91.8	-	-
	3	94.1	2.7	84.6	93.7	74.7	167.3	98.1	82.0	105.0	80.4	115.7	86.9	94.1	-	-
	4	94.5	0.4	84.3	93.6	74.5	167.6	99.1	84.0	103.3	84.2	119.3	88.3	94.9	-	-
	5	95.0	0.6	85.1	93.9	74.7	160.5	98.6	85.0	104.0	87.7	121.0	89.7	95.5	-	-
	6	95.7	0.7	85.7	95.4	74.8	155.6	100.4	84.3	103.8	90.2	120.7	91.9	96.2	-	-
	7	95.8	0.1	85.3	96.6	76.4	151.4	100.4	83.8	104.0	93.4	119.7	92.1	96.2	-	-
	8	96.0	0.3	85.0	97.8	76.0	151.5	102.8	85.1	103.7	95.9	118.3	93.0	96.5	-	-
	9	97.6	1.6	86.6	98.6	79.9	149.8	104.4	89.2	104.1	98.5	120.0	93.6	98.1	-	-
	10	98.7	1.2	88.5	99.9	78.4	146.1	108.1	95.8	101.3	100.6	120.0	94.2	98.6	-	-
	11	98.9	0.2	88.7	101.3	77.5	142.0	108.9	95.3	100.4	102.9	119.8	95.0	99.1	-	-
	12	98.1	-0.9	86.6	101.5	78.8	138.6	105.6	94.2	101.0	105.0	119.5	94.6	98.9	-	-
	13	97.3	-0.8	86.3	101.2	79.5	134.3	100.7	95.8	101.0	107.0	114.6	94.8	98.0	-	-
	14	96.3	-1.0	86.1	100.5	80.3	124.8	98.1	94.6	99.5	108.5	111.1	95.7	97.1	-	-
	15	95.9	-0.4	86.0	100.5	80.1	119.4	94.4	97.9	99.4	110.3	108.7	95.7	96.6	-	-
	16	96.0	0.1	86.9	101.0	80.2	112.9	94.5	98.1	99.5	111.5	106.4	96.3	96.3	-	-
	17	95.6	-0.4	85.9	101.7	81.1	108.6	92.9	97.9	100.0	113.3	105.9	95.5	96.1	-	101.5
	18	95.3	-0.3	85.4	100.6	84.3	108.4	90.2	97.9	99.7	115.6	104.5	95.9	96.0	-	100.6
	19	95.3	0.0	84.6	101.6	85.4	106.4	91.8	97.5	99.7	116.9	103.4	96.9	96.1	-	100.6
	20	96.7	1.4	87.3	101.0	88.9	106.0	92.0	96.8	102.0	117.7	103.9	97.3	97.5	-	100.6
	21	95.7	-1.0	89.3	100.4	86.8	102.7	91.6	95.9	96.6	118.2	100.9	96.7	96.3	-	99.7
	22	95.1	-0.6	88.1	101.6	86.5	95.3	90.7	96.0	97.8	107.7	100.1	98.5	95.8	-	99.0
	23	94.8	-0.4	88.1	101.0	88.2	90.4	91.0	95.9	98.9	105.3	95.2	102.0	95.4	-	97.9
	24	94.7	0.0	88.6	100.4	89.9	91.0	90.6	95.0	99.1	105.5	94.2	101.4	95.2	-	97.4
	25	94.9	0.1	88.4	99.9	92.2	89.7	89.3	94.3	100.7	105.6	93.1	102.9	95.5	-	97.1
	26	97.6	2.9	92.1	100.6	97.9	94.1	91.0	95.0	103.1	107.1	95.8	106.7	97.9	-	99.0
	27	98.7	1.1	95.4	100.4	96.8	95.6	94.5	95.8	101.9	107.9	97.1	107.1	98.7	98.7	99.9
	28	98.5	-0.1	97.2	100.0	93.3	94.7	96.5	96.4	98.8	107.9	98.0	107.3	98.4	99.1	100.0
	29	99.2	0.6	98.2	99.5	95.8	97.2	96.6	97.4	99.4	108.2	98.4	107.3	99.1	99.3	99.9
	30	99.6	0.5	98.8	99.0	99.9	94.1	95.6	98.4	100.6	107.8	99.0	107.7	99.5	99.2	99.6
令和	元	100.1	0.5	98.8	99.4	101.9	96.8	98.2	99.3	100.4	106.6	100.2	106.4	100.2	99.8	100.1
	2	100.0	-0.1	100.0	100.0	100.0	100.0	100.0	100.0	100.0	100.0	100.0	100.0	100.0	100.0	100.0
	3	99.7	-0.3	100.1	100.7	101.7	101.6	102.1	100.4	94.0	102.2	100.7	101.1	99.7	99.3	99.0
	4	101.6	1.9	103.6	102.6	109.8	103.6	104.5	99.9	92.4	103.2	101.4	101.7	101.5	100.1	99.1

鉱工業生産指数の動向〈令和5年10月〉

公表日 令和5年12月28日
高知県統計分析課
088-823-9783(直通)

〈概況〉

－ 生産 対前月比 16.7% 増 －

令和5年10月の高知県鉱工業生産指数(季節調整済指数)は、鉱工業総合で92.8と前月に比べ 16.7% 増となりました。

(平成27年=100)

業種	季節調整済指数		原指数	
	指数	対前月比(%)	指数	対前年同月比(%)
鉱工業総合	92.8	16.7	88.5	6.0
製造工業総合	93.0	17.3	88.5	6.4
鉄鋼業	94.6	△ 2.1	102.4	△ 15.7
金属製品工業	73.4	6.7	75.4	△ 18.1
機械工業	120.6	93.6	91.9	51.2
電気機械工業	100.4	8.9	105.0	3.3
窯業・土石製品工業	74.8	△ 8.4	73.4	△ 5.8
化学工業	99.3	△ 18.2	106.4	△ 1.9
パルプ・紙・紙加工品工業	80.5	10.3	79.3	△ 11.0
繊維工業	75.6	7.1	73.0	4.0
木材・木製品工業	87.3	4.9	90.0	△ 5.3
食料品工業	98.0	7.1	93.9	6.3
その他の工業	89.6	6.2	81.4	6.7
鉱業	90.2	△ 1.4	88.7	△ 9.7

高知県の鉱工業生産指数

			鉱工業総合					
			製造工業総合				電気機械工業	
			鉄鋼業	金属製品工業	機械工業			
ウエイト			10000.0	9783.0	399.4	480.6	2144.6	839.8
年平均	平成	29年	104.2	104.4	108.0	97.1	111.7	110.4
		30	103.1	103.3	121.2	106.5	108.9	108.5
	令和	元	99.3	99.4	110.0	107.9	107.3	100.4
		2	93.0	93.1	88.5	82.9	93.0	92.0
		3	92.0	92.0	101.3	91.1	81.3	99.6
	4	91.1	91.1	106.1	92.0	89.1	93.2	
原指数	令和4年	10月	83.5	83.2	121.5	92.1	60.8	101.6
		11	99.7	99.8	107.2	85.3	127.3	93.1
		12	88.1	88.1	101.4	81.3	65.6	96.2
	令和5年	1	82.6	82.6	107.3	81.0	87.8	97.2
		2	90.9	91.0	114.2	92.4	100.4	103.8
		3	95.5	95.6	120.6	80.2	94.5	107.1
		4	84.5	84.6	114.7	80.4	60.7	113.9
		5	97.1	97.3	91.7	89.7	121.8	92.3
		6	89.9	89.9	102.8	93.0	73.8	101.7
		7	97.7	97.9	92.9	83.8	131.9	99.4
		8	90.0	90.4	92.6	76.0	136.0	77.0
	9	81.0	80.8	100.8	73.2	68.2	98.7	
	10	88.5	88.5	102.4	75.4	91.9	105.0	
対前年同月比			6.0	6.4	△ 15.7	△ 18.1	51.2	3.3
季節調整済指数	令和4年	10月	89.0	88.7	112.8	91.5	82.3	97.4
		11	93.1	93.2	110.3	89.9	101.4	92.5
		12	93.1	93.4	105.3	86.5	104.0	93.9
	令和5年	1	89.5	89.4	111.9	82.7	83.4	108.5
		2	91.9	92.2	113.0	85.9	97.4	103.7
		3	88.9	88.9	116.1	82.5	86.9	102.6
		4	87.8	87.9	108.5	79.8	76.5	108.9
		5	94.7	94.9	97.1	91.5	103.4	106.0
		6	91.5	91.6	99.4	87.7	103.8	99.9
		7	94.9	95.0	97.7	85.1	120.2	94.3
		8	86.5	86.7	97.1	70.9	102.9	81.5
	9	79.5	79.3	96.6	68.8	62.3	92.2	
	10	92.8	93.0	94.6	73.4	120.6	100.4	
対前月比			16.7	17.3	△ 2.1	6.7	93.6	8.9

鉱工業生産指数の推移（季節調整済）
（平成27年＝100）

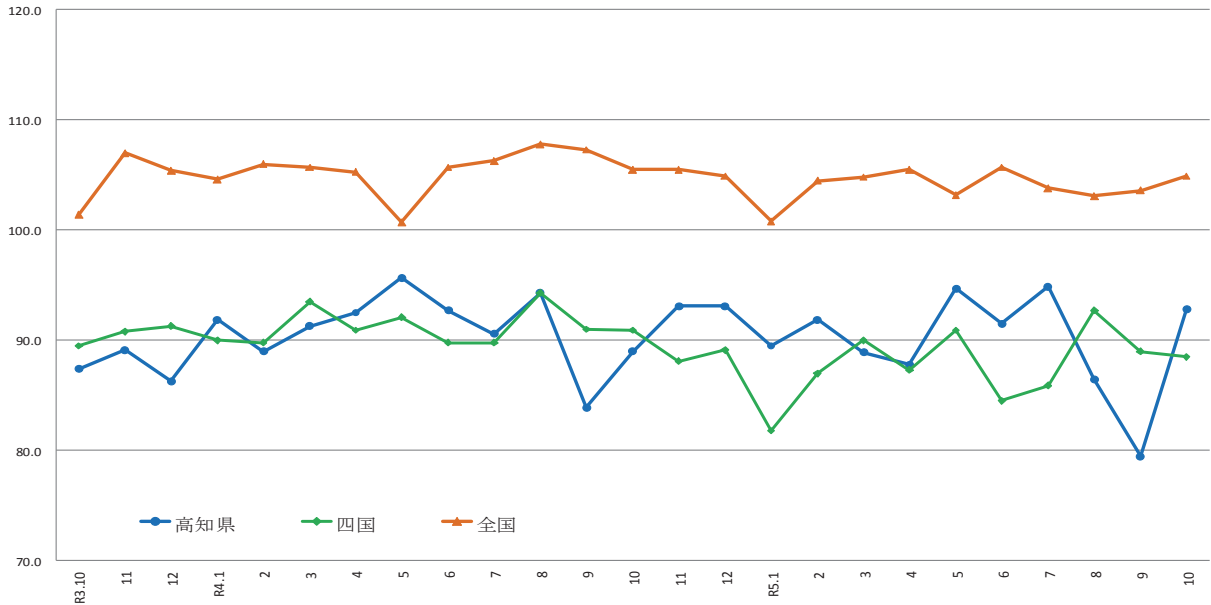

	R3.10	11	12	R4.1	2	3	4	5	6	7	8	9	10	11	12	R5.1	2	3	4	5	6	7	8	9	10
高知県	87.4	89.1	86.3	91.9	89.0	91.3	92.5	95.7	92.7	90.6	94.3	83.9	89.0	93.1	93.1	89.5	91.9	88.9	87.8	94.7	91.5	94.9	86.5	79.5	92.8
四国	89.5	90.8	91.3	90.0	89.8	93.5	90.9	92.1	89.8	89.8	94.3	91.0	90.9	88.1	89.1	81.8	87.0	90.0	87.3	90.9	84.5	85.9	92.7	89.0	88.5
全国	101.4	107.0	105.4	104.6	106.0	105.7	105.3	100.7	105.7	106.3	107.8	107.3	105.5	105.5	104.9	100.8	104.5	104.8	105.5	103.2	105.7	103.8	103.1	103.6	104.9

出典：四国経済産業局（四国）、経済産業省（全国）

※1 四国経済産業局（四国）は、最新月の数値のみ速報値となっております。

※2 全国値は、令和2年を100とする令和2年基準に移行し、データが更新されています。

（平成27年＝100）

							鉱業
窯業・土石製品工業	化学工業	パルプ・紙・紙加工品工業	繊維工業	木材・木製品工業	食料品工業	その他の工業	
1093.1	248.2	996.2	304.2	569.7	1885.2	822.0	217.0
96.6	91.7	105.3	100.7	100.4	104.7	98.1	95.7
90.9	102.0	103.7	108.2	100.8	99.7	97.0	97.2
90.4	104.6	97.5	104.3	89.6	97.9	89.4	94.1
87.5	96.7	93.7	105.8	78.8	100.0	97.7	89.4
87.2	98.0	96.4	88.9	89.2	97.7	97.5	90.8
83.7	98.3	93.6	75.1	91.3	93.8	90.8	91.7
77.9	108.5	89.1	70.2	95.0	88.3	76.3	98.2
90.8	119.2	93.7	73.3	90.0	93.0	85.4	93.6
93.3	117.3	89.7	70.9	85.0	97.0	106.2	88.3
63.9	102.3	85.0	64.2	80.0	81.6	69.9	83.7
82.9	83.1	89.6	70.9	85.0	82.1	88.7	86.1
83.2	96.6	85.4	71.0	95.0	98.3	115.3	93.2
63.2	114.6	87.1	77.4	90.0	97.9	89.5	78.6
87.0	108.0	87.4	69.0	85.0	94.0	94.3	90.7
85.7	112.3	91.2	71.5	85.0	99.8	96.4	90.2
71.5	88.1	77.3	75.0	85.0	100.4	92.7	92.4
63.1	93.5	70.0	61.9	80.0	91.9	67.0	72.0
87.3	115.8	66.8	69.8	80.0	88.8	74.2	90.4
73.4	106.4	79.3	73.0	90.0	93.9	81.4	88.7
△ 5.8	△ 1.9	△ 11.0	4.0	△ 5.3	6.3	6.7	△ 9.7
79.7	103.5	91.7	73.8	93.3	92.0	86.2	102.4
78.8	101.2	90.0	73.4	85.6	93.8	86.6	88.0
82.5	95.5	91.5	75.2	84.6	92.4	99.3	82.8
73.1	90.7	89.3	71.4	83.3	96.5	88.1	95.8
82.8	83.9	86.9	72.1	88.5	94.9	90.2	96.2
77.2	88.5	78.8	68.3	86.7	97.1	91.7	86.0
84.0	111.0	84.0	74.1	87.5	87.5	80.4	79.2
84.8	110.3	85.9	66.4	89.5	91.8	95.2	86.0
79.4	131.2	87.2	65.1	82.9	95.8	85.5	85.4
83.1	109.3	76.8	70.8	84.2	92.4	84.4	95.8
64.1	132.4	79.5	65.2	85.3	87.9	83.5	73.8
81.7	121.4	73.0	70.6	83.2	91.5	84.4	91.5
74.8	99.3	80.5	75.6	87.3	98.0	89.6	90.2
△ 8.4	△ 18.2	10.3	7.1	4.9	7.1	6.2	△ 1.4

製造鉱工業総合及び3分類平均の推移(季節調整済)

(平成27年=100)

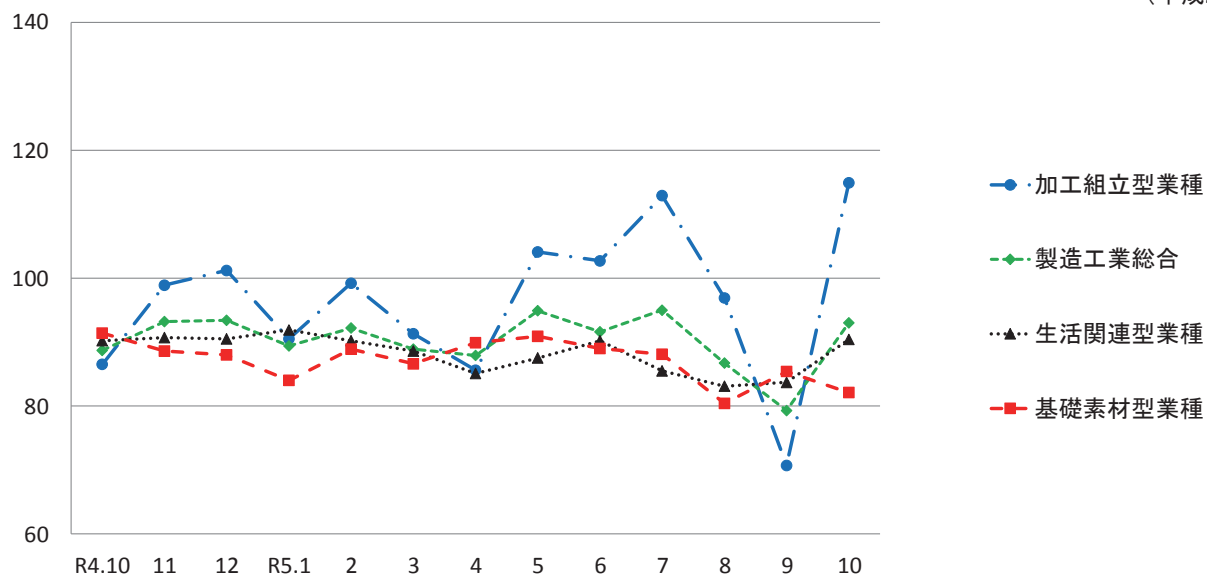

加工組立型業種の推移(季節調整済)

(平成27年=100)

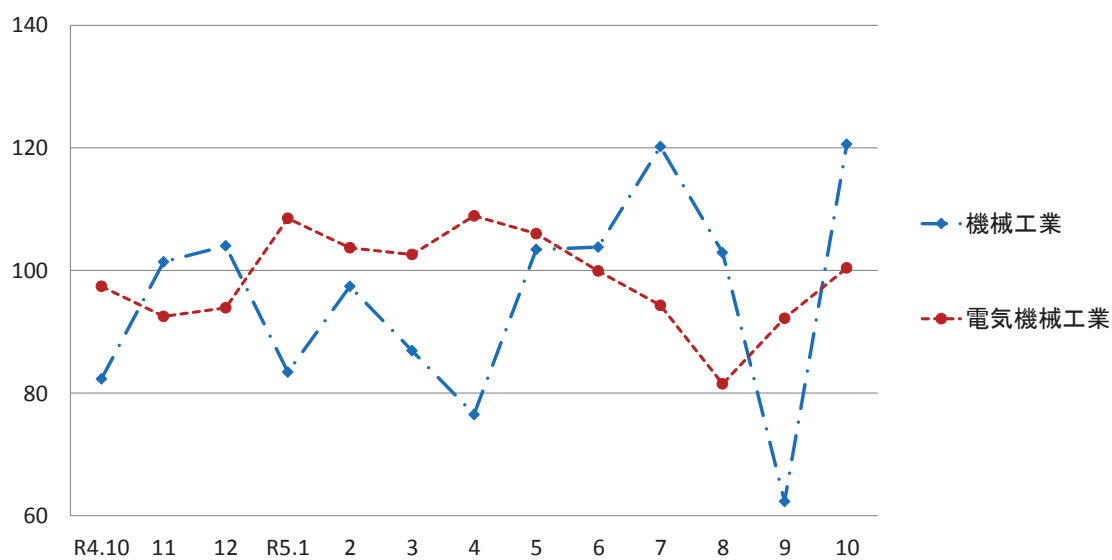

基礎素材型業種の推移(季節調整済)

(平成27年=100)

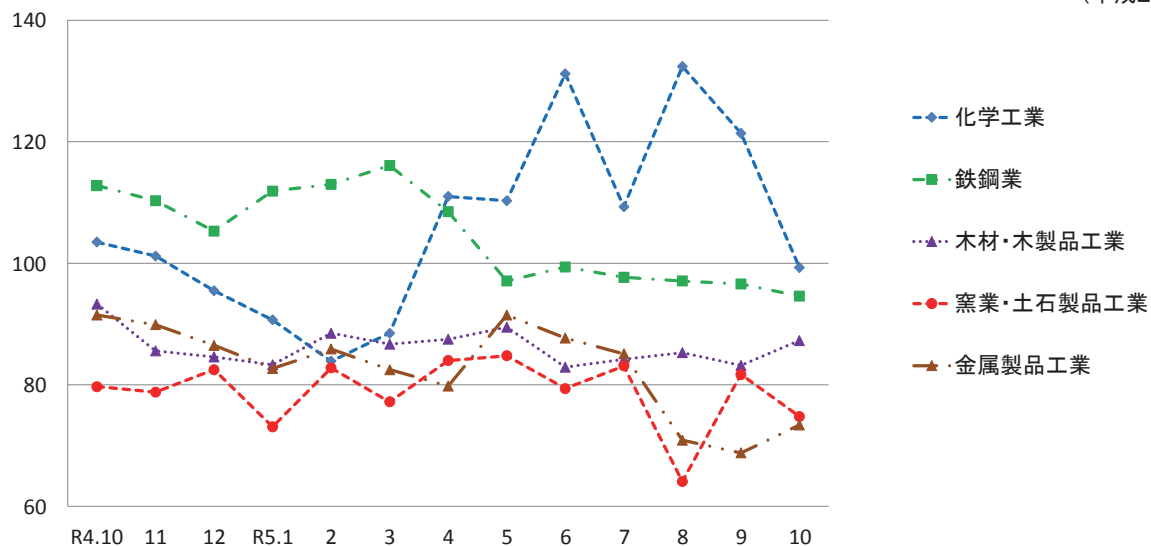

生活関連型業種の推移(季節調整済)

(平成27年=100)

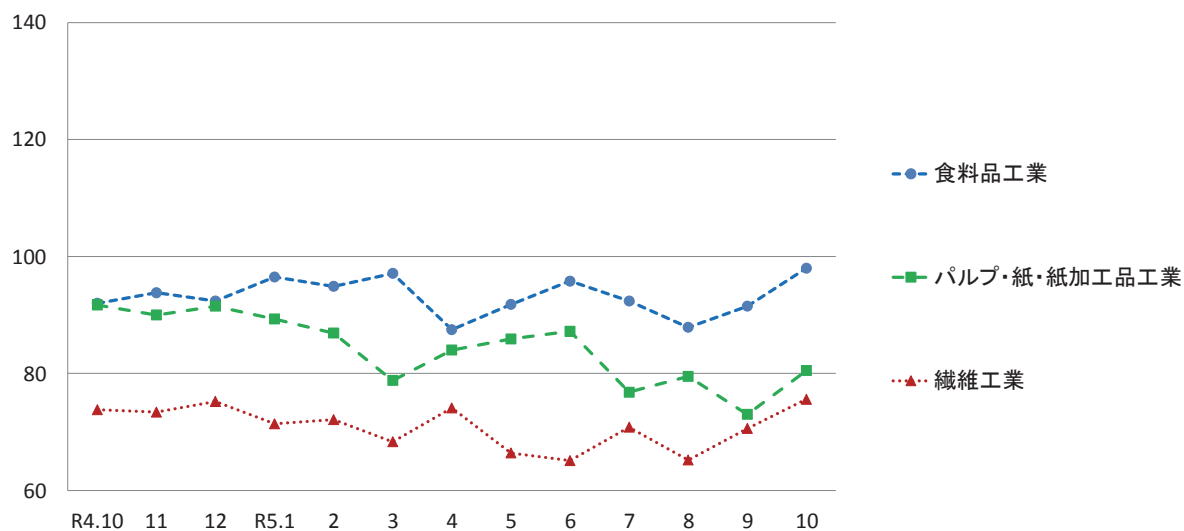

毎月勤労統計調査地方調査 <令和5年10月分(速報)>

公表日 令和5年12月28日
高知県統計分析課
823-9345

《 事業所規模 5人以上 》

1. 賃金の動き(1表参照)

		対前月比(差)	対前年同月比(差)
現金給与総額	233,419 円	0.5 %	0.6 %
きまって支給する給与	231,397 円	0.4 %	1.5 %
特別に支払われた給与	2,022 円	339 円	△ 2,132 円

2. 労働時間の動き(2表参照)

		対前月比(差)	対前年同月比(差)
出勤日数	18.1 日	△ 0.1 日	△ 0.6 日
総実労働時間	133.9 時間	△ 1.3 %	△ 3.1 %
所定外労働時間	6.7 時間	△ 1.5 %	△ 1.5 %

3. 雇用の動き(3表参照)

常用労働者数	227,643 人	0.0 %	1.1 %
パート労働者比率	32.3 %	△ 0.3 pt	1.8 pt
労働異動率			
入職率	2.55 %		1.11 pt
離職率	2.72 %		1.31 pt

利用上の注意

- 令和4年1月分確報公表時から、指数は、令和2年平均を100とする令和2年基準となりました。これに伴い、令和4年1月分以降と比較できるように、令和3年12月分までの指数を令和2年平均が100となるように改定しました。令和3年12月分までの増減率は、一部を除き、改定前の指数で計算しているため、改定後の指数で計算した場合と必ずしも一致しません。
- 「-」は該当データの無いものを示し、「x」は標本数が寡少につき秘匿のため公表できないもの。「0」は集計単位未満のデータ量を示します。
- 「鉱業、採石業、砂利採取業」については、調査事業所数が少ないので公表しませんが、調査産業計には含まれます。
- 対前年同月増減率は指数により作成しています。実数で計算した場合に必ずしも一致しません。
- 平成29年1月分から日本標準産業分類(平成25年10月改定)に基づき表章しています。平成21年以前の結果との接続については、厚生労働省のWebページ(<https://www.mhlw.go.jp/toukei/list/dl/maikin-hyosyo.pdf>)を参照ください。
- 常用労働者とは、
 - ① 期間を定めずに雇われている者
 - ② 1か月以上の期間を定めて雇われている者のいずれかに該当する者をいいます。
- パートタイム労働者とは、常用労働者のうち、
 - ① 1日の所定労働時間が一般の労働者より短い者
 - ② 1日の所定労働時間が一般の労働者と同じで1週の所定労働日数が一般の労働者より短い者のいずれかに該当する労働者のことです。また、一般労働者とは、常用労働者のうち、パートタイム労働者でない労働者です。
- 入職(離職)率とは、前月末労働者数に対する月間の入職(離職)者の割合(%)です。なお、入職(離職)者には、同一企業内での事業所間の異動者を含みます。
- 調査対象事業所のうち第一種事業所(事業所規模30人以上)の抽出方法は、従来の2~3年に一度行う総入れ替え方式から、毎年1月分調査時に行う部分入れ替え方式に平成30年から変更となりました。賃金、労働時間指数とその増減率は、総入れ替え方式のときに行っていた過去に遡った改定は実施しません。
- 確報値は、速報値の集計後に新たに提出された調査票を加え再集計したものです。そのため、速報値は確報値で改訂される場合があります。

<給与の構成について>

①現金給与総額	②きまって支給する給与		⑤特別に支払われた給与	
		③所定内給与	④超過労働給与	
①=②+⑤	②=③+④	③	④	⑤

- *①現金給与総額は、社会保険料や所得税等を控除する前の総支給額です。
- *③所定内給与とは、基本給、業績手当、職務手当等のことです。
- *④超過労働給与とは、残業手当や深夜勤務手当等のことです。
- *⑤特別に支払われた給与とは、賞与(いわゆるボーナス)、ベースアップの差額追給等のことです。

【事業所規模 5人以上】

(1表) 月間現金給与額

(単位:円、%)

産 業	現金給与総額			きまって支給する給与			所定内給与			特別に支払われた給与		
	対前月 増減率	対前年同月 増減率		対前月 増減率	対前年同月 増減率		対前月 増減率	対前年同月 増減率		対前月 増減差	対前年同月 増減差	
全国(調査産業計・確報値)	279,232	0.6	1.5	271,955	0.7	1.2	252,593	0.4	1.3	7,277	△ 231	878
高知県(調査産業計)	233,419	0.5	0.6	231,397	0.4	1.5	219,375	0.1	1.4	2,022	339	△ 2,132
建設業	303,988	7.8	2.5	296,157	5.1	0.2	286,500	5.1	1.2	7,831	7,715	6,976
製造業	244,849	0.6	6.4	243,108	0.9	5.7	229,102	1.6	6.2	1,741	△ 667	1,324
電気・ガス・熱供給・水道業	380,945	3.4	△ 12.5	378,471	3.5	△ 12.5	335,288	2.4	△ 4.5	2,474	△ 289	297
情報通信業	337,501	9.8	△ 13.8	319,951	4.1	19.8	296,669	5.2	21.3	17,550	17,550	△ 106,717
運輸業, 郵便業	200,695	△ 5.3	△ 17.0	200,695	△ 5.2	△ 17.0	179,017	△ 5.0	△ 15.2	0	△ 52	0
卸売業, 小売業	199,920	△ 1.3	△ 4.2	199,508	△ 1.1	1.8	187,128	△ 3.2	0.5	412	△ 508	△ 12,194
金融業, 保険業	337,225	0.8	10.5	336,993	0.8	10.5	321,657	△ 0.7	9.7	232	△ 3	232
不動産業, 物品賃貸業	257,019	△ 3.3	19.9	257,019	△ 3.3	21.3	244,567	△ 2.9	27.5	0	0	△ 2,337
学術研究, 専門・技術サービス業	351,679	0.7	20.4	350,148	0.3	19.9	331,935	0.5	19.7	1,531	1,531	1,321
宿泊業, 飲食サービス業	108,664	△ 0.1	△ 4.0	104,219	△ 3.8	△ 7.4	100,532	△ 3.9	△ 7.4	4,445	3,989	3,798
生活関連サービス業, 娯楽業	230,743	6.6	22.8	230,743	6.6	22.9	211,877	5.8	20.0	0	0	0
教育, 学習支援業	304,010	3.9	8.2	303,766	3.8	8.2	302,011	3.7	8.4	244	209	96
医療, 福祉	266,179	△ 1.9	1.6	265,964	△ 0.3	1.5	251,592	△ 0.4	0.7	215	△ 4,326	127
複合サービス業	299,164	5.3	△ 1.5	290,952	2.5	△ 3.7	281,371	2.0	△ 2.7	8,212	7,965	6,797
サービス業(他に分類されないもの)	199,438	1.7	0.3	194,017	△ 0.9	△ 1.6	181,235	△ 0.2	△ 0.9	5,421	5,070	3,726

注) ① 特別に支払われた給与については指数を作成していないため、実数による増減差です。

令和5年10月

② 「現金給与総額」=「きまって支給する給与」+「特別に支払われた給与」+「きまって支給する給与」+「所定内給与」+「超過労働給与」

③ 「-」は該当データの無いものを示し、「x」は標本数が寡少につき秘匿のため公表できないもの。「0」は集計単位未満のデータ量を示す。

【事業所規模 5人以上】

(2表) 月間実労働時間数および出勤日数

(単位:時間、日、%)

産 業	総実労働時間			所定内労働時間			所定外労働時間			出勤日数		
	対前月 増減率	対前年同月 増減率		対前月 増減率	対前年同月 増減率		対前月 増減率	対前年同月 増減率		対前月 増減差	対前年同月 増減差	
全国(調査産業計・確報値)	138.3	1.3	0.8	128.0	1.1	1.0	10.3	4.0	△ 1.8	17.9	0.2	0.2
高知県(調査産業計)	133.9	△ 1.3	△ 3.1	127.2	△ 1.2	△ 3.1	6.7	△ 1.5	△ 1.5	18.1	△ 0.1	△ 0.6
建設業	163.3	4.0	1.1	155.9	2.8	1.6	7.4	37.0	△ 8.6	21.1	0.4	0.1
製造業	155.6	△ 3.2	0.6	147.0	△ 2.6	1.0	8.6	△ 11.3	△ 5.4	20.0	△ 0.6	0.4
電気・ガス・熱供給・水道業	167.4	4.0	6.3	149.0	2.3	5.5	18.4	19.5	14.3	19.1	0.6	0.7
情報通信業	155.0	△ 7.6	△ 6.1	144.7	△ 7.2	△ 3.5	10.3	△ 13.4	△ 32.7	20.6	1.3	2.0
運輸業, 郵便業	152.6	△ 0.3	△ 12.6	128.9	△ 2.2	△ 15.7	23.7	11.3	7.8	16.8	△ 0.5	△ 3.8
卸売業, 小売業	127.1	△ 3.1	△ 4.7	122.5	△ 1.8	△ 4.2	4.6	△ 29.2	△ 14.8	18.0	0.0	△ 1.1
金融業, 保険業	147.5	△ 0.4	3.9	137.9	△ 1.1	2.1	9.6	10.3	41.1	18.4	△ 0.2	0.4
不動産業, 物品賃貸業	142.9	△ 1.1	△ 2.2	135.4	△ 1.2	2.8	7.5	0.0	△ 47.9	19.1	0.0	0.2
学術研究, 専門・技術サービス業	156.3	1.1	11.5	147.0	2.6	10.3	9.3	△ 17.7	36.8	19.6	0.5	1.4
宿泊業, 飲食サービス業	89.5	△ 2.3	△ 12.1	86.5	△ 1.9	△ 12.4	3.0	△ 11.8	△ 3.3	14.6	△ 0.2	△ 2.2
生活関連サービス業, 娯楽業	148.8	3.0	5.9	139.2	2.4	3.8	9.6	12.9	50.0	19.7	0.7	1.3
教育, 学習支援業	136.8	4.0	0.9	127.5	3.4	2.0	9.3	13.4	△ 12.3	17.8	0.7	0.8
医療, 福祉	136.4	△ 3.3	△ 2.1	131.8	△ 3.7	△ 2.5	4.6	9.5	9.5	18.3	△ 0.3	△ 0.4
複合サービス業	151.4	3.2	△ 0.8	146.6	3.6	0.3	4.8	△ 7.7	△ 25.0	19.2	0.5	0.2
サービス業(他に分類されないもの)	138.9	3.2	3.0	130.3	3.4	3.2	8.6	0.0	2.4	19.2	0.2	0.4

注) ① 出勤日数については指数を作成していないので、実数による増減差です。

令和5年10月

② 「-」は該当データの無いものを示し、「x」は標本数が寡少につき秘匿のため公表できないもの。「0」は集計単位未満のデータ量を示す。

(図1) 賃金・労働時間・常用雇用指数(令和2年平均=100)の変化(事業所規模5人以上)

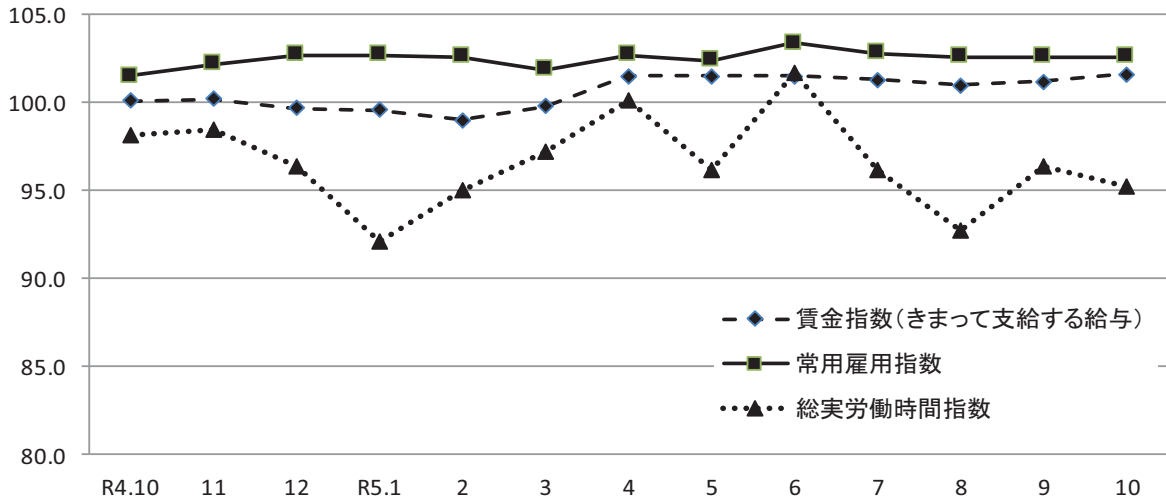

《 事業所規模 5人以上 》

(3表) 常用労働者数および労働異動率

(単位:人、%、ポイント)

産 業	本調査期間末常用労働者数				労働異動率			
	対前月 増減率	対前年同月 増 減 率	パートタイム 労働者比率	入職率	対前年同月 増 減 差	離職率	対前年同月 増 減 差	
全国(調査産業計・確報値)	52,654,083	0.2	1.9	32.5	2.14	0.13	1.98	0.08
高知県(調査産業計)	227,643	0.0	1.1	32.3	2.55	1.11	2.72	1.31
建設業	14,018	0.5	△ 2.8	3.7	0.95	0.56	0.49	△ 0.01
製造業	19,460	2.4	△ 5.2	14.5	0.97	0.36	0.97	△ 0.53
電気・ガス・熱供給・水道業	1,303	2.2	2.2	4.1	3.06	2.43	0.86	0.23
情報通信業	2,745	△ 1.4	3.4	3.4	0.07	△ 1.12	1.47	△ 1.17
運輸業、郵便業	9,341	1.6	2.7	18.6	2.05	1.80	0.41	△ 1.10
卸売業、小売業	40,900	△ 0.2	△ 2.2	43.1	5.08	3.77	5.23	4.35
金融業、保険業	5,517	△ 1.0	△ 0.9	13.5	0.75	△ 0.42	1.71	0.76
不動産業、物品賃貸業	2,409	0.1	26.9	40.2	1.08	△ 1.64	1.00	△ 0.49
学術研究、専門・技術サービス業	4,262	△ 0.9	△ 2.5	11.7	0.60	0.40	1.53	0.73
宿泊業、飲食サービス業	31,436	△ 3.9	10.1	79.5	4.08	2.23	7.95	5.98
生活関連サービス業、娯楽業	7,175	0.9	5.4	34.3	2.70	△ 0.47	1.76	△ 1.37
教育、学習支援業	15,264	3.9	△ 0.1	28.6	4.07	△ 0.01	0.16	△ 1.78
医療、福祉	60,098	0.3	2.3	21.0	1.26	0.16	1.01	△ 0.58
複合サービス業	2,913	0.5	1.9	12.6	0.76	0.34	0.28	△ 0.04
サービス業(他に分類されないもの)	10,687	0.1	△ 3.1	33.3	1.63	△ 1.34	1.55	0.76

注) ① 労働異動率については指数を作成していないので、実数による増減差です。

令和5年10月

② 「-」は該当データのないものを示し、「x」は標本数が寡少につき秘匿のため公表できないもの。「0」は集計単位未満のデータ量を示す。

《 事業所規模 5人以上 》

(4表) 産業別・就業形態別常用労働者数、月間給与額、労働時間数等

(単位:人、円、日、時間)

就業形態	産 業	本調査期間末 労働者数	現金給与 総 額	きまって 支給する 給 与			特別に 支払われた 給 与	出 勤 日 数	総 実 所 定 内 所 定 外 所 定 外 労働時間 労働時間 労働時間	所 定 内 労働時間	所 定 外 労働時間
				所定内 給 与	超過労働 給 与						
一般労働者	調 査 産 業 計	154,210	302,003	299,070	281,940	17,130	2,933	20.0	160.7	151.4	9.3
	製 造 業	16,647	268,404	266,708	251,091	15,617	1,696	20.6	165.7	156.3	9.4
	卸 売 業 , 小 売 業	23,268	281,587	280,868	259,770	21,098	719	20.2	160.2	152.8	7.4
	医 療 , 福 祉	47,470	308,181	307,937	290,232	17,705	244	19.6	150.9	145.4	5.5
パートタイム 労働者	調 査 産 業 計	73,433	90,173	90,054	88,701	1,353	119	14.1	77.9	76.6	1.3
	製 造 業	2,813	105,400	103,396	98,928	4,468	2,004	16.6	95.7	91.5	4.2
	卸 売 業 , 小 売 業	17,632	93,530	93,518	92,495	1,023	12	15.1	83.8	83.0	0.8
	医 療 , 福 祉	12,628	108,257	108,152	106,311	1,841	105	13.8	81.7	80.7	1.0

令和5年10月

統計表:事業所規模 5人以上

賃金指数(現金給与総額)

(R2年平均=100)

区分	調査産業計		建設業		製造業		電気・ガス・熱供給・水道業		情報通信業		運輸業、郵便業		卸売業、小売業		金融業、保険業	
	名目	実質	名目	実質	名目	実質	名目	実質	名目	実質	名目	実質	名目	実質	名目	実質
平成28年平均	109.1	111.3	108.0	110.2	101.3	103.4	x	x	146.4	149.4	107.2	109.4	101.0	103.1	123.9	126.4
29	111.8	113.0	138.7	140.2	101.6	102.7	x	x	138.7	140.2	108.5	109.7	109.1	110.3	116.3	117.6
30	99.6	100.1	90.8	91.3	105.2	105.7	123.5	124.1	114.2	114.8	101.0	101.5	100.4	100.9	117.8	118.4
令和元年	101.0	100.8	97.9	97.7	97.6	97.4	103.5	103.3	100.6	100.4	103.8	103.6	96.9	96.7	110.9	110.7
2	100.0	100.0	100.0	100.0	100.0	100.0	100.0	100.0	100.0	100.0	100.0	100.0	100.0	100.0	100.0	100.0
3	98.1	98.5	118.8	119.3	107.6	108.0	98.0	98.4	104.8	105.2	93.7	94.1	90.7	91.1	102.4	102.8
4	99.0	97.2	102.7	100.9	105.9	104.0	110.2	108.3	101.4	99.6	99.7	97.9	102.5	100.7	106.1	104.2
令和4年10月	86.1	83.4	88.1	85.4	87.8	85.1	95.5	92.5	111.7	108.2	91.9	89.1	93.2	90.3	91.5	88.7
11月	89.9	86.9	92.1	89.1	114.9	111.1	86.6	83.8	78.6	76.0	96.6	93.4	88.5	85.6	92.0	89.0
12月	168.3	163.7	162.8	158.4	166.2	161.7	213.1	207.3	139.4	135.6	146.2	142.2	174.2	169.5	225.2	219.1
令和5年1月	86.2	83.2	81.0	78.2	88.0	84.9	81.0	78.2	83.8	80.9	88.3	85.2	86.1	83.1	95.1	91.8
2月	84.3	81.6	82.7	80.1	89.2	86.4	80.3	77.7	95.3	92.3	87.8	85.0	85.7	83.0	94.7	91.7
3月	88.3	85.2	88.0	84.9	95.8	92.5	78.6	75.9	102.9	99.3	106.7	103.0	86.4	83.4	96.2	92.9
4月	87.9	84.0	83.3	79.6	92.5	88.4	80.1	76.6	85.4	81.6	90.1	86.1	95.8	91.6	98.5	94.2
5月	87.4	83.1	83.6	79.5	91.5	87.0	80.5	76.5	91.5	87.0	88.0	83.7	87.7	83.4	97.8	93.0
6月	152.7	144.3	137.7	130.2	138.3	130.7	167.3	158.1	177.0	167.3	92.4	87.3	128.1	121.1	274.9	259.8
7月	106.3	100.0	103.4	97.3	131.9	124.1	92.9	87.4	93.2	87.7	114.4	107.6	128.9	121.3	109.2	102.7
8月	86.9	81.4	82.7	77.5	95.0	89.0	80.7	75.6	88.1	82.6	87.5	82.0	91.7	85.9	101.4	95.0
9月	86.1	80.4	83.7	78.2	92.8	86.6	80.8	75.4	87.7	81.9	80.5	75.2	90.5	84.5	100.3	93.7
10月	86.6	80.2	90.3	83.6	93.4	86.5	83.6	77.4	96.3	89.2	76.3	70.6	89.3	82.7	101.1	93.6

区分	不動産業、物品賃貸業		学術研究、専門・技術サービス業		宿泊業、飲食サービス業		生活関連サービス業、娯楽業		教育、学習支援業		医療、福祉		複合サービス業		サービス業(他に分類されないもの)	
	名目	実質	名目	実質	名目	実質	名目	実質	名目	実質	名目	実質	名目	実質	名目	実質
平成28年平均	122.0	124.5	103.4	105.5	110.0	112.2	95.0	96.9	85.6	87.3	114.6	116.9	91.0	92.9	114.2	116.5
29	98.5	99.6	104.1	105.3	109.8	111.0	89.3	90.3	90.4	91.4	110.9	112.1	104.7	105.9	111.2	112.4
30	75.7	76.1	84.3	84.7	104.5	105.0	110.1	110.7	96.2	96.7	93.1	93.6	98.8	99.3	124.8	125.4
令和元年	100.0	99.8	85.9	85.7	93.5	93.3	96.5	96.3	115.3	115.1	100.4	100.2	99.8	99.6	114.3	114.1
2	100.0	100.0	100.0	100.0	100.0	100.0	100.0	100.0	100.0	100.0	100.0	100.0	100.0	100.0	100.0	100.0
3	81.2	81.5	102.8	103.2	106.6	107.0	105.1	105.5	95.7	96.1	94.4	94.8	101.6	102.0	103.9	104.3
4	86.3	84.8	90.1	88.5	121.0	118.9	107.4	105.5	86.9	85.4	94.0	92.3	107.2	105.3	115.6	113.6
令和4年10月	76.2	73.8	75.4	73.1	108.7	105.3	91.3	88.5	65.8	63.8	82.5	79.9	86.6	83.9	104.4	101.2
11月	78.7	76.1	79.8	77.2	109.0	105.4	92.1	89.1	66.5	64.3	89.5	86.6	88.1	85.2	102.8	99.4
12月	181.6	176.7	187.5	182.4	151.9	147.8	171.4	166.7	191.3	186.1	155.8	151.6	216.1	210.2	189.9	184.7
令和5年1月	78.7	76.0	81.4	78.6	108.1	104.3	105.9	102.2	68.0	65.6	89.2	86.1	85.8	82.8	102.9	99.3
2月	99.8	96.6	82.7	80.1	107.4	104.0	107.6	104.2	69.3	67.1	80.5	77.9	86.5	83.7	103.5	100.2
3月	100.3	96.8	98.8	95.4	108.6	104.8	104.6	101.0	74.6	72.0	83.9	81.0	85.2	82.2	108.8	105.0
4月	90.4	86.4	87.5	83.7	113.8	108.8	108.8	104.0	74.7	71.4	82.2	78.6	85.8	82.0	115.0	109.9
5月	82.2	78.1	88.7	84.3	114.7	109.0	104.8	99.6	71.5	68.0	86.1	81.8	102.0	97.0	101.6	96.6
6月	131.0	123.8	195.9	185.2	125.4	118.5	154.2	145.7	220.5	208.4	147.2	139.1	230.0	217.4	143.5	135.6
7月	95.0	89.4	110.0	103.5	111.9	105.3	148.4	139.6	72.6	68.3	97.8	92.0	83.1	78.2	139.6	131.3
8月	94.1	88.2	89.1	83.5	115.7	108.4	107.9	101.1	66.5	62.3	83.9	78.6	93.1	87.3	102.7	96.3
9月	94.5	88.2	90.2	84.2	104.5	97.6	105.2	98.2	68.6	64.1	85.4	79.7	81.0	75.6	103.0	96.2
10月	91.4	84.6	90.8	84.1	104.4	96.7	112.1	103.8	71.2	65.9	83.8	77.6	85.3	79.0	104.7	96.9

注) 実質賃金指数算出のための消費者物価指数は「高知市の持家の帰属家賃を除く総合」指数を使用しています。

統計表:事業所規模 5人以上

賃金指数(きまって支給する給与)

(R2年平均=100)

区分	調査産業計	建設業	製造業	電気・ガス・熱供給・水道業	情報通信業	運輸業,郵便業	卸売業,小売業	金融業,保険業
平成28年平均	108.0	109.2	101.7	x	145.0	112.5	98.2	114.1
29	109.2	126.8	100.2	x	139.7	110.9	103.9	111.2
30	99.3	90.5	103.9	126.6	116.5	99.7	101.1	115.3
令和元年	100.6	98.4	98.4	104.7	102.8	103.6	98.4	110.4
2	100.0	100.0	100.0	100.0	100.0	100.0	100.0	100.0
3	98.4	113.7	109.6	98.6	102.9	96.2	93.3	101.5
4	99.4	103.0	107.1	115.5	99.3	103.6	98.2	103.2
令和4年10月	100.1	103.4	104.9	124.9	95.9	104.8	99.9	111.7
11月	100.2	104.3	105.6	113.7	98.7	106.0	100.3	112.3
12月	99.7	101.8	107.1	111.7	94.8	105.7	100.2	109.8
令和5年1月	99.6	95.3	104.9	106.1	102.5	100.4	98.2	116.1
2月	99.0	97.3	106.5	103.6	119.5	100.1	97.6	115.6
3月	99.8	99.0	106.3	102.8	111.3	102.5	97.2	117.5
4月	101.5	97.0	110.3	105.2	107.2	102.8	99.8	120.2
5月	101.5	96.3	108.6	105.8	114.7	100.2	99.8	119.4
6月	101.5	95.6	110.9	105.4	109.9	105.4	101.0	120.2
7月	101.3	98.1	110.5	103.9	117.2	93.5	102.7	121.4
8月	101.0	96.6	109.0	104.3	110.9	93.4	102.6	123.7
9月	101.2	98.6	109.9	105.5	110.3	91.8	102.8	122.4
10月	101.6	103.6	110.9	109.3	114.9	87.0	101.7	123.4

区分	不動産業,物品賃貸業	学術研究,専門・技術サービス業	宿泊業,飲食サービス業	生活関連サービス業,娯楽業	教育,学習支援業	医療,福祉	複合サービス業	サービス業(他に分類されないもの)
平成28年平均	112.1	107.3	110.3	95.7	86.8	112.3	88.3	111.8
29	91.4	105.6	109.2	91.1	89.1	110.4	100.4	110.1
30	79.0	88.3	102.3	109.8	94.4	93.6	94.6	121.0
令和元年	98.0	90.3	91.7	94.2	109.9	100.6	98.4	111.1
2	100.0	100.0	100.0	100.0	100.0	100.0	100.0	100.0
3	84.8	104.5	106.6	99.3	94.5	95.0	100.3	100.9
4	87.3	95.7	117.6	102.1	86.6	96.8	105.8	112.6
令和4年10月	90.3	98.5	111.5	98.9	84.6	98.8	107.4	115.3
11月	94.2	100.9	111.4	99.8	82.9	99.5	106.1	112.6
12月	93.7	99.4	112.0	100.7	86.4	97.6	108.2	112.4
令和5年1月	94.2	106.4	111.1	114.7	87.1	99.3	106.8	114.0
2月	97.6	108.1	106.7	109.3	88.3	96.5	107.8	115.1
3月	118.3	108.9	111.9	110.8	92.6	95.7	106.2	119.2
4月	102.3	114.3	114.7	117.8	94.7	98.4	106.4	114.1
5月	98.0	111.9	118.3	113.0	91.8	99.4	105.9	112.9
6月	96.4	113.2	112.4	112.8	89.5	99.4	108.9	112.5
7月	113.8	115.7	109.6	119.1	88.2	99.8	101.3	109.7
8月	112.7	116.1	110.4	114.3	85.5	100.5	102.8	114.1
9月	113.1	117.8	107.4	114.0	88.1	100.6	100.8	114.5
10月	109.5	118.1	103.3	121.5	91.5	100.3	103.4	113.5

統計表:事業所規模 5人以上

労働時間指数

(R2年平均=100)

区分	調査産業計		建設業		製造業		電気・ガス・熱供給・水道業		情報通信業		運輸業,郵便業		卸売業,小売業		金融業,保険業	
	総実	所定外	総実	所定外	総実	所定外	総実	所定外	総実	所定外	総実	所定外	総実	所定外	総実	所定外
平成28年平均	105.4	121.9	103.7	152.3	103.6	114.3	x	x	97.4	106.7	103.7	83.5	111.1	111.5	107.5	178.2
29	106.0	120.9	104.3	137.2	101.0	107.6	x	x	97.7	95.9	97.8	70.5	118.5	180.0	107.7	163.6
30	104.1	107.6	106.0	151.1	105.0	126.0	108.6	163.9	100.2	131.0	95.1	73.9	110.9	112.6	110.9	168.0
令和元年	100.3	109.6	100.5	101.9	99.7	103.5	103.8	95.1	99.3	106.4	103.1	99.1	102.1	100.8	103.3	149.8
2	100.0	100.0	100.0	100.0	100.0	100.0	100.0	100.0	100.0	100.0	100.0	100.0	100.0	100.0	100.0	100.0
3	97.9	84.8	99.9	114.4	99.0	101.4	97.4	80.9	99.5	81.2	88.4	46.4	95.4	61.6	103.3	140.9
4	97.7	80.4	96.1	80.2	96.8	78.7	105.7	148.5	104.8	115.1	94.5	57.6	99.0	84.6	99.6	103.5
令和4年10月	98.2	81.9	99.1	84.4	97.4	77.1	107.6	173.1	101.8	127.5	94.9	57.9	98.7	84.4	101.4	130.8
11月	98.5	83.1	101.0	97.9	98.4	80.5	110.4	180.6	106.2	126.7	94.0	59.7	100.2	81.3	101.5	126.9
12月	96.4	80.7	96.9	79.2	98.2	82.2	105.4	161.3	106.8	127.5	93.4	56.6	98.7	93.8	101.9	123.1
令和5年1月	92.1	92.8	90.3	69.8	86.0	75.4	101.3	146.2	104.7	113.3	95.3	77.4	94.8	100.0	101.9	167.3
2月	95.0	92.8	99.7	90.6	98.4	80.5	107.2	172.0	106.2	148.3	93.9	75.3	94.9	85.9	97.7	157.7
3月	97.2	97.6	101.3	95.8	97.2	83.9	115.7	178.5	103.2	145.0	102.3	97.1	93.2	89.1	101.7	178.8
4月	100.1	95.2	98.8	71.9	103.6	83.1	111.5	184.9	110.0	155.8	98.2	87.6	100.0	100.0	106.7	192.3
5月	96.2	91.6	90.3	62.5	91.8	76.3	108.6	193.5	103.8	149.2	99.6	90.0	96.7	95.3	103.2	192.3
6月	101.7	86.7	101.0	61.5	105.3	79.7	118.8	172.0	103.5	129.2	99.9	84.2	100.4	89.1	108.1	192.3
7月	96.2	80.7	95.0	58.3	99.9	95.8	112.5	176.3	113.9	124.2	83.2	51.1	97.2	79.7	110.2	188.5
8月	92.7	75.9	89.2	51.0	90.6	83.9	114.5	179.6	106.0	102.5	81.9	55.8	95.7	87.5	99.1	176.9
9月	96.4	81.9	96.3	56.3	101.2	82.2	110.0	165.6	103.5	99.2	83.2	56.1	97.2	101.6	105.9	167.3
10月	95.2	80.7	100.2	77.1	98.0	72.9	114.4	197.8	95.6	85.8	82.9	62.4	94.1	71.9	105.4	184.6

区分	不動産業,物品賃貸業		学術研究,専門・技術サービス業		宿泊業,飲食サービス業		生活関連サービス業,娯楽業		教育,学習支援業		医療,福祉		複合サービス業		サービス業(他に分類されないもの)	
	総実	所定外	総実	所定外	総実	所定外	総実	所定外	総実	所定外	総実	所定外	総実	所定外	総実	所定外
平成28年平均	104.0	168.9	107.4	101.3	123.8	250.7	114.1	180.9	95.7	46.9	96.9	128.8	97.2	83.6	100.9	112.1
29	94.8	93.5	101.9	78.4	118.7	170.4	102.4	173.2	97.5	69.9	98.2	127.8	103.8	91.8	102.4	78.0
30	87.4	56.5	101.0	95.8	109.9	115.4	107.7	98.4	102.0	164.7	97.7	82.5	98.7	68.3	105.6	93.7
令和元年	98.6	121.0	102.4	112.5	96.4	80.2	100.6	154.1	103.9	215.4	97.5	103.7	97.0	105.5	105.2	95.1
2	100.0	100.0	100.0	100.0	100.0	100.0	100.0	100.0	100.0	100.0	100.0	100.0	100.0	100.0	100.0	100.0
3	92.5	94.4	95.6	75.7	102.4	111.1	106.9	122.0	100.6	152.6	98.6	89.0	100.4	87.3	94.4	83.7
4	101.2	203.6	91.6	61.7	110.9	69.7	111.1	109.2	96.7	148.4	94.9	80.1	100.6	72.3	97.5	90.6
令和4年10月	99.7	180.0	92.4	58.1	108.4	66.0	112.0	136.2	96.8	149.3	95.4	82.4	100.7	80.0	101.9	109.1
11月	109.1	223.8	94.0	67.5	105.1	70.2	107.7	100.0	97.7	145.1	96.4	84.3	98.2	72.5	100.5	100.0
12月	107.6	212.5	90.3	62.4	105.0	57.4	107.3	80.9	90.6	121.1	93.4	86.3	108.7	118.8	97.2	105.2
令和5年1月	92.6	98.8	94.0	86.3	107.0	148.9	110.4	187.2	82.4	104.2	88.4	92.2	96.4	78.8	95.4	102.6
2月	96.2	122.5	96.1	97.4	102.4	131.9	107.0	157.4	92.2	123.9	90.9	92.2	91.6	58.8	100.1	107.8
3月	99.2	130.0	110.2	138.5	107.6	91.5	109.1	136.2	100.8	147.9	91.9	92.2	107.3	50.0	102.7	107.8
4月	98.8	108.8	103.7	72.6	108.5	91.5	116.5	202.1	105.2	184.5	95.6	78.4	101.1	60.0	101.0	114.3
5月	92.4	102.5	93.7	96.6	112.2	106.4	113.5	166.0	97.2	143.7	93.4	76.5	99.1	73.8	94.3	102.6
6月	102.5	112.5	105.6	82.1	104.6	72.3	111.0	153.2	106.5	153.5	100.2	82.4	103.3	36.3	103.6	101.3
7月	98.4	92.5	101.9	85.5	101.2	76.6	107.8	180.9	89.4	111.3	95.8	84.3	99.8	66.3	100.6	122.1
8月	93.7	81.3	100.4	79.5	103.1	89.4	110.9	178.7	62.5	39.4	96.5	84.3	100.6	48.8	99.2	98.7
9月	98.6	93.8	101.9	96.6	97.6	72.3	115.1	180.9	93.9	115.5	96.6	82.4	96.8	65.0	101.7	111.7
10月	97.5	93.8	103.0	79.5	95.3	63.8	118.6	204.3	97.7	131.0	93.4	90.2	99.9	60.0	105.0	111.7

統計表:事業所規模 5人以上

常用雇用指数

(R2年平均 = 100)

区分	調査産業計	建設業	製造業	電気・ガス・熱供給・水道業	情報通信業	運輸業,郵便業	卸売業,小売業	金融業,保険業
平成28年平均	96.1	94.7	84.8	x	98.2	102.6	98.6	111.8
29	98.1	97.5	86.9	x	98.3	105.6	101.2	108.3
30	99.6	91.3	105.6	104.9	99.6	105.4	101.2	106.5
令和元年	100.5	97.5	104.5	103.5	100.5	106.3	101.1	103.5
2	100.0	100.0	100.0	100.0	100.0	100.0	100.0	100.0
3	99.5	98.3	93.0	65.7	100.7	108.1	100.1	98.8
4	101.9	94.2	100.7	99.1	100.5	103.5	98.7	100.4
令和4年10月	101.5	94.0	99.5	98.8	98.6	99.3	98.6	97.8
11月	102.2	93.6	99.7	100.9	98.7	99.9	98.9	98.0
12月	102.7	93.1	100.2	100.9	97.8	99.7	98.8	99.3
令和5年1月	102.7	92.5	102.7	100.6	97.2	99.1	98.4	98.1
2月	102.6	92.8	103.1	99.5	97.1	98.4	99.1	98.3
3月	101.9	93.0	101.1	99.1	101.3	98.3	98.5	97.6
4月	102.7	93.2	101.4	97.6	101.5	100.3	97.6	98.2
5月	102.4	93.1	101.4	98.1	102.5	99.9	97.1	98.5
6月	103.4	92.7	102.8	97.0	102.2	100.7	96.8	98.9
7月	102.8	92.4	95.0	98.0	101.6	100.9	96.3	97.9
8月	102.6	91.6	94.4	98.3	102.3	100.6	97.1	98.2
9月	102.6	91.0	92.1	98.8	103.4	100.4	96.6	97.8
10月	102.6	91.4	94.3	101.0	102.0	102.0	96.4	96.9

区分	不動産業,物品賃貸業	学術研究,専門・技術サービス業	宿泊業,飲食サービス業	生活関連サービス業,娯楽業	教育,学習支援業	医療,福祉	複合サービス業	サービス業(他に分類されないもの)
平成28年平均	169.8	105.0	79.5	98.8	106.0	97.2	107.5	96.1
29	162.6	103.4	86.2	100.9	102.8	97.2	114.3	102.7
30	112.2	99.8	88.8	106.4	100.8	98.3	114.8	104.0
令和元年	114.4	98.7	99.1	107.0	100.1	98.5	103.0	96.5
2	100.0	100.0	100.0	100.0	100.0	100.0	100.0	100.0
3	100.5	71.6	105.1	104.3	98.0	101.7	97.3	92.9
4	113.7	102.5	121.8	95.9	94.3	102.3	91.5	94.9
令和4年10月	114.7	103.1	118.4	95.3	94.9	102.1	89.8	103.9
11月	114.1	104.0	122.4	97.8	95.4	102.4	91.1	103.6
12月	112.8	103.6	125.4	98.6	95.0	103.1	92.8	102.6
令和5年1月	143.1	97.5	125.0	100.3	93.4	103.0	92.7	102.8
2月	144.0	97.7	124.5	98.5	93.5	102.8	92.5	102.1
3月	143.9	97.9	126.7	96.7	84.7	102.6	90.6	102.5
4月	143.8	103.0	127.5	97.5	90.0	103.9	91.2	101.3
5月	145.5	102.6	124.8	98.0	92.1	103.5	91.4	102.1
6月	145.0	103.0	129.5	99.9	94.8	104.4	92.0	99.4
7月	147.4	102.6	133.9	99.5	92.7	104.4	91.1	99.5
8月	144.9	103.1	131.3	98.5	92.6	104.4	91.2	100.1
9月	145.4	101.4	135.5	99.5	91.2	104.2	91.0	100.7
10月	145.6	100.5	130.3	100.4	94.8	104.4	91.5	100.7

《 事業所規模 30人以上 》

1. 賃金の動き(1表参照)

		対前月比(差)	対前年同月比(差)
現金給与総額	264,159 円	0.4 %	△ 0.2 %
きまって支給する給与	262,340 円	0.8 %	2.0 %
特別に支払われた給与	1,819 円	△ 975 円	△ 5,935 円

2. 労働時間の動き(2表参照)

		対前月比(差)	対前年同月比(差)
出勤日数	18.5 日	△ 0.1 日	0.1 日
総実労働時間	140.3 時間	△ 1.3 %	△ 0.2 %
所定外労働時間	8.1 時間	1.3 %	12.5 %

3. 雇用の動き(3表参照)

		対前月比(差)	対前年同月比(差)
常用労働者数	115,567 人	0.8 %	1.9 %
パート労働者比率	23.4 %	0.3 pt	△ 1.2 pt
労働異動率			
入職率	1.53 %		△ 0.14 pt
離職率	1.13 %		△ 0.35 pt

《 事業所規模 30人以上 》

(1表) 月間現金給与額

(単位:円、%)

産 業	現金給与総額		きまって支給する給与		所定内給与		特別に支払われた給与					
	対前月 増減率	対前年同月 増減率	対前月 増減率	対前年同月 増減率	対前月 増減率	対前年同月 増減率	対前月 増減率	対前年同月 増減率				
全国(調査産業計・確報値)	319,761	0.7	2.2	311,011	0.8	1.8	285,596	0.5	2.0	8,750	△ 103	1,223
高知県(調査産業計)	264,159	0.4	△ 0.2	262,340	0.8	2.0	245,513	0.3	1.2	1,819	△ 975	△ 5,935
建 設 業	347,118	16.7	10.5	319,535	7.6	2.9	301,586	7.4	1.8	27,583	27,176	24,514
製 造 業	264,785	△ 0.3	4.6	264,771	0.5	4.8	246,660	1.4	4.7	14	△ 2,291	△ 185
電気・ガス・熱供給・水道業	435,447	5.1	△ 13.9	431,397	4.9	△ 14.5	372,041	2.9	△ 2.7	4,050	1,210	2,801
情 報 通 信 業	361,424	12.9	△ 23.0	335,361	4.8	16.0	313,617	4.9	17.2	26,063	26,063	△ 154,319
運 輸 業 , 郵 便 業	241,113	△ 2.6	△ 6.7	241,113	△ 2.6	△ 6.6	201,830	△ 2.1	△ 9.2	0	△ 105	0
卸 売 業 , 小 売 業	201,955	△ 0.3	△ 8.4	200,894	△ 0.8	6.5	181,803	△ 5.0	0.7	1,061	969	△ 30,635
金 融 業 , 保 険 業	353,498	0.0	4.1	353,498	0.0	4.1	342,650	△ 0.6	5.6	0	0	0
不動産業,物品賃貸業	225,397	0.6	1.4	225,397	0.6	1.4	206,626	0.4	2.4	0	0	0
学術研究・専門・技術サービス業	330,545	0.9	△ 0.1	330,545	0.9	0.0	316,941	0.9	0.7	0	0	△ 371
宿泊業,飲食サービス業	102,496	△ 8.3	5.1	102,488	△ 6.7	5.0	94,900	△ 7.1	2.0	8	△ 1,955	8
生活関連サービス業,娯楽業	187,842	4.7	△ 0.4	187,842	4.7	△ 0.4	176,640	4.0	△ 1.1	0	0	0
教育・学習支援業	319,542	2.9	9.7	319,177	2.8	9.6	316,916	2.6	9.8	365	313	147
医 療 , 福 祉	297,910	△ 1.4	2.3	297,632	0.6	2.1	279,159	0.5	1.1	278	△ 6,115	278
複 合 サ ー ビ ス 業	295,479	5.9	△ 4.5	288,765	3.6	△ 6.1	277,281	2.6	△ 5.1	6,714	6,284	4,357
サービス業(他に分類されないもの)	180,744	△ 0.2	△ 6.1	179,943	△ 0.6	△ 6.2	165,844	△ 0.8	△ 6.4	801	731	51

注) ① 特別に支払われた給与については指数を作成していないため、実数による増減差です。
 ② 「現金給与総額」=「きまって支給する給与」+「特別に支払われた給与」・「きまって支給する給与」=「所定内給与」+「超過労働給与」
 ③ 「-」は該当データのないものを示し、「x」は標本数が稀少につき秘匿のため公表できないもの、「0」は集計単位未満のデータ量を示す。

《 事業所規模 30人以上 》

(2表) 月間実労働時間数および出勤日数

(単位:時間、日、%)

産 業	総実労働時間		所定内労働時間		所定外労働時間		出勤日数					
	対前月 増減率	対前年同月 増減率	対前月 増減率	対前年同月 増減率	対前月 増減率	対前年同月 増減率	対前月 増減率	対前年同月 増減率				
全国(調査産業計・確報値)	146.4	2.1	1.4	133.9	1.9	1.5	12.5	4.2	△ 0.9	18.3	0.3	0.2
高知県(調査産業計)	140.3	△ 1.3	△ 0.2	132.2	△ 1.5	△ 0.9	8.1	1.3	12.5	18.5	△ 0.1	0.1
建 設 業	166.4	3.2	4.5	153.9	0.3	5.0	12.5	58.2	△ 1.6	20.7	△ 0.2	△ 0.4
製 造 業	161.3	△ 5.5	2.3	151.0	△ 4.7	2.7	10.3	△ 14.9	△ 2.9	19.9	△ 1.0	0.7
電気・ガス・熱供給・水道業	164.8	9.2	4.8	147.5	6.3	5.6	17.3	41.8	△ 2.8	19.3	1.1	1.0
情 報 通 信 業	151.6	△ 10.0	△ 7.8	142.9	△ 9.4	△ 6.3	8.7	△ 17.9	△ 27.5	18.4	△ 0.3	△ 0.3
運 輸 業 , 郵 便 業	179.7	1.4	8.7	139.4	△ 2.9	△ 2.5	40.3	19.6	79.2	18.5	△ 0.6	△ 1.9
卸 売 業 , 小 売 業	136.0	△ 2.2	△ 1.9	131.6	△ 0.8	△ 1.4	4.4	△ 31.3	△ 13.8	19.0	△ 0.1	0.0
金 融 業 , 保 険 業	146.0	△ 0.9	2.6	134.6	△ 1.5	1.3	11.4	6.5	22.6	18.4	△ 0.1	0.7
不動産業,物品賃貸業	140.6	2.2	△ 2.9	128.7	1.9	△ 0.4	11.9	5.3	△ 23.2	18.7	0.2	△ 0.2
学術研究・専門・技術サービス業	151.6	8.0	3.6	144.1	7.7	4.4	7.5	13.6	△ 8.7	19.4	1.4	0.8
宿泊業,飲食サービス業	83.7	△ 2.3	△ 4.5	78.4	△ 1.5	△ 6.6	5.3	△ 13.1	43.2	14.2	0.2	0.0
生活関連サービス業,娯楽業	140.3	2.8	△ 1.1	134.0	2.2	△ 1.9	6.3	16.7	18.9	18.6	0.0	0.3
教育・学習支援業	137.9	4.7	6.4	129.6	4.5	4.6	8.3	7.8	43.1	18.0	0.9	1.2
医 療 , 福 祉	138.3	△ 2.7	△ 2.9	133.3	△ 3.0	△ 3.2	5.0	6.4	6.3	18.3	△ 0.2	△ 0.3
複 合 サ ー ビ ス 業	153.0	6.4	△ 0.6	147.2	6.7	0.5	5.8	0.0	△ 22.7	19.1	1.2	0.1
サービス業(他に分類されないもの)	133.7	1.0	8.1	124.8	0.8	8.9	8.9	3.5	0.0	19.3	0.1	1.2

注) ① 出勤日数については指数を作成していないので、実数による増減差です。
 ② 「-」は該当データのないものを示し、「x」は標本数が稀少につき秘匿のため公表できないもの、「0」は集計単位未満のデータ量を示す。

(図1) 賃金・労働時間・常用雇用指数(令和2年平均=100)の変化(事業所規模30人以上)

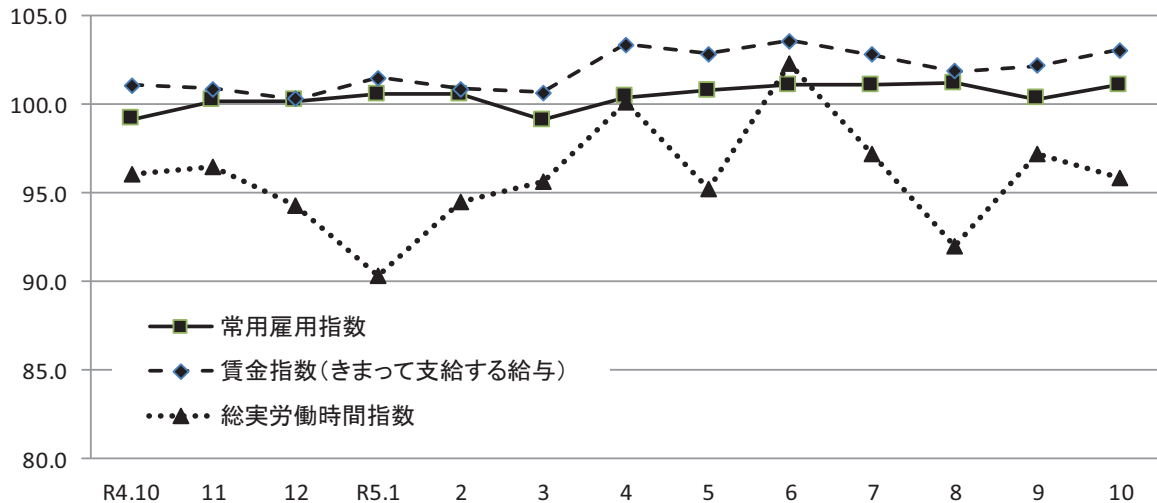

《 事業所規模 30人以上 》

(3表) 常用労働者数および労働異動率

(単位:人、%、ポイント)

産 業	本調査期間末常用労働者数				労働異動率			
	対前月増減率	対前年同月増減率	パートタイム労働者比率	入職率	対前年同月増減差	離職率	対前年同月増減差	
全国(調査産業計・確報値)	29,619,182	0.0	0.8	24.7	1.90	0.04	1.85	0.04
高知県(調査産業計)	115,567	0.8	1.9	23.4	1.53	△ 0.14	1.13	△ 0.35
建設業	3,963	△ 0.4	0.9	0.3	1.33	△ 0.11	1.71	1.27
製造業	12,755	3.6	9.3	8.0	0.85	0.29	0.85	△ 0.27
電気・ガス・熱供給・水道業	800	3.2	2.4	1.4	3.23	3.10	0.00	△ 1.02
情報通信業	1,842	△ 2.1	0.4	5.1	0.11	△ 0.21	2.18	1.15
運輸業,郵便業	4,539	0.7	△ 3.3	10.9	1.55	1.07	0.84	△ 2.05
卸売業,小売業	15,685	0.1	△ 4.4	38.8	1.03	△ 0.36	0.96	△ 0.09
金融業,保険業	2,678	△ 0.4	0.9	10.6	1.30	△ 1.16	1.71	△ 0.29
不動産業,物品賃貸業	1,268	0.2	61.4	40.5	2.05	△ 1.83	1.90	△ 0.43
学術研究,専門・技術サービス業	1,542	△ 0.1	△ 15.1	10.6	0.26	△ 0.23	0.39	△ 0.54
宿泊業,飲食サービス業	7,498	0.1	26.3	75.1	4.49	0.54	4.34	1.58
生活関連サービス業,娯楽業	2,338	△ 1.6	△ 1.4	40.8	1.09	△ 2.50	2.73	1.61
教育,学習支援業	10,197	3.9	△ 1.9	25.1	4.09	△ 1.46	0.23	△ 2.41
医療,福祉	42,350	0.1	1.3	14.9	0.93	△ 0.10	0.86	△ 0.46
複合サービス業	1,680	0.8	△ 2.2	18.8	1.32	0.62	0.48	△ 0.04
サービス業(他に分類されないもの)	6,317	1.0	0.5	41.4	1.58	0.18	0.59	△ 0.76

注) ① 労働異動率については指数を作成していないので、実数による増減差です。 令和5年10月
 ② 「-」は該当データの無いものを示し、「x」は標本数が寡少につき秘匿のため公表できないもの。「0」は集計単位未満のデータ量を示す。

《 事業所規模 30人以上 》

(4表) 産業別・就業形態別常用労働者数、月間給与額、労働時間数等

(単位:人、円、日、時間)

就業形態	産 業	本調査期間末労働者数	現金給与総額	きまって支給する給与			特別に支払われた給与	出勤日数	総労働時間	実所定内労働時間	所定外労働時間
				所定内給与	超過労働給与						
一般労働者	調査産業計	88,483	314,837	312,475	291,132	21,343	2,362	19.7	158.0	147.9	10.1
	製造業	11,739	275,965	275,958	257,148	18,810	7	20.0	163.9	153.4	10.5
	卸売業,小売業	9,597	261,507	259,771	229,446	30,325	1,736	20.0	157.6	151.1	6.5
	医療,福祉	36,026	329,844	329,533	308,270	21,263	311	19.2	148.0	142.4	5.6
パートタイム労働者	調査産業計	27,084	98,207	98,165	96,125	2,040	42	14.4	82.2	80.8	1.4
	製造業	1,016	135,399	135,299	125,275	10,024	100	18.4	131.2	123.4	7.8
	卸売業,小売業	6,088	108,359	108,359	106,925	1,434	0	17.5	102.2	101.1	1.1
	医療,福祉	6,324	117,299	117,206	114,516	2,690	93	13.0	83.4	82.1	1.3

令和5年10月

統計表:事業所規模 30人以上

賃金指数(現金給与総額)

(R2年平均=100)

区分	調査産業計		建設業		製造業		電気・ガス・熱供給・水道業		情報通信業		運輸業、郵便業		卸売業、小売業		金融業、保険業	
	名目	実質	名目	実質	名目	実質	名目	実質	名目	実質	名目	実質	名目	実質	名目	実質
平成28年平均	105.1	107.2	x	x	96.9	98.9	x	x	125.7	128.3	100.6	102.7	93.2	95.1	138.1	140.9
29	105.0	106.2	x	x	101.3	102.4	x	x	126.3	127.7	95.2	96.3	95.0	96.1	127.8	129.2
30	97.7	98.2	x	x	103.9	104.4	x	x	112.9	113.5	98.3	98.8	96.7	97.2	117.6	118.2
令和元年	103.0	102.8	99.6	99.4	101.2	101.0	102.0	101.8	97.9	97.7	103.9	103.7	103.4	103.2	113.1	112.9
2	100.0	100.0	100.0	100.0	100.0	100.0	100.0	100.0	100.0	100.0	100.0	100.0	100.0	100.0	100.0	100.0
3	97.7	98.1	110.5	110.9	105.2	105.6	99.7	100.1	105.6	106.0	81.8	82.1	92.4	92.8	111.0	111.4
4	98.8	97.1	78.7	77.3	107.0	105.1	117.7	115.6	100.4	98.6	99.3	97.5	95.3	93.6	134.0	131.6
令和4年10月	86.6	83.9	70.3	68.1	86.2	83.5	105.3	102.0	118.2	114.5	87.5	84.8	96.6	93.6	103.9	100.7
11月	90.7	87.7	80.2	77.6	128.0	123.8	92.9	89.8	73.0	70.6	93.9	90.8	84.1	81.3	103.4	100.0
12月	172.9	168.2	119.9	116.6	172.5	167.8	248.5	241.7	144.4	140.5	156.1	151.8	152.5	148.3	287.4	279.6
令和5年1月	86.4	83.4	60.2	58.1	87.8	84.7	87.7	84.7	81.3	78.5	85.3	82.3	86.2	83.2	103.7	100.1
2月	84.5	81.8	64.1	62.1	89.1	86.3	86.5	83.7	81.0	78.4	84.0	81.3	85.3	82.6	104.1	100.8
3月	87.5	84.5	76.1	73.5	91.7	88.5	84.4	81.5	99.5	96.0	89.2	86.1	84.0	81.1	106.2	102.5
4月	86.8	83.0	65.3	62.4	91.6	87.6	86.4	82.6	82.0	78.4	87.0	83.2	93.2	89.1	107.0	102.3
5月	87.6	83.3	68.4	65.0	91.0	86.5	87.0	82.7	82.1	78.0	86.8	82.5	87.8	83.5	106.3	101.0
6月	166.9	157.8	105.1	99.3	156.9	148.3	222.3	210.1	192.4	181.9	88.8	83.9	134.2	126.8	316.4	299.1
7月	105.9	99.6	86.8	81.7	133.9	126.0	95.9	90.2	89.3	84.0	147.6	138.9	137.5	129.4	121.3	114.1
8月	85.7	80.3	64.7	60.6	93.4	87.5	86.7	81.3	81.4	76.3	90.2	84.5	89.6	84.0	110.4	103.5
9月	86.0	80.3	66.6	62.2	90.6	84.6	86.2	80.5	80.6	75.3	83.8	78.2	88.7	82.8	108.2	101.0
10月	86.4	80.0	77.7	71.9	90.2	83.5	90.7	84.0	91.0	84.3	81.6	75.6	88.5	81.9	108.2	100.2

区分	不動産業、物品賃借業		学術研究、専門・技術サービス業		宿泊業、飲食サービス業		生活関連サービス業、娯楽業		教育、学習支援業		医療、福祉		複合サービス業		サービス業(他に分類されないもの)	
	名目	実質	名目	実質	名目	実質	名目	実質	名目	実質	名目	実質	名目	実質	名目	実質
平成28年平均	84.0	85.7	113.0	115.3	108.4	110.6	141.8	144.7	82.8	84.5	115.6	118.0	96.6	98.6	110.3	112.6
29	x	x	111.1	112.3	114.9	116.2	147.0	148.6	92.5	93.5	113.0	114.3	94.3	95.3	112.9	114.2
30	87.5	87.9	101.1	101.6	111.2	111.8	167.5	168.3	98.4	98.9	94.7	95.2	91.1	91.6	130.3	131.0
令和元年	121.4	121.2	90.6	90.4	107.2	107.0	140.4	140.1	121.6	121.4	99.2	99.0	97.0	96.8	120.3	120.1
2	100.0	100.0	100.0	100.0	100.0	100.0	100.0	100.0	100.0	100.0	100.0	100.0	100.0	100.0	100.0	100.0
3	85.7	86.0	107.9	108.3	91.7	92.1	138.7	139.3	96.1	96.5	95.0	95.4	99.9	100.3	110.9	111.3
4	112.6	110.6	101.0	99.2	79.7	78.3	152.2	149.5	90.4	88.8	95.1	93.4	102.9	101.1	135.4	133.0
令和4年10月	96.2	93.2	79.9	77.4	75.9	73.5	138.3	134.0	69.8	67.6	83.4	80.8	83.6	81.0	121.2	117.4
11月	95.3	92.2	80.4	77.8	77.4	74.9	137.5	133.0	68.6	66.3	88.5	85.6	86.3	83.5	122.9	118.9
12月	234.3	227.9	197.0	191.6	93.3	90.8	206.9	201.3	207.4	201.8	161.5	157.1	199.9	194.5	240.6	234.0
令和5年1月	94.8	91.5	75.3	72.7	85.5	82.5	126.8	122.4	74.4	71.8	89.6	86.5	79.9	77.1	115.0	111.0
2月	94.6	91.6	75.4	73.0	87.8	85.0	157.6	152.6	75.9	73.5	83.0	80.3	82.5	79.9	117.4	113.6
3月	95.6	92.3	93.9	90.6	86.9	83.9	134.4	129.7	80.5	77.7	85.5	82.5	80.1	77.3	122.2	118.0
4月	95.1	90.9	79.1	75.6	85.7	81.9	129.8	124.1	82.8	79.2	84.4	80.7	78.4	75.0	117.9	112.7
5月	93.2	88.6	81.2	77.2	87.6	83.3	136.4	129.7	79.2	75.3	87.4	83.1	91.4	86.9	114.5	108.8
6月	184.3	174.2	176.7	167.0	93.1	88.0	157.6	149.0	255.8	241.8	155.7	147.2	189.2	178.8	197.4	186.6
7月	98.4	92.6	106.1	99.8	96.6	90.9	185.9	174.9	75.2	70.7	96.4	90.7	77.9	73.3	125.9	118.4
8月	97.2	91.1	78.2	73.3	93.0	87.2	142.3	133.4	71.8	67.3	84.0	78.7	79.4	74.4	118.0	110.6
9月	96.9	90.5	79.1	73.9	87.1	81.3	131.6	122.9	74.4	69.5	86.5	80.8	75.4	70.4	114.0	106.4
10月	97.5	90.3	79.8	73.9	79.8	73.9	137.8	127.6	76.6	70.9	85.3	79.0	79.8	73.9	113.8	105.4

注) 実質賃金指数算出のための消費者物価指数は「高知市の持家の帰属家賃を除く総合」指数を使用しています。

統計表:事業所規模 30人以上

賃金指数(きまって支給する給与)

(R2年平均=100)

区分	調査産業計	建設業	製造業	電気・ガス・熱供給・水道業	情報通信業	運輸業,郵便業	卸売業,小売業	金融業,保険業
平成28年平均	104.8	x	97.8	x	132.1	108.5	90.2	125.0
29	104.6	x	99.9	x	131.0	103.6	91.5	116.5
30	97.0	x	102.9	x	119.2	100.9	98.3	111.6
令和元年	101.8	98.3	101.0	102.2	97.9	104.8	103.8	108.4
2	100.0	100.0	100.0	100.0	100.0	100.0	100.0	100.0
3	97.5	107.6	107.5	101.0	104.6	85.1	95.6	106.2
4	99.4	84.0	107.5	122.1	98.0	103.3	94.1	121.3
令和4年10月	101.1	87.1	105.9	138.6	96.5	103.8	95.7	122.9
11月	100.9	88.2	106.9	122.3	96.7	104.1	97.4	122.3
12月	100.3	83.4	108.6	119.8	96.5	104.3	95.7	120.8
令和5年1月	101.5	75.3	107.6	115.2	107.7	100.6	99.6	122.7
2月	100.9	80.1	109.3	111.1	107.4	99.8	98.3	123.1
3月	100.7	81.4	108.9	110.5	107.1	101.9	96.0	125.6
4月	103.4	81.8	112.3	113.6	108.4	103.4	101.4	126.6
5月	102.9	79.6	110.8	114.7	108.8	102.8	101.2	125.7
6月	103.6	81.3	112.7	113.6	110.6	105.4	103.3	125.9
7月	102.8	80.3	112.4	110.7	118.3	106.4	100.9	127.0
8月	101.9	79.6	110.7	111.3	107.8	100.4	102.9	130.6
9月	102.2	83.3	110.4	113.0	106.8	99.5	102.7	128.0
10月	103.1	89.6	111.0	118.5	111.9	96.9	101.9	128.0

区分	不動産業,物品賃貸業	学術研究,専門・技術サービス業	宿泊業,飲食サービス業	生活関連サービス業,娯楽業	教育,学習支援業	医療,福祉	複合サービス業	サービス業(他に分類されないもの)
平成28年平均	89.3	105.7	107.7	130.3	85.8	113.4	92.6	108.5
29	x	106.3	113.8	136.4	88.6	112.5	90.1	110.1
30	87.6	97.4	108.6	150.2	94.6	94.5	86.8	125.2
令和元年	115.5	87.5	105.2	127.8	113.4	99.1	96.6	114.8
2	100.0	100.0	100.0	100.0	100.0	100.0	100.0	100.0
3	84.8	104.4	92.3	130.6	93.2	94.6	99.4	103.9
4	109.9	101.1	80.5	142.3	88.3	97.7	102.4	127.0
令和4年10月	114.1	99.7	79.3	142.3	87.4	100.0	103.0	131.2
11月	113.1	100.4	80.8	141.5	85.9	100.9	101.3	129.6
12月	111.8	100.2	78.5	137.1	89.4	99.3	104.3	130.2
令和5年1月	112.5	94.1	88.0	130.5	92.8	102.3	99.0	124.6
2月	112.3	94.3	86.7	130.6	94.8	99.6	102.2	127.4
3月	111.3	94.8	90.1	133.7	100.7	97.8	99.2	129.0
4月	112.8	98.6	89.5	133.5	103.7	100.9	96.4	127.9
5月	110.6	99.3	91.4	137.9	99.1	101.3	96.3	124.3
6月	116.4	100.0	90.9	138.8	95.9	101.8	98.6	127.6
7月	116.7	99.0	92.8	138.0	94.2	101.1	93.6	129.1
8月	115.4	97.8	96.0	135.1	89.9	100.8	97.0	128.2
9月	115.0	98.8	89.3	135.4	93.2	101.5	93.4	123.8
10月	115.7	99.7	83.3	141.8	95.8	102.1	96.7	123.1

統計表:事業所規模 30人以上

労働時間指数

(R2年平均=100)

区分	調査産業計		建設業		製造業		電気・ガス・熱供給・水道業		情報通信業		運輸業・郵便業		卸売業・小売業		金融業・保険業	
	総実	所定外	総実	所定外	総実	所定外	総実	所定外	総実	所定外	総実	所定外	総実	所定外	総実	所定外
平成28年平均	101.1	111.5	x	x	101.9	113.0	x	x	96.3	90.0	98.0	71.9	108.0	133.1	116.9	442.6
29	100.3	102.8	x	x	102.2	111.5	x	x	95.7	89.3	94.0	48.7	107.1	131.2	114.1	297.5
30	101.7	102.5	x	x	103.9	121.3	x	x	97.1	125.8	97.5	64.7	106.6	113.2	113.6	219.8
令和元年	101.2	114.7	105.2	134.0	102.8	116.9	100.9	116.8	97.2	120.9	102.0	86.6	101.5	122.3	106.2	226.4
2	100.0	100.0	100.0	100.0	100.0	100.0	100.0	100.0	100.0	100.0	100.0	100.0	100.0	100.0	100.0	100.0
3	97.2	87.6	94.9	99.0	98.7	109.5	101.1	101.2	98.1	88.1	84.5	61.0	100.0	77.2	107.1	197.1
4	94.9	73.8	88.3	54.0	98.1	98.8	101.3	158.9	104.7	103.7	86.3	46.6	99.4	74.5	109.7	346.7
令和4年10月	96.1	77.4	91.9	70.2	98.3	87.6	102.3	167.9	101.5	94.5	87.5	49.0	101.5	83.6	110.0	372.0
11月	96.5	78.5	93.9	77.3	100.9	98.3	104.6	188.7	103.0	106.3	87.4	47.9	102.5	72.1	109.5	340.0
12月	94.3	78.5	88.3	63.5	101.5	104.1	99.9	175.5	104.9	111.0	88.8	47.1	99.2	91.8	111.8	332.0
令和5年1月	90.3	88.2	87.0	55.8	88.4	105.0	92.5	102.8	102.6	95.3	90.3	62.7	99.3	118.0	106.9	444.0
2月	94.5	88.2	98.3	77.3	103.5	111.6	93.3	116.0	102.2	89.0	87.4	61.2	98.9	90.2	109.5	448.0
3月	95.7	92.5	103.0	74.6	99.1	110.7	109.2	147.2	104.0	92.9	91.0	68.4	96.0	88.5	112.0	484.0
4月	100.1	90.3	96.4	71.3	108.7	108.3	100.8	143.4	115.3	115.0	92.8	63.6	102.4	103.3	116.7	508.0
5月	95.2	87.1	84.4	57.5	92.5	100.8	98.7	139.6	107.5	114.2	93.5	65.1	100.4	98.4	111.1	516.0
6月	102.3	87.1	95.6	46.4	109.5	108.3	108.2	123.6	104.8	86.6	95.7	67.5	103.2	95.1	118.9	504.0
7月	97.2	83.9	91.6	44.2	104.7	111.6	98.7	126.4	118.7	118.9	95.5	64.9	100.8	86.9	116.1	472.0
8月	92.0	80.6	83.2	44.2	93.3	100.0	105.0	138.7	102.7	86.6	95.0	74.9	101.2	96.7	102.2	452.0
9月	97.2	86.0	93.1	43.6	106.4	100.0	98.1	115.1	104.0	83.5	93.8	73.4	101.9	104.9	114.0	428.0
10月	95.9	87.1	96.0	69.1	100.6	85.1	107.2	163.2	93.6	68.5	95.1	87.8	99.6	72.1	112.9	456.0

区分	不動産業・物品賃貸業		学術研究・専門・技術サービス業		宿泊業・飲食サービス業		生活関連サービス業・娯楽業		教育・学習支援業		医療・福祉		複合サービス業		サービス業(他に分類されないもの)	
	総実	所定外	総実	所定外	総実	所定外	総実	所定外	総実	所定外	総実	所定外	総実	所定外	総実	所定外
平成28年平均	108.8	43.3	100.3	82.7	121.8	218.7	136.5	198.0	93.2	64.5	96.2	148.4	96.9	97.7	95.0	67.6
29	x	x	101.4	83.5	130.5	277.4	137.3	169.8	88.7	52.8	96.2	153.6	100.5	82.3	92.0	66.9
30	100.1	71.4	101.1	107.1	124.7	215.6	135.0	163.3	92.1	65.1	97.6	93.1	97.6	48.0	105.5	89.0
令和元年	104.8	142.0	104.6	142.4	118.3	167.3	127.3	130.2	102.9	170.7	97.1	113.6	97.8	104.8	103.4	93.2
2	100.0	100.0	100.0	100.0	100.0	100.0	100.0	100.0	100.0	100.0	100.0	100.0	100.0	100.0	100.0	100.0
3	90.7	68.1	99.8	71.7	91.8	70.1	132.7	206.1	97.4	97.0	97.9	102.3	99.0	91.6	92.8	94.5
4	102.5	123.7	95.9	57.3	82.9	64.0	139.0	121.6	95.2	86.2	93.7	87.8	99.9	82.0	97.3	88.5
令和4年10月	104.0	127.0	96.3	59.9	88.2	74.0	149.4	143.2	94.9	98.3	94.3	92.2	100.2	78.1	97.2	97.8
11月	102.7	126.2	96.1	59.9	82.4	80.0	141.3	140.5	96.5	98.3	95.6	96.1	96.6	90.6	97.2	94.5
12月	103.2	118.0	92.4	57.7	79.9	76.0	141.4	129.7	89.7	78.0	92.5	92.2	111.0	142.7	96.5	98.9
令和5年1月	96.0	82.0	91.4	35.0	81.3	96.0	131.6	118.9	84.5	103.4	87.9	111.8	98.5	111.5	99.8	89.0
2月	96.8	91.8	91.2	44.5	81.0	102.0	136.9	113.5	93.1	128.8	91.6	107.8	91.0	79.2	99.4	86.8
3月	102.0	101.6	103.4	53.3	89.5	162.0	138.8	118.9	104.8	152.5	90.3	102.0	104.2	58.3	105.2	94.5
4月	98.1	86.1	96.8	55.5	90.4	112.0	146.7	151.4	109.6	189.8	95.8	86.3	100.1	70.8	103.9	97.8
5月	94.8	86.1	93.7	49.6	93.3	122.0	145.8	170.3	103.7	159.3	92.2	84.3	97.6	87.5	100.2	95.6
6月	107.0	90.2	101.4	38.0	89.4	120.0	144.9	135.1	111.0	157.6	100.3	92.2	101.1	47.9	105.2	86.8
7月	99.6	95.9	92.0	35.0	90.2	122.0	144.3	148.6	91.4	111.9	94.4	92.2	97.5	65.6	104.4	90.1
8月	97.2	85.2	94.7	38.7	94.1	136.0	137.4	127.0	57.9	37.3	93.4	90.2	101.2	49.0	103.9	95.6
9月	98.9	92.6	92.4	48.2	86.2	122.0	143.8	145.9	96.5	130.5	94.1	92.2	93.6	60.4	104.1	94.5
10月	101.0	97.5	99.8	54.7	84.2	106.0	147.8	170.3	101.0	140.7	91.6	98.0	99.6	60.4	105.1	97.8

統計表:事業所規模 30人以上

常用雇用指数

(R2年平均 = 100)

区分	調査産業計	建設業	製造業	電気・ガス・熱供給・水道業	情報通信業	運輸業,郵便業	卸売業,小売業	金融業,保険業
平成28年平均	98.3	x	86.1	x	98.6	100.7	95.6	96.8
29	98.4	x	80.1	x	99.5	100.3	98.2	97.5
30	100.4	x	101.7	x	100.8	104.0	100.2	97.0
令和元年	101.5	98.4	104.1	101.5	100.7	105.9	100.2	97.4
2	100.0	100.0	100.0	100.0	100.0	100.0	100.0	100.0
3	99.3	99.1	86.4	43.8	101.8	103.3	98.1	105.1
4	100.1	95.6	90.0	101.7	104.7	96.5	98.4	103.8
令和4年10月	99.2	95.9	89.1	101.2	103.6	93.2	97.5	102.4
11月	100.2	95.9	88.6	103.9	103.6	94.3	96.9	102.9
12月	100.2	95.9	89.1	103.8	102.3	93.8	96.5	103.7
令和5年1月	100.6	93.6	96.3	103.4	102.7	92.9	95.8	103.1
2月	100.6	94.2	96.1	101.4	102.5	91.5	96.6	104.0
3月	99.1	94.6	96.0	99.5	102.9	91.4	95.8	103.6
4月	100.4	96.8	97.1	98.3	103.2	93.5	95.4	103.5
5月	100.8	96.9	97.1	99.2	104.7	92.8	94.8	103.2
6月	101.1	96.8	97.8	98.7	104.3	91.4	93.7	103.5
7月	101.1	96.8	97.8	99.0	104.6	91.7	94.3	102.9
8月	101.2	97.7	97.5	99.5	105.7	91.3	94.0	103.6
9月	100.3	97.1	94.0	100.4	106.2	89.4	93.1	103.7
10月	101.1	96.8	97.4	103.6	104.0	90.1	93.2	103.3

区分	不動産業,物品賃貸業	学術研究,専門・技術サービス業	宿泊業,飲食サービス業	生活関連サービス業,娯楽業	教育,学習支援業	医療,福祉	複合サービス業	サービス業(他に分類されないもの)
平成28年平均	184.8	105.3	107.6	131.1	104.6	97.4	104.7	97.9
29	x	105.9	111.1	129.2	100.5	98.2	116.1	98.0
30	103.9	97.7	109.4	129.0	98.2	98.7	113.8	102.3
令和元年	124.3	101.5	106.7	129.6	97.9	99.2	99.3	105.2
2	100.0	100.0	100.0	100.0	100.0	100.0	100.0	100.0
3	99.5	102.6	97.9	124.1	100.7	103.1	97.6	96.9
4	121.2	100.8	102.8	109.0	99.9	104.0	92.5	95.9
令和4年10月	120.7	100.5	93.8	110.6	101.1	103.5	91.4	96.7
11月	117.1	101.8	110.3	111.2	101.3	103.9	91.6	96.3
12月	114.3	101.6	111.3	111.1	101.4	103.9	91.7	95.2
令和5年1月	190.0	85.8	111.7	110.7	99.4	103.7	91.5	95.6
2月	191.1	86.2	112.5	108.8	100.0	103.3	91.1	95.7
3月	190.6	86.7	111.1	107.0	88.0	103.2	88.0	95.8
4月	193.1	85.8	110.9	106.3	95.0	104.3	89.0	95.7
5月	192.2	84.8	113.6	107.9	98.3	104.3	89.3	96.2
6月	193.7	85.8	115.5	109.6	100.1	104.6	90.3	96.5
7月	193.5	86.0	117.7	110.9	97.1	104.7	88.8	96.7
8月	193.1	85.9	118.0	110.8	97.9	104.9	88.9	96.6
9月	194.5	85.4	118.3	110.9	95.5	104.7	88.6	96.3
10月	194.8	85.3	118.5	109.1	99.2	104.8	89.4	97.2

(参考1)

共通事業所による現金給与総額等の対前年同月比の推移 (調査産業計:常用労働者5人以上)

「前年同月分」及び「当月分」ともに集計対象となった調査対象事業所(共通事業所)について計算した現金給与総額等の対前年同月比を下記のとおり参考提供します。

(注1) 第一種事業所(常用労働者数30人以上の事業所)について、平成30年から部分入替え方式を導入※^{1,2}したことに伴い、常に一部の調査事業所が前年も調査対象となっていることから共通事業所に限定した集計が可能となりました。

(注2) 共通事業所集計は、同一事業所の平均賃金などの変化をみるためのものであり、労働者数の変化の影響を除くため、前年同月も当月の労働者数をもとに月々の平均賃金などを計算しています。

(注3) 共通事業所のみを用いて集計を行っているため、全事業所による集計に比べてサンプルサイズが小さくなることに留意が必要です。

※1 第一種事業所の入替え方法の変更について(各年1月実施)
平成29年まで 調査対象事業所全体の入替え(2~3年に一度)
平成30年及び平成31年 調査対象事業所全体の1/2の入替え
令和2年以降 調査対象事業所全体の1/3の入替え

※2 第二種事業所(常用労働者数5~29人の事業所)については、毎年1月と7月に調査対象事業所全体の1/3の入替えを行っています。

(給与及び労働時間の構成)

現金給与総額=きまって支給する給与(所定内給与+超過労働給与)+特別に支払われた給与
実労働時間=所内労働時間+所定外労働時間

(注4) 最新月の数値のみ速報値となっております。

1. 賃金(常用労働者5人以上、調査産業計)

単位:%

	現金給与総額				きまって支給する給与			所定内給与			所定外給与	特別給与
	就業形態計				就業形態計				就業形態計			
	一般	パート	一般	パート	一般	パート	一般	パート	一般	パート		
令和3年	10月	0.8	2.4	2.9	△ 1.1	0.1	2.9	△ 0.9	0.3	3.0	△ 4.8	103.6
	11月	2.4	4.5	0.8	△ 1.1	0.5	0.3	△ 1.7	△ 0.2	0.4	7.4	133.6
	12月	△ 5.6	△ 4.2	△ 3.0	△ 2.7	△ 1.6	△ 0.9	△ 3.0	△ 1.9	△ 1.8	2.9	△ 8.4
令和4年	1月	△ 0.5	△ 0.4	△ 3.0	△ 0.5	△ 0.5	△ 3.3	△ 0.1	0.1	△ 3.3	△ 6.6	△ 3.4
	2月	1.2	1.2	△ 0.1	0.2	0.1	△ 0.3	△ 0.2	△ 0.2	△ 0.5	7.1	507.2
	3月	0.0	△ 0.1	0.2	0.3	0.6	△ 1.3	0.6	1.0	△ 1.4	△ 5.6	△ 8.6
	4月	2.1	2.7	△ 1.3	1.7	2.2	△ 0.6	1.1	1.6	△ 0.9	14.1	14.4
	5月	△ 1.3	△ 0.8	△ 1.5	1.6	2.2	0.4	1.9	2.6	0.0	△ 4.8	△ 29.1
	6月	2.4	2.7	3.7	2.0	2.6	0.1	1.8	2.5	△ 0.3	4.8	3.2
	7月	△ 2.3	△ 1.7	5.6	0.7	1.8	2.0	0.6	1.6	2.3	2.9	△ 13.6
	8月	1.1	2.7	△ 1.1	0.9	2.4	△ 1.0	0.8	2.4	△ 1.2	1.8	19.2
	9月	1.8	3.5	△ 0.4	1.2	2.8	△ 0.3	1.2	2.8	△ 0.1	△ 0.1	948.7
	10月	2.7	4.2	0.3	2.8	4.2	0.4	2.3	3.7	0.5	13.3	0.0
	11月	△ 1.7	△ 1.4	1.3	2.5	3.2	1.2	2.1	2.8	1.4	9.5	△ 55.1
	12月	0.9	0.9	3.9	1.8	1.7	4.7	2.1	2.0	4.5	△ 4.4	0.0
令和5年	1月	1.3	1.2	△ 2.0	1.4	1.0	△ 0.4	1.0	0.6	0.4	6.1	△ 0.6
	2月	2.3	2.1	0.9	2.0	1.8	0.4	2.5	2.4	0.1	△ 5.3	206.7
	3月	2.8	2.1	4.8	1.9	1.1	4.7	1.3	0.2	5.4	11.3	26.5
	4月	4.8	4.0	1.2	2.9	2.0	1.1	2.5	1.5	1.2	9.2	331.5
	5月	3.9	2.1	7.4	4.2	2.6	6.6	3.4	1.7	6.3	17.2	△ 13.8
	6月	7.1	5.7	9.4	3.7	1.8	10.5	3.5	1.5	10.8	6.5	12.4
	7月	△ 7.1	△ 8.6	0.8	1.8	1.4	△ 0.2	2.0	1.6	0.0	△ 1.3	△ 35.5
	8月	△ 0.4	△ 1.0	2.1	2.2	1.8	2.5	2.1	1.7	2.7	2.9	△ 64.2
	9月	2.7	3.2	△ 0.4	1.8	2.2	△ 0.7	1.9	2.2	0.4	△ 0.5	421.9
	10月	3.1	2.6	3.4	2.5	2.0	2.9	2.0	1.6	2.8	10.1	174.7

2. 労働時間(常用労働者5人以上、調査産業計)

単位:%

	総実労働時間			所定内労働時間			所定外労働時間			
	就業形態計			就業形態計			就業形態計			
	一般	パート	一般	パート	一般	パート	一般	パート		
令和3年	10月	△ 2.7	△ 1.4	△ 2.3	△ 2.9	△ 1.7	△ 2.2	1.3	2.9	△ 6.3
	11月	△ 1.2	0.3	△ 1.8	△ 0.9	0.6	△ 1.7	△ 5.7	△ 3.5	△ 4.8
	12月	△ 0.9	△ 0.1	0.4	△ 1.0	△ 0.3	0.4	1.2	2.7	0.0
令和4年	1月	0.3	1.6	△ 6.2	△ 0.8	0.4	△ 6.3	21.2	21.3	0.0
	2月	△ 1.5	△ 0.4	△ 5.1	△ 2.0	△ 1.1	△ 5.3	9.7	10.7	9.1
	3月	△ 1.6	△ 0.5	△ 6.3	△ 1.5	△ 0.5	△ 6.4	△ 4.3	△ 5.3	0.0
	4月	△ 2.8	△ 1.9	△ 6.5	△ 2.8	△ 1.8	△ 6.7	△ 2.9	△ 4.2	10.0
	5月	△ 1.6	△ 0.8	△ 3.9	△ 1.3	△ 0.3	△ 4.3	△ 7.7	△ 9.0	33.3
	6月	△ 1.5	△ 0.7	△ 3.9	△ 1.4	△ 0.5	△ 4.4	△ 3.3	△ 3.6	44.4
	7月	△ 1.1	△ 1.6	6.1	△ 1.0	△ 1.4	5.9	△ 3.8	△ 5.6	20.0
	8月	△ 0.7	0.3	△ 1.3	△ 0.9	0.1	△ 1.4	4.0	4.5	0.0
	9月	0.3	0.0	8.4	0.2	△ 0.2	8.2	1.8	4.0	22.2
	10月	△ 1.4	△ 1.3	2.0	△ 1.7	△ 1.7	2.3	5.4	8.2	△ 16.7
	11月	△ 1.0	△ 0.2	△ 2.9	△ 1.3	△ 0.6	△ 2.8	5.3	6.5	△ 10.0
	12月	△ 2.2	△ 2.4	△ 0.5	△ 2.3	△ 2.6	△ 0.5	1.8	1.3	0.0
令和5年	1月	△ 2.5	△ 3.0	△ 2.0	△ 2.9	△ 3.5	△ 1.8	3.8	3.7	△ 18.2
	2月	0.8	0.3	1.6	0.5	△ 0.1	1.7	6.7	5.8	△ 12.5
	3月	1.3	0.7	2.6	0.5	△ 0.3	2.8	13.4	14.4	△ 7.1
	4月	0.5	0.1	△ 1.7	0.1	△ 0.2	△ 2.1	6.3	3.7	30.0
	5月	2.0	1.1	2.6	0.8	△ 0.3	2.4	23.6	21.9	18.2
	6月	1.7	0.2	6.2	1.6	△ 0.1	6.5	4.1	5.1	△ 20.0
	7月	1.0	1.3	△ 2.4	0.9	1.3	△ 2.4	3.6	1.3	0.0
	8月	0.3	0.3	△ 0.9	0.2	0.2	△ 1.1	3.8	1.4	22.2
	9月	△ 0.5	0.9	△ 5.7	△ 0.4	0.9	△ 5.1	△ 3.3	0.0	△ 35.3
	10月	0.1	0.4	△ 2.1	0.2	0.6	△ 2.4	△ 1.6	△ 2.3	22.2

(参考2)

共通事業所による現金給与総額等の対前年同月比の推移
(調査産業計:常用労働者30人以上)

1. 賃金(常用労働者30人以上、調査産業計)

単位:%

		現金給与総額			きまって支給する給与			所定内給与			所定外給与	特別給与
		就業形態計			就業形態計			就業形態計				
		一般	パート		一般	パート		一般	パート			
令和3年	10月	2.1	2.4	4.2	△ 0.9	△ 1.0	4.2	△ 0.3	△ 0.3	4.2	△ 9.0	103.3
	11月	3.6	4.0	4.6	0.6	0.6	4.6	△ 0.4	△ 0.6	4.7	13.5	115.2
	12月	△ 1.4	△ 0.9	0.0	△ 3.7	△ 3.8	1.2	△ 4.0	△ 4.2	1.5	0.4	0.8
令和4年	1月	△ 1.1	△ 0.1	△ 2.2	△ 1.0	0.1	△ 2.9	△ 1.0	0.1	△ 2.9	△ 1.5	△ 6.3
	2月	△ 0.3	1.1	△ 3.5	△ 0.1	1.3	△ 3.6	△ 0.9	0.5	△ 4.3	14.0	△ 50.3
	3月	△ 1.2	0.0	△ 4.0	0.1	1.5	△ 3.5	△ 0.1	1.2	△ 3.8	4.5	△ 26.3
	4月	2.2	3.0	1.1	2.1	2.7	1.2	1.9	2.6	1.0	5.0	17.7
	5月	△ 0.9	0.3	△ 4.4	1.6	2.6	△ 0.2	1.6	2.5	△ 0.3	3.0	△ 19.3
	6月	1.7	3.0	△ 1.4	2.5	3.8	△ 0.4	2.4	3.7	△ 1.0	4.7	0.6
	7月	1.3	2.0	1.5	1.5	2.1	1.6	1.2	1.8	1.4	7.4	0.4
	8月	4.7	5.6	1.9	3.1	3.8	2.1	3.0	3.6	2.1	5.2	140.5
	9月	3.2	3.8	2.2	2.8	3.4	2.3	2.9	3.5	2.3	1.4	591.9
	10月	2.4	3.2	△ 0.3	2.5	3.3	△ 0.1	2.1	2.9	△ 0.2	10.5	△ 1.5
	11月	1.5	1.8	1.0	2.9	3.4	1.0	3.0	3.5	1.1	1.1	△ 25.7
	12月	0.2	0.7	2.6	2.7	3.2	3.4	3.3	3.8	3.0	△ 6.8	△ 2.0
令和5年	1月	2.1	1.8	△ 0.7	2.2	2.0	△ 0.6	1.5	1.2	△ 0.5	13.3	△ 34.8
	2月	3.5	3.1	3.9	2.7	2.4	2.4	4.4	4.3	2.1	△ 17.5	557.6
	3月	2.1	1.3	2.5	2.0	1.2	2.6	2.0	1.2	2.5	1.4	4.7
	4月	2.9	1.7	4.0	2.9	1.8	4.1	2.6	1.5	3.8	7.9	△ 4.7
	5月	4.4	3.2	9.5	3.7	2.5	8.5	3.1	1.9	8.3	12.8	110.1
	6月	6.6	5.7	8.0	3.0	2.1	6.4	2.8	1.8	6.5	7.6	10.6
	7月	5.1	4.4	5.8	3.1	2.4	5.3	3.2	2.5	5.8	1.7	15.4
	8月	△ 2.5	△ 3.6	3.6	2.3	1.5	4.2	2.2	1.4	4.2	4.0	△ 83.8
	9月	3.9	3.3	4.1	2.6	2.0	3.0	2.6	2.0	3.2	2.9	468.8
	10月	2.2	1.5	1.5	2.2	1.5	1.4	1.9	1.2	1.6	6.3	26.5

2. 労働時間(常用労働者30人以上、調査産業計)

単位:%

		総実労働時間			所定内労働時間			所定外労働時間		
		就業形態計			就業形態計			就業形態計		
		一般	パート		一般	パート		一般	パート	
令和3年	10月	△ 1.9	△ 1.6	△ 1.8	△ 2.1	△ 1.8	△ 2.0	1.2	1.9	4.0
	11月	0.6	0.8	1.3	0.5	0.7	1.2	2.1	1.7	3.4
	12月	△ 1.6	△ 1.6	△ 0.7	△ 1.6	△ 1.6	△ 0.3	△ 1.1	△ 0.9	△ 11.1
令和4年	1月	△ 1.5	△ 0.3	△ 3.8	△ 1.3	△ 0.1	△ 3.7	△ 5.9	△ 3.7	△ 7.1
	2月	△ 2.2	△ 1.0	△ 5.4	△ 2.8	△ 1.6	△ 5.7	11.7	12.2	5.3
	3月	△ 3.1	△ 2.2	△ 4.3	△ 3.1	△ 2.3	△ 4.6	△ 1.5	△ 1.2	11.1
	4月	△ 3.2	△ 2.8	△ 3.0	△ 3.2	△ 2.8	△ 3.3	△ 3.1	△ 2.5	11.8
	5月	△ 2.9	△ 2.2	△ 3.4	△ 2.5	△ 1.9	△ 3.5	△ 9.1	△ 8.5	0.0
	6月	△ 1.8	△ 0.8	△ 3.0	△ 1.7	△ 0.7	△ 3.7	△ 3.3	△ 3.9	31.3
	7月	△ 3.1	△ 3.1	△ 0.5	△ 2.9	△ 3.0	△ 0.6	△ 6.6	△ 5.3	5.0
	8月	△ 1.6	△ 0.9	△ 2.6	△ 1.6	△ 1.0	△ 2.7	△ 1.7	1.4	0.0
	9月	△ 1.4	△ 0.9	△ 2.3	△ 1.6	△ 1.1	△ 2.2	1.6	1.3	△ 5.3
	10月	△ 3.0	△ 2.4	△ 4.5	△ 3.4	△ 2.9	△ 4.5	6.6	7.9	0.0
	11月	△ 1.1	△ 0.7	△ 1.8	△ 1.2	△ 0.9	△ 1.8	1.6	2.5	△ 5.3
	12月	△ 1.8	△ 1.5	△ 0.9	△ 2.1	△ 1.9	△ 1.4	4.7	4.9	23.5
令和5年	1月	△ 1.6	△ 1.7	△ 1.8	△ 2.2	△ 2.5	△ 1.8	9.6	11.1	0.0
	2月	1.8	1.5	0.8	1.4	1.2	0.5	9.2	7.2	20.0
	3月	1.4	1.5	△ 2.3	0.6	0.7	△ 2.5	17.4	16.1	7.7
	4月	1.4	0.6	1.3	1.2	0.5	1.3	5.4	3.3	0.0
	5月	1.4	0.5	3.4	0.7	△ 0.2	3.3	14.3	11.6	7.7
	6月	1.6	1.1	2.4	1.4	0.8	2.5	7.1	7.0	△ 7.7
	7月	1.6	1.3	0.8	1.3	1.1	0.8	5.6	5.8	0.0
	8月	0.7	0.5	△ 1.6	0.3	0.2	△ 2.1	7.8	6.4	33.3
	9月	2.7	2.6	0.8	2.6	2.5	1.0	4.2	3.4	△ 13.3
	10月	0.3	0.0	△ 1.4	0.7	0.4	△ 1.3	△ 6.3	△ 6.1	△ 7.7

毎月勤労統計調査地方調査 〈令和5年9月分(確報)〉－抜粋－

令和5年9月分(確報)の主な産業の現金給与総額、総実労働時間、常用労働者数等の実数と対前年同月比は下表のとおりです。

※ 紙面の関係から確報の一部を抜粋して掲載しています。詳しくは、統計分析課まで問い合わせいただくか、統計分析課ホームページをご覧ください。

《 事業所規模 5人以上 》

単位:円、時間、人、%

		現金給与総額			総実労働時間		常用労働者数	
			きまって支給する給与			うち所定外労働時間		パートタイム労働者比率
				うち所定内給与				
実数	調査産業計	232,156	230,473	219,180	135.6	6.8	227,594	32.6
	建設業	281,977	281,861	272,474	157.0	5.4	13,953	4.1
	製造業	243,343	240,935	225,573	160.7	9.7	19,011	14.5
	運輸業, 郵便業	211,860	211,808	188,358	153.1	21.3	9,191	21.2
	卸売業, 小売業	202,614	201,694	193,241	131.2	6.5	40,962	43.3
	金融業, 保険業	334,615	334,380	323,914	148.1	8.7	5,570	13.8
	宿泊業, 飲食サービス業	108,806	108,350	104,602	91.6	3.4	32,702	78.5
	医療, 福祉	271,288	266,747	252,515	141.0	4.2	59,945	20.3
対前年同月比	調査産業計	2.3	1.9	1.9	△ 1.0	3.0	1.1	
	建設業	△ 4.7	△ 3.1	△ 2.7	△ 2.7	△ 24.9	△ 3.3	
	製造業	2.7	3.3	3.0	5.6	9.0	△ 8.3	
	運輸業, 郵便業	△ 13.9	△ 13.9	△ 11.9	△ 9.5	△ 1.2	△ 0.2	
	卸売業, 小売業	3.7	3.3	3.6	△ 1.9	30.1	△ 1.5	
	金融業, 保険業	10.5	10.4	10.1	3.2	47.4	0.2	
	宿泊業, 飲食サービス業	△ 1.3	△ 1.2	△ 0.6	△ 7.9	6.2	14.3	
	医療, 福祉	4.4	2.7	1.9	2.0	0.0	1.6	

《 事業所規模 30人以上 》

単位:円、時間、人、%

		現金給与総額			総実労働時間		常用労働者数	
			きまって支給する給与			うち所定外労働時間		パートタイム労働者比率
				うち所定内給与				
実数	調査産業計	263,003	260,209	244,664	142.2	8.0	114,660	23.1
	建設業	297,499	297,092	280,725	161.3	7.9	3,978	1.8
	製造業	265,670	263,365	243,146	170.6	12.1	12,307	8.2
	運輸業, 郵便業	247,634	247,529	206,254	177.3	33.7	4,507	15.7
	卸売業, 小売業	202,506	202,414	191,388	139.1	6.4	15,674	38.9
	金融業, 保険業	353,456	353,456	344,566	147.4	10.7	2,689	10.4
	宿泊業, 飲食サービス業	111,834	109,871	102,149	85.7	6.1	7,487	70.6
	医療, 福祉	302,278	295,885	277,882	142.1	4.7	42,319	14.6
対前年同月比	調査産業計	2.0	1.2	0.6	1.5	14.2	1.3	
	建設業	△ 2.1	△ 1.9	△ 3.1	3.2	△ 24.8	2.3	
	製造業	0.6	2.1	1.6	8.7	8.0	4.9	
	運輸業, 郵便業	△ 9.2	△ 9.2	△ 12.2	8.4	53.9	△ 6.4	
	卸売業, 小売業	7.4	7.4	5.9	0.3	39.1	△ 4.1	
	金融業, 保険業	5.2	5.2	6.1	1.1	33.8	1.7	
	宿泊業, 飲食サービス業	13.4	14.5	12.0	3.2	79.4	27.6	
	医療, 福祉	3.5	1.2	0.6	△ 0.3	△ 2.0	0.9	

※ パートタイム労働者比率の対前年同月比については算出していないため、空白となっています。

高知県の主要統計

人口動態

資料:厚生労働省ホームページ
03-5253-1111

(単位:人・組)

	出生数	死亡数	死産数	婚姻件数	離婚件数
平成30年	4 559	10 251	105	2 659	1 227
令和元	4 270	10 317	83	2 630	1 240
2	4 082	9 995	76	2 440	1 148
3	4 090	10 423	83	2 332	1 043
4	3 721	11 472	73	2 189	1 065
令和5.5	278	859	7	177	81
6	272	788	8	144	88
7	318	922	4	111	79
8	r)292	r)953	r)4	r)208	r)92
9	p)311	p)958	p)10	p)125	p)81
10	p)319	p)925	p)6	p)112	p)93

職業紹介状況

資料:高知労働局職業安定部
885-6051

	1) 一般(学卒を除く)労働者					2) 日雇労働者	
	新規求職 申込件数	月間有効 求職者数	新規求人数	月間有効 求人	就職件数	四半期末日の 有効求職者数	
平成30年度	36 699	149 824	70 702	190 964	13 766	(1,009)	...
令和元	36 017	149 901	69 604	190 223	12 955	(848)	...
2	32 383	152 291	57 024	151 013	11 056	(630)	...
3	33 722	157 059	64 099	174 054	11 196	(666)	...
4	32 943	156 189	69 408	189 233	11 634	(778)	...
令和5.6	2 587	13 659	5 492	14 939	866	(77)	...
7	2 602	13 376	5 104	14 713	776	(68)	...
8	2 512	13 360	5 554	15 147	745	(61)	} 135
9	2 635	13 425	5 331	15 115	896	(62)	
10	2 557	13 203	5 675	15 366	897	(67)	
11	2 103	12 595	5 167	14 884	759	(60)	...

(注) ()は県外就職件数で内数として表示した。

1)について、パートタイムを含む。

2)について、平成22年度から四半期集計に変更。なお、就労実人員については、令和3年から集計の見直しにより計上なし。

P9の各月別有効求人倍率は季節調整値であり、原数値での計算とは一致しない。

雇用保険(失業給付)状況

資料:高知労働局職業安定部
885-6051

(単位:件・人・千円)

	一般(特例・高齢を除く)雇用保険					日雇雇用保険		
	事業主都合離職数	初回受給者数	受給者実人員	支給終了者数	給付総額	受給者実人員	給付総額	
平成30年度	2 280	7 614	2 801	5 551	3 960 658	134	79 816	
令和元	2 655	7 670	2 854	5 632	4 103 948	131	81 369	
2	2 647	7 577	2 901	5 730	4 901 845	132	80 358	
3	2 148	7 260	2 746	5 605	4 241 054	124	75 898	
4	1 846	7 190	2 621	5 315	4 039 552	114	70 294	
令和5.6	140	695	2 874	306	365 806	107	6 126	
7	122	752	3 091	391	384 414	110	5 908	
8	211	639	3 171	563	452 814	110	6 453	
9	129	473	2 902	469	371 771	110	5 920	
10	149	604	2 907	558	389 186	110	6 289	
11	129	598	2 680	495	366 786	109	6 167	

(注) 受給者実人員の年度の数値は、月平均を掲載。

新設住宅：利用関係別戸数

資料：国土交通省総合政策局
03-5253-8111

(単位：戸)

	全 国	四 国	高 知 県				
			計	持 家	貸 家	給 与 住 宅	分 譲 住 宅
平成 30 年度	952 936	21 349	3 374	1 542	1 155	40	637
令和 元	883 687	20 290	3 234	1 598	998	10	628
2	812 164	19 299	3 412	1 469	956	35	952
3	865 909	19 269	2 907	1 524	833	9	541
4	860 828	17 764	2 688	1 417	753	27	491
令和 5 . 6	71 015	1 442	185	96	55	2	32
7	68 151	1 517	271	99	69	5	98
8	70 399	1 557	182	116	31	19	16
9	68 941	1 419	218	134	42	-	42
10	74 857	1 966	232	105	51	2	74
11	66 238	1 263	176	107	41	-	28

用語の定義：持家………建築主が自分で居住する目的で建築するもの 貸家………建築主が賃貸する目的で建築するもの
給与住宅……会社、官公署、学校等がその社員、職員、教員等を居住させる目的で建築するもの
分譲住宅……建て売り又は分譲の目的で建築するもの

大型小売店販売状況

資料：四国経済産業局ホームページ
087-811-8509

(単位：百万円)

	店 舗 数	総 合	衣 料 品	身の回り品	飲 食 料 品	家 庭 用 品	その他の商品	食堂・喫茶
平成 30 年	25	70 779	9 249	2 368	47 447	2 031	8 741	88
令和 元	26	69 738	8 726	2 299	47 160	2 029	8 642	88
2	31	72 528	6 559	1 912	52 152	2 952	8 153	61
3	31	73 314	6 177	1 740	53 650	1 498	9 486	51
4	31	73 335	6 014	1 748	54 040	1 121	9 733	44
令和 4 . 10	31	6 160	598	152	4 463	83	793	3
令和 5 . 5	31	6 297	553	126	4 615	149	804	5
6	31	5 894	533	113	4 349	142	705	3
7	31	6 527	547	132	4 723	161	904	3
8	31	6 434	390	117	4 928	160	798	3
9	31	5 931	405	104	4 480	141	762	3
10	31	6 417	606	114	4 711	152	772	4

(注) 毎年3月頃、年間補正により前年の確報値は修正される場合がある。

主要観光施設入込客数及び宿泊者数

資料：県観光政策課(観光施設入込客数)、観光庁(延べ宿泊者数)
823-9606 03-5253-8111

(単位：人、人泊)

	高 知 県				全 国			
	1) 主要観光施設入込客数	2) 延べ宿泊者数	3) 観 光	4) ビジネス	2) 延べ宿泊者数	3) 観 光	4) ビジネス	
平成 30 年	3 176 111	3 014 560	1 386 080	1 628 470	538 001 500	280 784 880	256 784 160	
令和 元	3 264 069	2 903 110	1 285 190	1 617 930	595 921 480	312 420 400	281 357 240	
2	2 140 676	1 963 360	732 970	1 230 400	331 654 060	157 813 680	173 060 100	
3	2 161 398	1 909 670	728 360	1 179 120	317 773 850	143 340 860	173 612 050	
4	2 675 062	2 564 090	938 250	1 618 670	450 458 460	225 888 890	222 241 000	
令和 5 . 5	p)423 529	p)325 810	p)120 120	p)204 530	p)49 258 420	p)25 799 670	p)22 754 220	
6	p)235 144	p)216 180	p)80 790	p)133 230	p)45 325 030	p)22 791 280	p)21 884 190	
7	p)288 999	p)280 580	p)125 890	p)147 520	p)52 543 200	p)28 494 320	p)22 928 180	
8	p)401 824	p)412 900	p)154 490	p)247 420	p)61 023 920	p)34 126 410	p)25 824 240	
9	p)273 962	p)297 230	p)97 610	p)195 440	p)50 318 010	p)25 939 320	p)23 468 470	
10	p)308 720	p)285 040	p)133 350	p)151 700	p)53 777 550	p)29 141 300	p)24 154 910	

1) 令和3年12月までは、65施設の入込客数を、令和4年1月からは66施設の入込客数を集計している。 2) 宿泊目的割合不詳を含む。

3) 観光目的の宿泊者が50%以上を「観光」としている。 4) 観光目的の宿泊者が50%未満を「ビジネス」としている。

電力需要実績

資料: 経済産業省 資源エネルギー庁 電力・ガス事業部 電力市場整備室
03-3501-1748

(単位: 千kWh)

	総計	特別高圧	高圧	低圧
平成 30 年度	4 144 156	425 525	1 700 945	2 017 686
令和 元	4 041 826	384 227	1 676 577	1 981 022
2	4 005 002	360 288	1 635 854	2 008 861
3	4 080 458	411 688	1 643 811	2 024 959
4	3 985 071	386 183	1 631 621	1 967 267
令和 5 . 4	282 180	28 629	113 309	140 242
5	285 339	30 199	118 905	136 234
6	279 595	29 702	131 494	118 399
7	330 548	29 296	159 144	142 108
8	365 737	27 680	158 186	179 871
9	343 575	26 639	150 901	166 035

金融機関別預金・貸出残高

資料: 日本銀行高知支店ホームページ
822-0001

(単位: 百万円)

	高 知 県			
	預 金 残 高		貸 出 残 高	
	¹⁾ 国 内 銀 行	²⁾ 信 金 ・ 信 組 ほ か	¹⁾ 国 内 銀 行	²⁾ 信 金 ・ 信 組 ほ か
平成 30 年度末	2 705 262	1 936 526	1 560 793	284 788
令和 元	2 717 143	1 969 742	1 575 053	280 602
2	2 964 631	2 040 813	1 657 423	293 011
3	3 071 996	2 088 148	1 671 163	318 421
4	3 070 731	2 051 466	1 679 591	319 716
令和 5 . 6	3 174 047	2 083 254	1 665 605	321 443
7	3 114 888	2 072 207	1 666 488	322 494
8	3 129 398	2 072 208	1 664 887	323 383
9	3 159 657	2 063 483	1 671 417	325 546
10	3 111 380	...	1 659 102	...
11	3 105 156	...	1 662 491	...

(注) 1) 国内銀行は都銀・地銀・信託・第2地方銀行協会加盟行

2) 信金・信組ほかは信金・信組・農協・漁協及びその他の金融機関(高知県外に本店を置く金融機関は除く)

日本銀行券受払高

資料: 日本銀行高知支店ホームページ
822-0001

(単位: 高知県 百万円、全国 億円)

	高 知 県			全 国		
	受	払	受(△)・払超	受	払	受(△)・払超
平成 30 年	129 882	404 354	274 471	540 724	577 184	36 460
令和 元	141 374	391 265	249 891	535 571	559 364	23 793
2	105 781	382 247	276 466	468 567	524 431	55 864
3	98 029	366 217	268 187	469 884	506 240	36 356
4	112 503	357 502	244 998	492 566	523 612	31 046
令和 5 . 7	3 671	20 906	17 234			
8	4 075	24 649	20 573			
9	2 847	17 564	14 716			
10	3 251	18 071	14 819			
11	3 289	24 169	20 879			
12	3 688	45 676	41 987			

(注) 日本銀行高知支店の公表にあわせ、受を(△)に変更した。

企 業 倒 産 状 況

資料: (株)東京商工リサーチ高知支店
822-0016

(単位: 百万円)

	件 数			負 債 総 額		
	総 数	法 的 整 理	任 意 整 理	総 数	法 的 整 理	任 意 整 理
平成 30 年度	35	32	3	6 841	6 589	252
令和 元 年	40	34	6	3 047	2 441	606
2	28	27	1	3 965	3 815	150
3	13	11	2	6 405	6 375	30
4	12	11	1	1 571	1 551	20
令和 5 . 7	2	2	-	6	6	-
8	2	-	2	2 850	-	2 850
9	1	1	-	60	60	-
10	1	1	-	10	10	-
11	1	1	-	10	10	-
12	2	2	-	89	89	-

※負債1,000万円以上

信 用 保 証 協 会 保 証 状 況

資料: 高知県信用保証協会
823-3261

(単位: 百万円)

	保 証 申 込		保 証 承 諾		1)保 証 債 務 残 高		代 位 弁 済 (元 利)	
	件 数	金 額	件 数	金 額	件 数	金 額	件 数	金 額
平成 30 年度	2 972	39 737	2 804	37 243	11 422	109 808	131	881
令和 元 年	3 183	43 987	2 972	38 338	10 823	105 690	183	1 771
2	10 524	209 869	9 733	190 825	15 283	230 020	58	597
3	2 391	28 960	2 629	34 057	15 616	234 104	53	535
4	2 403	41 170	2 279	38 479	15 330	236 050	69	743
令和 5 . 7	276	4 692	274	4 788	14 872	227 707	6	74
8	239	3 594	222	3 535	14 816	226 698	8	207
9	245	4 627	238	3 946	14 753	225 308	15	45
10	221	2 922	205	3 002	14 698	223 970	5	36
11	223	3 958	222	3 749	14 662	223 160	12	78
12	265	4 107	254	3 842	14 564	221 157	13	56

(注) 1)は年度末及び月末の数字である。

手 形 交 換 高 及 び 不 渡 手 形

資料: (一社)高知県銀行協会 高知手形交換所
823-3228

(単位: 枚・千円・人)

	手 形 交 換 高 (A)		不 渡 手 形 実 数 (B)		% (B / A)		取 引 停 止 処 分			う ち 資 金 不 足		
	枚 数	金 額	枚 数	金 額	枚 数	金 額	人 員	枚 数	金 額	人 員	枚 数	金 額
平成 29 年度	241 998	277 714 966	109	163 731	0.05	0.06	13	34	37 497	10	28	18 378
30	229 861	268 563 114	125	88 073	0.05	0.03	7	21	6 736	7	21	6 736
令和 元 年	217 886	261 106 434	255	126 620	0.12	0.05	10	40	23 822	9	38	22 821
2	190 626	232 110 241	39	25 382	0.02	0.01	1	3	2 242	1	3	2 242
3	172 797	224 225 137	29	39 826	0.02	0.02	3	3	1 301	2	2	1 148
令和 4 . 6	13 990	18 704 481	7	7 120	0.05	0.04	-	-	-	-	-	-
7	10 951	13 440 814	3	2 368	0.03	0.02	-	-	-	-	-	-
8	15 999	22 112 247	9	2 611	0.06	0.01	-	-	-	-	-	-
9	12 806	17 421 418	7	3 975	0.05	0.02	-	-	-	-	-	-
10	12 556	17 617 906	4	896	0.03	0.01	1	1	62	-	-	-
11	940	823 522	-	-	-	-	-	-	-	-	-	-

(注) 令和4年11月は11月2日までの数値。

令和4年11月4日から電子交換所における交換決済が開始されたことに伴い、高知県銀行協会における手形交換業務が令和4年11月2日をもって終了したため。

気 象

資料:大阪管区気象台高知地方気象台「高知県の気象」
822-8882

(単位: 気温 ℃、降水量 mm、日照時間 時間)

	高 知			宿 毛			清 水			室 戸 岬		
	平均 気温	降 水 量	日照時間	平均 気温	降 水 量	日照時間	平均 気温	降 水 量	日照時間	平均 気温	降 水 量	日照時間
平成 30 年	17.4	3 092.5	2 265.0	17.5	2 944.5	2 191.5	18.4	2 958.5	2 297.3	16.9	2 393.0	2 259.7
元	17.8	2 538.5	2 134.7	17.9	2 632.0	2 119.5	18.9	2680.0]	2 169.4	17.3	2 945.0	2 223.7
令和 2	17.8	3 238.5	2 310.1	17.7	2 279.5	2 258.1	18.7	2687.0]	2 318.1	17.3	2 703.0	2 290.7
3	17.6	3 121.0	2 211.4	17.8	2 425.0	2 147.5	18.7	2 939.0	2 206.9	17.1	2 939.5	2 229.9
4	17.7	2 025.5	2 270.8	17.8	1 800.0	2 188.3	18.6	2 417.0	2 211.9	17.1	2 366.5	2 287.3
令和 5 . 6	23.0	419.0	124.7	22.8	433.0	130.2	23.0	619.0	122.1	21.4	574.0	114.6
7	27.6	168.5	202.9	27.6	79.5	207.5	27.2	88.5	226.1	25.6	82.0	190.2
8	28.2	751.0	159.7	28.0	337.0	169.1	28.0	337.5	185.7	26.6	271.0	168.6
9	27.0	199.5	182.8	26.6	108.5	200.5	27.0	171.5	201.0	25.5	192.5	192.3
10	19.6	30.0	219.2	19.3	26.0	239.6	20.8	56.0	237.4	19.5	39.5	230.4
11	14.4	96.0	200.3	15.1	35.0	199.4	16.8	43.5	213.5	15.4	148.0	198.4

(注) 「) 」は、統計を行う対象資料が許容範囲で欠けているが、上位の統計を用いる際は一部の例外を除いて正常値(資料が欠けていない)と同等に扱う(準正常値)。
「] 」は、統計を行う対象資料が許容範囲を超えて欠けている(資料不足値)。

青果物の卸売数量及び価格(高知市中央卸売市場)

資料:高知市卸売市場 市場課
883-1171

(単位: 数量 t、価格 1kg当たり円)

	野 菜 計														果 実 計			
	だいこん		キャベツ		ねぎ		きゅうり		なす		トマト		果実計		温室メロン			
	数量	価格	数量	価格	数量	価格	数量	価格	数量	価格	数量	価格	数量	価格	数量	価格		
平成 30 年度	35 246	264	3 694	89	3 442	95	742	620	2 903	321	1 779	355	1 729	455	12 788	404	493	746
令和 元	34 905	250	3 534	81	3 462	87	729	573	2 964	324	1 892	336	1 919	465	12 212	389	417	719
2	36 024	275	3 364	92	3 583	112	706	662	3 450	302	2 134	346	2 204	449	10 773	430	375	699
3	35 777	279	3 231	85	3 593	91	741	590	3 527	280	2 486	323	2 120	497	10 165	473	384	810
4	34 242	292	2 979	102	3 474	95	678	625	3 133	311	2 748	305	2 018	539	10 232	462	362	906
令和 5 . 7	2 539	323	235	90	281	128	41	809	203	264	93	268	134	463	638	606	53	743
8	2 529	315	251	101	310	104	45	1 066	138	421	69	335	145	486	707	572	48	711
9	2 703	326	246	143	289	106	46	1 167	140	402	142	369	131	808	715	517	9	635
10	3 063	320	312	134	326	139	50	1 103	172	425	302	355	91	1 032	808	501	13	709
11	2 946	280	291	93	277	119	57	790	307	266	292	328	127	547	806	428	22	899
12	3 041	303	276	81	264	88	80	650	358	405	212	363	188	429	1 220	498	56	914

(注) 月別の数値については概数であり、修正の場合も有り得る。

旅 客

資料:四国旅客鉄道(株)高知企画部 822-8101 土佐くろしお鉄道(株) 0880-35-5240
とさでん交通(株)電車事業部 電車企画課 833-7120 とさでん交通(株)自動車戦略部 乗合課 833-7132
大阪航空局高知空港事務所 863-2621 県高知土木事務所 882-8171

	旅 客													
	1) 鉄 道					電 車	3) バ ス	船 舶						
	2) J R 四 国			土 佐 く ろ し お 鉄 道										
	中 村 線		宿 毛 線		ごめん・なはり線		乗 込							
平成 30 年	5 390 221		326 518		242 700		1 094 037		6 202 589		2 933 500		78 363	
令和 元	5 428 510		357 688		241 175		1 216 454		6 158 340		2 857 038		53 213	
2	4 466 712		241 550		175 953		1 050 730		4 580 290		2 097 538		853	
3	4 354 327		229 690		181 491		1 058 761		4 496 239		2 083 755		1 214	
4	4 607 525		253 436		186 238		1 104 209		4 778 904		2 176 780		3 078	
令和 5 . 5	465 136		28 657		18 079		108 491		456 084		212 242		9 586	
6	426 495		21 301		15 803		100 780		454 005		213 416		647	
7	407 031		22 974		15 151		97 472		444 269		200 129		6 288	
8	396 495		24 054		15 121		97 981		508 324		198 125		6 009	
9	418 112		22 899		15 814		99 218		515 389		210 602		7 964	
10	416 056		25 180		15 719		101 705		429 325		193 896		…	
11	399 363		22 810		14 916		102 082		425 196		189 365		…	
12	379 051		…		…		…		…		…		…	

(注) 1) 線をまたがって乗車した場合は重複計上となっている。 2) 四国島外を含む。 3) 乗り合いのみ。高速バス及び空港連絡バスは含まない。

自動車保有車両状況

資料：四国運輸局ホームページ
087-835-6351

(単位：台)

	総数	貨物用						乗合		乗用			特種(殊)用途用			二輪	
		普通	小型		被けん引	軽		普通	小型	普通	小型	軽四	普通	小型	大型特殊	小型	軽
			四輪	三輪		四輪	三輪										
平成 30 年度末	562 916	12 929	18 789	9	451	99 118	26	512	839	88 047	110 311	199 465	7 940	1 378	1 623	10 176	11 303
令和 元	562 714	12 970	18 725	9	459	98 486	27	498	832	89 804	107 214	200 899	7 949	1 376	1 605	10 427	11 434
2	551 886	13 042	18 760	9	464	98 225	27	491	806	91 619	104 536	202 036	8 019	1 406	1 603	10 843	…
3	550 502	13 136	18 693	9	452	97 744	25	475	792	93 174	101 842	201 898	8 028	1 394	1 605	11 235	…
4	550 156	13 147	18 680	8	449	98 053	23	468	773	94 476	98 867	202 454	8 036	1 404	1 612	11 706	…
令和 5 . 6	552 018	13 169	18 734	8	459	98 522	23	467	766	94 885	98 226	203 865	8 041	1 396	1 607	11 850	…
7	552 538	13 177	18 741	8	455	98 622	23	465	758	95 200	98 070	204 056	8 036	1 398	1 606	11 923	…
8	552 622	13 181	18 765	8	459	98 662	23	462	758	95 321	97 897	204 065	8 030	1 410	1 601	11 980	…
9	553 226	13 176	18 783	8	460	98 820	23	458	758	95 526	97 764	204 402	8 027	1 398	1 601	12 022	…
10	553 350	13 192	18 770	8	458	98 854	23	459	757	95 687	97 518	204 584	8 016	1 396	1 599	12 029	…
11	553 763	13 192	18 764	8	458	98 990	23	458	754	95 881	97 339	204 795	8 022	1 392	1 602	12 085	…

交通事故件数及び死傷者数

資料：県警察本部交通企画課
826-0110

(単位：人・件)

	死傷者			事故件数										1) 飲酒事故件数
	総数	死者	負傷者	総数	酒酔い	最高速度違反	信号無視	右左折違反	追越し違反	前方不注意	その他	(うち)無免許運転		
令和 元	1 733	33	1 700	1 556	1	1	57	80	25	352	1 040	6	15	
2	1 416	34	1 382	1 263	1	4	51	93	18	242	854	4	18	
3	1 167	25	1 142	1 046	1	-	40	58	14	172	761	3	11	
4	1 036	26	1 010	943	-	2	30	24	12	203	672	1	8	
5	1 072	23	1 049	975	-	1	34	37	9	192	702	3	10	
令和 5 . 7	107	4	103	94	-	1	4	4	2	18	65	-	2	
8	110	5	105	96	-	-	8	2	2	23	61	-	2	
9	84	2	82	78	-	-	2	5	-	17	54	-	1	
10	99	1	98	91	-	-	4	3	-	17	67	1	-	
11	92	3	89	84	-	-	2	3	-	15	64	-	-	
12	83	4	79	80	-	-	3	6	2	14	55	-	-	

(注) 1) は、事故発生の第一原因のみでなく、原付以上のすべての酒気帯び運転を含む。
ただし、事故件数は物損事故を除く。

貨物輸送

(単位：旅客＝人 / 貨物＝船舶 t、航空 kg)

(高知港)	客		貨物				
	4) 航空		船舶(高知港)		5) 航空		
	乗客	降客	移輸出	移輸入	発送	到着	
78 890	699 490	758 246	3 059 297	1 710 574	2 524 157	700 694	平成 30 年
53 181	825 132	827 633	2 806 711	1 613 711	2 339 262	634 765	令和 元
853	351 651	351 518	2 645 476	1 706 434	1 553 144	399 008	2
1 217	317 443	319 323	2 937 165	1 805 665	1 410 348	363 541	3
3 080	574 037	573 839	2 657 664	1 633 988	1 559 277	349 459	4
9 600	70 318	67 301	199 047	111 786	171 262	20 772	令和 5 . 5
648	62 049	61 825	256 033	113 360	152 195	26 753	6
6 330	64 112	65 337	221 685	101 671	140 703	29 435	7
6 013	79 004	77 910	175 785	86 472	172 579	38 458	8
7 980	64 609	64 432	184 586	146 750	147 872	38 103	9
…	71 621	70 486	…	…	155 459	41 045	10
…	71 258	71 213	…	…	150 942	32 857	11
…	…	…	…	…	…	…	12

4) 旅客には通過客・国際線を含まない。 5) 貨物には郵便物を含まない。

高知県の「辰（たつ）年生まれ」と「新成人」の人口

—辰（たつ）年生まれは53,874人、新成人は5,509人—

1 辰（たつ）年生まれの県人口は53,874人

男性は25,330人、女性は28,544人

令和6年1月1日現在における推計人口では、辰（たつ）年生まれは53,874人で、県人口664,445人に占める割合は8.1%となっています。男女別にみると、男性は25,330人、女性は28,544人で、女性が男性より3,214人多くなっています。（表1）

昭和27年生まれが最も多い

辰（たつ）年生まれの県人口を出生年別にみると、昭和27年生まれ（令和6年中に72歳になる人）が10,496人で最も多くなっています。（図1）

十二支の中で8番目に多い

県人口を十二支別にみると、子（ね）年生まれが59,755人で最も多く、戌（いぬ）年59,697人、亥（い）年59,545人などと続いており、辰（たつ）年生まれは8番目となっています。（表2、図2）

表1 男女、出生年別辰（たつ）年生まれの人口

生まれた年・年齢	男女計 (人)	総数に占める割合(%)	男 (人)	総数に占める割合(%)	女 (人)	総数に占める割合(%)
総数	53,874	100.0	25,330	100.0	28,544	100.0
平成24年(2012年) 12歳	5,179	9.6	2,598	10.3	2,581	9.0
平成12年(2000年) 24歳	5,204	9.7	2,844	11.2	2,360	8.3
昭和63年(1988年) 36歳	5,922	11.0	2,958	11.7	2,964	10.4
昭和51年(1976年) 48歳	9,461	17.6	4,703	18.6	4,758	16.7
昭和39年(1964年) 60歳	8,564	15.9	4,075	16.1	4,489	15.7
昭和27年(1952年) 72歳	10,496	19.5	4,961	19.6	5,535	19.4
昭和15年(1940年) 84歳	7,183	13.3	2,778	11.0	4,405	15.4
昭和3年(1928年) 96歳	1,859	3.5	413	1.6	1,446	5.1
大正5年(1916年) 108歳	6	0.0	0	—	6	0.0

出典：高知県推計人口（県統計分析課）

* 表中の年齢は、令和6年に誕生日を迎えた時の年齢。

* 十二支別人口は、令和6年1月1日現在の推計のため、令和6年生まれの辰（たつ）年の人は含まれない。

* 総数に占める割合は、小数第2位を四捨五入しているため、合計が100.0にならない場合がある。

図1 男女、出生年別辰（たつ）年生まれの人口



表2 十二支別人口

高知県			
干支	人口 (人)	総数に占める割合(%)	人口順位
総数	664,445	100.0	
子(ね)	59,755	9.0	1
丑(うし)	57,351	8.6	4
寅(とら)	55,681	8.4	5
卯(う)	53,874	8.1	9
辰(たつ)	54,011	8.1	8
巳(み)	50,382	7.6	12
午(うま)	54,143	8.1	7
未(ひつじ)	52,578	7.9	11
申(さる)	52,594	7.9	10
酉(とり)	54,834	8.3	6
戌(いぬ)	59,697	9.0	2
亥(い)	59,545	9.0	3

図2 十二支別人口

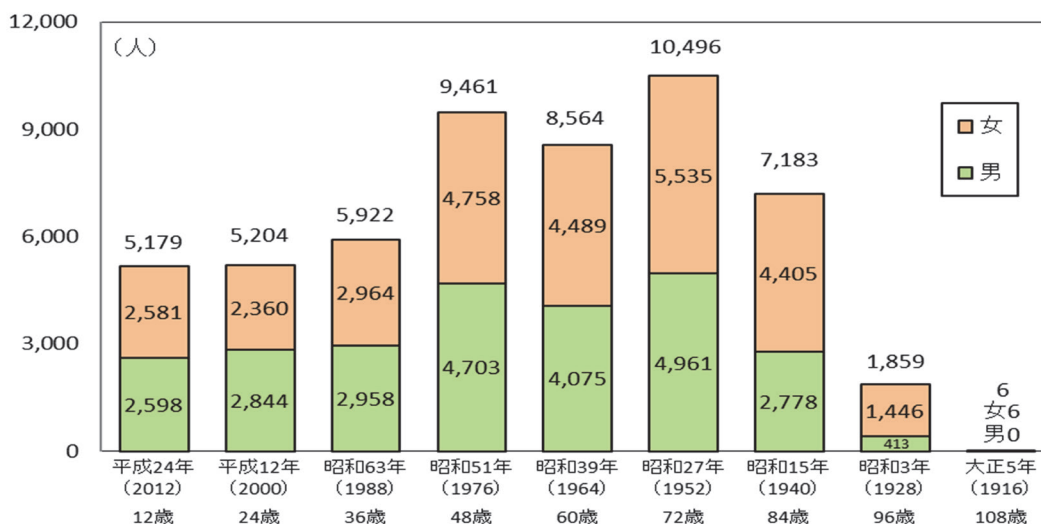
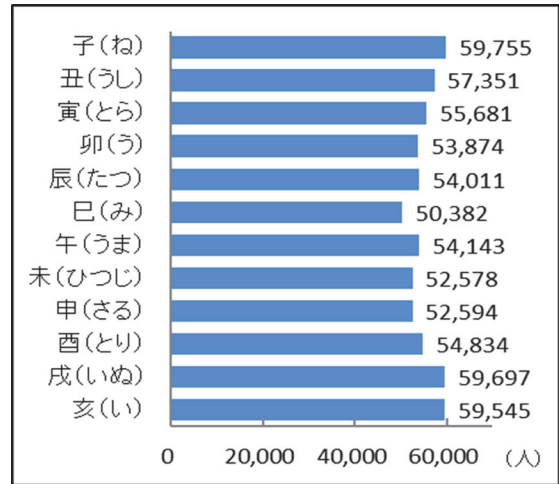

2 新成人人口は5,509人

新成人人口は5,509人 男性は2,852人、女性は2,657人

この1年間(令和5年1月~令和5年12月)に、新たに成人に達した(令和6年1月1日現在18歳)の人口は5,509人で、前年と比べると126人減少しています。

男女別に見ると、男性は2,852人、女性は2,657人で男性が女性より195人多く女性100人に対する男性の数(人口性比)は107.3となっています。(表3、図3)

表3 新成人人口

年次(西暦)	新成人人口(人)			総人口に占める割合(%)	人口性比
	計	男	女		
平成 28 (2016年)	5,613	2,953	2,660	0.77	111.0
29 (2017年)	5,902	3,052	2,850	0.82	107.1
30 (2018年)	5,692	2,867	2,825	0.80	101.5
31 (2019年)	5,738	2,907	2,831	0.81	102.7
令和 2 (2020年)	5,765	2,962	2,803	0.83	105.7
3 (2021年)	5,984	3,108	2,876	0.87	108.1
4 (2022年)	5,812	3,022	2,790	0.85	108.3
5 (2023年)	16,588	8,622	7,966	2.46	108.2
うち20歳	5,711	2,991	2,720	0.85	110.0
うち19歳	5,242	2,743	2,499	0.78	109.8
うち18歳	5,635	2,888	2,747	0.84	105.1
6 (2024年)	5,509	2,852	2,657	0.83	107.3
(参考)20歳	5,491	2,851	2,640	0.83	108.0

図3 新成人人口の推移

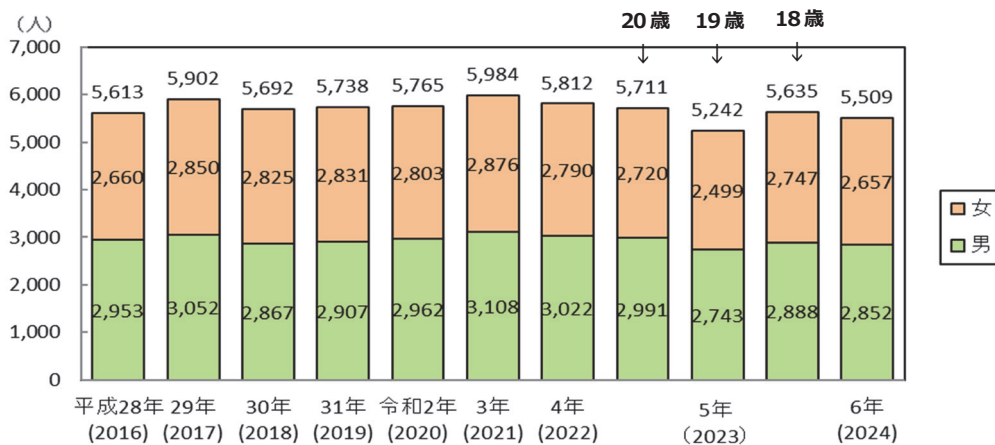

高知県統計協会特別会員募集のご案内

高知県統計協会では、特別会員制度を設けております。ご入会いただいた会員には、下記区分により各種統計資料を無償配布するとともに、統計資料に関する優良図書をお送りいたします。

1 配布資料

(1) A会員

刊行物名	刊行時期	収録内容
統計高知	毎月 (年間12回)	最新の県内主要データ、最新の各種統計調査結果報告書を収録 高知県の主要指標、高知県推計人口及び人口動態、高知市消費者物価指数 高知県金融経済概況、鉱工業生産指数の動向、毎月勤労統計調査地方調査、 高知県の主要統計
高知県統計書	毎年	各分野にわたる統計データを収録した総合統計書 土地、気象、人口、労働、事業所、農業、林業、水産業、製造業及び鉱業、 建設及び住居、電気、ガス及び水道、運輸及び通信、商業、貿易及び観光、通貨及び金融、 家計及び物価、賃金、社会保障、県民経済計算及び生産指数、国税及び地方財政、 公務員及び選挙、教育、文化及び宗教、医療及び衛生、警察及び司法、 災害、事故及び公害
県勢の主要指標	毎年	各分野における都道府県別の順位と、高知県内市町村別の主要データを収録 自然環境、人口・世帯、経済基盤、財政、学校教育、社会教育・文化・スポーツ、労働、 家計、居住環境、社会保障、健康・医療、安全
高知県のすがた	毎年	地図・グラフ・主要統計表で県勢を見やすく表したパンフレット
高知市消費者物価指数年報	毎年	物価の変動を時系列で測定し、収録
毎月勤労統計調査地方調査年報	毎年	前年における高知県の雇用、賃金、労働時間の変動状況を収録
高知県の漁業	5年毎	漁業センサスの結果

(2) B会員には「統計高知」のみを配布します。

2 会費

年額 A会員 17,000円

B会員 8,000円

※どちらも郵送料込みの金額です。(毎年4月1日から翌年の3月31日まで)

【お問い合わせ先】

〒780-8528 高知市丸ノ内1丁目3-30

(四国森林管理局2階)

高知県産業振興推進部統計分析課内

高知県統計協会 担当 島田、伊藤

TEL 088-823-9344

FAX 088-823-9257

令和5年度の統計刊行物一覧表

刊行物名	収録内容	周期	刊行時期	担当
統計高知	最新の県内主要データ、最新の各種統計調査結果報告を掲載	月	毎月20日	統計普及
県民経済計算報告	令和2年度の県経済を生産・分配・支出の3面から把握し、規模や構造を明らかにする	年	令和5年5月	統計分析第二
毎月勤労統計調査地方調査年報	令和4年の雇用・給与・労働時間の毎月の変動及び年平均の結果を掲載	年	令和6年2月	経済統計
高知県統計書	各分野にわたる統計データを収録した総合統計書	年	令和5年12月	統計普及
高知県のすがた	地図・グラフ・主要統計表で県勢を見やすく表したパンフレット	年	令和6年3月	統計普及
県勢の主要指標	都道府県・県内市町村の主要データに順位を付して収録	年	令和6年3月	統計分析第二
高知市消費者物価指数年報	令和5年平均の高知市消費者物価指数	年	令和6年3月	統計分析第一

2024年版 高知家手帳 好評発売中

購入は お早めに！

販売価格

- ポケット判 (9×14.5cm) 700円
- デスク判 (13×21cm) 950円

2024年版の表紙は淡水色とくろしお君のリバーシブル!!
防災や市町村の情報も満載!!
知りたい。記録したい。使いたい。便利な一冊です!!

・七 曜 表

1月 JANUARY						
日	月	火	水	木	金	土
7	8	9	10	11	12	13
14	15	16	17	18	19	20
21	22	23	24	25	26	27
28	29	30	31			

月間行事予定表

1月 JANUARY	
1	日曜日
2	月曜日
3	火曜日
4	水曜日
5	木曜日
6	金曜日
7	土曜日

週間行事予定表

・資 料 編

資 料：高知県の位置から市町村別主要統計まで各種統計をすぐに利用可能
(全国からみた高知県、市町村要覧等)

官 公 庁：各課の電話番号、県内主要団体・機関や中央主要官庁の住所を記載
(高知県組織機構一覧、中央官庁一覧、都道府県庁等)

そ の 他：県内主要団体・機関等、各種相談窓口、救急告示病院・診療所一覧
旅券の申請・交付について

生 活：急な文書作成もこれさえあれば大丈夫
(家庭の儀式、書簡用語等)

便 覧：各種の便利な便覧等を多数掲載
(国内郵便料金表、印紙税額一覧表、災害伝言サービス、防災情報、
日の出日の入り、統計協会からのお知らせ)

お求めは、次の書店や生協等でも購入できます。

- 県内TSUTAYA全店 ○金高堂 ○県内サニーマート(一部店舗を除く) ○高知蔦屋書店
- 未来屋書店 ○とまと書房(天王店・佐川店) ○明屋書店(四万十川店・宿毛店) ○官報販売所
- 宮脇書店(高須店、新中土佐店、イオン高知旭町店、フジグラン野市店、フジグラン葛島店、
フジグラン高知店、フジグラン四万十店) ○てんこす ○とさ屋 ○室戸ジオカフェジオショップ
- 県庁生協(本庁・西庁・安芸・中村) ○RABO 森文具店 ○道の駅「よって西土佐」
- 大学生協(永国寺ショップ) ○高知県アンテナショップ「まるごと高知」(東京銀座)