

No. 678 令和5年(2023年)9月



STATISTICS KOCHI

# 統計高知

特集

◆令和5年度学校基本調査 速報値(高知県分)

高知県観光博覧会



牧野博士の  
新休日  高知

Dr. Makino's New Holiday in KOCHI

高知県産業振興推進部統計分析課  
高知県統計協会



## 目 次

### 特集

- 令和5年度学校基本調査 速報値(高知県分)..... 1

### 統計資料

- 高知県の主要指標..... 5
- 高知県推計人口及び人口動態
  - ・令和5年8月1日現在の結果概要..... 7
  - 〈統計表一覧〉男女別、年齢別・割合(3区分)、世帯数..... 9
  - 男女別、年齢別(5歳階級)..... 11
  - 自然動態、社会動態..... 16
- 高知県金融経済概況〈令和5年9月公表〉..... 17
- 高知市消費者物価指数〈令和5年7月分〉..... 21
- 鉱工業生産指数の動向〈令和5年6月〉..... 29
- 毎月勤労統計調査地方調査〈令和5年6月分(速報)〉..... 33
- 毎月勤労統計調査地方調査〈令和5年5月分(確報)〉—抜粋—..... 48

### 高知県の主要統計..... 49

### その他

- 高知県統計協会特別会員募集のご案内..... 55
- 令和5年度の統計刊行物一覧表..... 56

### ＜利用者のために＞

- |   |   |
|---|---|
| 1 統計表によっては、端数処理の関係で総計と内訳の合計が一致しない場合があります。                   | 4 表中の符号は、つぎのとおりです。<br>「△」…減少またはマイナス数値<br>「0」…単位未満(表章単位に満たないもの)<br>「-」…皆無(該当数値がないもの)<br>「…」…不詳(数値が得られないもの)<br>「x」…数値が秘匿されているもの<br>「p」…暫定数値・速報数値<br>「r」…訂正数値・確定数値 |
| 2 特に注意書きのない限り、統計表の「年」は暦年(1月～12月)、「年度」は会計年度(4月～翌年3月)を示します。   |   |
| 3 人口については、令和2年国勢調査(令和2年10月1日現在)結果をもとにした各月1日現在の推計人口を掲載しています。 |   |

## 《特集》令和5年度学校基本調査 速報値（高知県分）

- |        |   |
|--------|---|
| 1 調査目的 | 学校教育行政に必要な学校に関する基本的事項を明らかにすること                                      |
| 2 調査対象 | 幼稚園、幼保連携型認定こども園、小学校、中学校、義務教育学校、高等学校、特別支援学校、専修学校及び各種学校並びに市町村教育委員会    |
| 3 調査項目 | 学校数、在学者数、教員数、卒業生数、就職者数、進学者数等<br>(理由別長期欠席者数については平成28年度より特別支援学校を除き廃止) |
| 4 調査期日 | 令和5年5月1日現在  |

学校基本調査は、昭和23年度から文部科学省が毎年実施している基幹統計調査で、本年度調査の速報結果の概要は次のとおりです。

※昨年度に引き続き、「卒業後の状況」は、速報において公表されていません。

なお、12月公表予定の確報では、すべての項目が公表されます。

### 1 学校数

- 小学校は、前年度より公立で1校が廃校し、222校（本校219校、分校3校）となっています。
- 中学校は、前年度より公立で2校が廃校し、122校（本校121校、分校1校）となっています。
- 高等学校（全日制・定時制）は、前年度より公立で3校が廃校し、43校（公立34校、私立9校）となっています。
- 専修学校は、前年度より私立で1校廃校し、25校（公立2校、私立23校）となっています。
- その他、幼稚園、幼保連携型認定こども園、義務教育学校、高等学校（通信制課程）、特別支援学校及び各種学校は、前年度と変わりありません。

※調査期日現在、休校（園）中の学校（園）を含みます。

表1 学校数の推移

年 度	単位：園、校									
	幼稚園	幼保連携型 認定こども園	小学校	中学校	義務教育 学校	高等学校 (全日制・ 定時制)	高等学校 (通信制)	特別支援 学校	専修学校	各種学校
平成29年度	41	13	234	128	2	46	3	16	26	10
30	41	13	233	129	2	47	3	16	26	9
令和元	39	15	231	129	2	46	3	16	27	8
2	38	15	228	128	2	46	3	16	27	7
3	37	17	225	127	2	46	3	16	26	7
4	36	18	223	124	4	46	3	17	26	6
5	36	18	222	122	4	43	3	17	25	6

## 2 児童数・生徒数

- 小学校の児童数は 30,103 人（対前年度比△669 人）で、昭和 58 年度から 41 年連続の減少となっています。
- 中学校の生徒数は 16,288 人（同△192 人）で、平成 9 年度から 27 年連続の減少となっています。
- 義務教育学校の児童生徒数は 347 人（同 18 人）で増加となっています。
- 高等学校（全日制・定時制課程）の生徒数は 16,462 人（同△391 人）で、平成 30 年度から 6 年連続の減少となっています。

表 2 児童数・生徒数の推移

年 度	小学校			中学校			義務教育学校			高等学校 (全日制・定時制)		
	計	男	女	計	男	女	計	男	女	計	男	女
平成29年度	33,689	17,238	16,451	17,929	9,068	8,861	182	103	79	19,464	9,965	9,499
30	33,127	16,955	16,172	17,432	8,797	8,635	192	103	89	19,060	9,724	9,336
令和元	32,428	16,559	15,869	17,232	8,744	8,488	195	100	95	18,343	9,292	9,051
2	31,918	16,311	15,607	16,999	8,662	8,337	195	104	91	17,646	8,899	8,747
3	31,226	15,894	15,332	16,988	8,717	8,271	193	105	88	17,139	8,601	8,538
4	30,772	15,637	15,135	16,480	8,454	8,026	329	175	154	16,853	8,556	8,297
5	30,103	15,337	14,766	16,288	8,399	7,889	347	185	162	16,462	8,389	8,073

図 1 児童数・生徒数の推移

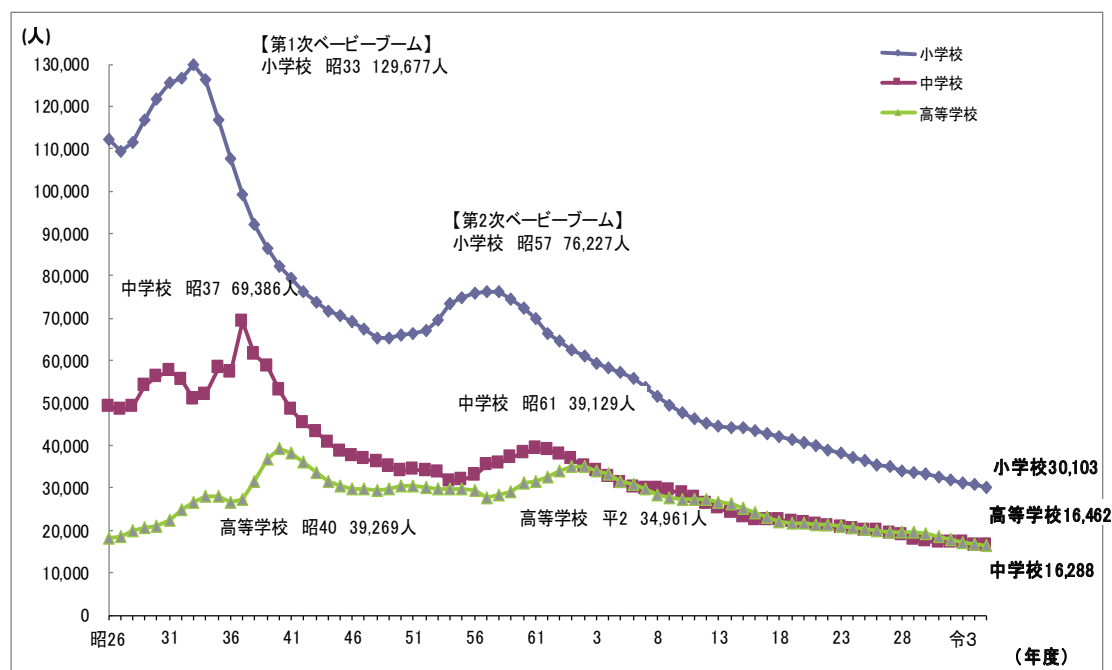

### 3 教員数

- 教員数（本務者）は、小学校は 2,864 人で前年度より 21 人減少、中学校は 1,926 人で同 37 人減少、義務教育学校は 81 人で同 1 人増加、高等学校（全日制・定時制課程）は 1,930 人で同 50 人減少となっています。
- 女性教員の占める割合は、小学校で 64.1%（全国平均 62.6%）、中学校で 48.1%（同 44.6%）、義務教育学校で 61.7%（同 54.2%）、高等学校（全日制・定時制課程）で 40.1%（同 33.4%）と、いずれも全国平均を上回っています。
- 教員（本務者）1 人当たりの児童・生徒数は、小学校で 10.5 人（全国平均 14.3 人）、中学校で 8.5 人（同 12.8 人）、義務教育学校で 4.3 人（同 10.2 人）、高等学校（全日制・定時制課程）で 8.5 人（同 13.1 人）と、いずれも全国平均を下回っています。

表3 教員数（本務者）の推移

単位：人、%							
年度	計	教員数（本務者）		女性教員の割合		教員 1 人当たりの児童・生徒数	
		男	女	高知	全国	高知	全国
<b>小学校</b>							
平成29年度	3,017	971	2,046	67.8	62.2	11.2	15.4
30	2,983	957	2,026	67.9	62.2	11.1	15.3
令和元	2,986	973	2,013	67.4	62.2	10.9	15.1
2	2,969	1,011	1,958	65.9	62.3	10.8	14.9
3	2,933	1,032	1,901	64.8	62.4	10.6	14.7
4	2,885	1,025	1,860	64.5	62.4	10.7	14.5
5	2,864	1,029	1,835	64.1	62.6	10.5	14.3
<b>中学校</b>							
平成29年度	2,074	1,054	1,020	49.2	43.1	8.6	13.3
30	2,125	1,107	1,018	47.9	43.3	8.2	13.2
令和元	2,089	1,079	1,010	48.3	43.5	8.2	13.0
2	2,080	1,080	1,000	48.1	43.7	8.2	13.0
3	2,027	1,040	987	48.7	44.0	8.4	13.0
4	1,963	1,013	950	48.4	44.3	8.4	13.0
5	1,926	1,000	926	48.1	44.6	8.5	12.8
<b>義務教育学校</b>							
平成29年度	39	10	29	74.4	53.7	4.7	12.4
30	40	13	27	67.5	53.6	4.8	11.5
令和元	39	12	27	69.2	53.1	5.0	11.6
2	42	11	31	73.8	53.5	4.6	11.1
3	41	14	27	65.9	53.3	4.7	10.9
4	80	32	48	60.0	53.6	4.1	10.6
5	81	31	50	61.7	54.2	4.3	10.2
<b>高等学校 (全日制・定時制)</b>							
平成29年度	2,025	1,223	802	39.6	31.9	9.6	14.0
30	2,010	1,219	791	39.4	32.1	9.5	13.9
令和元	2,022	1,229	793	39.2	32.3	9.1	13.7
2	2,011	1,212	799	39.7	32.5	8.8	13.5
3	1,959	1,176	783	40.0	32.9	8.7	13.3
4	1,980	1,192	788	39.8	33.1	8.5	13.2
5	1,930	1,156	774	40.1	33.4	8.5	13.1

表4 総括表

単位：園、校、人

区 分	学 校 数			学級数	園児・児童・生徒数			教員数 (本務者)	職員数 (本務者)
	総数	本校	分校		総数	男	女		
幼稚園	36	36	-	-	2,137	1,060	1,077	299	63
国 立	1	1	-	-	85	41	44	6	1
公 立	12	12	-	-	360	180	180	56	-
私 立	23	23	-	-	1,692	839	853	237	62
幼保連携型認定こども園	18	18	-	-	1,778	907	871	285	70
公 立	9	9	-	-	660	330	330	110	20
私 立	9	9	-	-	1,118	577	541	175	50
小学校	222	219	3	2,053	30,103	15,337	14,766	2,864	474
国 立	1	1	-	21	633	314	319	31	5
公 立	219	216	3	2,014	29,047	14,811	14,236	2,806	463
私 立	2	2	-	18	423	212	211	27	6
中学校	122	121	1	807	16,288	8,399	7,889	1,926	256
国 立	1	1	-	12	413	200	213	23	2
公 立	113	112	1	719	12,886	6,709	6,177	1,714	224
私 立	8	8	-	76	2,989	1,490	1,499	189	30
義務教育学校	4	4	-	41	347	185	162	81	5
公 立	4	4	-	41	347	185	162	81	5
高等学校（全日制・定時制）	43	41	2	-	16,462	8,389	8,073	1,930	343
公 立	34	32	2	-	11,189	5,705	5,484	1,562	241
私 立	9	9	-	-	5,273	2,684	2,589	368	102
高等学校（通信制）	3	3	-	-	615	267	348	45	4
公 立	2	2	-	-	382	168	214	28	1
私 立	1	1	-	-	233	99	134	17	3
特別支援学校	17	10	7	247	837	545	292	690	177
国 立	1	1	-	9	59	36	23	30	1
公 立	15	8	7	233	754	490	264	646	171
私 立	1	1	-	5	24	19	5	14	5
専修学校	25	25	-	-	2,442	1,097	1,345	229	87
公 立	2	2	-	-	141	62	79	18	13
私 立	23	23	-	-	2,301	1,035	1,266	211	74
各種学校（私立）	6	6	-	-	123	62	61	14	1

高等学校（通信制）の3校については、通信課程以外の課程も併置しているため、学校数については高等学校（全日制・定時制）と重複計上している。

# 高 知 県 の

	人 口						世 帯 数
	総 数	男	女	15歳未満	15～64歳	65歳以上	
	人	人	人	人	人	人	世帯
平成 30 年(度)	706 928	333 267	373 661	79 006	383 294	244 628	316 993
令和 元	699 068	329 810	369 258	77 138	377 016	244 914	316 036
2	* 691 527	* 326 531	* 364 996	* 75 171	* 370 997	* 245 359	* 315 272
3	684 049	323 129	360 920	73 583	365 134	245 332	314 961
4	675 710	319 504	356 206	71 618	360 098	243 994	314 268
令和 4 . 8	677 067	320 132	356 935	71 860	360 639	244 568	314 739
9	676 278	319 760	356 518	71 724	360 348	244 206	314 449
10	675 710	319 504	356 206	71 618	360 098	243 994	314 268
11	675 120	319 221	355 899	71 497	359 813	243 810	314 246
12	674 505	318 923	355 582	71 355	359 474	243 676	314 056
5 . 1	673 817	318 539	355 278	71 230	359 044	243 543	313 658
2	672 724	318 036	354 688	71 064	358 464	243 196	313 205
3	671 758	317 624	354 134	70 921	357 879	242 958	312 725
4	669 516	316 645	352 871	70 656	355 959	242 901	312 571
5	669 287	316 729	352 558	70 508	355 897	242 882	313 711
6	668 671	316 444	352 227	70 366	355 612	242 693	313 559
7	668 172	316 227	351 945	70 169	355 450	242 553	313 532
8	<b>667 546</b>	<b>315 921</b>	<b>351 625</b>	<b>69 945</b>	<b>355 144</b>	<b>242 457</b>	<b>313 411</b>
備 考	年の時系列は各年10月1日現在、月の時系列は各月1日現在の推計値(令和2年国勢調査確定値基準)。 但し、*が付与されている数値は、国勢調査の結果。						
資 料 出 所	高 知 県 統 計 分 析 課						
関連ページ	7～16						

	物 価	賃 金		労 働			
	2) 消費者物価 指数(高知市)	調査産業計 平均賃金	3) 賃金指数		4) 調査産業計 雇用指数	有 効 求 人 倍 率	就 職 率
			名 目	実 質			
		円				倍	%
平成 30 年(度)	99.6	268 851	99.6	100.1	99.6	1.27	37.5
令和 元	100.1	272 488	101.0	101.0	100.5	1.27	36.0
2	100.0	269 637	100.0	100.0	100.0	0.99	34.1
3	99.7	264 771	98.1	98.5	99.5	1.11	33.2
4	101.6	...	...	...	...	1.21	35.3
令和 4 . 8	102.1	228 543	84.8	82.8	102.6	1.21	31.3
9	102.4	226 952	84.2	82.1	101.5	1.22	34.7
10	102.9	232 157	86.1	83.4	101.5	1.23	32.9
11	103.1	242 370	89.9	86.9	102.2	1.23	37.6
12	102.5	453 825	168.3	163.7	102.7	1.24	36.8
5 . 1	103.2	232 410	86.2	83.2	102.7	1.26	23.4
2	103.0	227 320	84.3	81.6	102.6	1.27	31.2
3	103.3	238 161	88.3	85.2	101.9	1.21	62.3
4	104.1	236 928	87.9	84.0	102.7	1.19	27.8
5	104.6	r)235 557	r)87.4	r)83.1	r)102.4	1.15	34.6
6	105.1	p)407 585	p)151.2	p)142.9	p)103.0	1.14	33.5
7	<b>105.6</b>	...	...	...	...	<b>1.13</b>	<b>29.8</b>
8	...	...	...	...	...	...	...
備 考	総合指数	「毎月勤労統計調査」(事業所規模5人以上)			季節調整値 (年度平均は実数)		
資 料 出 所	総務省統計局	高知県統計分析課			高知労働局	職業安定課	
関連ページ	21～28	33～48			49		

# 主 要 指 標

指数：1) 平成27年=100、2)、3)、4) 令和2年=100

商 業 工 業				電 力 需 要	国 内 銀 行 の 預 貸 金 合 計		
1) 鉱工業生産指数			大型小売店 販売状況	高圧・低圧 総 計	預 金 残 高	貸 出 残 高	
総 合	鉱 業	製 造 工 業					
			百万円	千kWh	百万円	百万円	
103.1	97.2	103.3	70 779	4 144 156	2 705 262	1 560 793	平成 30 年(度)
99.3	94.1	99.4	69 738	4 041 826	2 717 143	1 575 053	令和 元
93.0	89.4	93.1	72 528	4 005 002	2 964 631	1 657 423	2
92.0	90.8	92.0	73 314	4 080 458	3 071 996	1 671 163	3
91.2	91.7	91.2	…	…	3 070 731	1 679 591	4
94.3	94.5	94.2	6 188	392 744	3 104 707	1 659 231	令和 4 . 8
83.9	82.8	84.0	5 757	366 098	3 093 328	1 653 859	9
89.0	102.4	88.7	6 160	305 741	3 115 662	1 651 433	10
93.1	88.0	93.2	5 999	278 014	3 130 325	1 656 462	11
93.1	82.8	93.4	8 034	322 021	3 168 205	1 666 096	12
89.5	95.8	89.4	6 246	404 196	3 109 984	1 662 713	5 . 1
91.9	96.2	92.2	5 467	339 120	3 068 602	1 668 849	2
88.9	86.0	88.9	6 138	324 855	3 070 731	1 679 591	3
87.8	79.2	87.9	5 947	282 180	3 130 717	1 663 551	4
94.7	86.0	94.9	6 297	…	3 148 604	1 661 001	5
91.5	85.4	91.6	5 894	…	3 174 047	1 665 605	6
…	…	…	…	…	3 114 888	1 666 488	7
…	…	…	…	…	…	…	8

季節調整済指数(年平均は原指数)			年別は年度末(3月末)残高 国内銀行=都銀・地銀・信託・第2地方銀行協会加盟行	備 考
高 知 県 統 計 分 析 課	四国経済産業局	資源エネルギー庁	日本銀行 高知支店	資 料 出 所
29～32	50	51	51	関 連 ペ ー ジ

青果物の卸売数量及び価格				自 動 車 保有台数	交 通 事 故				
野 菜 計		果 実 計			件 数	死 傷 者			
数 量	価 格	数 量	価 格	総 数		総 数	死 者	負 傷 者	
t	1kg当たり円	t	1kg当たり円	台	件	人	人	人	
35 246	264	12 788	404	562 916	1 613	1 820	29	1 791	
34 905	250	12 212	389	551 289	1 556	1 733	33	1 700	
36 024	275	10 773	430	551 886	1 263	1 416	34	1 382	
35 777	279	10 165	473	550 502	1 046	1 167	25	1 142	
34 242	292	10 232	462	550 156	943	1 036	26	1 010	
2 536	292	752	567	553 035	72	76	-	76	
2 755	287	717	489	553 708	66	73	3	70	
3 259	275	896	459	553 725	85	99	4	95	
3 061	259	868	392	553 997	93	98	2	96	
2 999	300	1 191	518	554 058	110	120	1	119	
2 561	309	800	434	554 346	83	90	-	90	
2 598	303	1 187	350	554 252	65	73	1	72	
3 068	284	1 068	347	550 156	74	77	1	76	
3 096	310	716	473	551 442	79	90	1	89	
3 191	296	666	528	551 621	81	89	1	88	
2 846	286	572	539	552 018	70	77	-	77	
2 539	323	638	606	552 538	94	107	4	103	
2 529	315	707	572	…	96	110	5	105	

高知市中央卸売市場	年は年度末台数		備 考
高知市卸売市場 市場課	高知運輸支局	高知県警察本部交通企画課	資 料 出 所
53	54	54	関 連 ペ ー ジ





## 高知県の推計人口 月報 (令和5年8月1日現在)

### <人口>

	667,546 人	(男 315,921 人 女 351,625 人)
・前月差	△ 626 人	(男 △ 306 人 女 △ 320 人)
・前年同月差	△ 9,521 人	(男 △ 4,211 人 女 △ 5,310 人)

### 令和5年7月中の人口動態は626人の減少

#### ○自然増減(出生と死亡の差)

7月中の出生数から死亡数を引いた自然増減は、569人の減少となった。

(単位:人)

	出生数	死亡数	自然増減
男	163	447	△ 284
女	149	434	△ 285
総数	312	881	△ 569

#### 自然増減の推移(人)

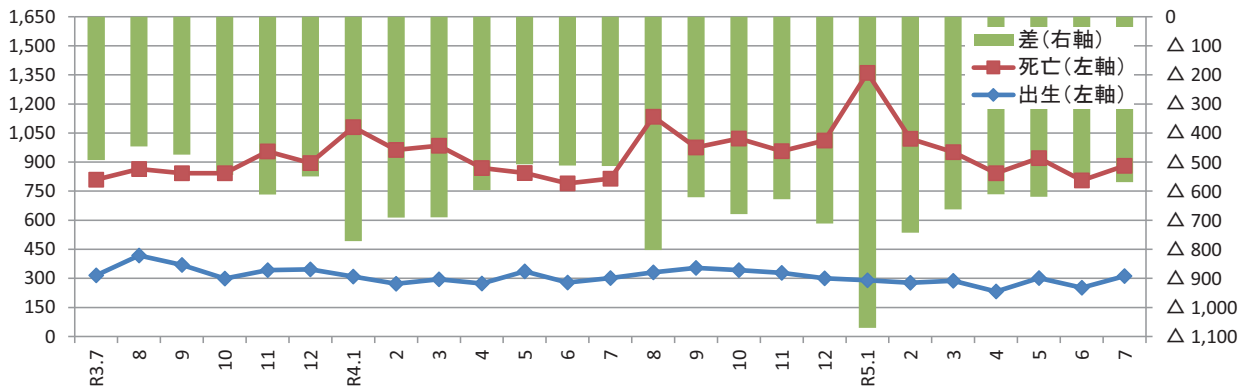

#### ○社会増減(転入と転出の差)

7月中の転入から転出を引いた社会増減は、57人の減少となった。

(単位:人)

転入			転出			社会増減	
①=②+③	転入者 ②	記載その他 ③	④=⑤+⑥	転出者 ⑤	削除その他 ⑥	⑦=①-④	うち「転入者-転出者」⑧=②-⑤
1,300	1,277	23	1,357	1,341	16	△ 57	△ 64

※転入及び転出には、県外だけでなく県内市町村間の移動も含む。

〔うち、男:△22  
女:△35〕

#### 社会増減(⑦)の推移(人)

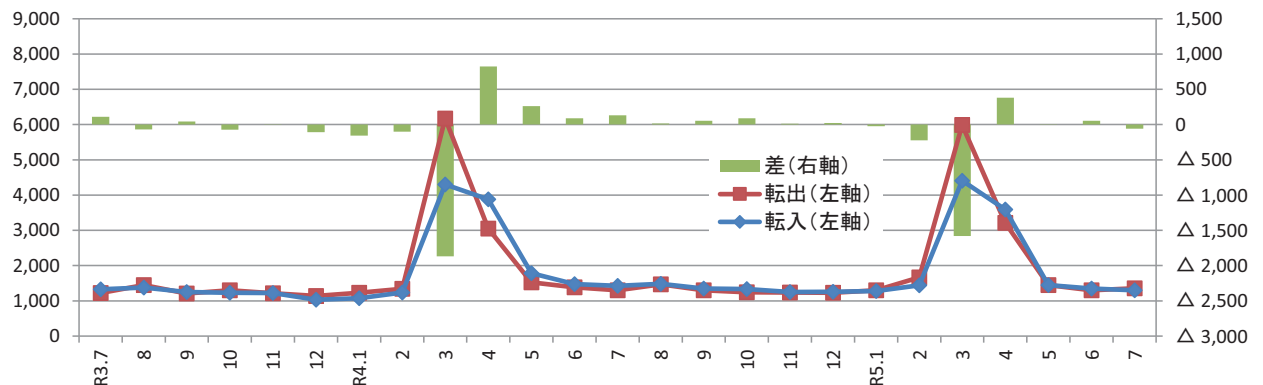

〈参考：高知県の推計人口及び世帯数の推移〉

単位：人、世帯

年 月	総 数	男	女	世帯数
平成 22年	* 764,456	* 359,134	* 405,322	* 321,909
23年	756,390	355,136	401,254	322,052
24年	749,460	351,885	397,575	321,195
25年	742,481	348,861	393,620	320,444
26年	735,125	345,559	389,566	319,555
27年	* 728,276	* 342,672	* 385,604	* 319,011
28年	721,256	339,479	381,777	318,440
29年	714,163	336,409	377,754	317,755
30年	706,928	333,267	373,661	316,993
令和 元年	699,068	329,810	369,258	316,036
2年	* 691,527	* 326,531	* 364,996	* 315,272
3年	684,049	323,129	360,920	314,961
4年	675,710	319,504	356,206	314,268
8月	684,994	323,595	361,399	315,218
9月	684,479	323,320	361,159	315,130
10月	684,049	323,129	360,920	314,961
11月	683,433	322,833	360,600	314,779
12月	682,827	322,534	360,293	314,588
令和4年 1月	682,170	322,177	359,993	314,156
2月	681,241	321,760	359,481	313,726
3月	680,448	321,411	359,037	313,365
4月	677,888	320,107	357,781	313,036
5月	678,117	320,456	357,661	314,411
6月	677,872	320,456	357,416	314,757
7月	677,450	320,282	357,168	314,746
8月	677,067	320,132	356,935	314,739
9月	676,278	319,760	356,518	314,449
10月	675,710	319,504	356,206	314,268
11月	675,120	319,221	355,899	314,246
12月	674,505	318,923	355,582	314,056
令和5年 1月	673,817	318,539	355,278	313,663
2月	672,724	318,036	354,688	313,205
3月	671,758	317,624	354,134	312,725
4月	669,516	316,645	352,871	312,571
5月	669,287	316,729	352,558	313,711
6月	668,671	316,444	352,227	313,559
7月	668,172	316,227	351,945	313,532
8月	667,546	315,921	351,625	313,411

(注1) \*が付与された数値は国勢調査の結果です。年の時系列は各年10月1日現在、月の時系列は各月1日現在の推計値です。

(注2) 人口及び世帯数は、国勢調査結果（平成22年11月から平成27年9月までは平成22年確定値、平成27年11月から令和2年9月までは平成27年確定値、令和2年11月以降は令和2年確定値）を基礎とし、これに毎月の住民基本台帳等の増減数を加算した推計値です。

<年齢別(3区分)人口>

単位:人

	総数	男	女	15歳未満			15～64歳			65歳以上		
				総数	男	女	総数	男	女	総数	男	女
県計	667,546	315,921	351,625	69,945	35,715	34,230	355,144	178,427	176,717	242,457	101,779	140,678
市計	553,463	261,577	291,886	59,738	30,515	29,223	304,113	152,016	152,097	189,612	79,046	110,566
郡計	114,083	54,344	59,739	10,207	5,200	5,007	51,031	26,411	24,620	52,845	22,733	30,112
高知市	318,322	148,837	169,485	35,426	18,052	17,374	183,981	90,071	93,910	98,915	40,714	58,201
室戸市	10,793	5,217	5,576	674	348	326	4,331	2,359	1,972	5,788	2,510	3,278
安芸市	15,335	7,277	8,058	1,301	660	641	7,475	3,853	3,622	6,559	2,764	3,795
南国市	45,888	21,758	24,130	5,457	2,762	2,695	25,503	12,721	12,782	14,928	6,275	8,653
土佐市	25,076	12,106	12,970	2,835	1,500	1,335	12,893	6,613	6,280	9,348	3,993	5,355
須崎市	19,438	9,595	9,843	1,730	867	863	9,576	5,243	4,333	8,132	3,485	4,647
宿毛市	18,031	8,450	9,581	1,744	878	866	8,794	4,444	4,350	7,493	3,128	4,365
土佐清水市	11,427	5,383	6,044	745	401	344	4,643	2,369	2,274	6,039	2,613	3,426
四万十市	31,391	14,866	16,525	3,413	1,734	1,679	15,955	8,094	7,861	12,023	5,038	6,985
香南市	32,020	15,502	16,518	3,914	2,007	1,907	17,594	9,068	8,526	10,512	4,427	6,085
香美市	25,742	12,586	13,156	2,499	1,306	1,193	13,368	7,181	6,187	9,875	4,099	5,776
安芸郡	14,820	7,071	7,749	1,315	668	647	6,799	3,599	3,200	6,706	2,804	3,902
東洋町	2,019	1,002	1,017	130	59	71	853	473	380	1,036	470	566
奈半利町	2,869	1,322	1,547	238	134	104	1,235	620	615	1,396	568	828
田野町	2,356	1,098	1,258	231	99	132	1,095	577	518	1,030	422	608
安田町	2,144	1,050	1,094	181	104	77	941	501	440	1,022	445	577
北川村	1,118	558	560	79	37	42	539	304	235	500	217	283
馬路村	718	343	375	76	32	44	354	185	169	288	126	162
芸西村	3,596	1,698	1,898	380	203	177	1,782	939	843	1,434	556	878
長岡郡	6,041	2,856	3,185	426	205	221	2,358	1,279	1,079	3,257	1,372	1,885
本山町	3,071	1,444	1,627	244	111	133	1,353	742	611	1,474	591	883
大豊町	2,970	1,412	1,558	182	94	88	1,005	537	468	1,783	781	1,002
土佐郡	3,842	1,848	1,994	394	208	186	1,591	848	743	1,857	792	1,065
土佐町	3,491	1,665	1,826	348	186	162	1,418	751	667	1,725	728	997
大川村	351	183	168	46	22	24	173	97	76	132	64	68
吾川郡	24,792	11,852	12,940	2,285	1,196	1,089	11,578	5,908	5,670	10,929	4,748	6,181
いの町	20,391	9,732	10,659	1,967	1,012	955	10,000	5,035	4,965	8,424	3,685	4,739
仁淀川町	4,401	2,120	2,281	318	184	134	1,578	873	705	2,505	1,063	1,442
高岡郡	49,458	23,420	26,038	4,590	2,312	2,278	22,056	11,267	10,789	22,812	9,841	12,971
中土佐町	5,499	2,582	2,917	427	199	228	2,288	1,188	1,100	2,784	1,195	1,589
佐川町	11,846	5,536	6,310	1,203	609	594	5,615	2,755	2,860	5,028	2,172	2,856
越知町	4,772	2,216	2,556	373	184	189	2,095	1,050	1,045	2,304	982	1,322
禰原町	3,086	1,499	1,587	302	149	153	1,282	687	595	1,502	663	839
日高村	4,635	2,193	2,442	432	234	198	2,140	1,077	1,063	2,063	882	1,181
津野町	5,000	2,358	2,642	510	257	253	2,141	1,093	1,048	2,349	1,008	1,341
四万十町	14,620	7,036	7,584	1,343	680	663	6,495	3,417	3,078	6,782	2,939	3,843
幡多郡	15,130	7,297	7,833	1,197	611	586	6,649	3,510	3,139	7,284	3,176	4,108
大月町	4,140	2,016	2,124	271	134	137	1,750	932	818	2,119	950	1,169
三原村	1,362	658	704	98	54	44	600	328	272	664	276	388
黒潮町	9,628	4,623	5,005	828	423	405	4,299	2,250	2,049	4,501	1,950	2,551

※推計人口は、令和2年国勢調査結果を基礎数値とし、住民基本台帳ネットワークシステムの人口(速報値)を使用して計算しています。

<年齢別(3区分)人口割合>

単位: % 単位: 世帯

	15歳未満			15～64歳			65歳以上			推計世帯数
	総数	男	女	総数	男	女	総数	男	女	
県計	10.5	11.3	9.7	53.2	56.5	50.3	36.3	32.2	40.0	313,411
市計	10.8	11.7	10.0	54.9	58.1	52.1	34.3	30.2	37.9	260,627
郡計	8.9	9.6	8.4	44.7	48.6	41.2	46.3	41.8	50.4	52,784
高知市	11.1	12.1	10.3	57.8	60.5	55.4	31.1	27.4	34.3	154,544
室戸市	6.2	6.7	5.8	40.1	45.2	35.4	53.6	48.1	58.8	5,602
安芸市	8.5	9.1	8.0	48.7	52.9	44.9	42.8	38.0	47.1	7,089
南国市	11.9	12.7	11.2	55.6	58.5	53.0	32.5	28.8	35.9	20,040
土佐市	11.3	12.4	10.3	51.4	54.6	48.4	37.3	33.0	41.3	10,204
須崎市	8.9	9.0	8.8	49.3	54.6	44.0	41.8	36.3	47.2	8,587
宿毛市	9.7	10.4	9.0	48.8	52.6	45.4	41.6	37.0	45.6	8,321
土佐清水市	6.5	7.4	5.7	40.6	44.0	37.6	52.8	48.5	56.7	5,885
四万十市	10.9	11.7	10.2	50.8	54.4	47.6	38.3	33.9	42.3	14,705
香南市	12.2	12.9	11.5	54.9	58.5	51.6	32.8	28.6	36.8	13,566
香美市	9.7	10.4	9.1	51.9	57.1	47.0	38.4	32.6	43.9	12,084
安芸郡	8.9	9.4	8.3	45.9	50.9	41.3	45.2	39.7	50.4	7,143
東洋町	6.4	5.9	7.0	42.2	47.2	37.4	51.3	46.9	55.7	1,159
奈半利町	8.3	10.1	6.7	43.0	46.9	39.8	48.7	43.0	53.5	1,367
田野町	9.8	9.0	10.5	46.5	52.6	41.2	43.7	38.4	48.3	1,135
安田町	8.4	9.9	7.0	43.9	47.7	40.2	47.7	42.4	52.7	1,003
北川村	7.1	6.6	7.5	48.2	54.5	42.0	44.7	38.9	50.5	576
馬路村	10.6	9.3	11.7	49.3	53.9	45.1	40.1	36.7	43.2	375
芸西村	10.6	12.0	9.3	49.6	55.3	44.4	39.9	32.7	46.3	1,528
長岡郡	7.1	7.2	6.9	39.0	44.8	33.9	53.9	48.0	59.2	3,121
本山町	7.9	7.7	8.2	44.1	51.4	37.6	48.0	40.9	54.3	1,463
大豊町	6.1	6.7	5.6	33.8	38.0	30.0	60.0	55.3	64.3	1,658
土佐郡	10.3	11.3	9.3	41.4	45.9	37.3	48.3	42.9	53.4	1,741
土佐町	10.0	11.2	8.9	40.6	45.1	36.5	49.4	43.7	54.6	1,546
大川村	13.1	12.0	14.3	49.3	53.0	45.2	37.6	35.0	40.5	195
吾川郡	9.2	10.1	8.4	46.7	49.8	43.8	44.1	40.1	47.8	11,202
いの町	9.6	10.4	9.0	49.0	51.7	46.6	41.3	37.9	44.5	8,912
仁淀川町	7.2	8.7	5.9	35.9	41.2	30.9	56.9	50.1	63.2	2,290
高岡郡	9.3	9.9	8.7	44.6	48.1	41.4	46.1	42.0	49.8	22,293
中土佐町	7.8	7.7	7.8	41.6	46.0	37.7	50.6	46.3	54.5	2,566
佐川町	10.2	11.0	9.4	47.4	49.8	45.3	42.4	39.2	45.3	5,073
越知町	7.8	8.3	7.4	43.9	47.4	40.9	48.3	44.3	51.7	2,168
禰原町	9.8	9.9	9.6	41.5	45.8	37.5	48.7	44.2	52.9	1,454
日高村	9.3	10.7	8.1	46.2	49.1	43.5	44.5	40.2	48.4	1,987
津野町	10.2	10.9	9.6	42.8	46.4	39.7	47.0	42.7	50.8	2,151
四万十町	9.2	9.7	8.7	44.4	48.6	40.6	46.4	41.8	50.7	6,894
幡多郡	7.9	8.4	7.5	43.9	48.1	40.1	48.1	43.5	52.4	7,284
大月町	6.5	6.6	6.5	42.3	46.2	38.5	51.2	47.1	55.0	2,128
三原村	7.2	8.2	6.3	44.1	49.8	38.6	48.8	41.9	55.1	634
黒潮町	8.6	9.1	8.1	44.7	48.7	40.9	46.7	42.2	51.0	4,522

※世帯数は、令和2年国勢調査結果を基礎数値とし、各市町村の住民基本台帳システムによる数値から計算しています。  
 ※年齢(3区分)別割合の合計は、各区分の割合を算出するにあたり、小数第2位を四捨五入していることから、必ずしも100%とはなりません。

<年齢別(5歳階級)人口>

	0 ~ 4 歳			5 ~ 9 歳			10 ~ 14 歳			15 ~ 19 歳		
	総数	男	女	総数	男	女	総数	男	女	総数	男	女
県計	19,370	9,869	9,501	24,104	12,253	11,851	26,471	13,593	12,878	27,865	14,477	13,388
市計	16,725	8,494	8,231	20,522	10,441	10,081	22,491	11,580	10,911	24,567	12,764	11,803
郡計	2,645	1,375	1,270	3,582	1,812	1,770	3,980	2,013	1,967	3,298	1,713	1,585
高知市	10,015	5,086	4,929	12,077	6,142	5,935	13,334	6,824	6,510	14,839	7,486	7,353
室戸市	166	83	83	234	118	116	274	147	127	180	94	86
安芸市	341	176	165	419	207	212	541	277	264	537	267	270
南国市	1,597	778	819	1,970	1,015	955	1,890	969	921	2,283	1,230	1,053
土佐市	870	448	422	954	505	449	1,011	547	464	1,051	579	472
須崎市	408	205	203	560	267	293	762	395	367	1,116	692	424
宿毛市	415	193	222	599	334	265	730	351	379	531	251	280
土佐清水市	170	99	71	258	139	119	317	163	154	252	119	133
四万十市	928	478	450	1,186	574	612	1,299	682	617	993	505	488
香南市	1,174	596	578	1,355	687	668	1,385	724	661	1,361	693	668
香美市	641	352	289	910	453	457	948	501	447	1,424	848	576
安芸郡	337	180	157	459	225	234	519	263	256	379	186	193
東洋町	36	15	21	42	22	20	52	22	30	31	16	15
奈半利町	63	36	27	81	41	40	94	57	37	82	48	34
田野町	66	31	35	86	37	49	79	31	48	56	33	23
安田町	37	24	13	71	38	33	73	42	31	34	15	19
北川村	21	12	9	17	8	9	41	17	24	37	15	22
馬路村	18	6	12	25	15	10	33	11	22	13	5	8
芸西村	96	56	40	137	64	73	147	83	64	126	54	72
長岡郡	97	48	49	156	72	84	173	85	88	125	62	63
本山町	57	31	26	81	31	50	106	49	57	92	51	41
大豊町	40	17	23	75	41	34	67	36	31	33	11	22
土佐郡	112	66	46	133	73	60	149	69	80	74	39	35
土佐町	98	59	39	120	66	54	130	61	69	66	37	29
大川村	14	7	7	13	7	6	19	8	11	8	2	6
吾川郡	653	336	317	787	411	376	845	449	396	798	416	382
いの町	562	282	280	690	356	334	715	374	341	747	390	357
仁淀川町	91	54	37	97	55	42	130	75	55	51	26	25
高岡郡	1,134	577	557	1,637	835	802	1,819	900	919	1,554	821	733
中土佐町	87	48	39	156	73	83	184	78	106	118	66	52
佐川町	269	139	130	429	216	213	505	254	251	447	219	228
越知町	108	53	55	122	66	56	143	65	78	159	82	77
禰原町	81	38	43	115	52	63	106	59	47	109	70	39
日高村	117	63	54	155	89	66	160	82	78	168	92	76
津野町	130	55	75	170	85	85	210	117	93	149	68	81
四万十町	342	181	161	490	254	236	511	245	266	404	224	180
幡多郡	312	168	144	410	196	214	475	247	228	368	189	179
大月町	72	38	34	76	38	38	123	58	65	94	47	47
三原村	30	17	13	28	14	14	40	23	17	28	14	14
黒潮町	210	113	97	306	144	162	312	166	146	246	128	118

※推計人口は、令和2年国勢調査結果を基礎数値とし、住民基本台帳ネットワークシステムの人口(速報値)を使用して計算し

単位:人

20～24歳			25～29歳			30～34歳			35～39歳			
総数	男	女	総数	男	女	総数	男	女	総数	男	女	
26,311	14,106	12,205	24,674	12,927	11,747	26,376	13,370	13,006	32,529	16,286	16,243	県計
23,771	12,741	11,030	21,721	11,214	10,507	22,775	11,458	11,317	27,833	13,831	14,002	市計
2,540	1,365	1,175	2,953	1,713	1,240	3,601	1,912	1,689	4,696	2,455	2,241	郡計
14,697	7,467	7,230	13,496	6,725	6,771	13,862	6,822	7,040	16,696	8,201	8,495	高知市
129	105	24	241	147	94	300	172	128	396	220	176	室戸市
392	200	192	483	270	213	488	246	242	652	322	330	安芸市
2,280	1,204	1,076	1,975	1,009	966	2,094	1,041	1,053	2,334	1,155	1,179	南国市
990	507	483	901	491	410	1,001	509	492	1,267	642	625	土佐市
561	337	224	615	378	237	642	386	256	874	469	405	須崎市
385	198	187	556	326	230	589	289	300	795	417	378	宿毛市
183	108	75	195	112	83	278	148	130	372	188	184	土佐清水市
807	430	377	1,103	580	523	1,141	585	556	1,649	799	850	四万十市
1,453	873	580	1,383	775	608	1,473	784	689	1,668	855	813	香南市
1,894	1,312	582	773	401	372	907	476	431	1,130	563	567	香美市
363	187	176	451	275	176	517	286	231	597	327	270	安芸郡
39	25	14	62	39	23	52	29	23	49	30	19	東洋町
74	31	43	77	40	37	78	40	38	112	62	50	奈半利町
50	20	30	76	43	33	92	44	48	104	63	41	田野町
31	19	12	36	20	16	69	41	28	61	34	27	安田町
44	28	16	47	41	6	41	24	17	49	23	26	北川村
17	8	9	33	21	12	33	19	14	39	22	17	馬路村
108	56	52	120	71	49	152	89	63	183	93	90	芸西村
103	54	49	162	98	64	152	86	66	215	106	109	長岡郡
69	38	31	102	65	37	90	50	40	122	65	57	本山町
34	16	18	60	33	27	62	36	26	93	41	52	大豊町
68	30	38	76	51	25	128	61	67	160	86	74	土佐郡
56	23	33	64	45	19	107	48	59	140	77	63	土佐町
12	7	5	12	6	6	21	13	8	20	9	11	大川村
609	324	285	643	352	291	817	438	379	1,072	545	527	吾川郡
517	272	245	564	310	254	716	380	336	924	460	464	いの町
92	52	40	79	42	37	101	58	43	148	85	63	仁淀川町
1,073	547	526	1,262	709	553	1,551	799	752	2,051	1,071	980	高岡郡
86	53	33	114	78	36	130	57	73	205	116	89	中土佐町
345	160	185	309	163	146	397	212	185	506	246	260	佐川町
106	50	56	106	53	53	156	85	71	182	95	87	越知町
45	27	18	98	53	45	101	46	55	110	57	53	禰原町
109	53	56	129	72	57	163	79	84	203	110	93	日高村
74	43	31	112	65	47	145	82	63	201	83	118	津野町
308	161	147	394	225	169	459	238	221	644	364	280	四万十町
324	223	101	359	228	131	436	242	194	601	320	281	幡多郡
81	65	16	103	70	33	109	54	55	160	84	76	大月町
29	19	10	38	23	15	52	28	24	67	36	31	三原村
214	139	75	218	135	83	275	160	115	374	200	174	黒潮町

ています。

<年齢別(5歳階級)人口>

	40～44歳			45～49歳			50～54歳			55～59歳		
	総数	男	女	総数	男	女	総数	男	女	総数	男	女
県計	37,946	19,145	18,801	47,115	23,601	23,514	47,575	23,537	24,038	40,901	19,734	21,167
市計	32,512	16,336	16,176	40,528	20,151	20,377	40,782	20,121	20,661	34,236	16,430	17,806
郡計	5,434	2,809	2,625	6,587	3,450	3,137	6,793	3,416	3,377	6,665	3,304	3,361
高知市	19,511	9,551	9,960	24,813	12,158	12,655	25,129	12,220	12,909	20,439	9,654	10,785
室戸市	409	244	165	523	275	248	659	343	316	696	369	327
安芸市	839	454	385	938	495	443	1,097	564	533	954	467	487
南国市	2,812	1,388	1,424	3,231	1,584	1,647	3,160	1,571	1,589	2,648	1,250	1,398
土佐市	1,445	755	690	1,660	884	776	1,667	842	825	1,411	714	697
須崎市	932	514	418	1,138	570	568	1,228	665	563	1,164	580	584
宿毛市	1,013	551	462	1,262	640	622	1,255	626	629	1,156	554	602
土佐清水市	472	245	227	698	360	338	702	366	336	702	348	354
四万十市	1,804	941	863	2,268	1,185	1,083	2,228	1,095	1,133	1,899	975	924
香南市	1,884	977	907	2,384	1,196	1,188	2,217	1,102	1,115	1,841	887	954
香美市	1,391	716	675	1,613	804	809	1,440	727	713	1,326	632	694
安芸郡	698	378	320	874	435	439	873	452	421	913	461	452
東洋町	87	51	36	123	60	63	105	55	50	135	69	66
奈半利町	135	67	68	165	79	86	135	63	72	167	81	86
田野町	106	60	46	132	62	70	150	80	70	146	78	68
安田町	102	62	40	126	63	63	137	70	67	138	69	69
北川村	60	31	29	53	30	23	70	37	33	67	35	32
馬路村	30	14	16	36	17	19	45	24	21	45	17	28
芸西村	178	93	85	239	124	115	231	123	108	215	112	103
長岡郡	234	110	124	292	181	111	288	158	130	339	182	157
本山町	127	61	66	191	120	71	177	90	87	178	90	88
大豊町	107	49	58	101	61	40	111	68	43	161	92	69
土佐郡	172	92	80	201	109	92	219	122	97	209	104	105
土佐町	157	82	75	189	102	87	198	109	89	186	90	96
大川村	15	10	5	12	7	5	21	13	8	23	14	9
吾川郡	1,224	647	577	1,525	789	736	1,488	748	740	1,484	708	776
いの町	1,060	556	504	1,309	674	635	1,276	619	657	1,278	594	684
仁淀川町	164	91	73	216	115	101	212	129	83	206	114	92
高岡郡	2,415	1,233	1,182	2,796	1,467	1,329	2,982	1,467	1,515	2,852	1,413	1,439
中土佐町	240	124	116	302	162	140	380	189	191	319	156	163
佐川町	647	314	333	717	366	351	694	329	365	708	333	375
越知町	228	113	115	236	119	117	295	153	142	282	138	144
禰原町	148	73	75	162	96	66	168	85	83	154	79	75
日高村	232	114	118	275	142	133	277	134	143	273	132	141
津野町	268	148	120	265	148	117	313	154	159	256	131	125
四万十町	652	347	305	839	434	405	855	423	432	860	444	416
幡多郡	691	349	342	899	469	430	943	469	474	868	436	432
大月町	157	88	69	244	123	121	259	127	132	216	111	105
三原村	53	26	27	70	42	28	86	46	40	72	40	32
黒潮町	481	235	246	585	304	281	598	296	302	580	285	295

※推計人口は、令和2年国勢調査結果を基礎数値とし、住民基本台帳ネットワークシステムの人口(速報値)を使用して計算し

単位:人

60～64歳			65～69歳			70～74歳			75～79歳			
総数	男	女	総数	男	女	総数	男	女	総数	男	女	
43,852	21,244	22,608	46,538	22,182	24,356	57,938	27,177	30,761	49,433	22,166	27,267	県計
35,388	16,970	18,418	36,642	17,291	19,351	45,669	21,162	24,507	39,567	17,648	21,919	市計
8,464	4,274	4,190	9,896	4,891	5,005	12,269	6,015	6,254	9,866	4,518	5,348	郡計
20,499	9,787	10,712	19,860	9,302	10,558	23,846	10,908	12,938	20,831	9,119	11,712	高知市
798	390	408	975	472	503	1,459	678	781	1,258	572	686	室戸市
1,095	568	527	1,184	560	624	1,592	747	845	1,385	626	759	安芸市
2,686	1,289	1,397	2,857	1,371	1,486	3,556	1,655	1,901	3,167	1,448	1,719	南国市
1,500	690	810	1,706	811	895	2,240	1,077	1,163	2,041	932	1,109	土佐市
1,306	652	654	1,492	703	789	1,877	920	957	1,663	766	897	須崎市
1,252	592	660	1,555	730	825	1,924	893	1,031	1,445	643	802	宿毛市
789	375	414	1,015	472	543	1,402	691	711	1,206	557	649	土佐清水市
2,063	999	1,064	2,282	1,085	1,197	2,952	1,406	1,546	2,386	1,058	1,328	四万十市
1,930	926	1,004	1,976	929	1,047	2,582	1,170	1,412	2,239	1,036	1,203	香南市
1,470	702	768	1,740	856	884	2,239	1,017	1,222	1,946	891	1,055	香美市
1,134	612	522	1,208	596	612	1,526	721	805	1,261	556	705	安芸郡
170	99	71	176	86	90	273	136	137	206	91	115	東洋町
210	109	101	277	135	142	296	143	153	240	107	133	奈半利町
183	94	89	197	101	96	218	102	116	181	81	100	田野町
207	108	99	172	86	86	235	106	129	193	94	99	安田町
71	40	31	92	45	47	119	58	61	89	45	44	北川村
63	38	25	49	23	26	61	34	27	54	20	34	馬路村
230	124	106	245	120	125	324	142	182	298	118	180	芸西村
448	242	206	588	314	274	661	320	341	562	257	305	長岡郡
205	112	93	256	133	123	290	134	156	264	115	149	本山町
243	130	113	332	181	151	371	186	185	298	142	156	大豊町
284	154	130	317	162	155	382	196	186	296	131	165	土佐郡
255	138	117	297	151	146	346	173	173	278	120	158	土佐町
29	16	13	20	11	9	36	23	13	18	11	7	大川村
1,918	941	977	2,178	1,063	1,115	2,577	1,241	1,336	2,123	989	1,134	吾川郡
1,609	780	829	1,794	863	931	2,089	1,002	1,087	1,671	771	900	いの町
309	161	148	384	200	184	488	239	249	452	218	234	仁淀川町
3,520	1,740	1,780	4,205	2,069	2,136	5,299	2,634	2,665	4,174	1,944	2,230	高岡郡
394	187	207	466	228	238	681	359	322	517	232	285	中土佐町
845	413	432	951	474	477	1,138	530	608	928	443	485	佐川町
345	162	183	403	200	203	490	244	246	434	203	231	越知町
187	101	86	282	148	134	343	165	178	262	116	146	禰原町
311	149	162	379	184	195	501	242	259	402	197	205	日高村
358	171	187	431	212	219	556	284	272	377	177	200	津野町
1,080	557	523	1,293	623	670	1,590	810	780	1,254	576	678	四万十町
1,160	585	575	1,400	687	713	1,824	903	921	1,450	641	809	幡多郡
327	163	164	440	220	220	515	282	233	417	196	221	大月町
105	54	51	118	62	56	133	54	79	130	58	72	三原村
728	368	360	842	405	437	1,176	567	609	903	387	516	黒潮町

ています。



<年齢別(5歳階級)人口>

単位:人

	80～84歳			85歳以上		
	総数	男	女	総数	男	女
県計	37,174	15,020	22,154	51,374	15,234	36,140
市計	29,020	11,679	17,341	38,714	11,266	27,448
郡計	8,154	3,341	4,813	12,660	3,968	8,692
高知市	15,073	5,990	9,083	19,305	5,395	13,910
室戸市	984	414	570	1,112	374	738
安芸市	1,021	389	632	1,377	442	935
南国市	2,217	901	1,316	3,131	900	2,231
土佐市	1,432	593	839	1,929	580	1,349
須崎市	1,307	547	760	1,793	549	1,244
宿毛市	1,014	411	603	1,555	451	1,104
土佐清水市	1,061	457	604	1,355	436	919
四万十市	1,712	688	1,024	2,691	801	1,890
香南市	1,616	654	962	2,099	638	1,461
香美市	1,583	635	948	2,367	700	1,667
安芸郡	1,071	416	655	1,640	515	1,125
東洋町	167	80	87	214	77	137
奈半利町	187	65	122	396	118	278
田野町	172	63	109	262	75	187
安田町	178	81	97	244	78	166
北川村	92	34	58	108	35	73
馬路村	57	18	39	67	31	36
芸西村	218	75	143	349	101	248
長岡郡	525	212	313	921	269	652
本山町	229	94	135	435	115	320
大豊町	296	118	178	486	154	332
土佐郡	271	115	156	591	188	403
土佐町	255	110	145	549	174	375
大川村	16	5	11	42	14	28
吾川郡	1,722	680	1,042	2,329	775	1,554
いの町	1,256	502	754	1,614	547	1,067
仁淀川町	466	178	288	715	228	487
高岡郡	3,491	1,464	2,027	5,643	1,730	3,913
中土佐町	441	178	263	679	198	481
佐川町	773	351	422	1,238	374	864
越知町	383	164	219	594	171	423
禰原町	213	93	120	402	141	261
日高村	332	131	201	449	128	321
津野町	355	149	206	630	186	444
四万十町	994	398	596	1,651	532	1,119
幡多郡	1,074	454	620	1,536	491	1,045
大月町	288	117	171	459	135	324
三原村	102	48	54	181	54	127
黒潮町	684	289	395	896	302	594

※推計人口は、令和2年国勢調査結果を基礎数値とし、住民基本台帳ネットワークシステムの人口(速報値)を使用して計算しています。

<前月中の人口動態>

単位:人

	自然動態			社会動態							増減 総数
	出生者数	死亡者数	自然増減数	転入者数	その他	計	転出者数	その他	計	社会増減数	
県計	312	881	△ 569	1,277	23	1,300	1,341	16	1,357	△ 57	△ 626
市計	272	656	△ 384	1,044	19	1,063	1,084	14	1,098	△ 35	△ 419
郡計	40	225	△ 185	233	4	237	257	2	259	△ 22	△ 207
高知市	157	320	△ 163	522	11	533	557	4	561	△ 28	△ 191
室戸市	4	20	△ 16	12	4	16	11	0	11	5	△ 11
安芸市	6	31	△ 25	15	0	15	31	1	32	△ 17	△ 42
南国市	26	49	△ 23	105	1	106	104	2	106	0	△ 23
土佐市	19	28	△ 9	69	0	69	57	1	58	11	2
須崎市	6	31	△ 25	55	1	56	43	1	44	12	△ 13
宿毛市	5	26	△ 21	31	2	33	25	1	26	7	△ 14
土佐清水市	5	26	△ 21	15	0	15	26	0	26	△ 11	△ 32
四万十市	17	43	△ 26	56	0	56	59	0	59	△ 3	△ 29
香南市	20	38	△ 18	107	0	107	113	3	116	△ 9	△ 27
香美市	7	44	△ 37	57	0	57	58	1	59	△ 2	△ 39
安芸郡	3	36	△ 33	33	2	35	39	0	39	△ 4	△ 37
東洋町	0	8	△ 8	6	0	6	3	0	3	3	△ 5
奈半利町	0	8	△ 8	6	0	6	5	0	5	1	△ 7
田野町	1	4	△ 3	3	0	3	4	0	4	△ 1	△ 4
安田町	1	6	△ 5	0	0	0	4	0	4	△ 4	△ 9
北川村	1	3	△ 2	6	2	8	3	0	3	5	3
馬路村	0	1	△ 1	1	0	1	4	0	4	△ 3	△ 4
芸西村	0	6	△ 6	11	0	11	16	0	16	△ 5	△ 11
長岡郡	4	13	△ 9	11	0	11	18	0	18	△ 7	△ 16
本山町	4	8	△ 4	4	0	4	7	0	7	△ 3	△ 7
大豊町	0	5	△ 5	7	0	7	11	0	11	△ 4	△ 9
土佐郡	2	8	△ 6	7	0	7	12	1	13	△ 6	△ 12
土佐町	2	8	△ 6	5	0	5	12	1	13	△ 8	△ 14
大川村	0	0	0	2	0	2	0	0	0	2	2
吾川郡	10	57	△ 47	53	0	53	54	0	54	△ 1	△ 48
いの町	9	40	△ 31	42	0	42	41	0	41	1	△ 30
仁淀川町	1	17	△ 16	11	0	11	13	0	13	△ 2	△ 18
高岡郡	18	77	△ 59	97	0	97	105	1	106	△ 9	△ 68
中土佐町	2	10	△ 8	12	0	12	18	0	18	△ 6	△ 14
佐川町	4	17	△ 13	24	0	24	27	0	27	△ 3	△ 16
越知町	2	9	△ 7	5	0	5	10	0	10	△ 5	△ 12
檮原町	1	6	△ 5	11	0	11	7	0	7	4	△ 1
日高村	2	3	△ 1	15	0	15	7	1	8	7	6
津野町	6	11	△ 5	7	0	7	8	0	8	△ 1	△ 6
四万十町	1	21	△ 20	23	0	23	28	0	28	△ 5	△ 25
幡多郡	3	34	△ 31	32	2	34	29	0	29	5	△ 26
大月町	1	12	△ 11	7	1	8	9	0	9	△ 1	△ 12
三原村	1	3	△ 2	2	1	3	1	0	1	2	0
黒潮町	1	19	△ 18	23	0	23	19	0	19	4	△ 14

## 高知県金融経済概況

### 【概 論】

高知県の景気は、一部で弱めの動きがみられるものの、個人消費等を中心に持ち直している。

前回の概況公表時（8月上旬）以降の県内景気を見ると、個人消費は着実に持ち直している。観光は増加している。設備投資は持ち直しの動きに一服感がみられるほか、公共投資は弱めの動きとなっている。住宅投資は減少している。この間、製造業の生産は一部で弱めの動きがみられるものの、全体では横ばい圏内で推移している。そうしたもと、労働需給面は改善の動きに一服感がみられるものの、引き続き引き締まった状態となっている。雇用者所得は緩やかに増加している。

先行きについては、企業・家計の両部門において、所得から支出への前向きな循環が続くもとで、持ち直しの動きが続くとみられる。ただし、①コスト上昇と価格転嫁の動向、②人手不足の影響、③海外経済の動向の影響等について、注視していく必要がある。

### 【各 論】

#### 1. 需要項目別の動向

公共投資は、弱めの動きとなっている。

発注の動きを示す公共工事請負金額をみると、23/8月は前年を下回った（23/8月前年比：▲27.4%）。

設備投資は、持ち直しの動きに一服感がみられる。

2022年度の設備投資額（23/6月短観）は、前年度を上回った（全産業前年度比：+2.7%）。

2023年度の設備投資額は、非製造業を中心に前年度の大型投資の反動がみられるが、維持更新目的やBCP対応等の投資を底堅く実施していくことが予定されている（同：▲19.9%）。

この間、企業からみた生産設備や営業用設備の過不足感（23/6月短観）は、過剰超となっている（生産・営業用設備判断D.I. <「過剰」－「不足」>、23/3月：+8→6月：+5）。

個人消費は、着実に持ち直している。

大型小売店<sup>1</sup>、コンビニエンスストアの販売動向、旅行取扱高は、着実に持ち直している。家電量販店の販売動向は、弱めの動きとなっている。乗用車新車登録台数（23/7月前年比：+4.3%）は、供給制約の影響が残るも、なお低めの水準となっている。

観光は、増加している。

23/7月の県内の主要観光施設への入込客数（23/7月前年比：+33.8%＜速報値＞）と主要旅館・ホテルの宿泊客数（同：+5.9%）は、ともに前年を上回った。

住宅投資は、減少している。

23/7月の新設住宅着工戸数は、前年を下回った（23/7月前年比：▲13.1%）。

## 2. 生産

製造業の生産は、一部で弱めの動きがみられるものの、全体では横ばい圏内で推移している。

機械、食料品は、一部でやや弱めの動きがみられるものの、全体では横ばい圏内で推移している。鉄鋼は、持ち直しの動きに一服感がみられる。窯業・土石製品は、弱めの動きが続いているものの、全体としては下げ止まっている。パルプ・紙・紙加工品は、減少している。

## 3. 雇用・所得

労働需給は、改善の動きに一服感がみられるものの、引き続き引き締まった状態となっている。

23/7月の有効求人倍率は、前月より小幅に低下した（23/7月：1.13倍）。

雇用者所得は、緩やかに増加している。

23/6月の1人当りの現金給与総額は、前年を上回った（23/6月前年比：+10.7%＜速報値＞）。

## 4. 物価

消費者物価（高知市、生鮮食品を除く総合）は、生鮮食品を除く食料等が前年を上回ったため、前年比プラスとなった（23/7月前年比：+3.3%）。

---

<sup>1</sup> 県内の百貨店、ショッピングセンター、スーパー等。

## 5. 企業倒産

企業倒産は、低めの水準で推移している（23/8月：倒産件数2件＜前年1件＞、負債総額2,850百万円＜同30百万円＞）。

## 6. 金融

実質預金（銀行、信金、信組）は、前年を上回っている（23/7月末残前年比：+0.1%）。

貸出（同）は、前年を上回っている（同：+0.5%）。

貸出約定平均金利（銀行、信金）は、前月を下回っている（23/7月：1.213%）。

以 上

---

### 【本文中の使用計数等の出所】

- ・ 乗用車新車登録台数：四国運輸局「自動車保有台数と販売状況速報」、主要観光施設への入込客数：高知県「月別観光施設利用実績」、新設住宅着工戸数：国土交通省「建築着工統計調査報告」、公共工事請負金額：西日本建設業保証株式会社「高知県内の公共工事動向」、有効求人倍率：厚生労働省「一般職業紹介状況」、現金給与総額：高知県「毎月勤労統計調査地方調査」、消費者物価（高知市、生鮮食品を除く総合）：総務省「消費者物価指数」、企業倒産：東京商工リサーチ「高知県企業倒産状況」。
- ・ その他の項目は、日本銀行高知支店が個別に収集したもの。
- ・ なお、利用統計は公表月によって異なる。

金融統計・経済指標(2023年7月)

1. 銀行券

(単位:百万円)

	当月中	前年同月中
発行	20,906	27,238
還収	3,671	8,945
	発行超 17,234	発行超 18,292

2. 金融機関預貸金

(単位:百万円)

	月末残高		月中増減	
		前年比(%)		前年同月増減
預金	4,207,962	0.1	-60,360	462
実質預金	4,207,904	0.1	-60,346	-204
貸出金	1,846,386	0.5	1,376	4,627

	実質預金 (末残前年比、%)	貸出金 (末残前年比、%)	貸出約定平均金利 (総合、%)
2021年	3.1	2.0	1.270
2022年	2.5	0.0	1.226
2022/7～9月	2.8	0.5	1.240
10～12月	2.5	0.0	1.226
2023/1～3月	0.5	0.8	1.230
4～6月	1.5	0.7	1.217
2023/3月	0.5	0.8	1.230
4月	0.3	0.8	1.242
5月	1.2	0.5	1.225
6月	1.5	0.7	1.217
7月	0.1	0.5	1.213

3. 県内宿泊客数

	前年比(%)			
	西部	中部	東部	県全体
2021年	-8.0	-5.9	-13.9	-6.9
2022年	36.1	41.6	66.1	42.9
2022/7～9月	41.7	60.7	102.9	61.6
10～12月	8.0	16.3	12.3	15.0
2023/1～3月	43.7	35.4	40.9	36.6
4～6月	13.1	15.0	29.6	16.1
2023/3月	59.4	39.9	50.1	42.5
4月	10.4	12.6	33.4	14.0
5月	11.4	17.8	28.8	18.1
6月	18.0	14.3	27.6	15.9
7月	2.9	6.8	2.7	5.9

(注)

【金融機関預貸金】

・国内銀行（ゆうちょ銀行を除く）、信用金庫および信用組合の高知県内店舗ベース。ただし、国内銀行以外の金融機関について、高知県外に本店を置く金融機関は集計対象に含めない。特別国際金融取引勘定（オフショア勘定）を除く。実質預金は、預金から切手手形を控除したものの。貸出金については、中央政府向け貸出を除く。

【貸出約定平均金利】

・高知県内に本店を置く国内銀行（ゆうちょ銀行を除く）、信用金庫の貸出約定平均金利（ストックベース）を貸出金残高で加重平均したもの。高知県内融資分、当座貸越を含むベース。

【県内宿泊客数※】

・21/1月、21/3月、21/7月、21/10月、21/11月、22/3月、22/11月、23/1月、23/2月、23/4月に集計対象先の見直しを行っているため、計数は連続していない。直近見直し後は高知県内40先ベース。

※県内宿泊客数の前年同月比は、既存先ベースの値（既存先ベースとは、集計対象先の変更等があった場合、前年同月比を当年および前年とも集計の対象となった先のみで算出したもの）。また、前年比、前年同期比の算出は、月次の既存先の集計額の積み上げによって計算している。

【その他】

・pは速報値、rは訂正值。  
・出所はいずれも日本銀行高知支店。

# 高知市消費者物価指数〈令和5年7月分〉

総務省統計局 令和5年8月18日公表

高知県統計分析課  
088-823-9783

**総合で 105.6 (令和2年=100)**

**(1) 総合 105.6**

前年同月比は 3.4%の上昇 前月比は 0.5%の上昇

**(2) 生鮮食品を除く総合 105.4**

前年同月比は 3.3%の上昇 前月比は 0.4%の上昇

**(3) 生鮮食品及びエネルギーを除く総合 104.9**

前年同月比は 4.2%の上昇 前月比は 0.4%の上昇

### 前年同月比は 3.4%の上昇

前年同月比	上昇した主なもの	下落した主なもの
	食料 8.7%	光熱・水道 △6.3%
	家具・家事用品 7.8%	諸雑費 △0.3%
	教養娯楽 4.3%	
	保健医療 3.4%	
	被服及び履物 3.0%	
	住居 2.0%	
	交通・通信 1.5%	
	教育 0.5%	

### 前月比は 0.5%の上昇

前月比	上昇した主なもの	下落した主なもの
	教養娯楽 2.0%	家具・家事用品 △1.8%
	交通・通信 1.4%	諸雑費 △1.6%
	食料 1.0%	被服及び履物 △1.0%
	光熱・水道 0.6%	保健医療 △0.7%
	住居 0.1%	

(高知市)

	総合	食料	住居	光熱・水道	家具・家事用品	被服及び履物	保健医療	交通・通信	教育	教養娯楽	諸雑費
ウェイト	10000	2659	2031	692	398	342	435	1559	293	900	691
令和4年7月	102.1	103.4	103.3	112.0	105.9	103.9	99.6	93.5	103.3	101.6	102.1
令和5年6月	105.1	111.3	105.2	104.4	116.2	108.0	103.8	93.6	103.8	103.8	103.4
令和5年7月	105.6	112.4	105.3	105.0	114.1	107.0	103.0	94.9	103.8	105.9	101.8
前年同月比(%)	3.4	8.7	2.0	△ 6.3	7.8	3.0	3.4	1.5	0.5	4.3	△ 0.3
寄与度(前年同月比)		2.35	0.40	△ 0.47	0.32	0.10	0.14	0.22	0.01	0.38	△ 0.02
前月比 (%)	0.5	1.0	0.1	0.6	△ 1.8	△ 1.0	△ 0.7	1.4	0.0	2.0	△ 1.6
寄与度(前月比)		0.28	0.02	0.04	△ 0.08	△ 0.03	△ 0.03	0.20	0.00	0.18	△ 0.11

## 高知市消費者物価指数

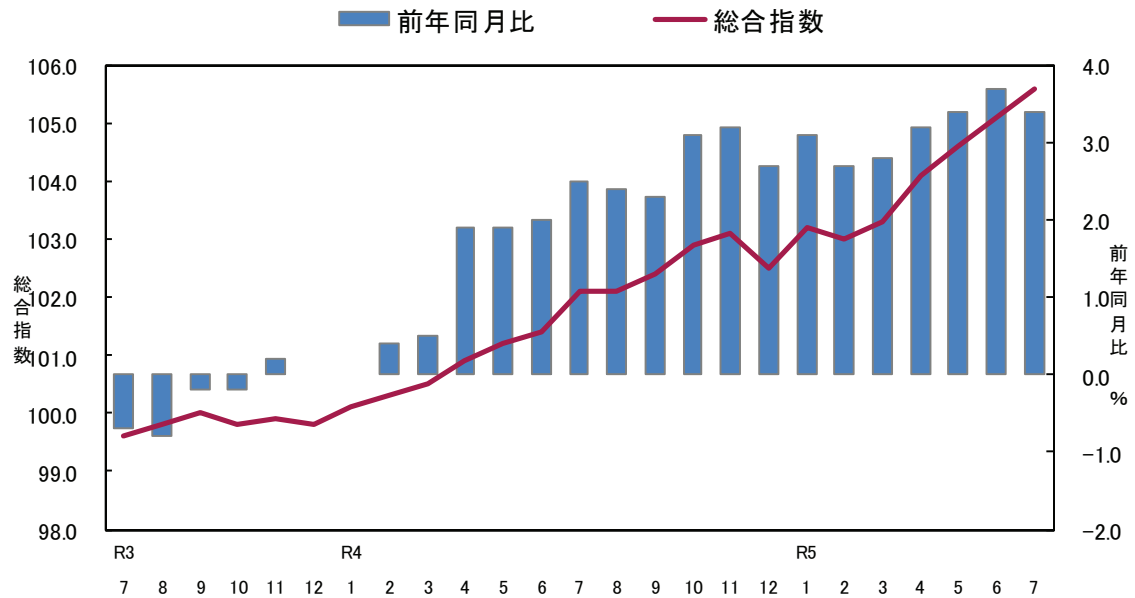

### <参考> 全国消費者物価指数の動向

(令和5年7月分)

総合指数は令和2年を100として105.7となりました。

前月比は0.5%の上昇となり、前年同月比は3.3%の上昇となりました。

(全国)

	総合	食料	住居	光熱・水道	家具・家事用品	被服及び履物	保健医療	交通・通信	教育	教養娯楽	諸雑費
ウェイト	10000	2626	2149	693	387	353	477	1493	304	911	607
令和4年7月	102.3	104.0	101.2	117.0	106.3	100.7	99.1	94.3	101.0	103.2	102.2
令和5年6月	105.2	112.2	102.3	108.0	114.8	106.1	101.3	94.9	102.4	105.9	103.6
令和5年7月	105.7	113.1	102.4	105.8	115.3	104.8	101.3	96.4	102.4	108.1	103.5
前年同月比(%)	3.3	8.8	1.1	△ 9.6	8.4	4.1	2.2	2.2	1.3	4.8	1.2
寄与度(前年同月比)		2.34	0.24	△ 0.76	0.34	0.14	0.10	0.31	0.04	0.44	0.08
前月比 (%)	0.5	0.8	0.0	△ 2.0	0.4	△ 1.2	0.0	1.6	0.0	2.1	△ 0.1
寄与度(前月比)		0.22	0.01	△ 0.14	0.02	△ 0.04	0.00	0.21	0.00	0.19	△ 0.01



### 高知市消費者物価指数

(令和2年=100)

			総合	食料	住居	光熱水道	家具・家事用品	被服及び履物	保健医療	交通・通信	教育	教養娯楽	諸雑費	生鮮食品を除く総合	生鮮食品及びエネルギーを除く総合	食料(酒類を除く)及びエネルギーを除く総合
指 数	年 平 均	平成 22	95.1	88.1	101.6	86.5	95.3	90.7	96.0	97.8	107.7	100.1	98.5	95.8	-	99.0
		23	94.8	88.1	101.0	88.2	90.4	91.0	95.9	98.9	105.3	95.2	102.0	95.4	-	97.9
		24	94.7	88.6	100.4	89.9	91.0	90.6	95.0	99.1	105.5	94.2	101.4	95.2	-	97.4
		25	94.9	88.4	99.9	92.2	89.7	89.3	94.3	100.7	105.6	93.1	102.9	95.5	-	97.1
		26	97.6	92.1	100.6	97.9	94.1	91.0	95.0	103.1	107.1	95.8	106.7	97.9	-	99.0
		27	98.7	95.4	100.4	96.8	95.6	94.5	95.8	101.9	107.9	97.1	107.1	98.7	98.7	99.9
		28	98.5	97.2	100.0	93.3	94.7	96.5	96.4	98.8	107.9	98.0	107.3	98.4	99.1	100.0
		29	99.2	98.2	99.5	95.8	97.2	96.6	97.4	99.4	108.2	98.4	107.3	99.1	99.3	99.9
		30	99.6	98.8	99.0	99.9	94.1	95.6	98.4	100.6	107.8	99.0	107.7	99.5	99.2	99.6
		令和元	100.1	98.8	99.4	101.9	96.8	98.2	99.3	100.4	106.6	100.2	106.4	100.2	99.8	100.1
	2	100.0	100.0	100.0	100.0	100.0	100.0	100.0	100.0	100.0	100.0	100.0	100.0	100.0	100.0	
	3	99.7	100.1	100.7	101.7	101.6	102.1	100.4	94.0	102.2	100.7	101.1	99.7	99.3	99.0	
	4	101.6	103.6	102.6	109.8	103.6	104.5	99.9	92.4	103.2	101.4	101.7	101.5	100.1	99.1	
	令和4.	7	102.1	103.4	103.3	112.0	105.9	103.9	99.6	93.5	103.3	101.6	102.1	102.0	100.6	99.8
	8	102.1	104.0	103.0	108.4	106.5	103.4	99.6	93.4	103.3	103.1	102.4	102.0	100.7	99.6	
	9	102.4	104.8	103.3	108.5	105.9	105.1	100.0	93.1	103.3	102.4	102.5	102.1	100.8	99.6	
	10	102.9	106.5	104.0	108.8	104.8	105.6	100.2	93.3	103.3	101.0	102.4	102.6	101.3	99.8	
	11	103.1	106.9	103.9	109.1	106.5	106.3	100.8	93.6	103.3	100.5	102.7	103.0	101.7	100.0	
	12	102.5	105.8	104.3	109.6	106.1	105.6	100.8	93.6	103.3	100.7	97.0	102.5	101.1	99.5	
	令和5.	1	103.2	108.0	104.4	109.6	105.6	106.3	100.8	93.4	103.3	102.3	97.1	102.7	101.3	99.7
2	103.0	108.5	104.4	99.7	111.3	106.3	101.5	93.5	103.3	102.6	97.2	102.6	102.3	100.5		
3	103.3	108.0	104.2	99.7	115.9	108.1	101.9	93.8	103.5	103.9	97.6	103.1	102.9	101.2		
4	104.1	109.2	104.8	97.8	117.8	108.3	102.2	93.4	103.8	105.1	103.4	104.1	104.1	102.1		
5	104.6	111.3	104.7	97.1	114.4	108.4	103.9	93.6	103.8	105.1	103.4	104.3	104.3	102.1		
6	105.1	111.3	105.2	104.4	116.2	108.0	103.8	93.6	103.8	103.8	103.4	105.0	104.5	102.1		
7	105.6	112.4	105.3	105.0	114.1	107.0	103.0	94.9	103.8	105.9	101.8	105.4	104.9	102.4		
前 月 比 (%)	令和4.	7	0.7	0.8	0.5	0.2	0.4	△0.9	0.2	2.1	0.0	1.3	0.1	0.8	0.8	0.7
	8	0.0	0.7	△0.3	△3.2	0.6	△0.5	0.0	△0.1	0.0	1.5	0.3	0.0	0.1	△0.2	
	9	0.2	0.7	0.3	0.1	△0.6	1.7	0.4	△0.4	0.0	△0.7	0.2	0.1	0.1	0.0	
	10	0.5	1.7	0.7	0.3	△1.0	0.5	0.3	0.3	0.0	△1.4	△0.1	0.5	0.5	0.2	
	11	0.2	0.3	△0.1	0.4	1.6	0.7	0.6	0.3	0.0	△0.5	0.3	0.4	0.4	0.2	
	12	△0.6	△1.0	0.4	0.4	△0.4	△0.7	0.0	0.0	0.0	0.2	△5.6	△0.6	△0.7	△0.5	
	令和5.	1	0.7	2.0	0.1	0.0	△0.5	0.6	△0.1	△0.2	0.0	1.7	0.1	0.2	0.2	
	2	△0.2	0.5	0.0	△9.0	5.4	0.0	0.7	0.0	0.0	0.3	0.2	△0.1	1.0	0.8	
	3	0.3	△0.5	△0.2	0.0	4.2	1.7	0.4	0.4	0.2	1.2	0.3	0.5	0.6	0.6	
	4	0.8	1.2	0.5	△1.8	1.6	0.2	0.3	△0.5	0.3	1.2	6.0	1.0	1.2	1.0	
	5	0.5	1.9	0.0	△0.8	△2.9	0.1	1.7	0.2	0.0	0.0	0.0	0.2	0.2	△0.1	
	6	0.5	△0.1	0.5	7.5	1.6	△0.3	△0.2	0.0	0.0	△1.2	0.0	0.6	0.2	0.0	
	7	0.5	1.0	0.1	0.6	△1.8	△1.0	△0.7	1.4	0.0	2.0	△1.6	0.4	0.4	0.3	
	前 年 同 月 比 (%)	令和4.	7	2.5	3.6	2.3	9.6	4.4	2.6	△1.1	0.0	0.5	0.5	1.2	2.3	1.4
8		2.4	3.6	2.1	5.6	3.8	1.9	△0.9	1.2	0.5	1.3	1.4	2.3	1.5	0.8	
9		2.3	2.9	2.4	4.9	3.7	2.8	△0.3	0.9	0.5	2.2	1.3	2.5	1.8	1.1	
10		3.1	5.2	3.5	4.3	3.3	2.2	0.4	2.6	0.5	△0.3	0.7	3.1	2.6	1.6	
11		3.2	6.3	3.3	3.2	5.6	0.3	0.6	2.3	0.5	△0.4	0.7	3.2	2.9	1.7	
12		2.7	5.1	3.6	3.0	6.5	1.7	1.0	2.6	0.5	△0.2	△4.7	2.8	2.5	1.4	
令和5.		1	3.1	6.0	3.7	2.0	6.0	3.3	1.1	2.7	0.5	1.4	△4.6	2.8	2.6	1.8
2		2.7	6.3	3.7	△8.6	13.6	2.8	1.5	2.2	0.5	1.7	△4.5	2.6	3.6	2.6	
3		2.8	6.2	2.9	△9.8	18.1	4.0	2.0	2.6	0.5	2.6	△4.0	2.8	3.9	3.1	
4		3.2	7.7	2.8	△12.1	15.2	3.6	3.0	2.1	0.5	3.0	1.1	3.3	4.7	3.4	
5		3.4	9.1	2.5	△13.0	10.1	3.3	4.7	1.9	0.5	3.2	1.3	3.2	4.7	3.1	
6		3.7	8.5	2.4	△6.6	10.2	3.1	4.4	2.2	0.5	3.5	1.4	3.7	4.7	3.1	
7		3.4	8.7	2.0	△6.3	7.8	3.0	3.4	1.5	0.5	4.3	△0.3	3.3	4.2	2.6	

## 高知市中分類指数

(令和2年=100)

中分類	ウエイト	令和 04年 平均	令和 04年 7月	令和 05年 6月	令和 05年 7月	前月比 (%)	前年 同月比 (%)
<b>総 合</b>	<b>10000</b>	<b>101.6</b>	<b>102.1</b>	<b>105.1</b>	<b>105.6</b>	<b>0.5</b>	<b>3.4</b>
<b>食料</b>	<b>2659</b>	<b>103.6</b>	<b>103.4</b>	<b>111.3</b>	<b>112.4</b>	<b>1.0</b>	<b>8.7</b>
穀類	206	101.3	103.1	108.3	108.1	△0.1	4.9
魚介類	194	109.6	107.9	125.7	125.7	0.0	16.5
肉類	248	101.5	100.2	105.0	104.7	△0.3	4.5
乳卵類	118	103.3	102.3	122.9	121.9	△0.8	19.1
野菜・海藻	251	101.7	101.2	103.8	106.1	2.2	4.8
果物	101	104.4	106.1	108.5	110.8	2.1	4.5
油脂・調味料	119	106.7	106.8	118.8	118.2	△0.5	10.7
菓子類	234	104.1	103.8	115.8	119.1	2.9	14.7
調理食品	394	103.3	102.7	111.9	114.0	1.9	11.1
飲料	164	102.9	102.1	110.2	110.6	0.3	8.3
酒類	132	102.5	100.9	107.3	109.3	1.8	8.3
外食	497	103.8	104.6	108.6	109.5	0.8	4.7
<b>住居</b>	<b>2031</b>	<b>102.6</b>	<b>103.3</b>	<b>105.2</b>	<b>105.3</b>	<b>0.1</b>	<b>2.0</b>
家賃	1647	100.8	101.0	101.0	101.1	0.1	0.1
設備修繕・維持	384	110.4	113.0	123.1	123.3	0.1	9.2
<b>光熱・水道</b>	<b>692</b>	<b>109.8</b>	<b>112.0</b>	<b>104.4</b>	<b>105.0</b>	<b>0.6</b>	<b>△6.3</b>
電気代	345	113.7	114.5	105.6	103.5	△2.1	△9.7
ガス代	182	113.9	114.6	103.0	109.2	6.0	△4.7
他の光熱	16	135.6	137.3	132.9	134.9	1.5	△1.8
上下水道料	148	92.8	100.0	100.0	100.0	0.0	0.0
<b>家具・家事用品</b>	<b>398</b>	<b>103.6</b>	<b>105.9</b>	<b>116.2</b>	<b>114.1</b>	<b>△1.8</b>	<b>7.8</b>
家庭用耐久財	129	103.1	107.7	119.4	111.8	△6.4	3.8
室内装備品	23	87.9	88.5	92.5	93.4	0.9	5.5
寝具類	32	106.9	108.2	123.2	126.3	2.5	16.7
家事雑貨	72	105.7	107.0	113.4	113.8	0.4	6.3
家事用消耗品	100	106.6	108.2	124.0	124.0	0.0	14.6
家事サービス	42	100.3	100.6	100.6	100.6	0.0	0.0
<b>被服及び履物</b>	<b>342</b>	<b>104.5</b>	<b>103.9</b>	<b>108.0</b>	<b>107.0</b>	<b>△1.0</b>	<b>3.0</b>
衣料	134	102.5	102.4	104.4	104.0	△0.4	1.5
和服	2	100.0	100.0	100.0	100.0	0.0	0.0
洋服	132	102.5	102.5	104.5	104.1	△0.4	1.6
シャツ・セーター・下着類	116	109.4	109.1	113.0	110.5	△2.3	1.2
シャツ・セーター類	80	108.6	109.0	112.0	108.9	△2.7	△0.1
下着類	36	111.0	109.3	115.4	113.9	△1.4	4.1
履物類	46	101.6	100.0	111.9	111.9	0.0	11.9
他の被服	29	99.9	96.7	99.5	99.5	0.0	2.9
被服関連サービス	18	103.6	102.9	106.7	106.7	0.0	3.7

高知市中分類指数（続き）

（令和2年=100）

中 分 類	ウエイト	令和 04年 平均	令和 04年 7月	令和 05年 6月	令和 05年 7月	前月比 (%)	前年 同月比 (%)
<b>保健医療</b>	<b>435</b>	<b>99.9</b>	<b>99.6</b>	<b>103.8</b>	<b>103.0</b>	<b>△0.7</b>	<b>3.4</b>
医薬品・健康保持用摂取品	121	98.8	99.1	101.8	101.6	△0.2	2.5
保健医療用品・器具	93	104.4	104.1	119.4	116.1	△2.8	11.5
保健医療サービス	222	98.5	98.0	98.3	98.3	0.0	0.3
<b>交通・通信</b>	<b>1559</b>	<b>92.4</b>	<b>93.5</b>	<b>93.6</b>	<b>94.9</b>	<b>1.4</b>	<b>1.5</b>
交通	108	101.6	102.9	102.7	106.0	3.3	3.1
自動車等関係費	967	104.3	104.8	104.6	105.0	0.4	0.2
通信	485	66.9	68.9	69.5	72.4	4.1	5.1
<b>教育</b>	<b>293</b>	<b>103.2</b>	<b>103.3</b>	<b>103.8</b>	<b>103.8</b>	<b>0.0</b>	<b>0.5</b>
授業料等	195	100.0	100.2	100.4	100.4	0.0	0.3
教科書・学習参考教材	8	103.2	104.0	104.5	104.5	0.0	0.5
補習教育	90	109.9	110.0	111.0	111.0	0.0	0.9
<b>教養娯楽</b>	<b>900</b>	<b>101.4</b>	<b>101.6</b>	<b>103.8</b>	<b>105.9</b>	<b>2.0</b>	<b>4.3</b>
教養娯楽用耐久財	68	103.4	103.5	108.9	109.0	0.1	5.3
教養娯楽用品	217	98.2	95.9	102.6	103.5	0.8	7.9
書籍・他の印刷物	120	102.3	102.1	104.3	104.7	0.4	2.5
教養娯楽サービス	495	102.3	103.7	103.5	106.9	3.3	3.1
<b>諸雑費</b>	<b>691</b>	<b>101.7</b>	<b>102.1</b>	<b>103.4</b>	<b>101.8</b>	<b>△1.6</b>	<b>△0.3</b>
理美容サービス	113	100.8	100.6	101.9	101.9	0.0	1.3
理美容用品	172	100.3	100.2	100.8	101.1	0.3	0.9
身の回り用品	53	103.1	102.8	110.4	109.3	△1.0	6.3
たばこ	48	113.6	113.5	114.2	114.2	0.0	0.6
他の諸雑費	305	100.8	101.8	102.5	98.8	△3.5	△2.9
<b>生鮮食品</b>	<b>370</b>	<b>105.5</b>	<b>105.0</b>	<b>109.3</b>	<b>111.8</b>	<b>2.3</b>	<b>6.5</b>
生鮮魚介	107	111.2	108.8	120.7	122.0	1.1	12.1
生鮮野菜	169	101.9	101.5	101.9	105.2	3.3	3.7
生鮮果物	94	105.2	107.0	109.6	112.0	2.2	4.7
<b>生鮮食品を除く総合</b>	<b>9630</b>	<b>101.5</b>	<b>102.0</b>	<b>105.0</b>	<b>105.4</b>	<b>0.4</b>	<b>3.3</b>
生鮮食品を除く食料	2289	103.3	103.1	111.6	112.5	0.8	9.1
持家の帰属家賃を除く総合	8726	101.8	102.3	105.8	106.3	0.5	3.9
持家の帰属家賃を除く住居	757	106.1	107.8	112.8	112.9	0.1	4.7
持家の帰属家賃を除く家賃	373	101.7	102.4	102.1	102.1	0.0	△0.3
持家の帰属家賃及び生鮮食品を除く総合	8356	101.6	102.2	105.6	106.1	0.4	3.8
エネルギー	758	117.1	118.1	110.6	111.1	0.5	△5.9
食料(酒類を除く)及びエネルギーを除く総合	6715	99.1	99.8	102.1	102.4	0.3	2.6
教育関係費	379	102.1	102.3	105.2	105.7	0.5	3.3
教養娯楽関係費	917	101.5	101.9	103.5	105.7	2.2	3.7
情報通信関係費	545	69.8	70.0	70.5	72.8	3.2	4.0
<b>生鮮食品及びエネルギーを除く総合</b>	<b>8872</b>	<b>100.1</b>	<b>100.6</b>	<b>104.5</b>	<b>104.9</b>	<b>0.4</b>	<b>4.2</b>

(1) 食料指数 112.4

前月比(+1.0%)  
前年同月比(+8.7%)

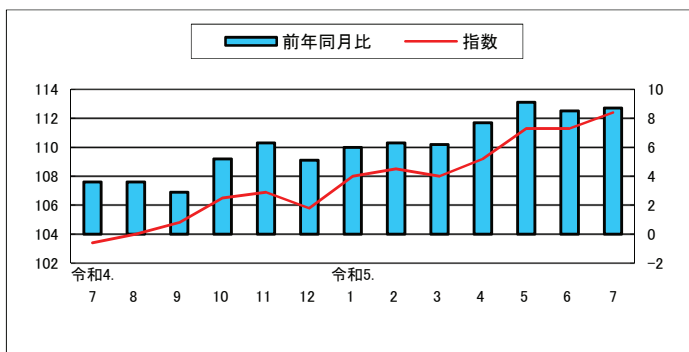

(2) 住居指数 105.3

前月比(+0.1%)  
前年同月比(+2.0%)

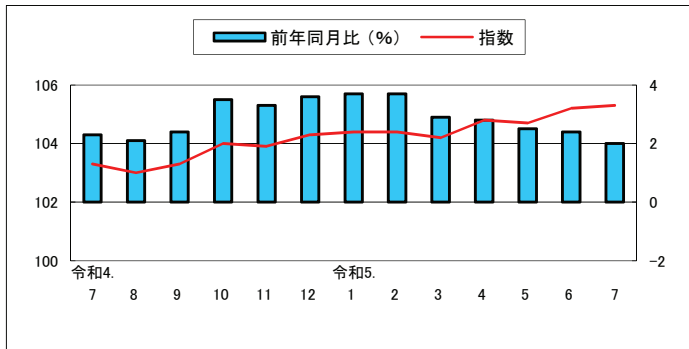

(3) 光熱・水道指数 105.0

前月比(+0.6%)  
前年同月比(△)6.3%

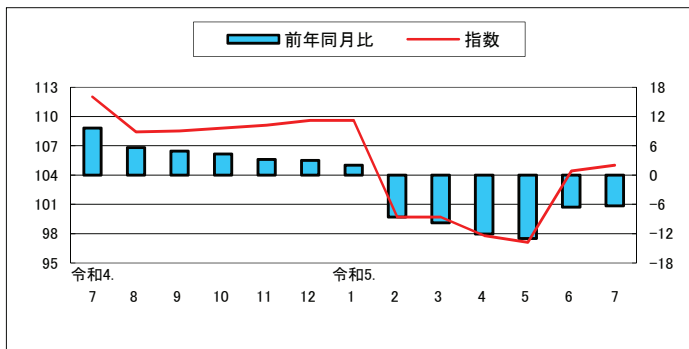

(4) 家具・家事用品指数 114.1

前月比(△)1.8%  
前年同月比(+7.8%)

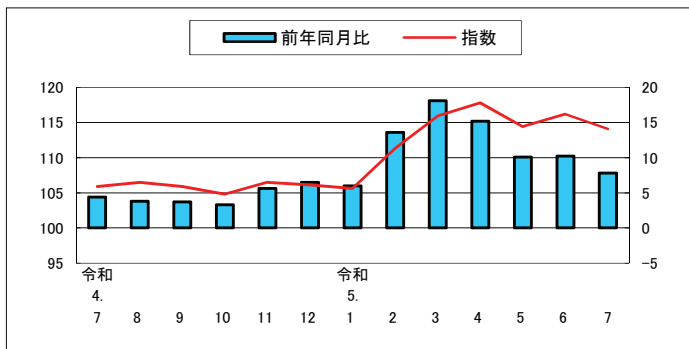

(5) 被服及び履物指数 107.0

前月比(△)1.0%  
前年同月比(+3.0%)

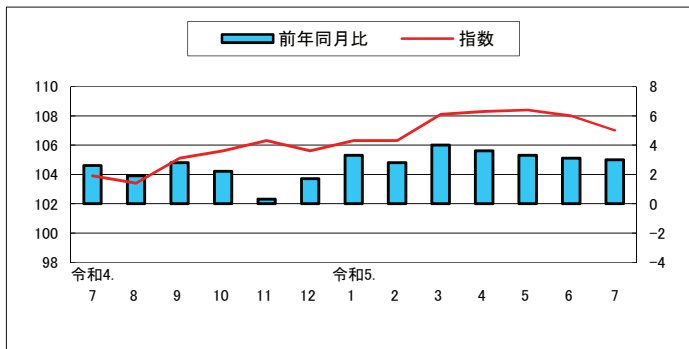

(6) 保健医療指数 103.0

前月比(△) 0.7%  
前年同月比(+) 3.4%

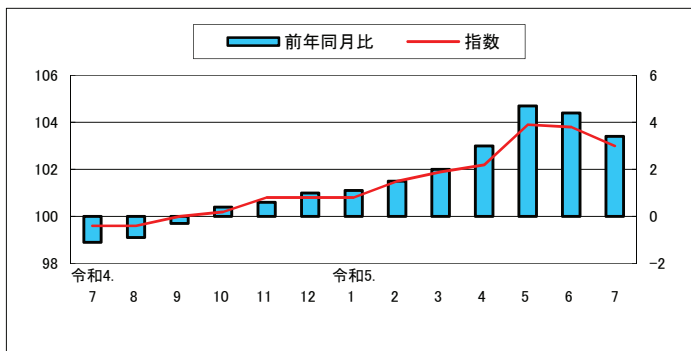

(7) 交通・通信指数 94.9

前月比(+) 1.4%  
前年同月比(+) 1.5%

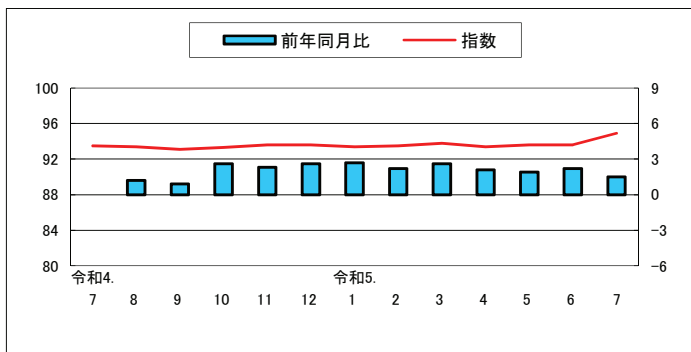

(8) 教育指数 103.8

前月比 0.0%  
前年同月比(+) 0.5%

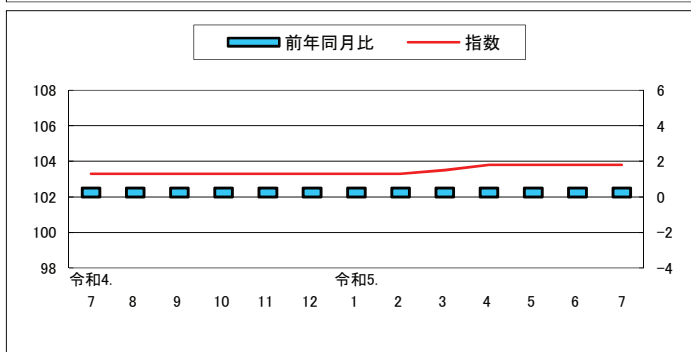

(9) 教養娯楽指数 105.9

前月比(+) 2.0%  
前年同月比(+) 4.3%

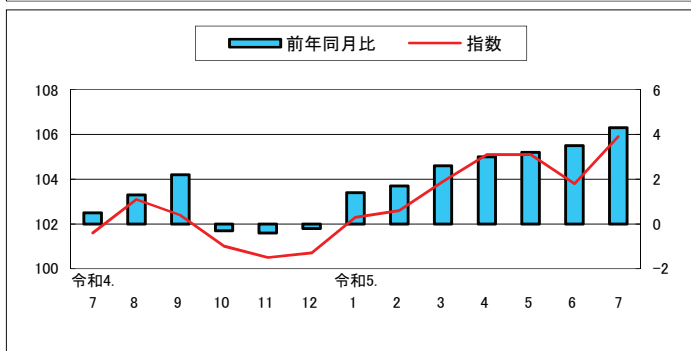

(10) 諸雑費指数 101.8

前月比(△) 1.6%  
前年同月比(△) 0.3%

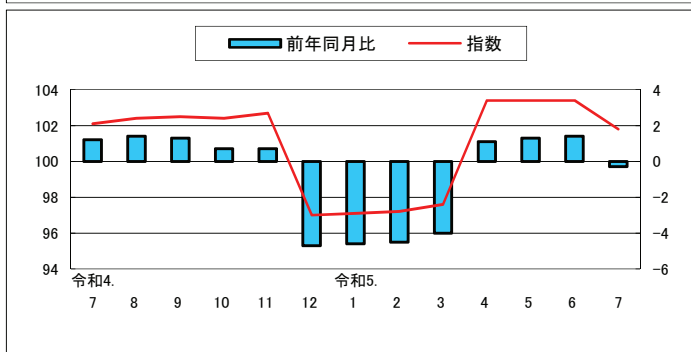

# 高知市消費者物価指数年平均

(令和2年=100)

年	総合	前年比 (%)	食料	住居	光熱 水道	家具 家事用品	被服及び 履物	保健医療	交通 通信	教育	教養娯楽	諸雑費	生鮮食品	生鮮食品及び	食料(酒類を
													を除く 総合	エネルギー を除く総合	除く)及びエネルギー を除く総合
昭和 45	31.7	-	27.4	33.5	29.5	76.3	27.5	38.5	39.2	17.2	40.4	32.2	32.1	-	-
46	34.1	7.2	29.4	34.4	30.8	80.4	30.4	39.2	41.6	18.9	44.5	34.0	34.4	-	-
47	36.0	5.5	30.8	38.4	31.0	82.3	32.2	42.8	44.2	20.2	46.4	36.3	36.4	-	-
48	40.4	12.3	35.0	42.1	31.8	93.5	39.8	42.1	47.8	22.1	51.7	38.3	40.9	-	-
49	49.1	21.8	43.8	47.6	40.7	121.1	48.1	45.6	57.3	26.2	63.3	43.9	49.8	-	-
50	54.9	11.7	49.7	50.6	45.2	126.8	51.0	52.3	64.1	33.5	72.8	49.4	55.5	-	-
51	60.1	9.4	54.1	56.3	49.7	129.3	57.0	55.9	70.3	38.3	77.0	57.9	60.6	-	-
52	65.5	9.0	57.8	63.5	54.1	136.0	62.9	59.0	81.1	44.2	81.8	62.0	66.3	-	-
53	68.4	4.4	59.4	70.8	53.6	137.5	66.9	64.4	81.8	49.2	84.8	63.4	69.7	-	-
54	70.6	3.3	60.6	72.8	55.0	141.3	71.0	65.2	87.4	51.9	86.3	65.0	72.1	-	-
55	76.2	7.8	65.4	76.3	74.2	154.3	74.2	66.1	93.4	54.7	92.5	71.5	77.1	-	-
56	79.2	3.9	67.7	79.0	78.1	164.3	77.5	68.4	95.9	57.4	96.8	74.2	80.4	-	-
57	81.5	2.9	68.6	80.9	81.8	162.0	82.5	70.6	101.0	61.6	98.9	76.0	83.0	-	-
58	82.3	0.9	70.0	82.1	81.5	164.3	78.6	71.2	100.5	64.6	101.4	78.8	83.7	-	-
59	84.1	2.2	71.9	83.6	80.9	171.5	80.1	73.5	101.3	66.7	103.4	80.8	85.5	-	-
60	86.0	2.4	73.8	85.5	81.4	172.6	83.3	78.0	102.6	68.7	105.5	81.9	87.3	-	-
61	86.4	0.4	74.0	86.4	79.0	171.9	83.9	79.4	102.2	70.4	107.0	83.0	87.7	-	-
62	86.2	-0.2	73.5	88.3	74.8	169.3	83.3	80.9	102.2	70.9	107.4	83.7	87.7	-	-
63	86.9	0.8	74.8	89.4	73.5	168.8	84.3	80.8	102.0	72.0	107.7	83.7	88.1	-	-
平成 元	88.7	2.1	76.4	90.7	73.2	170.3	89.7	82.0	103.5	74.2	109.2	83.7	90.0	-	-
2	91.6	3.3	81.0	92.9	73.5	169.1	93.1	82.3	104.1	76.7	112.6	85.3	91.8	-	-
3	94.1	2.7	84.6	93.7	74.7	167.3	98.1	82.0	105.0	80.4	115.7	86.9	94.1	-	-
4	94.5	0.4	84.3	93.6	74.5	167.6	99.1	84.0	103.3	84.2	119.3	88.3	94.9	-	-
5	95.0	0.6	85.1	93.9	74.7	160.5	98.6	85.0	104.0	87.7	121.0	89.7	95.5	-	-
6	95.7	0.7	85.7	95.4	74.8	155.6	100.4	84.3	103.8	90.2	120.7	91.9	96.2	-	-
7	95.8	0.1	85.3	96.6	76.4	151.4	100.4	83.8	104.0	93.4	119.7	92.1	96.2	-	-
8	96.0	0.3	85.0	97.8	76.0	151.5	102.8	85.1	103.7	95.9	118.3	93.0	96.5	-	-
9	97.6	1.6	86.6	98.6	79.9	149.8	104.4	89.2	104.1	98.5	120.0	93.6	98.1	-	-
10	98.7	1.2	88.5	99.9	78.4	146.1	108.1	95.8	101.3	100.6	120.0	94.2	98.6	-	-
11	98.9	0.2	88.7	101.3	77.5	142.0	108.9	95.3	100.4	102.9	119.8	95.0	99.1	-	-
12	98.1	-0.9	86.6	101.5	78.8	138.6	105.6	94.2	101.0	105.0	119.5	94.6	98.9	-	-
13	97.3	-0.8	86.3	101.2	79.5	134.3	100.7	95.8	101.0	107.0	114.6	94.8	98.0	-	-
14	96.3	-1.0	86.1	100.5	80.3	124.8	98.1	94.6	99.5	108.5	111.1	95.7	97.1	-	-
15	95.9	-0.4	86.0	100.5	80.1	119.4	94.4	97.9	99.4	110.3	108.7	95.7	96.6	-	-
16	96.0	0.1	86.9	101.0	80.2	112.9	94.5	98.1	99.5	111.5	106.4	96.3	96.3	-	-
17	95.6	-0.4	85.9	101.7	81.1	108.6	92.9	97.9	100.0	113.3	105.9	95.5	96.1	-	101.5
18	95.3	-0.3	85.4	100.6	84.3	108.4	90.2	97.9	99.7	115.6	104.5	95.9	96.0	-	100.6
19	95.3	0.0	84.6	101.6	85.4	106.4	91.8	97.5	99.7	116.9	103.4	96.9	96.1	-	100.6
20	96.7	1.4	87.3	101.0	88.9	106.0	92.0	96.8	102.0	117.7	103.9	97.3	97.5	-	100.6
21	95.7	-1.0	89.3	100.4	86.8	102.7	91.6	95.9	96.6	118.2	100.9	96.7	96.3	-	99.7
22	95.1	-0.6	88.1	101.6	86.5	95.3	90.7	96.0	97.8	107.7	100.1	98.5	95.8	-	99.0
23	94.8	-0.4	88.1	101.0	88.2	90.4	91.0	95.9	98.9	105.3	95.2	102.0	95.4	-	97.9
24	94.7	0.0	88.6	100.4	89.9	91.0	90.6	95.0	99.1	105.5	94.2	101.4	95.2	-	97.4
25	94.9	0.1	88.4	99.9	92.2	89.7	89.3	94.3	100.7	105.6	93.1	102.9	95.5	-	97.1
26	97.6	2.9	92.1	100.6	97.9	94.1	91.0	95.0	103.1	107.1	95.8	106.7	97.9	-	99.0
27	98.7	1.1	95.4	100.4	96.8	95.6	94.5	95.8	101.9	107.9	97.1	107.1	98.7	98.7	99.9
28	98.5	-0.1	97.2	100.0	93.3	94.7	96.5	96.4	98.8	107.9	98.0	107.3	98.4	99.1	100.0
29	99.2	0.6	98.2	99.5	95.8	97.2	96.6	97.4	99.4	108.2	98.4	107.3	99.1	99.3	99.9
30	99.6	0.5	98.8	99.0	99.9	94.1	95.6	98.4	100.6	107.8	99.0	107.7	99.5	99.2	99.6
令和 元	100.1	0.5	98.8	99.4	101.9	96.8	98.2	99.3	100.4	106.6	100.2	106.4	100.2	99.8	100.1
2	100.0	-0.1	100.0	100.0	100.0	100.0	100.0	100.0	100.0	100.0	100.0	100.0	100.0	100.0	100.0
3	99.7	-0.3	100.1	100.7	101.7	101.6	102.1	100.4	94.0	102.2	100.7	101.1	99.7	99.3	99.0
4	101.6	1.9	103.6	102.6	109.8	103.6	104.5	99.9	92.4	103.2	101.4	101.7	101.5	100.1	99.1

# 鉱工業生産指数の動向〈令和5年6月〉

公表日 令和5年8月31日  
高知県統計分析課  
088-823-9783(直通)

## 〈概況〉

－ 生産 対前月比 3.4% 減 －

令和5年6月の高知県鉱工業生産指数(季節調整済指数)は、鉱工業総合で91.5と前月に比べ 3.4% 減となりました。

(平成27年=100)

業種	季節調整済指数		原指数	
	指数	対前月比(%)	指数	対前年同月比(%)
鉱工業総合	91.5	△ 3.4	89.9	△ 1.2
製造工業総合	91.6	△ 3.5	89.9	△ 1.2
鉄鋼業	99.4	2.4	102.8	△ 4.9
金属製品工業	87.7	△ 4.2	93.0	△ 10.8
機械工業	103.8	0.4	73.8	15.3
電気機械工業	99.9	△ 5.8	101.7	7.2
窯業・土石製品工業	79.4	△ 6.4	85.7	△ 6.2
化学工業	131.2	18.9	112.3	37.3
パルプ・紙・紙加工品工業	87.2	1.5	91.2	△ 8.2
繊維工業	65.1	△ 2.0	71.5	△ 11.4
木材・木製品工業	82.9	△ 7.4	85.0	△ 15.0
食料品工業	95.8	4.4	99.8	△ 2.0
その他の工業	85.5	△ 10.2	96.4	△ 9.4
鉱業	85.4	△ 0.7	90.2	0.1

## 高知県の鉱工業生産指数

		鉱工業総合						
		製造工業総合		鉄鋼業	金属製品工業	機械工業	電気機械工業	
ウエイト		10000.0	9783.0	399.4	480.6	2144.6	839.8	
年平均	平成 29年	104.2	104.4	108.0	97.1	111.7	110.4	
	30	103.1	103.3	121.2	106.5	108.9	108.5	
	令和 元	99.3	99.4	110.0	107.9	107.3	100.4	
	2	93.0	93.1	88.5	82.9	93.0	92.0	
	3	92.0	92.0	101.3	91.1	81.3	99.6	
原指数	令和4年	6月	91.0	91.0	108.1	104.3	64.0	94.9
		7	93.2	93.3	98.1	84.2	95.3	97.6
		8	98.1	98.2	105.3	89.1	138.6	90.9
		9	85.2	85.3	107.7	85.4	71.0	101.2
		10	83.5	83.2	121.5	92.1	60.8	101.6
		11	99.7	99.8	107.2	85.3	127.3	93.1
	令和5年	12	88.1	88.1	101.4	81.3	65.6	96.2
		1	82.6	82.6	107.3	81.0	87.8	97.2
		2	90.9	91.0	114.2	92.4	100.4	103.8
		3	95.5	95.6	120.6	80.2	94.5	107.1
		4	84.5	84.6	114.7	80.4	60.7	113.9
		5	97.1	97.3	91.7	89.7	121.8	92.3
	対前年同月比		△ 1.2	△ 1.2	△ 4.9	△ 10.8	15.3	7.2
季節調整済指数	令和4年	6月	92.7	92.8	104.5	98.3	90.0	93.2
		7	90.6	90.6	103.2	85.5	86.9	92.6
		8	94.3	94.2	110.4	83.1	104.8	96.2
		9	83.9	84.0	103.9	82.7	65.3	95.7
		10	89.0	88.7	112.8	91.5	82.3	97.4
		11	93.1	93.2	110.3	89.9	101.4	92.5
	令和5年	12	93.1	93.4	105.3	86.5	104.0	93.9
		1	89.5	89.4	111.9	82.7	83.4	108.5
		2	91.9	92.2	113.0	85.9	97.4	103.7
		3	88.9	88.9	116.1	82.5	86.9	102.6
		4	87.8	87.9	108.5	79.8	76.5	108.9
対前月比		△ 3.4	△ 3.5	2.4	△ 4.2	0.4	△ 5.8	

鉱工業生産指数の推移（季節調整済）

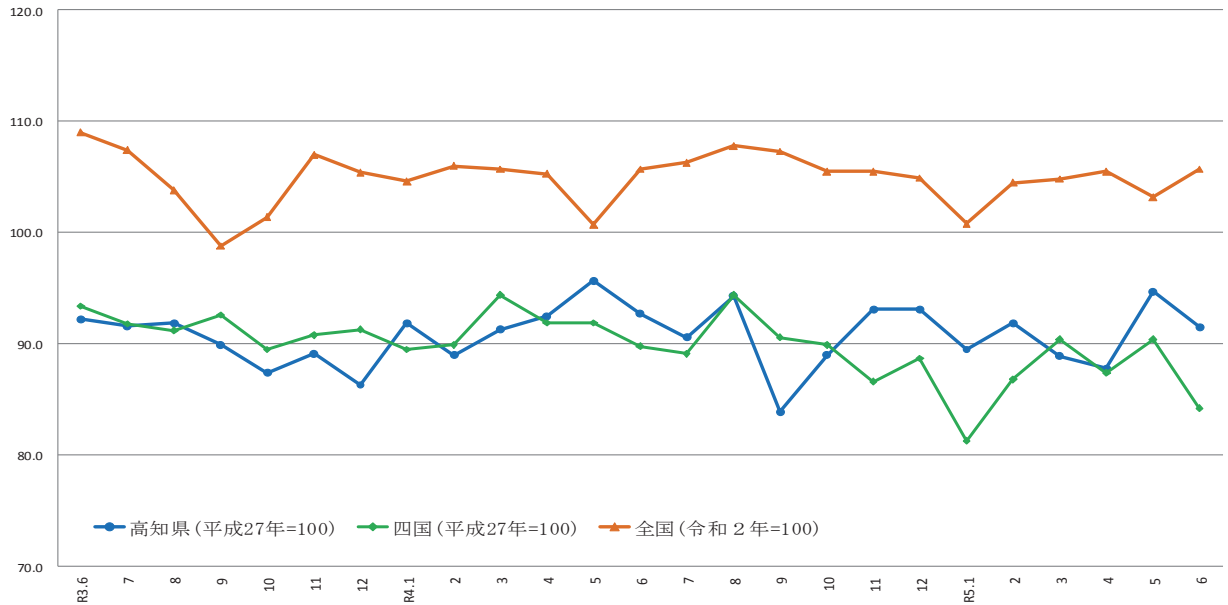

	R3.6	7	8	9	10	11	12	R4.1	2	3	4	5	6	7	8	9	10	11	12	R5.1	2	3	4	5	6
高知県	92.2	91.6	91.9	89.9	87.4	89.1	86.3	91.9	89.0	91.3	92.5	95.7	92.7	90.6	94.3	83.9	89.0	93.1	93.1	89.5	91.9	88.9	87.8	94.7	91.5
四国	93.4	91.8	91.2	92.6	89.5	90.8	91.3	89.5	89.9	94.4	91.9	91.9	89.8	89.1	94.4	90.6	89.9	86.6	88.7	81.3	86.8	90.4	87.4	90.4	84.2
全国	109.0	107.4	103.8	98.8	101.4	107.0	105.4	104.6	106.0	105.7	105.3	100.7	105.7	106.3	107.8	107.3	105.5	105.5	104.9	100.8	104.5	104.8	105.5	103.2	105.7

出典：四国経済産業局（四国）、経済産業省（全国）

※1 四国経済産業局（四国）は、最新月の数値のみ速報値となっております。

※2 全国値は、令和2年を100とする令和2年基準に移行し、データが更新されています。

（平成27年＝100）

窯業・土石製品工業	化学工業	パルプ・紙・紙加工品工業	繊維工業	木材・木製品工業	食料品工業	その他の工業	鉱業	
1093.1	248.2	996.2	304.2	569.7	1885.2	822.0	217.0	
96.6	91.7	105.3	100.7	100.4	104.7	98.1	95.7	
90.9	102.0	103.7	108.2	100.8	99.7	97.0	97.2	
90.4	104.6	97.5	104.3	89.6	97.9	89.4	94.1	
87.5	96.7	93.7	105.8	78.8	100.0	97.7	89.4	
87.2	98.0	96.4	88.9	89.2	97.7	97.5	90.8	
83.7	98.3	93.6	75.1	91.3	93.8	90.8	91.7	
91.4	81.8	99.4	80.7	100.0	101.8	106.4	90.1	
76.1	83.4	95.7	81.7	100.0	98.9	96.7	86.7	
75.7	75.4	83.1	72.7	90.0	99.5	70.0	92.2	
87.4	97.4	88.6	73.8	90.0	88.9	77.3	82.5	
77.9	108.5	89.1	70.2	95.0	88.3	76.3	98.2	
90.8	119.2	93.7	73.3	90.0	93.0	85.4	93.6	
93.3	117.3	89.7	70.9	85.0	97.0	106.2	88.3	
63.9	102.3	85.0	64.2	80.0	81.6	69.9	83.7	
82.9	83.1	89.6	70.9	85.0	82.1	88.7	86.1	
83.2	96.6	85.4	71.0	95.0	98.3	115.3	93.2	
63.2	114.6	87.1	77.4	90.0	97.9	89.5	78.6	
87.0	108.0	87.4	69.0	85.0	94.0	94.3	90.7	
85.7	112.3	91.2	71.5	85.0	99.8	96.4	90.2	
△ 6.2	37.3	△ 8.2	△ 11.4	△ 15.0	△ 2.0	△ 9.4	0.1	
84.7	95.6	95.0	73.4	97.6	97.7	94.3	85.3	
88.5	103.5	95.1	77.1	99.1	91.1	88.1	89.8	
76.9	106.8	94.3	76.6	95.9	95.2	87.3	94.5	
80.9	102.5	94.5	73.7	94.4	93.0	88.2	82.8	
79.7	103.5	91.7	73.8	93.3	92.0	86.2	102.4	
78.8	101.2	90.0	73.4	85.6	93.8	86.6	88.0	
82.5	95.5	91.5	75.2	84.6	92.4	99.3	82.8	
73.1	90.7	89.3	71.4	83.3	96.5	88.1	95.8	
82.8	83.9	86.9	72.1	88.5	94.9	90.2	96.2	
77.2	88.5	78.8	68.3	86.7	97.1	91.7	86.0	
84.0	111.0	84.0	74.1	87.5	87.5	80.4	79.2	
84.8	110.3	85.9	66.4	89.5	91.8	95.2	86.0	
79.4	131.2	87.2	65.1	82.9	95.8	85.5	85.4	
△ 6.4	18.9	1.5	△ 2.0	△ 7.4	4.4	△ 10.2	△ 0.7	



製造鉱工業総合及び3分類平均の推移(季節調整済)

(平成27年=100)

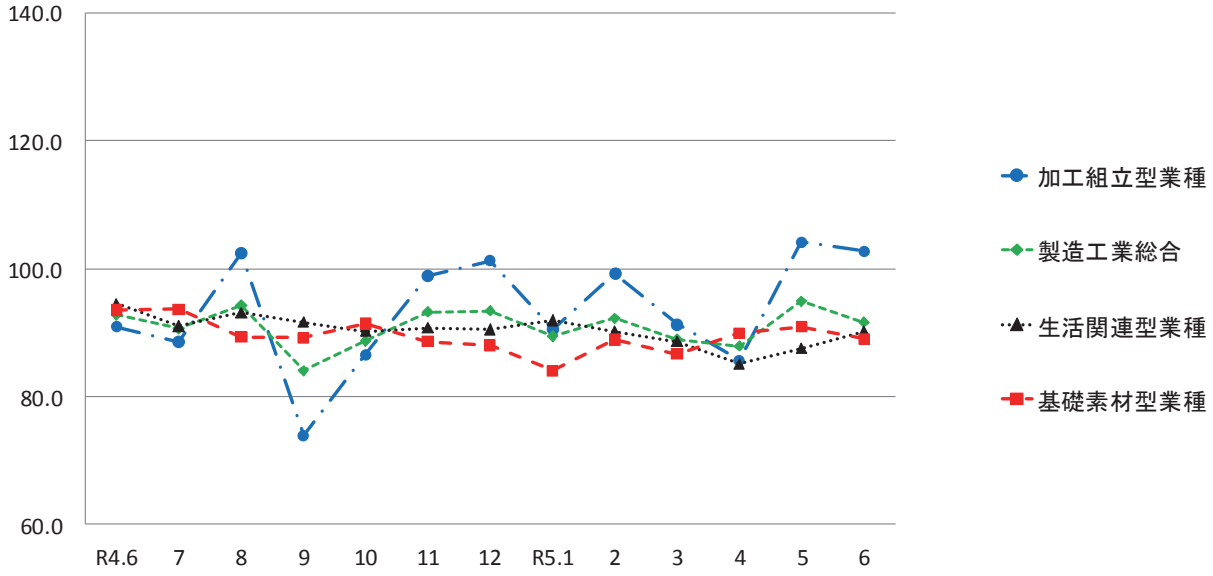

加工組立型業種の推移(季節調整済)

(平成27年=100)

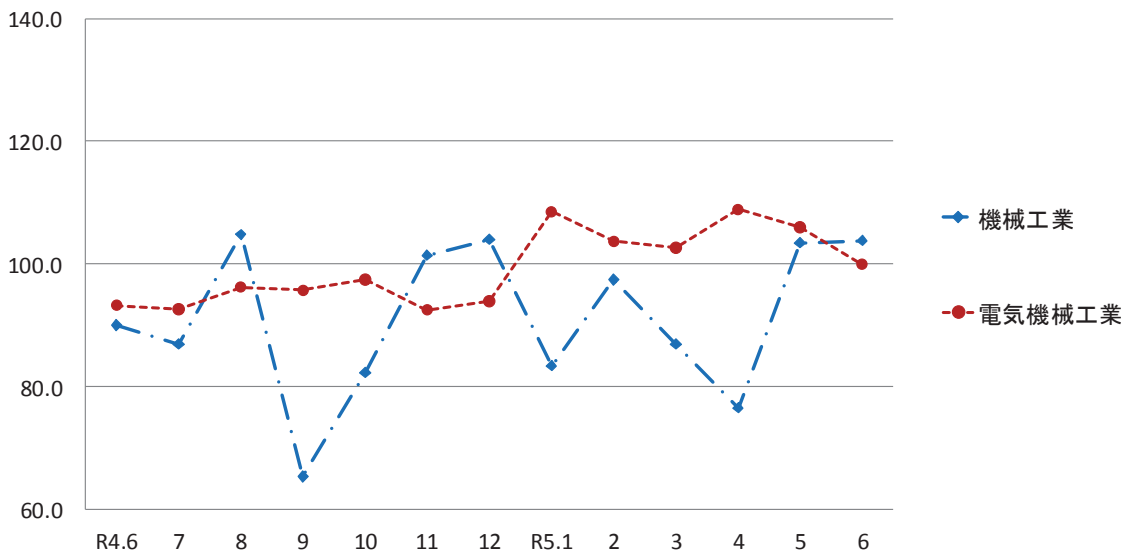

### 基礎素材型業種の推移(季節調整済)

(平成27年=100)

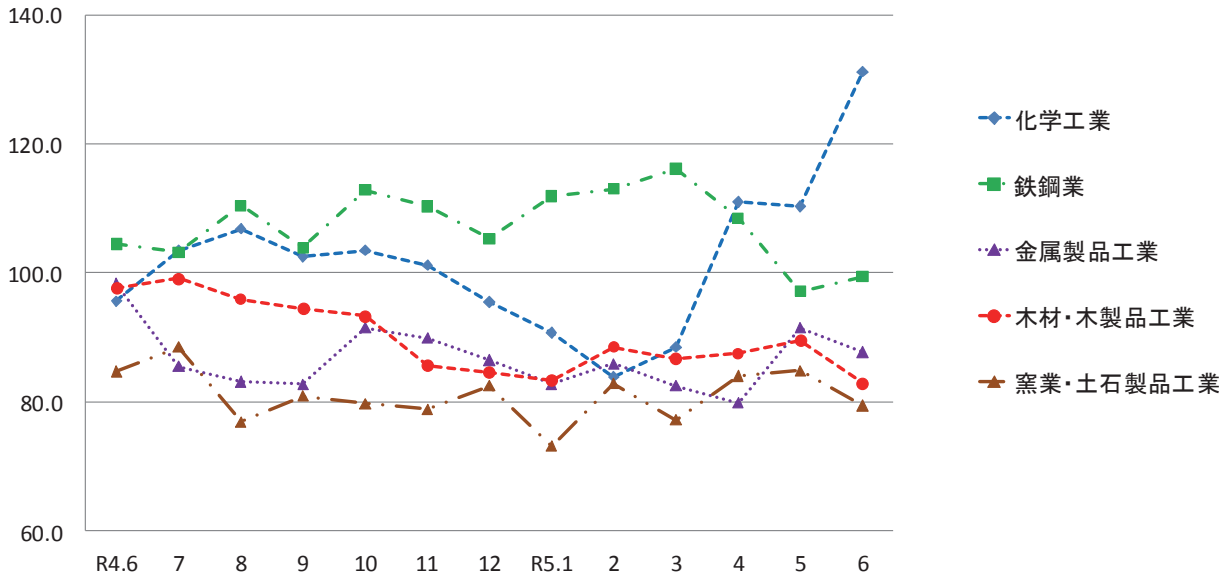

### 生活関連型業種の推移(季節調整済)

(平成27年=100)

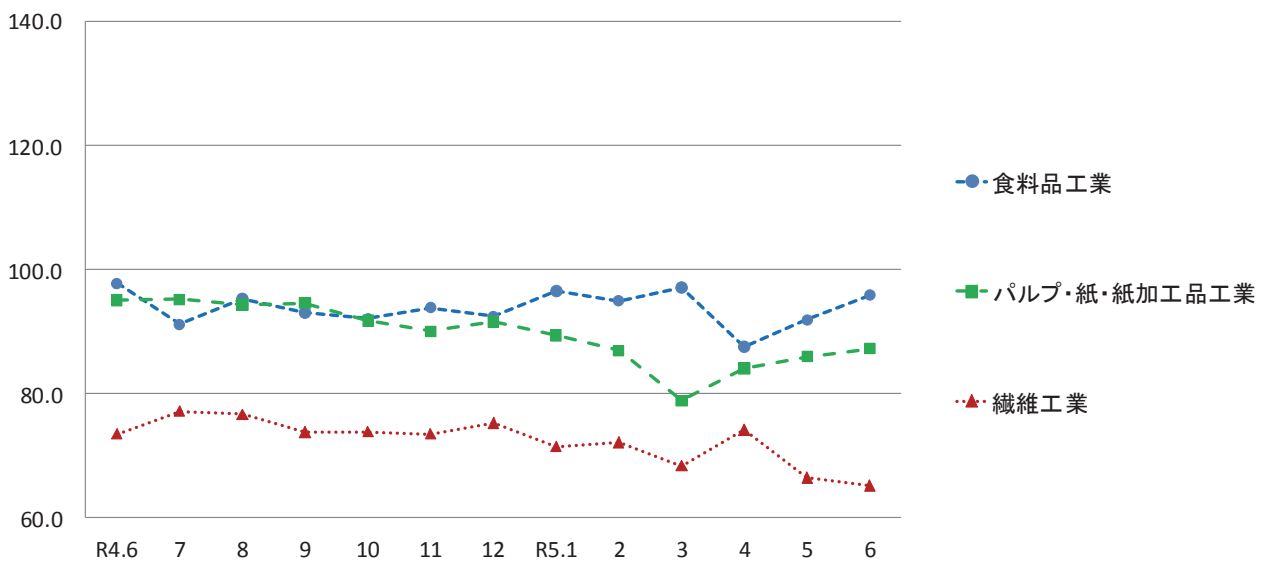

# 毎月勤労統計調査地方調査 <令和5年6月分(速報)>

公表日 令和5年8月31日  
高知県統計分析課  
823-9345

## 《事業所規模 5人以上》

### 1. 賃金の動き(1表参照)

		対前月比(差)	対前年同月比(差)
現金給与総額	407,585 円	73.0 %	10.7 %
きまって支給する給与	231,490 円	0.2 %	1.6 %
特別に支払われた給与	176,095 円	171,654 円	35,663 円

### 2. 労働時間の動き(2表参照)

出勤日数	19.1 日	1.2 日	△ 0.3 日
総実労働時間	143.3 時間	6.0 %	△ 0.7 %
所定外労働時間	7.3 時間	△ 3.9 %	10.7 %

### 3. 雇用の動き(3表参照)

常用労働者数	228,667 人	0.6 %	1.1 %
パート労働者比率	31.5 %	0.6 pt	2.8 pt
労働異動率			
入職率	2.35 %		0.91 pt
離職率	1.17 %		△ 0.73 pt

## 利用上の注意

- 令和4年1月分確報公表時から、指数は、令和2年平均を100とする令和2年基準となりました。これに伴い、令和4年1月分以降と比較できるように、令和3年12月分までの指数を令和2年平均が100となるように改定しました。令和3年12月分までの増減率は、一部を除き、改定前の指数で計算しているため、改定後の指数で計算した場合と必ずしも一致しません。
- 「-」は該当データの無いものを示し、「x」は標本数が寡少につき秘匿のため公表できないもの。「0」は集計単位未満のデータ量を示します。
- 「鉱業、採石業、砂利採取業」については、調査事業所数が少ないので公表しませんが、調査産業計には含まれます。
- 対前年同月増減率は指数により作成しています。実数で計算した場合に必ずしも一致しません。
- 平成29年1月分から日本標準産業分類(平成25年10月改定)に基づき表章しています。平成21年以前の結果との接続については、厚生労働省のWebページ(<https://www.mhlw.go.jp/toukei/list/dl/maikin-hyosyo.pdf>)を参照ください。
- 常用労働者とは、
  - ① 期間を定めずに雇われている者
  - ② 1か月以上の期間を定めて雇われている者のいずれかに該当する者をいいます。
- パートタイム労働者とは、常用労働者のうち、
  - ① 1日の所定労働時間が一般の労働者より短い者
  - ② 1日の所定労働時間が一般の労働者と同じで1週の所定労働日数が一般の労働者より短い者のいずれかに該当する労働者のことです。また、一般労働者とは、常用労働者のうち、パートタイム労働者でない労働者です。
- 入職(離職)率とは、前月末労働者数に対する月間の入職(離職)者の割合(%)です。なお、入職(離職)者には、同一企業内での事業所間の異動者を含みます。
- 調査対象事業所のうち第一種事業所(事業所規模30人以上)の抽出方法は、従来の2~3年に一度行う総入れ替え方式から、毎年1月分調査時に行う部分入れ替え方式に平成30年から変更となりました。賃金、労働時間指数とその増減率は、総入れ替え方式のときに行っていた過去に遡った改定は実施しません。
- 確報値は、速報値の集計後に新たに提出された調査票を加え再集計したものです。そのため、速報値は確報値で改訂される場合があります。

## <給与の構成について>

①現金給与総額	②きまって支給する給与		⑤特別に支払われた給与
	③所定内給与	④超過労働給与	
①=②+⑤	②=③+④	③	④

\*①現金給与総額は、社会保険料や所得税等を控除する前の総支給額です。

\*③所定内給与とは、基本給、業績手当、職務手当等のことです。

\*④超過労働給与とは、残業手当や深夜勤務手当等のことです。

\*⑤特別に支払われた給与とは、賞与(いわゆるボーナス)、ベースアップの差額追給等のことです。

【事業所規模 5人以上】

(1表) 月間現金給与額

(単位:円、%)

産 業	現金給与総額			きまって支給する給与			所定内給与			特別に支払われた給与		
	対前月 増減率	対前年同月 増減率		対前月 増減率	対前年同月 増減率		対前月 増減率	対前年同月 増減率		対前月 増減率	対前年同月 増減率	
全国(調査産業計・確報値)	461,811	62.0	2.3	271,968	0.7	1.4	253,360	0.6	1.3	189,843	174,977	6,491
高知県(調査産業計)	407,585	73.0	10.7	231,490	0.2	1.6	219,542	0.6	1.4	176,095	171,654	35,663
建設業	458,957	63.0	△ 2.9	273,348	△ 0.7	△ 6.7	263,617	△ 0.6	△ 5.7	185,609	179,493	6,099
製造業	360,624	50.4	1.3	243,019	2.1	0.9	228,335	2.2	1.5	117,605	115,787	2,496
電気・ガス・熱供給・水道業	751,292	104.9	△ 22.5	371,869	1.5	△ 9.1	334,223	2.0	△ 10.2	379,423	379,348	△ 181,609
情報通信業	620,353	93.4	42.5	306,042	△ 4.2	10.8	276,819	△ 3.6	9.8	314,311	313,073	155,615
運輸業, 郵便業	243,076	5.0	△ 4.0	243,076	5.1	0.4	205,231	12.2	△ 2.2	0	△ 321	△ 11,316
卸売業, 小売業	287,138	46.2	16.4	198,586	1.4	3.9	188,471	1.9	3.5	88,552	88,062	33,096
金融業, 保険業	917,159	181.1	49.9	328,295	0.7	19.8	315,756	0.9	18.0	588,864	588,710	250,915
不動産業, 物品賃貸業	368,343	59.5	4.5	226,409	△ 1.6	16.0	212,226	△ 1.8	22.7	141,934	141,056	△ 15,120
学術研究, 専門・技術サービス業	792,596	130.7	63.4	344,896	4.0	28.1	329,653	5.8	28.3	447,700	435,739	232,078
宿泊業, 飲食サービス業	132,151	10.7	5.3	113,259	△ 5.1	△ 9.1	109,332	△ 4.1	△ 8.6	18,892	18,878	17,924
生活関連サービス業, 娯楽業	319,202	47.9	22.3	215,017	0.2	6.6	201,572	0.3	4.8	104,185	103,087	44,947
教育, 学習支援業	921,370	201.9	26.8	292,351	△ 4.1	△ 0.3	289,677	△ 3.9	△ 0.6	629,019	628,765	195,289
医療, 福祉	450,642	64.6	2.5	263,062	△ 0.1	1.8	249,752	△ 0.3	1.7	187,580	177,324	6,425
複合サービス業	806,992	125.6	14.3	306,548	2.9	3.5	295,517	2.5	3.0	500,444	440,661	90,876
サービス業(他に分類されないもの)	273,335	41.3	△ 13.6	192,291	△ 0.4	△ 1.1	180,959	△ 0.7	△ 2.3	81,044	80,630	△ 40,556

注) ① 特別に支払われた給与については指数を作成していないため、実数による増減差です。

令和5年6月

② 「現金給与総額」=「きまって支給する給与」+「特別に支払われた給与」+「きまって支給する給与」+「所定内給与」+「超過労働給与」

③ 「-」は該当データの無いものを示し、「x」は標本数が寡少につき秘匿のため公表できないもの。「0」は集計単位未満のデータ量を示す。

【事業所規模 5人以上】

(2表) 月間実労働時間数および出勤日数

(単位:時間、日、%)

産 業	総実労働時間			所定内労働時間			所定外労働時間			出勤日数		
	対前月 増減率	対前年同月 増減率		対前月 増減率	対前年同月 増減率		対前月 増減率	対前年同月 増減率		対前月 増減率	対前年同月 増減率	
全国(調査産業計・確報値)	142.4	6.6	0.1	132.4	6.9	0.2	10.0	3.1	0.0	18.5	1.2	0.0
高知県(調査産業計)	143.3	6.0	△ 0.7	136.0	6.6	△ 1.2	7.3	△ 3.9	10.7	19.1	1.2	△ 0.3
建設業	164.6	11.8	1.9	158.7	12.4	1.9	5.9	△ 1.7	5.5	21.6	2.6	△ 0.2
製造業	167.2	14.7	3.1	157.8	15.4	3.6	9.4	4.4	△ 4.1	21.2	2.7	1.0
電気・ガス・熱供給・水道業	173.1	8.9	5.1	156.8	11.3	2.5	16.3	△ 9.4	39.3	19.9	2.0	△ 0.4
情報通信業	167.9	△ 0.2	△ 6.3	152.4	1.3	△ 7.8	15.5	△ 13.4	13.1	18.8	△ 0.1	△ 1.0
運輸業, 郵便業	184.0	0.3	2.3	152.0	1.9	△ 3.8	32.0	△ 6.4	45.4	20.9	0.6	0.0
卸売業, 小売業	135.7	3.9	△ 1.2	130.0	4.4	△ 1.5	5.7	△ 6.6	7.6	18.6	0.6	△ 1.0
金融業, 保険業	151.2	4.7	0.8	141.2	5.1	△ 3.1	10.0	0.0	127.3	19.0	1.0	△ 0.8
不動産業, 物品賃貸業	150.2	10.8	△ 1.5	141.2	10.9	3.0	9.0	9.8	△ 42.0	19.5	1.7	△ 0.4
学術研究, 専門・技術サービス業	160.9	13.2	11.2	152.5	16.5	10.1	8.4	△ 25.7	33.5	20.5	3.0	1.0
宿泊業, 飲食サービス業	99.8	△ 5.3	△ 11.3	96.3	△ 4.1	△ 11.3	3.5	△ 30.0	△ 10.2	15.1	△ 0.5	△ 1.6
生活関連サービス業, 娯楽業	140.0	△ 1.8	△ 3.6	132.7	△ 1.5	△ 5.5	7.3	△ 6.4	52.1	18.5	△ 0.2	△ 0.7
教育, 学習支援業	147.3	8.2	△ 9.0	136.2	8.2	△ 8.2	11.1	8.8	△ 17.2	18.9	1.7	△ 1.1
医療, 福祉	146.0	7.1	1.7	141.8	7.1	1.6	4.2	7.7	5.1	19.6	1.4	0.4
複合サービス業	156.5	4.2	△ 1.3	153.6	6.4	△ 0.6	2.9	△ 50.8	△ 30.9	19.5	0.8	△ 0.5
サービス業(他に分類されないもの)	137.0	9.8	7.1	129.2	10.5	5.2	7.8	△ 1.3	53.0	19.5	1.5	0.7

注) ① 出勤日数については指数を作成していないので、実数による増減差です。

令和5年6月

② 「-」は該当データの無いものを示し、「x」は標本数が寡少につき秘匿のため公表できないもの。「0」は集計単位未満のデータ量を示す。

(図1) 賃金・労働時間・常用雇用指数(令和2年平均=100)の変化(事業所規模5人以上)

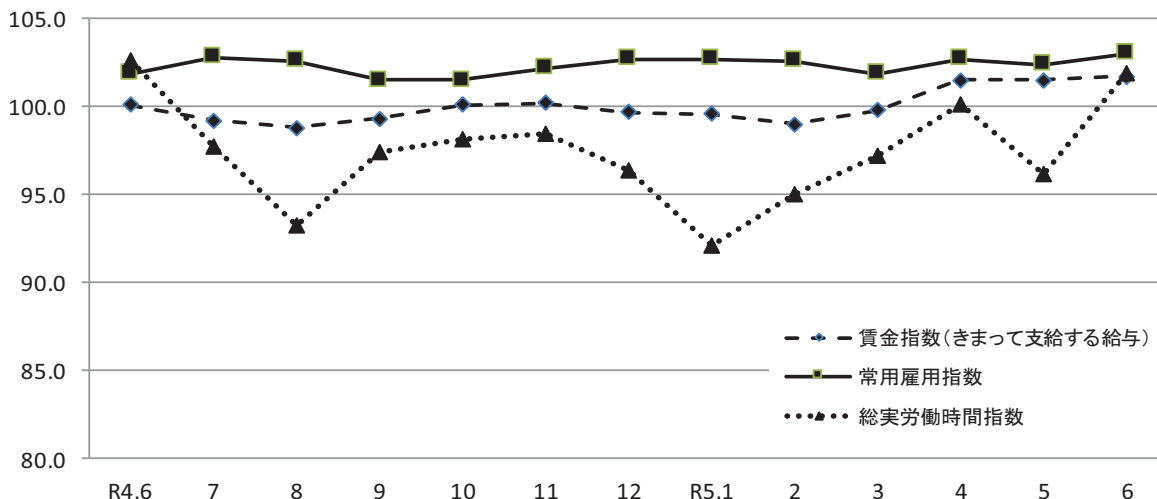

《 事業所規模 5人以上 》

(3表) 常用労働者数および労働異動率

(単位:人、%、ポイント)

産 業	本調査期間末常用労働者数				労働異動率			
	対前月 増減率	対前年同月 増 減 率	パートタイム 労働者比率	入職率	対前年同月 増 減 差	離職率	対前年同月 増 減 差	
全国(調査産業計・確報値)	52,412,570	0.4	1.8	32.0	1.97	△ 0.03	1.70	0.02
高知県(調査産業計)	228,667	0.6	1.1	31.5	2.35	0.91	1.17	△ 0.73
建設業	14,225	△ 0.4	△ 1.9	3.4	0.11	△ 1.43	0.47	△ 1.58
製造業	21,218	1.3	2.0	16.7	1.78	0.87	0.46	△ 1.66
電気・ガス・熱供給・水道業	1,249	△ 1.3	△ 2.3	3.1	0.16	△ 1.11	1.50	1.50
情報通信業	2,751	△ 0.3	△ 0.1	3.1	0.00	0.00	0.29	△ 0.57
運輸業、郵便業	9,223	0.8	△ 0.1	13.2	2.11	1.72	1.28	△ 5.32
卸売業、小売業	41,078	△ 0.3	△ 1.5	42.5	2.18	1.04	2.48	1.36
金融業、保険業	5,633	0.4	0.6	14.6	1.05	0.60	0.62	△ 1.92
不動産業、物品賃貸業	2,400	△ 0.3	29.3	38.6	2.08	1.16	2.41	2.08
学術研究、専門・技術サービス業	4,371	0.4	0.3	13.4	0.48	△ 0.28	0.09	0.09
宿泊業、飲食サービス業	30,334	0.7	1.1	72.4	4.93	1.66	0.91	△ 2.89
生活関連サービス業、娯楽業	7,149	2.1	3.6	36.7	2.39	0.68	0.29	△ 0.60
教育、学習支援業	15,320	3.4	0.4	30.1	3.80	2.22	0.43	△ 0.38
医療、福祉	60,127	0.9	1.4	22.3	2.01	0.69	1.09	△ 0.13
複合サービス業	2,930	0.6	1.3	19.5	1.20	1.10	0.58	0.51
サービス業(他に分類されないもの)	10,541	△ 2.7	14.5	34.1	2.84	1.49	1.98	△ 0.38

注) ① 労働異動率については指数を作成していないので、実数による増減差です。

令和5年6月

② 「-」は該当データのないものを示し、「x」は標本数が寡少につき秘匿のため公表できないもの。「0」は集計単位未満のデータ量を示す。

《 事業所規模 5人以上 》

(4表) 産業別・就業形態別常用労働者数、月間給与額、労働時間数等

(単位:人、円、日、時間)

就業形態	産 業	本調査期間末 労働者数	現金給与 総 額	きまって 支給する 給 与			特別に 支払われた 給 与	出 勤 日 数	総 実 所 定 内 所 定 外 所 定 外 労働時間 労働時間 労働時間	所 定 内 労働時間	所 定 外 労働時間
				所定内 給 与	超過労働 給 与						
一般労働者	調 査 産 業 計	156,735	543,788	293,534	276,788	16,746	250,254	21.0	170.0	160.0	10.0
	製 造 業	17,672	410,249	269,544	252,533	17,011	140,705	21.9	179.1	168.4	10.7
	卸 売 業 , 小 売 業	23,634	424,289	272,646	255,644	17,002	151,643	20.6	167.8	158.4	9.4
	医 療 , 福 祉	46,702	538,853	304,462	288,028	16,434	234,391	20.9	163.1	158.0	5.1
パートタイム 労働者	調 査 産 業 計	71,932	105,692	93,969	92,655	1,314	11,723	14.8	84.0	82.8	1.2
	製 造 業	3,546	110,731	109,445	106,479	2,966	1,286	18.0	107.3	104.4	2.9
	卸 売 業 , 小 売 業	17,444	99,906	97,482	96,769	713	2,424	16.0	91.9	91.3	0.6
	医 療 , 福 祉	13,425	137,770	116,223	113,994	2,229	21,547	15.0	85.7	84.5	1.2

令和5年6月

統計表:事業所規模 5人以上

賃金指数(現金給与総額)

(R2年平均=100)

区分	調査産業計		建設業		製造業		電気・ガス・熱供給・水道業		情報通信業		運輸業,郵便業		卸売業,小売業		金融業,保険業	
	名目	実質	名目	実質	名目	実質	名目	実質	名目	実質	名目	実質	名目	実質	名目	実質
平成28年平均	109.1	111.3	108.0	110.2	101.3	103.4	x	x	146.4	149.4	107.2	109.4	101.0	103.1	123.9	126.4
29	111.8	113.0	138.7	140.2	101.6	102.7	x	x	138.7	140.2	108.5	109.7	109.1	110.3	116.3	117.6
30	99.6	100.1	90.8	91.3	105.2	105.7	123.5	124.1	114.2	114.8	101.0	101.5	100.4	100.9	117.8	118.4
令和元年	101.0	100.8	97.9	97.7	97.6	97.4	103.5	103.3	100.6	100.4	103.8	103.6	96.9	96.7	110.9	110.7
2	100.0	100.0	100.0	100.0	100.0	100.0	100.0	100.0	100.0	100.0	100.0	100.0	100.0	100.0	100.0	100.0
3	98.1	98.5	118.8	119.3	107.6	108.0	98.0	98.4	104.8	105.2	93.7	94.1	90.7	91.1	102.4	102.8
4	99.0	97.2	102.7	100.9	105.9	104.0	110.2	108.3	101.4	99.6	99.7	97.9	102.5	100.7	106.1	104.2
令和4年6月	136.6	134.6	140.3	138.2	135.7	133.7	212.9	209.8	124.2	122.4	96.3	94.9	110.2	108.6	183.4	180.7
7月	105.9	103.5	107.5	105.1	123.3	120.5	95.9	93.7	120.6	117.9	129.7	126.8	147.8	144.5	97.4	95.2
8月	84.8	82.8	89.2	87.1	91.0	88.9	87.1	85.1	79.6	77.7	93.9	91.7	93.7	91.5	90.5	88.4
9月	84.2	82.1	87.8	85.6	90.4	88.1	88.0	85.8	75.1	73.2	93.5	91.1	87.3	85.1	90.8	88.5
10月	86.1	83.4	88.1	85.4	87.8	85.1	95.5	92.5	111.7	108.2	91.9	89.1	93.2	90.3	91.5	88.7
11月	89.9	86.9	92.1	89.1	114.9	111.1	86.6	83.8	78.6	76.0	96.6	93.4	88.5	85.6	92.0	89.0
12月	168.3	163.7	162.8	158.4	166.2	161.7	213.1	207.3	139.4	135.6	146.2	142.2	174.2	169.5	225.2	219.1
令和5年1月	86.2	83.2	81.0	78.2	88.0	84.9	81.0	78.2	83.8	80.9	88.3	85.2	86.1	83.1	95.1	91.8
2月	84.3	81.6	82.7	80.1	89.2	86.4	80.3	77.7	95.3	92.3	87.8	85.0	85.7	83.0	94.7	91.7
3月	88.3	85.2	88.0	84.9	95.8	92.5	78.6	75.9	102.9	99.3	106.7	103.0	86.4	83.4	96.2	92.9
4月	87.9	84.0	83.3	79.6	92.5	88.4	80.1	76.6	85.4	81.6	90.1	86.1	95.8	91.6	98.5	94.2
5月	87.4	83.1	83.6	79.5	91.5	87.0	80.5	76.5	91.5	87.0	88.0	83.7	87.7	83.4	97.8	93.0
6月	151.2	142.9	136.3	128.8	137.5	130.0	164.9	155.9	177.0	167.3	92.4	87.3	128.3	121.3	274.9	259.8

区分	不動産業,物品賃貸業		学術研究,専門・技術サービス業		宿泊業,飲食サービス業		生活関連サービス業,娯楽業		教育,学習支援業		医療,福祉		複合サービス業		サービス業(他に分類されないもの)	
	名目	実質	名目	実質	名目	実質	名目	実質	名目	実質	名目	実質	名目	実質	名目	実質
平成28年平均	122.0	124.5	103.4	105.5	110.0	112.2	95.0	96.9	85.6	87.3	114.6	116.9	91.0	92.9	114.2	116.5
29	98.5	99.6	104.1	105.3	109.8	111.0	89.3	90.3	90.4	91.4	110.9	112.1	104.7	105.9	111.2	112.4
30	75.7	76.1	84.3	84.7	104.5	105.0	110.1	110.7	96.2	96.7	93.1	93.6	98.8	99.3	124.8	125.4
令和元年	100.0	99.8	85.9	85.7	93.5	93.3	96.5	96.3	115.3	115.1	100.4	100.2	99.8	99.6	114.3	114.1
2	100.0	100.0	100.0	100.0	100.0	100.0	100.0	100.0	100.0	100.0	100.0	100.0	100.0	100.0	100.0	100.0
3	81.2	81.5	102.8	103.2	106.6	107.0	105.1	105.5	95.7	96.1	94.4	94.8	101.6	102.0	103.9	104.3
4	86.3	84.8	90.1	88.5	121.0	118.9	107.4	105.5	86.9	85.4	94.0	92.3	107.2	105.3	115.6	113.6
令和4年6月	125.3	123.4	125.2	123.3	120.6	118.8	126.8	124.9	170.3	167.8	138.3	136.3	201.2	198.2	166.0	163.5
7月	76.4	74.7	88.9	86.9	137.1	134.0	138.6	135.5	71.6	70.0	85.7	83.8	86.6	84.7	113.3	110.8
8月	78.0	76.2	76.3	74.5	106.4	103.9	92.5	90.3	63.3	61.8	81.2	79.3	87.1	85.1	98.8	96.5
9月	75.3	73.4	75.4	73.5	105.9	103.2	92.2	89.9	66.2	64.5	81.8	79.7	84.3	82.2	98.2	95.7
10月	76.2	73.8	75.4	73.1	108.7	105.3	91.3	88.5	65.8	63.8	82.5	79.9	86.6	83.9	104.4	101.2
11月	78.7	76.1	79.8	77.2	109.0	105.4	92.1	89.1	66.5	64.3	89.5	86.6	88.1	85.2	102.8	99.4
12月	181.6	176.7	187.5	182.4	151.9	147.8	171.4	166.7	191.3	186.1	155.8	151.6	216.1	210.2	189.9	184.7
令和5年1月	78.7	76.0	81.4	78.6	108.1	104.3	105.9	102.2	68.0	65.6	89.2	86.1	85.8	82.8	102.9	99.3
2月	99.8	96.6	82.7	80.1	107.4	104.0	107.6	104.2	69.3	67.1	80.5	77.9	86.5	83.7	103.5	100.2
3月	100.3	96.8	98.8	95.4	108.6	104.8	104.6	101.0	74.6	72.0	83.9	81.0	85.2	82.2	108.8	105.0
4月	90.4	86.4	87.5	83.7	113.8	108.8	108.8	104.0	74.7	71.4	82.2	78.6	85.8	82.0	115.0	109.9
5月	82.2	78.1	88.7	84.3	114.7	109.0	104.8	99.6	71.5	68.0	86.1	81.8	102.0	97.0	101.6	96.6
6月	131.0	123.8	204.6	193.4	127.0	120.0	155.1	146.6	215.9	204.1	141.8	134.0	230.0	217.4	143.5	135.6

注) 実質賃金指数算出のための消費者物価指数は「高知市の持家の帰属家賃を除く総合」指数を使用しています。

## 統計表:事業所規模 5人以上

### 賃金指数(きまって支給する給与)

(R2年平均=100)

区分	調査産業計	建設業	製造業	電気・ガス・熱供給・水道業	情報通信業	運輸業,郵便業	卸売業,小売業	金融業,保険業
平成28年平均	108.0	109.2	101.7	x	145.0	112.5	98.2	114.1
29	109.2	126.8	100.2	x	139.7	110.9	103.9	111.2
30	99.3	90.5	103.9	126.6	116.5	99.7	101.1	115.3
令和元年	100.6	98.4	98.4	104.7	102.8	103.6	98.4	110.4
2	100.0	100.0	100.0	100.0	100.0	100.0	100.0	100.0
3	98.4	113.7	109.6	98.6	102.9	96.2	93.3	101.5
4	99.4	103.0	107.1	115.5	99.3	103.6	98.2	103.2
令和4年6月	100.1	102.5	109.9	118.0	99.2	105.0	97.4	100.3
7月	99.2	103.3	106.2	112.5	97.3	102.0	102.1	110.8
8月	98.8	102.9	106.2	111.6	100.1	106.2	100.3	109.9
9月	99.3	101.8	106.4	113.2	94.5	106.6	99.5	110.9
10月	100.1	103.4	104.9	124.9	95.9	104.8	99.9	111.7
11月	100.2	104.3	105.6	113.7	98.7	106.0	100.3	112.3
12月	99.7	101.8	107.1	111.7	94.8	105.7	100.2	109.8
令和5年1月	99.6	95.3	104.9	106.1	102.5	100.4	98.2	116.1
2月	99.0	97.3	106.5	103.6	119.5	100.1	97.6	115.6
3月	99.8	99.0	106.3	102.8	111.3	102.5	97.2	117.5
4月	101.5	97.0	110.3	105.2	107.2	102.8	99.8	120.2
5月	101.5	96.3	108.6	105.8	114.7	100.2	99.8	119.4
6月	101.7	95.6	110.9	107.3	109.9	105.4	101.2	120.2

区分	不動産業,物品賃貸業	学術研究,専門・技術サービス業	宿泊業,飲食サービス業	生活関連サービス業,娯楽業	教育,学習支援業	医療,福祉	複合サービス業	サービス業(他に分類されないもの)
平成28年平均	112.1	107.3	110.3	95.7	86.8	112.3	88.3	111.8
29	91.4	105.6	109.2	91.1	89.1	110.4	100.4	110.1
30	79.0	88.3	102.3	109.8	94.4	93.6	94.6	121.0
令和元年	98.0	90.3	91.7	94.2	109.9	100.6	98.4	111.1
2	100.0	100.0	100.0	100.0	100.0	100.0	100.0	100.0
3	84.8	104.5	106.6	99.3	94.5	95.0	100.3	100.9
4	87.3	95.7	117.6	102.1	86.6	96.8	105.8	112.6
令和4年6月	83.1	90.9	123.5	106.2	88.3	97.4	105.2	113.7
7月	90.8	100.4	112.2	98.9	83.8	96.9	104.3	109.4
8月	93.4	99.7	108.6	100.2	81.3	97.3	108.6	109.5
9月	90.2	98.5	108.7	99.9	85.1	98.0	104.9	109.4
10月	90.3	98.5	111.5	98.9	84.6	98.8	107.4	115.3
11月	94.2	100.9	111.4	99.8	82.9	99.5	106.1	112.6
12月	93.7	99.4	112.0	100.7	86.4	97.6	108.2	112.4
令和5年1月	94.2	106.4	111.1	114.7	87.1	99.3	106.8	114.0
2月	97.6	108.1	106.7	109.3	88.3	96.5	107.8	115.1
3月	118.3	108.9	111.9	110.8	92.6	95.7	106.2	119.2
4月	102.3	114.3	114.7	117.8	94.7	98.4	106.4	114.1
5月	98.0	111.9	118.3	113.0	91.8	99.4	105.9	112.9
6月	96.4	116.4	112.3	113.2	88.0	99.2	108.9	112.5

統計表:事業所規模 5人以上

労働時間指数

(R2年平均=100)

区分	調査産業計		建設業		製造業		電気・ガス・熱供給・水道業		情報通信業		運輸業,郵便業		卸売業,小売業		金融業,保険業	
	総実	所定外	総実	所定外	総実	所定外	総実	所定外	総実	所定外	総実	所定外	総実	所定外	総実	所定外
平成28年平均	105.4	121.9	103.7	152.3	103.6	114.3	x	x	97.4	106.7	103.7	83.5	111.1	111.5	107.5	178.2
29	106.0	120.9	104.3	137.2	101.0	107.6	x	x	97.7	95.9	97.8	70.5	118.5	180.0	107.7	163.6
30	104.1	107.6	106.0	151.1	105.0	126.0	108.6	163.9	100.2	131.0	95.1	73.9	110.9	112.6	110.9	168.0
令和元年	100.3	109.6	100.5	101.9	99.7	103.5	103.8	95.1	99.3	106.4	103.1	99.1	102.1	100.8	103.3	149.8
2	100.0	100.0	100.0	100.0	100.0	100.0	100.0	100.0	100.0	100.0	100.0	100.0	100.0	100.0	100.0	100.0
3	97.9	84.8	99.9	114.4	99.0	101.4	97.4	80.9	99.5	81.2	88.4	46.4	95.4	61.6	103.3	140.9
4	97.7	80.4	96.1	80.2	96.8	78.7	105.7	148.5	104.8	115.1	94.5	57.6	99.0	84.6	99.6	103.5
令和4年6月	102.6	79.5	99.1	58.3	102.1	83.1	112.6	125.8	110.4	114.2	97.7	57.9	101.7	82.8	107.2	84.6
7月	97.7	73.5	96.0	46.9	97.9	78.8	105.7	146.2	104.7	120.8	92.9	54.2	101.8	79.7	105.9	140.4
8月	93.3	69.9	93.1	53.1	89.7	70.3	105.9	139.8	107.4	117.5	91.5	55.8	97.9	76.6	94.8	107.7
9月	97.4	79.5	99.0	75.0	95.8	75.4	115.2	273.1	105.7	120.8	91.9	56.8	99.1	78.1	102.6	113.5
10月	98.2	81.9	99.1	84.4	97.4	77.1	107.6	173.1	101.8	127.5	94.9	57.9	98.7	84.4	101.4	130.8
11月	98.5	83.1	101.0	97.9	98.4	80.5	110.4	180.6	106.2	126.7	94.0	59.7	100.2	81.3	101.5	126.9
12月	96.4	80.7	96.9	79.2	98.2	82.2	105.4	161.3	106.8	127.5	93.4	56.6	98.7	93.8	101.9	123.1
令和5年1月	92.1	92.8	90.3	69.8	86.0	75.4	101.3	146.2	104.7	113.3	95.3	77.4	94.8	100.0	101.9	167.3
2月	95.0	92.8	99.7	90.6	98.4	80.5	107.2	172.0	106.2	148.3	93.9	75.3	94.9	85.9	97.7	157.7
3月	97.2	97.6	101.3	95.8	97.2	83.9	115.7	178.5	103.2	145.0	102.3	97.1	93.2	89.1	101.7	178.8
4月	100.1	95.2	98.8	71.9	103.6	83.1	111.5	184.9	110.0	155.8	98.2	87.6	100.0	100.0	106.7	192.3
5月	96.2	91.6	90.3	62.5	91.8	76.3	108.6	193.5	103.8	149.2	99.6	90.0	96.7	95.3	103.2	192.3
6月	101.9	88.0	101.0	61.5	105.3	79.7	118.3	175.3	103.5	129.2	99.9	84.2	100.5	89.1	108.1	192.3

区分	不動産業,物品賃貸業		学術研究,専門・技術サービス業		宿泊業,飲食サービス業		生活関連サービス業,娯楽業		教育,学習支援業		医療,福祉		複合サービス業		サービス業(他に分類されないもの)	
	総実	所定外	総実	所定外	総実	所定外	総実	所定外	総実	所定外	総実	所定外	総実	所定外	総実	所定外
平成28年平均	104.0	168.9	107.4	101.3	123.8	250.7	114.1	180.9	95.7	46.9	96.9	128.8	97.2	83.6	100.9	112.1
29	94.8	93.5	101.9	78.4	118.7	170.4	102.4	173.2	97.5	69.9	98.2	127.8	103.8	91.8	102.4	78.0
30	87.4	56.5	101.0	95.8	109.9	115.4	107.7	98.4	102.0	164.7	97.7	82.5	98.7	68.3	105.6	93.7
令和元年	98.6	121.0	102.4	112.5	96.4	80.2	100.6	154.1	103.9	215.4	97.5	103.7	97.0	105.5	105.2	95.1
2	100.0	100.0	100.0	100.0	100.0	100.0	100.0	100.0	100.0	100.0	100.0	100.0	100.0	100.0	100.0	100.0
3	92.5	94.4	95.6	75.7	102.4	111.1	106.9	122.0	100.6	152.6	98.6	89.0	100.4	87.3	94.4	83.7
4	101.2	203.6	91.6	61.7	110.9	69.7	111.1	109.2	96.7	148.4	94.9	80.1	100.6	72.3	97.5	90.6
令和4年6月	104.1	193.8	95.4	53.8	119.8	83.0	115.8	102.1	115.6	188.7	98.3	78.4	104.7	52.5	96.7	66.2
7月	92.4	168.8	92.1	57.3	105.8	59.6	107.7	104.3	96.0	133.8	95.0	72.5	99.5	58.8	100.3	93.5
8月	106.0	182.5	93.5	47.9	104.3	76.6	111.7	159.6	61.7	29.6	94.6	82.4	105.6	55.0	98.3	88.3
9月	102.5	175.0	91.9	57.3	106.0	68.1	109.7	121.3	98.6	139.4	94.7	82.4	101.0	81.3	97.7	96.1
10月	99.7	180.0	92.4	58.1	108.4	66.0	112.0	136.2	96.8	149.3	95.4	82.4	100.7	80.0	101.9	109.1
11月	109.1	223.8	94.0	67.5	105.1	70.2	107.7	100.0	97.7	145.1	96.4	84.3	98.2	72.5	100.5	100.0
12月	107.6	212.5	90.3	62.4	105.0	57.4	107.3	80.9	90.6	121.1	93.4	86.3	108.7	118.8	97.2	105.2
令和5年1月	92.6	98.8	94.0	86.3	107.0	148.9	110.4	187.2	82.4	104.2	88.4	92.2	96.4	78.8	95.4	102.6
2月	96.2	122.5	96.1	97.4	102.4	131.9	107.0	157.4	92.2	123.9	90.9	92.2	91.6	58.8	100.1	107.8
3月	99.2	130.0	110.2	138.5	107.6	91.5	109.1	136.2	100.8	147.9	91.9	92.2	107.3	50.0	102.7	107.8
4月	98.8	108.8	103.7	72.6	108.5	91.5	116.5	202.1	105.2	184.5	95.6	78.4	101.1	60.0	101.0	114.3
5月	92.4	102.5	93.7	96.6	112.2	106.4	113.5	166.0	97.2	143.7	93.4	76.5	99.1	73.8	94.3	102.6
6月	102.5	112.5	106.1	71.8	106.3	74.5	111.6	155.3	105.2	156.3	100.0	82.4	103.3	36.3	103.6	101.3



統計表:事業所規模 5人以上

常用雇用指数

(R2年平均 = 100)

区分	調査産業計	建設業	製造業	電気・ガス・熱供給・水道業	情報通信業	運輸業、郵便業	卸売業、小売業	金融業、保険業
平成28年平均	96.1	94.7	84.8	x	98.2	102.6	98.6	111.8
29	98.1	97.5	86.9	x	98.3	105.6	101.2	108.3
30	99.6	91.3	105.6	104.9	99.6	105.4	101.2	106.5
令和元年	100.5	97.5	104.5	103.5	100.5	106.3	101.1	103.5
2	100.0	100.0	100.0	100.0	100.0	100.0	100.0	100.0
3	99.5	98.3	93.0	65.7	100.7	108.1	100.1	98.8
4	101.9	94.2	100.7	99.1	100.5	103.5	98.7	100.4
令和4年6月	101.9	94.5	100.8	99.1	102.3	100.8	98.4	98.3
7月	102.8	93.7	101.4	98.8	101.4	101.5	98.5	97.8
8月	102.6	93.7	100.4	99.1	100.3	102.0	98.2	96.8
9月	101.5	94.1	100.4	98.8	100.1	100.6	98.1	97.6
10月	101.5	94.0	99.5	98.8	98.6	99.3	98.6	97.8
11月	102.2	93.6	99.7	100.9	98.7	99.9	98.9	98.0
12月	102.7	93.1	100.2	100.9	97.8	99.7	98.8	99.3
令和5年1月	102.7	92.5	102.7	100.6	97.2	99.1	98.4	98.1
2月	102.6	92.8	103.1	99.5	97.1	98.4	99.1	98.3
3月	101.9	93.0	101.1	99.1	101.3	98.3	98.5	97.6
4月	102.7	93.2	101.4	97.6	101.5	100.3	97.6	98.2
5月	102.4	93.1	101.4	98.1	102.5	99.9	97.1	98.5
6月	103.0	92.7	102.8	96.8	102.2	100.7	96.9	98.9

区分	不動産業、物品賃貸業	学術研究、専門・技術サービス業	宿泊業、飲食サービス業	生活関連サービス業、娯楽業	教育、学習支援業	医療、福祉	複合サービス業	サービス業(他に分類されないもの)
平成28年平均	169.8	105.0	79.5	98.8	106.0	97.2	107.5	96.1
29	162.6	103.4	86.2	100.9	102.8	97.2	114.3	102.7
30	112.2	99.8	88.8	106.4	100.8	98.3	114.8	104.0
令和元年	114.4	98.7	99.1	107.0	100.1	98.5	103.0	96.5
2	100.0	100.0	100.0	100.0	100.0	100.0	100.0	100.0
3	100.5	71.6	105.1	104.3	98.0	101.7	97.3	92.9
4	113.7	102.5	121.8	95.9	94.3	102.3	91.5	94.9
令和4年6月	112.1	102.7	124.3	96.5	94.8	103.1	90.8	86.8
7月	112.1	103.7	126.9	95.8	95.1	102.8	89.8	103.1
8月	114.1	103.7	127.3	96.1	93.3	102.5	89.8	103.2
9月	113.3	103.7	118.5	95.2	92.9	102.6	89.7	101.7
10月	114.7	103.1	118.4	95.3	94.9	102.1	89.8	103.9
11月	114.1	104.0	122.4	97.8	95.4	102.4	91.1	103.6
12月	112.8	103.6	125.4	98.6	95.0	103.1	92.8	102.6
令和5年1月	143.1	97.5	125.0	100.3	93.4	103.0	92.7	102.8
2月	144.0	97.7	124.5	98.5	93.5	102.8	92.5	102.1
3月	143.9	97.9	126.7	96.7	84.7	102.6	90.6	102.5
4月	143.8	103.0	127.5	97.5	90.0	103.9	91.2	101.3
5月	145.5	102.6	124.8	98.0	92.1	103.5	91.4	102.1
6月	145.0	103.0	125.7	100.0	95.2	104.5	92.0	99.4

《 事業所規模 30人以上 》

1. 賃金の動き(1表参照)

		対前月比(差)	対前年同月比(差)
現金給与総額	501,505 円	87.2 %	13.6 %
きまって支給する給与	264,405 円	0.9 %	4.4 %
特別に支払われた給与	237,100 円	231,184 円	48,575 円

2. 労働時間の動き(2表参照)

		対前月比(差)	対前年同月比(差)
出勤日数	19.6 日	1.4 日	0.5 日
総実労働時間	150.6 時間	8.1 %	3.9 %
所定外労働時間	8.1 時間	0.0 %	21.0 %

3. 雇用の動き(3表参照)

		対前月比(差)	対前年同月比(差)
常用労働者数	114,611 人	△ 0.5 %	△ 0.6 %
パート労働者比率	22.5 %	△ 0.2 pt	△ 2.3 pt
労働異動率			
入職率	1.36 %		0.25 pt
離職率	1.07 %		△ 0.21 pt

《 事業所規模 30人以上 》

(1表) 月間現金給与額 (単位:円、%)

産 業	現金給与総額		きまって支給する給与		所定内給与		特別に支払われた給与					
	対前月増減率	対前年同月増減率	対前月増減率	対前年同月増減率	対前月増減率	対前年同月増減率	対前月増減率	対前年同月増減率				
全国(調査産業計・確報値)	580,898	77.5	3.4	309,495	0.6	1.8	285,211	0.6	1.8	271,403	251,823	13,492
高知県(調査産業計)	501,505	87.2	13.6	264,405	0.9	4.4	248,927	1.0	3.9	237,100	231,184	48,575
建設業	452,674	48.1	10.8	289,880	2.1	△ 3.6	273,990	3.1	△ 2.2	162,794	141,036	54,929
製造業	456,646	71.1	3.9	268,800	1.7	3.2	246,985	1.6	2.7	187,846	185,176	8,948
電気・ガス・熱供給・水道業	1,050,033	151.3	△ 5.4	424,705	1.7	△ 4.0	374,127	1.3	△ 4.1	625,328	625,203	△ 41,908
情報通信業	764,046	134.2	47.1	331,618	1.7	15.1	308,797	3.3	17.7	432,428	432,428	201,240
運輸業、郵便業	262,299	2.3	3.3	262,299	2.5	3.4	226,166	4.2	3.9	0	△ 628	△ 710
卸売業、小売業	306,438	52.9	24.0	203,644	2.1	9.9	193,467	2.2	8.2	102,794	101,850	41,151
金融業、保険業	1,033,549	197.7	7.6	347,751	0.2	4.6	335,801	0.7	4.9	685,798	685,798	57,818
不動産業、物品賃貸業	426,038	97.7	△ 2.9	226,803	5.3	8.2	209,610	5.9	7.5	199,235	199,235	△ 29,785
学術研究、専門・技術サービス業	732,039	117.6	0.5	331,604	0.7	△ 0.4	321,899	2.1	0.2	400,435	393,170	4,724
宿泊業、飲食サービス業	121,266	7.7	21.3	112,262	△ 0.2	14.7	104,288	△ 1.0	9.9	9,004	8,946	6,923
生活関連サービス業、娯楽業	220,583	18.6	△ 1.9	186,349	2.0	△ 0.8	175,273	2.0	△ 2.1	34,234	30,892	△ 2,699
教育、学習支援業	1,038,309	214.1	52.5	312,179	△ 5.4	6.2	309,022	△ 5.1	6.0	726,130	725,755	338,946
医療、福祉	520,083	70.2	4.6	296,647	0.5	3.7	279,341	0.3	2.9	223,436	213,219	11,975
複合サービス業	701,011	107.2	△ 3.0	294,316	2.4	△ 2.4	279,057	1.8	△ 4.0	406,695	355,753	△ 14,642
サービス業(他に分類されないもの)	313,602	72.4	△ 1.7	186,441	2.6	1.5	173,418	2.4	1.0	127,161	126,926	△ 8,121

注) ① 特別に支払われた給与については指数を作成していないため、実数による増減差です。  
 ② 「現金給与総額」=「きまって支給する給与」+「特別に支払われた給与」+「きまって支給する給与」+「所定内給与」+「超過労働給与」  
 ③ 「-」は該当データのないものを示し、「x」は標本数が稀少につき秘匿のため公表できないもの、「0」は集計単位未満のデータ量を示す。

《 事業所規模 30人以上 》

(2表) 月間実労働時間数および出勤日数 (単位:時間、日、%)

産 業	総実労働時間			所定内労働時間			所定外労働時間			出勤日数		
	対前月増減率	対前年同月増減率	対前年同月増減率	対前月増減率	対前年同月増減率	対前年同月増減率	対前月増減率	対前年同月増減率	対前年同月増減率	対前月増減率	対前年同月増減率	対前年同月増減率
全国(調査産業計・確報値)	149.7	6.2	0.0	137.8	6.7	0.2	11.9	1.7	△ 1.6	18.8	1.1	0.0
高知県(調査産業計)	150.6	8.1	3.9	142.5	8.6	3.1	8.1	0.0	21.0	19.6	1.4	0.5
建設業	165.7	13.3	4.3	157.3	15.7	3.5	8.4	△ 19.2	19.9	21.3	2.7	△ 0.7
製造業	175.5	18.4	6.8	162.4	19.4	7.1	13.1	7.4	3.1	21.4	3.4	1.6
電気・ガス・熱供給・水道業	165.3	8.9	△ 3.4	151.7	10.7	△ 2.5	13.6	△ 8.1	△ 13.4	19.8	1.9	△ 0.5
情報通信業	169.6	△ 2.5	△ 5.2	158.6	△ 0.6	△ 3.6	11.0	△ 24.1	△ 23.6	19.0	△ 0.6	△ 0.3
運輸業、郵便業	180.8	2.3	8.0	149.8	2.0	2.9	31.0	3.7	41.5	20.0	0.5	△ 0.1
卸売業、小売業	140.9	2.8	2.5	135.1	3.1	1.4	5.8	△ 3.3	41.5	19.4	0.5	0.4
金融業、保険業	153.8	7.1	4.1	141.2	8.0	1.7	12.6	△ 2.3	41.6	19.2	1.3	0.6
不動産業、物品賃貸業	149.0	13.0	0.7	138.0	13.7	1.2	11.0	4.8	△ 4.3	20.0	2.4	0.5
学術研究、専門・技術サービス業	154.1	8.3	△ 2.2	148.9	9.9	△ 1.0	5.2	△ 23.5	△ 27.8	20.2	2.0	0.0
宿泊業、飲食サービス業	99.3	7.1	17.7	93.2	7.6	14.5	6.1	0.0	103.3	14.8	△ 0.5	0.2
生活関連サービス業、娯楽業	139.5	0.8	4.0	134.2	1.6	3.7	5.3	△ 15.9	8.2	18.7	△ 0.1	0.6
教育、学習支援業	148.8	5.1	△ 3.3	139.3	5.4	△ 5.2	9.5	1.1	37.7	19.1	1.2	△ 0.7
医療、福祉	151.4	8.8	3.8	146.7	8.7	3.5	4.7	9.3	11.9	19.8	1.6	0.6
複合サービス業	155.3	3.6	△ 1.9	150.7	6.5	△ 1.7	4.6	△ 45.2	△ 9.8	19.2	0.6	△ 0.6
サービス業(他に分類されないもの)	133.8	5.0	7.1	125.9	6.1	6.4	7.9	△ 9.2	19.7	19.4	0.6	0.7

注) ① 出勤日数については指数を作成していないので、実数による増減差です。  
 ② 「-」は該当データのないものを示し、「x」は標本数が稀少につき秘匿のため公表できないもの、「0」は集計単位未満のデータ量を示す。

(図1) 賃金・労働時間・常用雇用指数(令和2年平均=100)の変化(事業所規模30人以上)

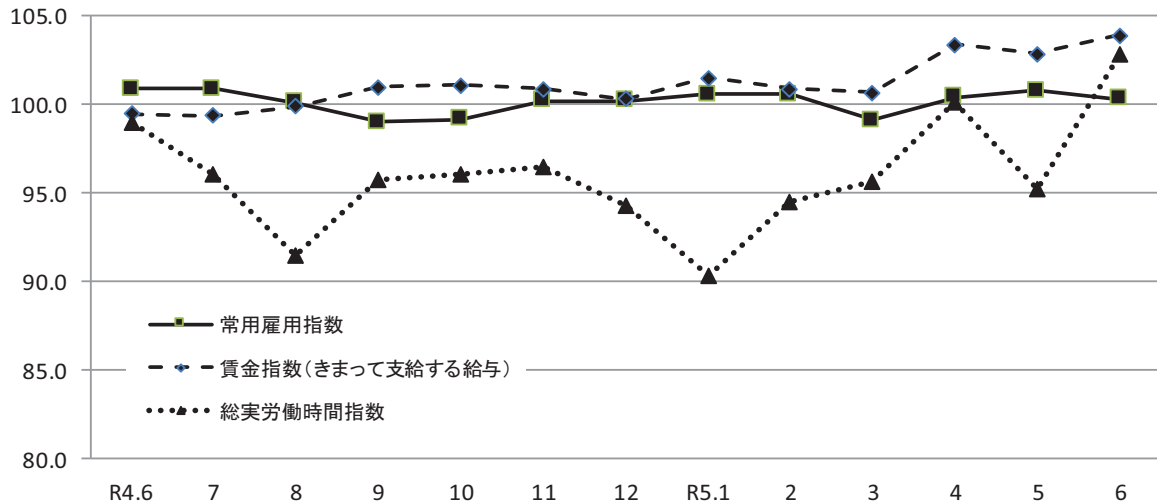

《 事業所規模 30人以上 》

(3表) 常用労働者数および労働異動率

(単位:人、%、ポイント)

産 業	本調査期間末常用労働者数				労働異動率			
	対前月増減率	対前年同月増減率	パートタイム労働者比率	入職率	対前年同月増減差	離職率	対前年同月増減差	
全国(調査産業計・確報値)	29,656,237	0.0	0.6	24.7	1.58	△ 0.11	1.56	0.05
高知県(調査産業計)	114,611	△ 0.5	△ 0.6	22.5	1.36	0.25	1.07	△ 0.21
建設業	3,965	△ 0.1	1.0	1.6	0.40	△ 0.93	0.50	△ 0.12
製造業	12,812	0.7	8.1	7.7	1.12	△ 0.02	0.38	△ 1.27
電気・ガス・熱供給・水道業	760	△ 0.8	△ 3.2	1.4	0.26	0.13	1.04	1.04
情報通信業	1,848	△ 0.4	△ 2.0	4.6	0.00	0.00	0.43	△ 0.83
運輸業, 郵便業	4,608	△ 1.4	△ 5.9	14.1	1.07	0.30	2.50	1.16
卸売業, 小売業	15,781	△ 1.1	△ 5.4	39.2	0.66	0.32	1.77	0.65
金融業, 保険業	2,684	0.3	0.0	10.6	1.20	0.23	0.90	0.12
不動産業, 物品賃貸業	1,261	0.8	60.5	38.9	2.08	2.08	1.28	0.52
学術研究, 専門・技術サービス業	1,551	1.1	△ 14.8	10.6	1.37	0.87	0.26	0.26
宿泊業, 飲食サービス業	6,296	△ 12.5	△ 5.9	68.8	3.85	1.34	2.93	0.46
生活関連サービス業, 娯楽業	2,358	1.9	2.7	41.1	2.81	0.95	0.86	△ 1.78
教育, 学習支援業	10,347	2.4	△ 0.6	25.2	3.04	0.70	0.63	0.07
医療, 福祉	42,259	0.2	△ 0.3	14.5	1.08	0.09	0.85	△ 0.41
複合サービス業	1,697	1.1	△ 1.3	19.1	2.08	1.91	1.01	0.89
サービス業(他に分類されないもの)	6,266	0.3	0.7	39.2	0.99	△ 0.37	0.74	△ 1.38

注) ① 労働異動率については指数を作成していませんので、実数による増減差です。

令和5年6月

② 「-」は該当データの無いものを示し、「x」は標本数が寡少につき秘匿のため公表できないもの。「0」は集計単位未満のデータ量を示す。

《 事業所規模 30人以上 》

(4表) 産業別・就業形態別常用労働者数、月間給与額、労働時間数等

(単位:人、円、日、時間)

就業形態	産 業	本調査期間末労働者数	現金給与総額	きまって支給する給与			特別に支払われた給与	出勤日数	総労働時間	実所定内労働時間	所定外労働時間
				所定内給与	超過労働給与						
一般労働者	調査産業計	88,876	609,910	310,340	291,000	19,340	299,570	20.8	168.3	158.2	10.1
	製造業	11,825	483,047	279,859	257,005	22,854	203,188	21.5	178.8	165.3	13.5
	卸売業, 小売業	9,590	431,012	264,948	248,814	16,134	166,064	20.6	165.1	156.1	9.0
	医療, 福祉	36,136	578,083	323,777	304,056	19,721	254,306	20.6	161.3	156.0	5.3
パートタイム労働者	調査産業計	25,735	123,597	104,272	102,260	2,012	19,325	15.2	89.0	87.7	1.3
	製造業	987	141,242	136,685	127,277	9,408	4,557	19.6	135.4	128.0	7.4
	卸売業, 小売業	6,191	113,702	108,796	107,835	961	4,906	17.7	103.3	102.6	0.7
	医療, 福祉	6,123	172,956	134,275	131,425	2,850	38,681	14.6	92.3	91.3	1.0

令和5年6月

統計表:事業所規模 30人以上

賃金指数(現金給与総額)

(R2年平均=100)

区分	調査産業計		建設業		製造業		電気・ガス・熱供給・水道業		情報通信業		運輸業、郵便業		卸売業、小売業		金融業、保険業	
	名目	実質	名目	実質	名目	実質	名目	実質	名目	実質	名目	実質	名目	実質	名目	実質
平成28年平均	105.1	107.2	x	x	96.9	98.9	x	x	125.7	128.3	100.6	102.7	93.2	95.1	138.1	140.9
29	105.0	106.2	x	x	101.3	102.4	x	x	126.3	127.7	95.2	96.3	95.0	96.1	127.8	129.2
30	97.7	98.2	x	x	103.9	104.4	x	x	112.9	113.5	98.3	98.8	96.7	97.2	117.6	118.2
令和元年	103.0	102.8	99.6	99.4	101.2	101.0	102.0	101.8	97.9	97.7	103.9	103.7	103.4	103.2	113.1	112.9
2	100.0	100.0	100.0	100.0	100.0	100.0	100.0	100.0	100.0	100.0	100.0	100.0	100.0	100.0	100.0	100.0
3	97.7	98.1	110.5	110.9	105.2	105.6	99.7	100.1	105.6	106.0	81.8	82.1	92.4	92.8	111.0	111.4
4	98.8	97.1	78.7	77.3	107.0	105.1	117.7	115.6	100.4	98.6	99.3	97.5	95.3	93.6	134.0	131.6
令和4年6月	144.4	142.3	91.5	90.1	149.8	147.6	231.0	227.6	130.8	128.9	86.0	84.7	108.2	106.6	294.0	289.7
7月	99.4	97.2	88.1	86.1	124.2	121.4	92.6	90.5	115.8	113.2	153.4	150.0	119.7	117.0	102.7	100.4
8月	85.0	83.0	72.3	70.6	89.5	87.4	93.9	91.7	77.0	75.2	91.1	89.0	94.2	92.0	103.2	100.8
9月	84.3	82.2	68.0	66.3	90.1	87.8	90.6	88.3	71.8	70.0	92.3	90.0	82.6	80.5	102.9	100.3
10月	86.6	83.9	70.3	68.1	86.2	83.5	105.3	102.0	118.2	114.5	87.5	84.8	96.6	93.6	103.9	100.7
11月	90.7	87.7	80.2	77.6	128.0	123.8	92.9	89.8	73.0	70.6	93.9	90.8	84.1	81.3	103.4	100.0
12月	172.9	168.2	119.9	116.6	172.5	167.8	248.5	241.7	144.4	140.5	156.1	151.8	152.5	148.3	287.4	279.6
令和5年1月	86.4	83.4	60.2	58.1	87.8	84.7	87.7	84.7	81.3	78.5	85.3	82.3	86.2	83.2	103.7	100.1
2月	84.5	81.8	64.1	62.1	89.1	86.3	86.5	83.7	81.0	78.4	84.0	81.3	85.3	82.6	104.1	100.8
3月	87.5	84.5	76.1	73.5	91.7	88.5	84.4	81.5	99.5	96.0	89.2	86.1	84.0	81.1	106.2	102.5
4月	86.8	83.0	65.3	62.4	91.6	87.6	86.4	82.6	82.0	78.4	87.0	83.2	93.2	89.1	107.0	102.3
5月	87.6	83.3	68.4	65.0	91.0	86.5	87.0	82.7	82.1	78.0	86.8	82.5	87.8	83.5	106.3	101.0
6月	164.0	155.0	101.4	95.8	155.6	147.1	218.6	206.6	192.4	181.9	88.8	83.9	134.2	126.8	316.4	299.1

区分	不動産業、物品賃貸業		学術研究、専門・技術サービス業		宿泊業、飲食サービス業		生活関連サービス業、娯楽業		教育、学習支援業		医療、福祉		複合サービス業		サービス業(他に分類されないもの)	
	名目	実質	名目	実質	名目	実質	名目	実質	名目	実質	名目	実質	名目	実質	名目	実質
平成28年平均	84.0	85.7	113.0	115.3	108.4	110.6	141.8	144.7	82.8	84.5	115.6	118.0	96.6	98.6	110.3	112.6
29	x	x	111.1	112.3	114.9	116.2	147.0	148.6	92.5	93.5	113.0	114.3	94.3	95.3	112.9	114.2
30	87.5	87.9	101.1	101.6	111.2	111.8	167.5	168.3	98.4	98.9	94.7	95.2	91.1	91.6	130.3	131.0
令和元年	121.4	121.2	90.6	90.4	107.2	107.0	140.4	140.1	121.6	121.4	99.2	99.0	97.0	96.8	120.3	120.1
2	100.0	100.0	100.0	100.0	100.0	100.0	100.0	100.0	100.0	100.0	100.0	100.0	100.0	100.0	100.0	100.0
3	85.7	86.0	107.9	108.3	91.7	92.1	138.7	139.3	96.1	96.5	95.0	95.4	99.9	100.3	110.9	111.3
4	112.6	110.6	101.0	99.2	79.7	78.3	152.2	149.5	90.4	88.8	95.1	93.4	102.9	101.1	135.4	133.0
令和4年6月	189.8	187.0	175.8	173.2	77.8	76.7	164.9	162.5	163.2	160.8	142.4	140.3	195.1	192.2	200.8	197.8
7月	94.2	92.1	88.2	86.2	84.4	82.5	187.7	183.5	79.0	77.2	85.1	83.2	82.8	80.9	123.2	120.4
8月	92.8	90.6	82.1	80.2	80.3	78.4	139.7	136.4	67.5	65.9	82.7	80.8	84.8	82.8	115.5	112.8
9月	94.1	91.7	79.8	77.8	76.8	74.9	136.4	132.9	70.3	68.5	83.6	81.5	81.1	79.0	111.9	109.1
10月	96.2	93.2	79.9	77.4	75.9	73.5	138.3	134.0	69.8	67.6	83.4	80.8	83.6	81.0	121.2	117.4
11月	95.3	92.2	80.4	77.8	77.4	74.9	137.5	133.0	68.6	66.3	88.5	85.6	86.3	83.5	122.9	118.9
12月	234.3	227.9	197.0	191.6	93.3	90.8	206.9	201.3	207.4	201.8	161.5	157.1	199.9	194.5	240.6	234.0
令和5年1月	94.8	91.5	75.3	72.7	85.5	82.5	126.8	122.4	74.4	71.8	89.6	86.5	79.9	77.1	115.0	111.0
2月	94.6	91.6	75.4	73.0	87.8	85.0	157.6	152.6	75.9	73.5	83.0	80.3	82.5	79.9	117.4	113.6
3月	95.6	92.3	93.9	90.6	86.9	83.9	134.4	129.7	80.5	77.7	85.5	82.5	80.1	77.3	122.2	118.0
4月	95.1	90.9	79.1	75.6	85.7	81.9	129.8	124.1	82.8	79.2	84.4	80.7	78.4	75.0	117.9	112.7
5月	93.2	88.6	81.2	77.2	87.6	83.3	136.4	129.7	79.2	75.3	87.4	83.1	91.4	86.9	114.5	108.8
6月	184.3	174.2	176.7	167.0	94.4	89.2	161.8	152.9	248.9	235.3	148.9	140.7	189.2	178.8	197.4	186.6

注) 実質賃金指数算出のための消費者物価指数は「高知市の持家の帰属家賃を除く総合」指数を使用しています。

## 統計表:事業所規模 30人以上

### 賃金指数(きまって支給する給与)

(R2年平均=100)

区分	調査産業計	建設業	製造業	電気・ガス・熱供給・水道業	情報通信業	運輸業,郵便業	卸売業,小売業	金融業,保険業
平成28年平均	104.8	x	97.8	x	132.1	108.5	90.2	125.0
29	104.6	x	99.9	x	131.0	103.6	91.5	116.5
30	97.0	x	102.9	x	119.2	100.9	98.3	111.6
令和元年	101.8	98.3	101.0	102.2	97.9	104.8	103.8	108.4
2	100.0	100.0	100.0	100.0	100.0	100.0	100.0	100.0
3	97.5	107.6	107.5	101.0	104.6	85.1	95.6	106.2
4	99.4	84.0	107.5	122.1	98.0	103.3	94.1	121.3
令和4年6月	99.5	84.3	109.2	121.5	96.1	101.9	94.0	120.4
7月	99.4	84.7	108.8	121.5	94.7	101.3	93.1	121.5
8月	99.9	84.3	107.8	119.4	102.0	108.2	94.6	122.0
9月	101.0	84.9	108.1	118.4	95.1	109.6	95.6	121.7
10月	101.1	87.1	105.9	138.6	96.5	103.8	95.7	122.9
11月	100.9	88.2	106.9	122.3	96.7	104.1	97.4	122.3
12月	100.3	83.4	108.6	119.8	96.5	104.3	95.7	120.8
令和5年1月	101.5	75.3	107.6	115.2	107.7	100.6	99.6	122.7
2月	100.9	80.1	109.3	111.1	107.4	99.8	98.3	123.1
3月	100.7	81.4	108.9	110.5	107.1	101.9	96.0	125.6
4月	103.4	81.8	112.3	113.6	108.4	103.4	101.4	126.6
5月	102.9	79.6	110.8	114.7	108.8	102.8	101.2	125.7
6月	103.9	81.3	112.7	116.6	110.6	105.4	103.3	125.9

区分	不動産業,物品賃貸業	学術研究,専門・技術サービス業	宿泊業,飲食サービス業	生活関連サービス業,娯楽業	教育,学習支援業	医療,福祉	複合サービス業	サービス業(他に分類されないもの)
平成28年平均	89.3	105.7	107.7	130.3	85.8	113.4	92.6	108.5
29	x	106.3	113.8	136.4	88.6	112.5	90.1	110.1
30	87.6	97.4	108.6	150.2	94.6	94.5	86.8	125.2
令和元年	115.5	87.5	105.2	127.8	113.4	99.1	96.6	114.8
2	100.0	100.0	100.0	100.0	100.0	100.0	100.0	100.0
3	84.8	104.4	92.3	130.6	93.2	94.6	99.4	103.9
4	109.9	101.1	80.5	142.3	88.3	97.7	102.4	127.0
令和4年6月	107.6	100.4	79.5	141.8	88.2	98.2	101.0	125.7
7月	111.8	102.2	81.7	141.5	86.9	98.5	99.2	125.3
8月	110.1	102.6	80.6	143.7	84.5	99.2	105.2	124.3
9月	111.6	99.7	78.0	140.4	88.0	100.3	100.6	121.6
10月	114.1	99.7	79.3	142.3	87.4	100.0	103.0	131.2
11月	113.1	100.4	80.8	141.5	85.9	100.9	101.3	129.6
12月	111.8	100.2	78.5	137.1	89.4	99.3	104.3	130.2
令和5年1月	112.5	94.1	88.0	130.5	92.8	102.3	99.0	124.6
2月	112.3	94.3	86.7	130.6	94.8	99.6	102.2	127.4
3月	111.3	94.8	90.1	133.7	100.7	97.8	99.2	129.0
4月	112.8	98.6	89.5	133.5	103.7	100.9	96.4	127.9
5月	110.6	99.3	91.4	137.9	99.1	101.3	96.3	124.3
6月	116.4	100.0	91.2	140.6	93.7	101.8	98.6	127.6

統計表:事業所規模 30人以上

労働時間指数

(R2年平均=100)

区分	調査産業計		建設業		製造業		電気・ガス・熱供給・水道業		情報通信業		運輸業、郵便業		卸売業、小売業		金融業、保険業	
	総実	所定外	総実	所定外	総実	所定外	総実	所定外	総実	所定外	総実	所定外	総実	所定外	総実	所定外
平成28年平均	101.1	111.5	x	x	101.9	113.0	x	x	96.3	90.0	98.0	71.9	108.0	133.1	116.9	442.6
29	100.3	102.8	x	x	102.2	111.5	x	x	95.7	89.3	94.0	48.7	107.1	131.2	114.1	297.5
30	101.7	102.5	x	x	103.9	121.3	x	x	97.1	125.8	97.5	64.7	106.6	113.2	113.6	219.8
令和元年	101.2	114.7	105.2	134.0	102.8	116.9	100.9	116.8	97.2	120.9	102.0	86.6	101.5	122.3	106.2	226.4
2	100.0	100.0	100.0	100.0	100.0	100.0	100.0	100.0	100.0	100.0	100.0	100.0	100.0	100.0	100.0	100.0
3	97.2	87.6	94.9	99.0	98.7	109.5	101.1	101.2	98.1	88.1	84.5	61.0	100.0	77.2	107.1	197.1
4	94.9	73.8	88.3	54.0	98.1	98.8	101.3	158.9	104.7	103.7	86.3	46.6	99.4	74.5	109.7	346.7
令和4年6月	99.0	72.0	91.7	38.7	102.5	105.0	111.3	148.1	110.6	113.4	88.6	47.7	100.7	67.2	114.2	356.0
7月	96.1	69.9	88.5	33.7	101.3	104.1	98.7	126.4	105.3	96.1	85.9	44.2	99.4	65.6	114.3	328.0
8月	91.5	66.7	84.9	35.9	91.3	89.3	100.8	121.7	110.5	100.0	87.4	48.6	99.0	70.5	99.6	320.0
9月	95.8	75.3	90.2	58.0	97.9	92.6	110.7	307.5	102.0	85.0	86.5	47.7	101.6	75.4	112.8	320.0
10月	96.1	77.4	91.9	70.2	98.3	87.6	102.3	167.9	101.5	94.5	87.5	49.0	101.5	83.6	110.0	372.0
11月	96.5	78.5	93.9	77.3	100.9	98.3	104.6	188.7	103.0	106.3	87.4	47.9	102.5	72.1	109.5	340.0
12月	94.3	78.5	88.3	63.5	101.5	104.1	99.9	175.5	104.9	111.0	88.8	47.1	99.2	91.8	111.8	332.0
令和5年1月	90.3	88.2	87.0	55.8	88.4	105.0	92.5	102.8	102.6	95.3	90.3	62.7	99.3	118.0	106.9	444.0
2月	94.5	88.2	98.3	77.3	103.5	111.6	93.3	116.0	102.2	89.0	87.4	61.2	98.9	90.2	109.5	448.0
3月	95.7	92.5	103.0	74.6	99.1	110.7	109.2	147.2	104.0	92.9	91.0	68.4	96.0	88.5	112.0	484.0
4月	100.1	90.3	96.4	71.3	108.7	108.3	100.8	143.4	115.3	115.0	92.8	63.6	102.4	103.3	116.7	508.0
5月	95.2	87.1	84.4	57.5	92.5	100.8	98.7	139.6	107.5	114.2	93.5	65.1	100.4	98.4	111.1	516.0
6月	102.9	87.1	95.6	46.4	109.5	108.3	107.5	128.3	104.8	86.6	95.7	67.5	103.2	95.1	118.9	504.0

区分	不動産業、物品賃貸業		学術研究、専門・技術サービス業		宿泊業、飲食サービス業		生活関連サービス業、娯楽業		教育、学習支援業		医療、福祉		複合サービス業		サービス業(他に分類されないもの)	
	総実	所定外	総実	所定外	総実	所定外	総実	所定外	総実	所定外	総実	所定外	総実	所定外	総実	所定外
平成28年平均	108.8	43.3	100.3	82.7	121.8	218.7	136.5	198.0	93.2	64.5	96.2	148.4	96.9	97.7	95.0	67.6
29	x	x	101.4	83.5	130.5	277.4	137.3	169.8	88.7	52.8	96.2	153.6	100.5	82.3	92.0	66.9
30	100.1	71.4	101.1	107.1	124.7	215.6	135.0	163.3	92.1	65.1	97.6	93.1	97.6	48.0	105.5	89.0
令和元年	104.8	142.0	104.6	142.4	118.3	167.3	127.3	130.2	102.9	170.7	97.1	113.6	97.8	104.8	103.4	93.2
2	100.0	100.0	100.0	100.0	100.0	100.0	100.0	100.0	100.0	100.0	100.0	100.0	100.0	100.0	100.0	100.0
3	90.7	68.1	99.8	71.7	91.8	70.1	132.7	206.1	97.4	97.0	97.9	102.3	99.0	91.6	92.8	94.5
4	102.5	123.7	95.9	57.3	82.9	64.0	139.0	121.6	95.2	86.2	93.7	87.8	99.9	82.0	97.3	88.5
令和4年6月	106.3	94.3	103.7	52.6	84.9	60.0	141.4	132.4	112.7	116.9	96.6	82.4	103.1	53.1	98.2	72.5
7月	105.7	121.3	95.5	58.4	84.7	70.0	139.3	124.3	96.8	86.4	94.9	80.4	97.7	68.8	100.0	86.8
8月	101.8	104.1	95.3	45.3	83.0	64.0	136.8	86.5	62.7	18.6	94.5	90.2	106.0	64.6	95.2	81.3
9月	104.4	124.6	94.2	57.7	83.5	68.0	135.4	127.0	97.8	86.4	94.4	94.1	98.6	91.7	92.7	78.0
10月	104.0	127.0	96.3	59.9	88.2	74.0	149.4	143.2	94.9	98.3	94.3	92.2	100.2	78.1	97.2	97.8
11月	102.7	126.2	96.1	59.9	82.4	80.0	141.3	140.5	96.5	98.3	95.6	96.1	96.6	90.6	97.2	94.5
12月	103.2	118.0	92.4	57.7	79.9	76.0	141.4	129.7	89.7	78.0	92.5	92.2	111.0	142.7	96.5	98.9
令和5年1月	96.0	82.0	91.4	35.0	81.3	96.0	131.6	118.9	84.5	103.4	87.9	111.8	98.5	111.5	99.8	89.0
2月	96.8	91.8	91.2	44.5	81.0	102.0	136.9	113.5	93.1	128.8	91.6	107.8	91.0	79.2	99.4	86.8
3月	102.0	101.6	103.4	53.3	89.5	162.0	138.8	118.9	104.8	152.5	90.3	102.0	104.2	58.3	105.2	94.5
4月	98.1	86.1	96.8	55.5	90.4	112.0	146.7	151.4	109.6	189.8	95.8	86.3	100.1	70.8	103.9	97.8
5月	94.8	86.1	93.7	49.6	93.3	122.0	145.8	170.3	103.7	159.3	92.2	84.3	97.6	87.5	100.2	95.6
6月	107.0	90.2	101.4	38.0	99.9	122.0	147.0	143.2	109.0	161.0	100.3	92.2	101.1	47.9	105.2	86.8

統計表:事業所規模 30人以上

常用雇用指数

(R2年平均 = 100)

区分	調査産業計	建設業	製造業	電気・ガス・熱供給・水道業	情報通信業	運輸業,郵便業	卸売業,小売業	金融業,保険業
平成28年平均	98.3	x	86.1	x	98.6	100.7	95.6	96.8
29	98.4	x	80.1	x	99.5	100.3	98.2	97.5
30	100.4	x	101.7	x	100.8	104.0	100.2	97.0
令和元年	101.5	98.4	104.1	101.5	100.7	105.9	100.2	97.4
2	100.0	100.0	100.0	100.0	100.0	100.0	100.0	100.0
3	99.3	99.1	86.4	43.8	101.8	103.3	98.1	105.1
4	100.1	95.6	90.0	101.7	104.7	96.5	98.4	103.8
令和4年6月	100.9	95.8	90.5	101.7	106.4	97.1	99.1	103.5
7月	100.9	95.9	90.5	101.3	105.2	96.2	99.1	102.3
8月	100.1	95.3	89.8	102.6	104.7	97.1	97.8	102.2
9月	99.0	94.9	89.6	102.1	104.3	95.5	97.1	102.0
10月	99.2	95.9	89.1	101.2	103.6	93.2	97.5	102.4
11月	100.2	95.9	88.6	103.9	103.6	94.3	96.9	102.9
12月	100.2	95.9	89.1	103.8	102.3	93.8	96.5	103.7
令和5年1月	100.6	93.6	96.3	103.4	102.7	92.9	95.8	103.1
2月	100.6	94.2	96.1	101.4	102.5	91.5	96.6	104.0
3月	99.1	94.6	96.0	99.5	102.9	91.4	95.8	103.6
4月	100.4	96.8	97.1	98.3	103.2	93.5	95.4	103.5
5月	100.8	96.9	97.1	99.2	104.7	92.8	94.8	103.2
6月	100.3	96.8	97.8	98.4	104.3	91.4	93.7	103.5

区分	不動産業,物品賃貸業	学術研究,専門・技術サービス業	宿泊業,飲食サービス業	生活関連サービス業,娯楽業	教育,学習支援業	医療,福祉	複合サービス業	サービス業(他に分類されないもの)
平成28年平均	184.8	105.3	107.6	131.1	104.6	97.4	104.7	97.9
29	x	105.9	111.1	129.2	100.5	98.2	116.1	98.0
30	103.9	97.7	109.4	129.0	98.2	98.7	113.8	102.3
令和元年	124.3	101.5	106.7	129.6	97.9	99.2	99.3	105.2
2	100.0	100.0	100.0	100.0	100.0	100.0	100.0	100.0
3	99.5	102.6	97.9	124.1	100.7	103.1	97.6	96.9
4	121.2	100.8	102.8	109.0	99.9	104.0	92.5	95.9
令和4年6月	120.7	100.7	105.7	107.1	101.2	104.9	91.5	95.8
7月	120.7	101.0	106.0	108.6	102.0	104.7	91.4	97.0
8月	120.7	101.0	105.2	107.1	99.6	103.8	91.4	97.7
9月	118.9	100.9	92.7	107.9	98.3	103.8	91.2	96.6
10月	120.7	100.5	93.8	110.6	101.1	103.5	91.4	96.7
11月	117.1	101.8	110.3	111.2	101.3	103.9	91.6	96.3
12月	114.3	101.6	111.3	111.1	101.4	103.9	91.7	95.2
令和5年1月	190.0	85.8	111.7	110.7	99.4	103.7	91.5	95.6
2月	191.1	86.2	112.5	108.8	100.0	103.3	91.1	95.7
3月	190.6	86.7	111.1	107.0	88.0	103.2	88.0	95.8
4月	193.1	85.8	110.9	106.3	95.0	104.3	89.0	95.7
5月	192.2	84.8	113.6	107.9	98.3	104.3	89.3	96.2
6月	193.7	85.8	99.5	110.0	100.6	104.6	90.3	96.5

(参考1)

## 共通事業所による現金給与総額等の対前年同月比の推移 (調査産業計:常用労働者5人以上)

「前年同月分」及び「当月分」ともに集計対象となった調査対象事業所(共通事業所)について計算した現金給与総額等の対前年同月比を下記のとおり参考提供します。

(注1) 第一種事業所(常用労働者数30人以上の事業所)について、平成30年から部分入替え方式を導入※<sup>1,2</sup>したことに伴い、常に一部の調査事業所が前年も調査対象となっていることから共通事業所に限定した集計が可能となりました。

(注2) 共通事業所集計は、同一事業所の平均賃金などの変化をみるためのものであり、労働者数の変化の影響を除くため、前年同月も当月の労働者数をもとに月々の平均賃金などを計算しています。

(注3) 共通事業所のみを用いて集計を行っているため、全事業所による集計に比べてサンプルサイズが小さくなることに留意が必要です。

※1 第一種事業所の入替え方法の変更について(各年1月実施)  
 平成29年まで 調査対象事業所全体の入替え(2~3年に一度)  
 平成30年及び平成31年 調査対象事業所全体の1/2の入替え  
 令和2年以降 調査対象事業所全体の1/3の入替え

※2 第二種事業所(常用労働者数5~29人の事業所)については、毎年1月と7月に調査対象事業所全体の1/3の入替えを行っています。

(給与及び労働時間の構成)

現金給与総額=きまって支給する給与(所定内給与+超過労働給与)+特別に支払われた給与  
 実労働時間=所内労働時間+所定外労働時間

(注4) 最新月の数値のみ速報値となっております。

### 1. 賃金(常用労働者5人以上、調査産業計)

単位:%

	現金給与総額			きまって支給する給与			所定内給与			所定外給与	特別給与		
	就業形態計			就業形態計			就業形態計						
		一般	パート	一般	パート	一般	パート	一般	パート	就業形態計			
令和3年	6月	3.2	3.5	3.2	1.6	1.7	2.3	1.4	1.3	3.7	5.6	5.0	
	7月	△ 2.2	△ 1.6	5.4	△ 0.6	0.6	2.1	△ 0.9	0.2	1.6	5.3	△ 10.7	
	8月	△ 0.4	0.9	3.5	△ 0.4	0.8	4.4	△ 0.5	0.6	5.0	0.3	△ 0.9	
	9月	△ 1.4	1.4	△ 2.5	△ 1.3	1.5	△ 2.4	△ 1.9	0.8	△ 2.5	8.9	△ 35.3	
	10月	0.8	2.4	2.9	△ 1.1	0.1	2.9	△ 0.9	0.3	3.0	△ 4.8	103.6	
	11月	2.4	4.5	0.8	△ 1.1	0.5	0.3	△ 1.7	△ 0.2	0.4	7.4	133.6	
	12月	△ 5.6	△ 4.2	△ 3.0	△ 2.7	△ 1.6	△ 0.9	△ 3.0	△ 1.9	△ 1.8	2.9	△ 8.4	
	令和4年	1月	△ 0.5	△ 0.4	△ 3.0	△ 0.5	△ 0.3	△ 3.3	△ 0.1	0.1	△ 3.3	△ 6.6	△ 3.4
		2月	1.2	1.2	△ 0.1	0.2	0.1	△ 0.3	△ 0.2	△ 0.2	△ 0.5	7.1	507.2
		3月	0.0	△ 0.1	0.2	0.3	0.6	△ 1.3	0.6	1.0	△ 1.4	△ 5.6	△ 8.6
		4月	2.1	2.7	△ 1.3	1.7	2.2	△ 0.6	1.1	1.6	△ 0.9	14.1	14.4
		5月	△ 1.3	△ 0.8	△ 1.5	1.6	2.2	0.4	1.9	2.6	0.0	△ 4.8	△ 29.1
6月		2.4	2.7	3.7	2.0	2.6	0.1	1.8	2.5	△ 0.3	4.8	3.2	
7月		△ 2.3	△ 1.7	5.6	0.7	1.8	2.0	0.6	1.6	2.3	2.9	△ 13.6	
8月		1.1	2.7	△ 1.1	0.9	2.4	△ 1.0	0.8	2.4	△ 1.2	1.8	19.2	
9月		1.8	3.5	△ 0.4	1.2	2.8	△ 0.3	1.2	2.8	△ 0.1	△ 0.1	948.7	
10月		2.7	4.2	0.3	2.8	4.2	0.4	2.3	3.7	0.5	13.3	0.0	
11月		△ 1.7	△ 1.4	1.3	2.5	3.2	1.2	2.1	2.8	1.4	9.5	△ 55.1	
12月		0.9	0.9	3.9	1.8	1.7	4.7	2.1	2.0	4.5	△ 4.4	0.0	
令和5年	1月	1.3	1.2	△ 2.0	1.4	1.0	△ 0.4	1.0	0.6	0.4	6.1	△ 0.6	
	2月	2.3	2.1	0.9	2.0	1.8	0.4	2.5	2.4	0.1	△ 5.3	206.7	
	3月	2.8	2.1	4.8	1.9	1.1	4.7	1.3	0.2	5.4	11.3	26.5	
	4月	4.8	4.0	1.2	2.9	2.0	1.1	2.5	1.5	1.2	9.2	331.5	
	5月	3.9	2.1	7.4	4.2	2.6	6.6	3.4	1.7	6.3	17.2	△ 13.8	
	6月	4.8	3.6	5.9	3.2	1.9	6.8	3.1	1.7	7.2	5.4	7.1	

### 2. 労働時間(常用労働者5人以上、調査産業計)

単位:%

	総実労働時間			所定内労働時間			所定外労働時間				
	就業形態計			就業形態計			就業形態計				
		一般	パート	一般	パート	一般	パート	一般	パート		
令和3年	6月	△ 0.4	△ 0.4	0.4	△ 0.4	△ 0.6	0.9	0.0	3.3	△ 14.8	
	7月	△ 1.0	△ 0.8	3.0	△ 0.9	△ 0.6	2.7	△ 3.7	△ 2.7	20.0	
	8月	△ 1.1	△ 0.8	2.4	△ 0.8	△ 0.4	2.4	△ 6.3	△ 5.7	0.0	
	9月	△ 3.7	△ 1.6	△ 4.8	△ 3.6	△ 1.6	△ 5.0	△ 4.8	△ 1.8	7.7	
	10月	△ 2.7	△ 1.4	△ 2.3	△ 2.9	△ 1.7	△ 2.2	1.3	2.9	△ 6.3	
	11月	△ 1.2	0.3	△ 1.8	△ 0.9	0.6	△ 1.7	△ 5.7	△ 3.5	△ 4.8	
	12月	△ 0.9	△ 0.1	0.4	△ 1.0	△ 0.3	0.4	1.2	2.7	0.0	
	令和4年	1月	0.3	1.6	△ 6.2	△ 0.8	0.4	△ 6.3	21.2	21.3	0.0
		2月	△ 1.5	△ 0.4	△ 5.1	△ 2.0	△ 1.1	△ 5.3	9.7	10.7	9.1
		3月	△ 1.6	△ 0.5	△ 6.3	△ 1.5	△ 0.3	△ 6.4	△ 4.3	△ 5.3	0.0
		4月	△ 2.8	△ 1.9	△ 6.5	△ 2.8	△ 1.8	△ 6.7	△ 2.9	△ 4.2	10.0
		5月	△ 1.6	△ 0.8	△ 3.9	△ 1.3	△ 0.3	△ 4.3	△ 7.7	△ 9.0	33.3
6月		△ 1.5	△ 0.7	△ 3.9	△ 1.4	△ 0.5	△ 4.4	△ 3.3	△ 3.6	44.4	
7月		△ 1.1	△ 1.6	6.1	△ 1.0	△ 1.4	5.9	△ 3.8	△ 5.6	20.0	
8月		△ 0.7	0.3	△ 1.3	△ 0.9	0.1	△ 1.4	4.0	4.5	0.0	
9月		0.3	0.0	8.4	0.2	△ 0.2	8.2	1.8	4.0	22.2	
10月		△ 1.4	△ 1.3	2.0	△ 1.7	△ 1.7	2.3	5.4	8.2	△ 16.7	
11月		△ 1.0	△ 0.2	△ 2.9	△ 1.3	△ 0.6	△ 2.8	5.3	6.5	△ 10.0	
12月		△ 2.2	△ 2.4	△ 0.5	△ 2.3	△ 2.6	△ 0.5	1.8	1.3	0.0	
令和5年	1月	△ 2.5	△ 3.0	△ 2.0	△ 2.9	△ 3.5	△ 1.8	3.8	3.7	△ 18.2	
	2月	0.8	0.3	1.6	0.5	△ 0.1	1.7	6.7	5.8	△ 12.5	
	3月	1.3	0.7	2.6	0.5	△ 0.3	2.8	13.4	14.4	△ 7.1	
	4月	0.5	0.1	△ 1.7	0.1	△ 0.2	△ 2.1	6.3	3.7	30.0	
	5月	2.0	1.1	2.6	0.8	△ 0.3	2.4	23.6	21.9	18.2	
	6月	1.5	0.2	4.4	1.3	△ 0.1	4.8	5.4	4.0	△ 27.3	



(参考2)

共通事業所による現金給与総額等の対前年同月比の推移  
(調査産業計:常用労働者30人以上)

1. 賃金(常用労働者30人以上、調査産業計)

単位:%

		現金給与総額			きまって支給する給与			所定内給与			所定外 給与	特別 給与	
		就業形態計			就業形態計			就業形態計					
		一般	パート		一般	パート		一般	パート				
令和3年	6月	3.3	4.0	4.6	0.5	0.8	2.8	0.8	1.0	3.0	△ 3.6	7.0	
	7月	△ 1.2	△ 1.3	2.8	0.7	0.9	2.2	0.3	0.4	2.0	6.8	△ 12.2	
	8月	△ 0.5	△ 0.7	5.0	△ 0.5	△ 0.7	4.9	△ 0.2	△ 0.4	5.3	△ 5.6	2.5	
	9月	0.7	1.0	2.9	0.9	1.3	2.9	0.0	0.2	2.8	13.6	△ 33.8	
	10月	2.1	2.4	4.2	△ 0.9	△ 1.0	4.2	△ 0.3	△ 0.3	4.2	△ 9.0	103.3	
	11月	3.6	4.0	4.6	0.6	0.6	4.6	△ 0.4	△ 0.6	4.7	13.5	115.2	
	12月	△ 1.4	△ 0.9	0.0	△ 3.7	△ 3.8	1.2	△ 4.0	△ 4.2	1.5	0.4	0.8	
	令和4年	1月	△ 1.1	△ 0.1	△ 2.2	△ 1.0	0.1	△ 2.9	△ 1.0	0.1	△ 2.9	△ 1.5	△ 6.3
		2月	△ 0.3	1.1	△ 3.5	△ 0.1	1.3	△ 3.6	△ 0.9	0.5	△ 4.3	14.0	△ 50.3
		3月	△ 1.2	0.0	△ 4.0	0.1	1.5	△ 3.5	△ 0.1	1.2	△ 3.8	4.5	△ 26.3
		4月	2.2	3.0	1.1	2.1	2.7	1.2	1.9	2.6	1.0	5.0	17.7
		5月	△ 0.9	0.3	△ 4.4	1.6	2.6	△ 0.2	1.6	2.5	△ 0.3	3.0	△ 19.3
6月		1.7	3.0	△ 1.4	2.5	3.8	△ 0.4	2.4	3.7	△ 1.0	4.7	0.6	
7月		1.3	2.0	1.5	1.5	2.1	1.6	1.2	1.8	1.4	7.4	0.4	
8月		4.7	5.6	1.9	3.1	3.8	2.1	3.0	3.6	2.1	5.2	140.5	
9月		3.2	3.8	2.2	2.8	3.4	2.3	2.9	3.5	2.3	1.4	591.9	
10月		2.4	3.2	△ 0.3	2.5	3.3	△ 0.1	2.1	2.9	△ 0.2	10.5	△ 1.5	
11月		1.5	1.8	1.0	2.9	3.4	1.0	3.0	3.5	1.1	1.1	△ 25.7	
12月		0.2	0.7	2.6	2.7	3.2	3.4	3.3	3.8	3.0	△ 6.8	△ 2.0	
令和5年	1月	2.1	1.8	△ 0.7	2.2	2.0	△ 0.6	1.5	1.2	△ 0.5	13.3	△ 34.8	
	2月	3.5	3.1	3.9	2.7	2.4	2.4	4.4	4.3	2.1	△ 17.5	557.6	
	3月	2.1	1.3	2.5	2.0	1.2	2.6	2.0	1.2	2.5	1.4	4.7	
	4月	2.9	1.7	4.0	2.9	1.8	4.1	2.6	1.5	3.8	7.9	△ 4.7	
	5月	4.4	3.2	9.5	3.7	2.5	8.5	3.1	1.9	8.3	12.8	110.1	
	6月	2.5	1.5	7.0	3.1	2.2	5.8	2.8	1.9	5.8	7.5	1.8	

2. 労働時間(常用労働者30人以上、調査産業計)

単位:%

		総実労働時間			所定内労働時間			所定外労働時間			
		就業形態計			就業形態計			就業形態計			
		一般	パート		一般	パート		一般	パート		
令和3年	6月	△ 1.4	△ 1.1	△ 0.8	△ 1.3	△ 1.0	△ 0.8	△ 3.4	△ 2.7	△ 4.3	
	7月	△ 1.1	△ 0.7	△ 1.6	△ 1.1	△ 0.8	△ 1.7	0.0	0.0	3.6	
	8月	△ 0.5	△ 0.1	△ 1.1	△ 0.6	△ 0.2	△ 1.2	1.1	1.9	3.6	
	9月	△ 1.8	△ 1.3	△ 2.8	△ 2.1	△ 1.6	△ 2.9	2.3	3.8	0.0	
	10月	△ 1.9	△ 1.6	△ 1.8	△ 2.1	△ 1.8	△ 2.0	1.2	1.9	4.0	
	11月	0.6	0.8	1.3	0.5	0.7	1.2	2.1	1.7	3.4	
	12月	△ 1.6	△ 1.6	△ 0.7	△ 1.6	△ 1.6	△ 0.3	△ 1.1	△ 0.9	△ 11.1	
	令和4年	1月	△ 1.5	△ 0.3	△ 3.8	△ 1.3	△ 0.1	△ 3.7	△ 5.9	△ 3.7	△ 7.1
		2月	△ 2.2	△ 1.0	△ 5.4	△ 2.8	△ 1.6	△ 5.7	11.7	12.2	5.3
		3月	△ 3.1	△ 2.2	△ 4.3	△ 3.1	△ 2.3	△ 4.6	△ 1.5	△ 1.2	11.1
		4月	△ 3.2	△ 2.8	△ 3.0	△ 3.2	△ 2.8	△ 3.3	△ 3.1	△ 2.5	11.8
		5月	△ 2.9	△ 2.2	△ 3.4	△ 2.5	△ 1.9	△ 3.5	△ 9.1	△ 8.5	0.0
6月		△ 1.8	△ 0.8	△ 3.0	△ 1.7	△ 0.7	△ 3.7	△ 3.3	△ 3.9	31.3	
7月		△ 3.1	△ 3.1	△ 0.5	△ 2.9	△ 3.0	△ 0.6	△ 6.6	△ 5.3	5.0	
8月		△ 1.6	△ 0.9	△ 2.6	△ 1.6	△ 1.0	△ 2.7	△ 1.7	1.4	0.0	
9月		△ 1.4	△ 0.9	△ 2.3	△ 1.6	△ 1.1	△ 2.2	1.6	1.3	△ 5.3	
10月		△ 3.0	△ 2.4	△ 4.5	△ 3.4	△ 2.9	△ 4.5	6.6	7.9	0.0	
11月		△ 1.1	△ 0.7	△ 1.8	△ 1.2	△ 0.9	△ 1.8	1.6	2.5	△ 5.3	
12月		△ 1.8	△ 1.5	△ 0.9	△ 2.1	△ 1.9	△ 1.4	4.7	4.9	23.5	
令和5年	1月	△ 1.6	△ 1.7	△ 1.8	△ 2.2	△ 2.5	△ 1.8	9.6	11.1	0.0	
	2月	1.8	1.5	0.8	1.4	1.2	0.5	9.2	7.2	20.0	
	3月	1.4	1.5	△ 2.3	0.6	0.7	△ 2.5	17.4	16.1	7.7	
	4月	1.4	0.6	1.3	1.2	0.5	1.3	5.4	3.3	0.0	
	5月	1.4	0.5	3.4	0.7	△ 0.2	3.3	14.3	11.6	7.7	
	6月	2.1	1.4	3.6	1.8	1.1	3.8	7.0	5.7	△ 7.7	

毎月勤労統計調査地方調査 〈令和5年5月分(確報)〉－抜粋－

令和5年5月分(確報)の主な産業の現金給与総額、総実労働時間、常用労働者数等の実数と対前年同月比は下表のとおりです。

※ 紙面の関係から確報の一部を抜粋して掲載しています。詳しくは、統計分析課まで問い合わせいただくか、統計分析課ホームページをご覧ください。

《 事業所規模 5人以上 》

単位:円、時間、人、%

		現金給与総額			総実労働時間		常用労働者数	
			きまって支給する給与			うち所定外労働時間		パートタイム労働者比率
				うち所定内給与				
実数	調査産業計	235,557	231,116	218,305	135.2	7.6	227,337	30.9
	建設業	281,491	275,375	265,187	147.2	6.0	14,276	3.5
	製造業	239,846	238,028	223,336	145.8	9.0	20,941	16.7
	運輸業, 郵便業	231,552	231,231	182,963	183.4	34.2	9,147	13.6
	卸売業, 小売業	196,336	195,846	185,003	130.6	6.1	41,201	42.3
	金融業, 保険業	326,317	326,163	313,070	144.4	10.0	5,609	14.9
	宿泊業, 飲食サービス業	119,338	119,324	113,965	105.4	5.0	30,115	72.3
	医療, 福祉	273,703	263,447	250,383	136.3	3.9	59,579	21.2
対前年同月比	調査産業計	△ 2.1	2.1	1.4	0.4	17.0	0.1	
	建設業	△ 5.1	△ 4.5	△ 4.8	10.4	33.3	△ 2.0	
	製造業	△ 2.6	0.9	1.1	0.7	△ 2.2	△ 0.7	
	運輸業, 郵便業	0.9	0.7	△ 9.4	6.8	66.1	△ 7.0	
	卸売業, 小売業	△ 3.1	3.0	1.9	1.2	29.8	△ 1.3	
	金融業, 保険業	22.3	22.2	20.8	10.1	122.3	△ 1.9	
	宿泊業, 飲食サービス業	△ 6.0	△ 6.0	△ 5.6	△ 7.9	19.0	△ 0.2	
	医療, 福祉	△ 8.2	1.8	1.7	△ 0.6	△ 4.9	0.5	

《 事業所規模 30人以上 》

単位:円、時間、人、%

		現金給与総額			総実労働時間		常用労働者数	
			きまって支給する給与			うち所定外労働時間		パートタイム労働者比率
				うち所定内給与				
実数	調査産業計	267,838	261,922	246,347	139.3	8.1	115,223	22.7
	建設業	305,606	283,848	265,811	146.3	10.4	3,969	1.8
	製造業	266,945	264,275	243,212	148.2	12.2	12,718	8.9
	運輸業, 郵便業	256,452	255,824	217,087	176.8	29.9	4,675	14.5
	卸売業, 小売業	200,472	199,528	189,333	137.0	6.0	15,959	39.3
	金融業, 保険業	347,214	347,214	333,488	143.6	12.9	2,676	11.1
	宿泊業, 飲食サービス業	112,592	112,534	105,315	92.7	6.1	7,192	70.0
	医療, 福祉	305,524	295,307	278,383	139.2	4.3	42,162	14.2
対前年同月比	調査産業計	△ 2.3	4.0	3.4	3.1	22.7	△ 0.3	
	建設業	△ 2.1	0.1	△ 0.6	11.6	76.4	1.9	
	製造業	△ 1.5	4.5	4.0	3.5	3.4	6.7	
	運輸業, 郵便業	2.2	2.0	0.2	10.3	47.3	△ 5.0	
	卸売業, 小売業	8.4	8.1	5.9	4.1	62.1	△ 5.1	
	金融業, 保険業	4.3	4.2	5.2	5.2	35.8	△ 0.1	
	宿泊業, 飲食サービス業	8.6	8.6	5.6	4.4	96.8	7.6	
	医療, 福祉	△ 9.8	3.4	2.9	0.1	△ 2.3	△ 0.9	

※ パートタイム労働者比率の対前年同月比については算出していないため、空白となっています。

# 高知県の主要統計

## 人口動態

資料: 厚生労働省ホームページ  
03-5253-1111

(単位: 人・組)

	出生数	死亡数	死産数	婚姻件数	離婚件数
平成 30 年	4 559	10 251	105	2 659	1 227
令和 元	4 270	10 317	83	2 630	1 240
2	4 082	9 995	76	2 440	1 148
3	4 090	10 423	83	2 332	1 043
4	3 721	11 472	73	2 189	1 065
令和 5 . 1	277	1 244	7	155	68
2	286	995	10	175	97
3	r)257	r)920	r)9	r)281	r)134
4	r)258	r)892	r)7	r)146	r)82
5	p)292	p)866	p)7	p)192	p)86
6	p)279	p)799	p)8	p)154	p)100

## 職業紹介状況

資料: 高知労働局職業安定部  
885-6051

	1) 一般(学卒を除く)労働者					2) 日雇労働者	
	新規求職 申込件数	月間有効 求職者数	新規求人数	月間有効 求人	就職件数		四半期末日の 有効求職者数
平成 30 年度	36 699	149 824	70 702	190 964	13 766	(1,009)	…
令和 元	36 017	149 901	69 604	190 223	12 955	(848)	…
2	32 383	152 291	57 024	151 013	11 056	(630)	…
3	33 722	157 059	64 099	174 054	11 196	(666)	…
4	32 943	156 189	69 408	189 233	11 634	(778)	…
令和 5 . 2	3 121	13 048	6 884	17 581	975	(73)	…
3	3 690	14 367	6 584	17 886	2 298	(85)	…
4	3 775	13 921	5 317	15 428	1 050	(69)	…
5	2 816	13 937	5 203	14 945	973	(73)	133
6	2 587	13 659	5 492	14 939	866	(77)	…
7	2 602	13 376	5 104	14 713	776	(68)	…

(注) ( )は県外就職件数で内数として表示した。

1) について、パートタイムを含む。

2) について、平成22年度から四半期集計に変更。なお、就労実人員については、令和3年から集計の見直しにより計上なし。

P5の各月別有効求人倍率は季節調整値であり、原数値での計算とは一致しない。

## 雇用保険(失業給付)状況

資料: 高知労働局職業安定部  
885-6051

(単位: 件・人・千円)

	一般(特例・高齢を除く)雇用保険					日雇雇用保険	
	事業主都合離職数	初回受給者数	受給者実人員	支給終了者数	給付総額	受給者実人員	給付総額
平成 30 年度	2 280	7 614	2 801	5 551	3 960 658	134	79 816
令和 元	2 655	7 670	2 854	5 632	4 103 948	131	81 369
2	2 647	7 577	2 901	5 730	4 901 845	132	80 358
3	2 148	7 260	2 746	5 605	4 241 054	124	75 898
4	1 846	7 190	2 621	5 315	4 039 552	114	70 294
令和 5 . 2	139	514	2 298	420	279 414	111	5 092
3	120	461	2 246	428	315 727	111	6 678
4	442	649	2 244	319	272 444	110	5 561
5	206	1 002	2 712	336	338 318	107	6 430
6	140	695	2 874	306	365 806	107	6 126
7	122	752	3 091	391	384 414	110	5 908

(注) 受給者実人員の年度の数値は、月平均を掲載。

## 新設住宅：利用関係別戸数

資料：国土交通省総合政策局  
03-5253-8111

(単位：戸)

	全 国	四 国	高 知 県				
			計	持 家	貸 家	給 与 住 宅	分 譲 住 宅
平成 30 年度	952 936	21 349	3 374	1 542	1 155	40	637
令和 元	883 687	20 290	3 234	1 598	998	10	628
2	812 164	19 299	3 412	1 469	956	35	952
3	865 909	19 269	2 907	1 524	833	9	541
4	860 828	17 764	2 688	1 417	753	27	491
令和 5 . 2	64 426	1 348	180	96	58	-	26
3	73 693	1 246	169	121	32	1	15
4	67 250	1 234	246	92	87	26	41
5	69 561	1 511	253	115	59	1	78
6	71 015	1 442	185	96	55	2	32
7	<b>68 151</b>	<b>1 517</b>	<b>271</b>	<b>99</b>	<b>69</b>	<b>5</b>	<b>98</b>

用語の定義：持家………建築主が自分で居住する目的で建築するもの 貸家………建築主が賃貸する目的で建築するもの  
 給与住宅………会社、官公署、学校等がその社員、職員、教員等を居住させる目的で建築するもの  
 分譲住宅………建て売り又は分譲の目的で建築するもの

## 大型小売店販売状況

資料：四国経済産業局ホームページ  
087-811-8509

(単位：百万円)

	店 舗 数	総 合	衣 料 品	身の回り品	飲 食 料 品	家 庭 用 品	その他の商品	食堂・喫茶
平成 30 年	25	70 779	9 249	2 368	47 447	2 031	8 741	88
令和 元	26	69 738	8 726	2 299	47 160	2 029	8 642	88
2	31	72 528	6 559	1 912	52 152	2 952	8 153	61
3	31	73 314	6 177	1 740	53 650	1 498	9 486	51
4	31	73 335	6 014	1 748	54 040	1 121	9 733	44
令和 4 . 6	31	5 786	526	132	4 212	83	774	3
令和 5 . 1	31	6 246	526	150	4 541	171	796	4
2	31	5 467	400	108	4 107	134	681	3
3	31	6 138	564	123	4 437	147	819	5
4	31	5 947	530	130	4 324	147	776	3
5	31	6 297	553	126	4 615	149	804	5
6	<b>31</b>	<b>5 894</b>	<b>533</b>	<b>113</b>	<b>4 349</b>	<b>142</b>	<b>705</b>	<b>3</b>

(注) 毎年3月頃、年間補正により前年の確報値は修正される場合がある。

## 主要観光施設入込客数及び宿泊者数

資料：県観光政策課(観光施設入込客数)、観光庁(延べ宿泊者数)  
823-9606 03-5253-8111

(単位：人、人泊)

	高 知 県				全 国			
	1) 主要観光施設入込客数	2) 延べ宿泊者数	3) 観 光	4) ビジネス	2) 延べ宿泊者数	3) 観 光	4) ビジネス	
平成 29 年	3 046 324	2 714 490	1 180 110	1 534 370	509 596 860	260 976 900	248 173 810	
30	3 176 111	3 014 560	1 386 080	1 628 470	538 001 500	280 784 880	256 784 160	
令和 元	3 264 069	2 903 110	1 285 190	1 617 930	595 921 480	312 420 400	281 357 240	
2	2 140 676	1 963 360	732 970	1 230 400	331 654 060	157 813 680	173 060 100	
3	2 161 398	1 909 670	728 360	1 179 120	317 773 850	143 340 860	173 612 050	
令和 5 . 1	p)177 160	p)199 140	p)65 340	p)133 800	p)39 494 940	p)20 179 520	p)18 998 690	
2	p)180 057	p)214 900	p)74 020	p)139 790	p)41 139 780	p)21 021 400	p)19 628 380	
3	p)298 992	p)315 790	p)134 420	p)180 850	p)50 678 060	p)26 833 050	p)23 205 660	
4	p)291 028	p)269 250	p)87 720	p)178 390	p)45 539 500	p)22 586 570	p)22 246 470	
5	p)423 529	p)325 810	p)120 120	p)204 530	p)49 258 420	p)25 799 670	p)22 754 220	
6	<b>p)235 144</b>	<b>p)216 180</b>	<b>p)80 790</b>	<b>p)133 230</b>	<b>p)45 325 030</b>	<b>p)22 791 280</b>	<b>p)21 884 190</b>	

1) 令和3年12月までは、65施設の入込客数を、令和4年1月からは66施設の入込客数を集計している。 2) 宿泊目的割合不詳を含む。

3) 観光目的の宿泊者が50%以上を「観光」としている。 4) 観光目的の宿泊者が50%未満を「ビジネス」としている。

## 電力需要実績

資料: 経済産業省 資源エネルギー庁 電力・ガス事業部 電力市場整備室  
03-3501-1748

(単位: 千kWh)

	総計	特別高圧	高圧	低圧
平成 29 年度	4 352 507	476 561	1 734 753	2 141 192
30	4 144 156	425 525	1 700 945	2 017 686
令和 元	4 041 826	384 227	1 676 577	1 981 022
2	4 005 002	360 288	1 635 854	2 008 861
3	4 080 458	411 688	1 643 811	2 024 959
令和 4 . 11	278 014	32 640	119 160	126 214
12	322 021	30 579	136 322	155 120
5 . 1	404 196	28 947	136 899	238 350
2	339 120	26 372	125 062	187 686
3	324 855	27 504	122 876	174 475
4	<b>282 180</b>	<b>28 629</b>	<b>113 309</b>	<b>140 242</b>

## 金融機関別預金・貸出残高

資料: 日本銀行高知支店ホームページ  
822-0001

(単位: 百万円)

	高 知 県			
	預 金 残 高		貸 出 残 高	
	<sup>1)</sup> 国 内 銀 行	<sup>2)</sup> 信 金 ・ 信 組 ほか	<sup>1)</sup> 国 内 銀 行	<sup>2)</sup> 信 金 ・ 信 組 ほか
平成 30 年度末	2 705 262	1 936 526	1 560 793	284 788
令和 元	2 717 143	1 969 742	1 575 053	280 602
2	2 964 631	2 040 813	1 657 423	293 011
3	3 071 996	2 088 148	1 671 163	318 421
4	<b>3 070 731</b>	<b>2 051 466</b>	<b>1 679 591</b>	<b>319 716</b>
令和 5 . 2	3 068 602	2 055 403	1 668 849	318 773
3	3 070 731	2 051 466	1 679 591	319 716
4	3 130 717	2 058 017	1 663 551	319 923
5	3 148 604	<b>2 069 453</b>	1 661 001	<b>320 702</b>
6	3 174 047	…	1 665 605	…
7	<b>3 114 888</b>	…	<b>1 666 488</b>	…

(注) 1) 国内銀行は都銀・地銀・信託・第2地方銀行協会加盟行

2) 信金・信組ほかは信金・信組・農協・漁協及びその他の金融機関(高知県外に本店を置く金融機関は除く)

## 日本銀行券受払高

資料: 日本銀行高知支店ホームページ  
822-0001

(単位: 高知県 百万円、全国 億円)

	高 知 県			全 国		
	受	払	受(△)・払超	受	払	受(△)・払超
平成 30 年	129 882	404 354	274 471	540 724	577 184	36 460
令和 元	141 374	391 265	249 891	535 571	559 364	23 793
2	105 781	382 247	276 466	468 567	524 431	55 864
3	98 029	366 217	268 187	469 884	506 240	36 356
4	112 503	357 502	244 998	492 566	523 612	31 046
令和 5 . 3	11 470	32 468	20 998			
4	7 957	30 484	22 526			
5	5 071	20 851	15 779			
6	4 471	28 363	23 892			
7	3 671	20 906	17 234			
8	<b>4 075</b>	<b>24 649</b>	<b>20 573</b>			

(注) 日本銀行高知支店の公表にあわせ、受を(△)に変更した。

## 企業倒産状況

資料: (株)東京商工リサーチ高知支店  
822-0016

(単位: 百万円)

	件数			負債総額		
	総数	法的整理	任意整理	総数	法的整理	任意整理
平成 30 年度	35	32	3	6 841	6 589	252
令和 元	40	34	6	3 047	2 441	606
2	28	27	1	3 965	3 815	150
3	13	11	2	6 405	6 375	30
4	12	11	1	1 571	1 551	20
令和 5 . 3	-	-	-	-	-	-
4	2	2	-	739	739	-
5	2	2	-	146	146	-
6	2	1	1	450	400	50
7	2	2	-	6	6	-
8	2	-	2	2 850	-	2 850

※負債1,000万円以上

## 信用保証協会保証状況

資料: 高知県信用保証協会  
823-3261

(単位: 百万円)

	保証申込		保証承諾		1)保証債務残高		代位弁済(元利)	
	件数	金額	件数	金額	件数	金額	件数	金額
平成 30 年度	2 972	39 737	2 804	37 243	11 422	109 808	131	881
令和 元	3 183	43 987	2 972	38 338	10 823	105 690	183	1 771
2	10 524	209 869	9 733	190 825	15 283	230 020	58	597
3	2 391	28 960	2 629	34 057	15 616	234 104	53	535
4	2 403	41 170	2 279	38 479	15 330	236 050	69	743
令和 5 . 3	254	4 469	271	4 945	15 330	236 050	6	52
4	189	2 961	163	2 345	15 291	236 280	14	90
5	244	3 988	201	3 244	15 216	234 510	9	63
6	302	5 566	273	4 718	15 015	230 521	15	326
7	276	4 692	274	4 788	14 872	227 707	6	74
8	239	3 594	222	3 535	14 816	226 698	8	207

(注) 1)は年度末及び月末の数字である。

## 手形交換高及び不渡手形

資料: (一社)高知県銀行協会 高知手形交換所  
823-3228

(単位: 枚・千円・人)

	手形交換高 (A)		不渡手形実数 (B)		% (B/A)		取引停止処分			うち資金不足		
	枚数	金額	枚数	金額	枚数	金額	人員	枚数	金額	人員	枚数	金額
平成 29 年度	241 998	277 714 966	109	163 731	0.05	0.06	13	34	37 497	10	28	18 378
30	229 861	268 563 114	125	88 073	0.05	0.03	7	21	6 736	7	21	6 736
令和 元	217 886	261 106 434	255	126 620	0.12	0.05	10	40	23 822	9	38	22 821
2	190 626	232 110 241	39	25 382	0.02	0.01	1	3	2 242	1	3	2 242
3	172 797	224 225 137	29	39 826	0.02	0.02	3	3	1 301	2	2	1 148
令和 4 . 6	13 990	18 704 481	7	7 120	0.05	0.04	-	-	-	-	-	-
7	10 951	13 440 814	3	2 368	0.03	0.02	-	-	-	-	-	-
8	15 999	22 112 247	9	2 611	0.06	0.01	-	-	-	-	-	-
9	12 806	17 421 418	7	3 975	0.05	0.02	-	-	-	-	-	-
10	12 556	17 617 906	4	896	0.03	0.01	1	1	62	-	-	-
11	940	823 522	-	-	-	-	-	-	-	-	-	-

(注) 令和4年11月は11月2日までの数値。

令和4年11月4日から電子交換所における交換決済が開始されたことに伴い、高知県銀行協会における手形交換業務が令和4年11月2日をもって終了したため。

# 気 象

資料:大阪管区気象台高知地方気象台「高知県の気象」  
822-8882

(単位: 気温 °C、降水量 mm、日照時間 時間)

	高 知			宿 毛			清 水			室 戸 岬		
	平均 気温	降 水 量	日照時間	平均 気温	降 水 量	日照時間	平均 気温	降 水 量	日照時間	平均 気温	降 水 量	日照時間
平成 30 年	17.4	3 092.5	2 265.0	17.5	2 944.5	2 191.5	18.4	2 958.5	2 297.3	16.9	2 393.0	2 259.7
元	17.8	2 538.5	2 134.7	17.9	2 632.0	2 119.5	18.9	2680.0]	2 169.4	17.3	2 945.0	2 223.7
令和 2	17.8	3 238.5	2 310.1	17.7	2 279.5	2 258.1	18.7	2687.0]	2 318.1	17.3	2 703.0	2 290.7
3	17.6	3 121.0	2 211.4	17.8	2 425.0	2 147.5	18.7	2 939.0	2 206.9	17.1	2 939.5	2 229.9
4	17.7	2 025.5	2 270.8	17.8	1 800.0	2 188.3	18.6	2 417.0	2 211.9	17.1	2 366.5	2 287.3
令和 5 . 2	8.5	46.0	164.5	8.7	62.0	156.1	10.5	65.5	160.2	8.7	54.0	161.7
3	13.8	169.5	193.0)	13.6	186.5	198.1	15.3	207.5	201.8	13.2	161.5	214.9
4	16.7	464.0	189.1	16.7	256.5	167.0	17.5	162.0	178.1	15.6	181.5	198.9
5	19.9	327.5	211.0	19.5	148.5	205.8	19.7	182.0	213.4	18.3	346.0	221.2
6	23.0	419.0	124.7	22.8	433.0	130.2	23.0	619.0	122.1	21.4	574.0	114.6
7	<b>27.6</b>	<b>168.5</b>	<b>202.9</b>	<b>27.6</b>	<b>79.5</b>	<b>207.5</b>	<b>27.2</b>	<b>88.5</b>	<b>226.1</b>	<b>25.6</b>	<b>82.0</b>	<b>190.2</b>

(注) 「 ) 」は、統計を行う対象資料が許容範囲で欠けているが、上位の統計を用いる際は一部の例外を除いて正常値(資料が欠けていない)と同等に扱う(準正常値)。  
「 ] 」は、統計を行う対象資料が許容範囲を超えて欠けている(資料不足値)。

## 青果物の卸売数量及び価格(高知市中央卸売市場)

資料:高知市卸売市場 市場課  
883-1171

(単位: 数量 t、価格 1kg当たり円)

	野 菜 計														果 実 計			
	だいこん		キャベツ		ねぎ		きゅうり		なす		トマト		果実計		温室メロン			
	数量	価格	数量	価格	数量	価格	数量	価格	数量	価格	数量	価格	数量	価格	数量	価格		
平成 30 年度	35 246	264	3 694	89	3 442	95	742	620	2 903	321	1 779	355	1 729	455	12 788	404	493	746
令和 元	34 905	250	3 534	81	3 462	87	729	573	2 964	324	1 892	336	1 919	465	12 212	389	417	719
2	36 024	275	3 364	92	3 583	112	706	662	3 450	302	2 134	346	2 204	449	10 773	430	375	699
3	35 777	279	3 231	85	3 593	91	741	590	3 527	280	2 486	323	2 120	497	10 165	473	384	810
4	34 242	292	2 979	102	3 474	95	678	625	3 133	311	2 748	305	2 018	539	10 232	462	362	906
令和 5 . 3	3 068	284	221	91	275	85	55	458	325	302	373	298	173	595	1 068	347	16	1 418
4	3 096	310	220	95	343	116	43	599	305	289	383	377	198	605	716	473	29	1 102
5	3 191	296	216	89	283	91	47	706	355	193	420	278	239	461	666	528	36	771
6	2 846	286	220	89	223	115	46	650	287	245	300	267	168	353	572	539	38	735
7	2 539	323	235	90	281	128	41	809	203	264	93	268	134	463	638	606	53	743
8	<b>2 529</b>	<b>315</b>	<b>251</b>	<b>101</b>	<b>310</b>	<b>104</b>	<b>45</b>	<b>1 066</b>	<b>138</b>	<b>421</b>	<b>69</b>	<b>335</b>	<b>145</b>	<b>486</b>	<b>707</b>	<b>572</b>	<b>48</b>	<b>711</b>

(注) 月別の数値については概数であり、修正の場合も有り得る。

## 旅 客

資料:四国旅客鉄道(株)高知企画部 822-8101 土佐くろしお鉄道(株) 0880-35-5240  
とさでん交通(株)電車事業部 電車企画課 833-7120 とさでん交通(株)自動車戦略部 乗合課 833-7132  
大阪航空局高知空港事務所 863-2621 県高知土木事務所 882-8171

	旅 客										
	1) 鉄 道				電 車	3) バ ス	船 舶				
	2) J R 四 国		土 佐 く ろ し お 鉄 道				乗 込				
	中 村 線		宿 毛 線		ごめん・なはり線						
平成 30 年	5 390 221		326 518		242 700		1 094 037		6 202 589	2 933 500	78 363
令和 元	5 428 510		357 688		241 175		1 216 454		6 158 340	2 857 038	53 213
2	4 466 712		241 550		175 953		1 050 730		4 580 290	2 097 538	853
3	4 354 327		229 690		181 491		1 058 761		4 496 239	2 083 755	1 214
4	4 607 525		253 436		186 238		1 104 209		4 778 904	2 176 780	3 078
令和 5 . 1	389 395		21 687		14 897		92 060		402 942	182 715	-
2	320 509		19 747		14 786		77 006		377 798	168 811	-
3	355 391		22 201		13 424		79 611		446 139	207 748	8 074
4	434 575		26 883		17 681		107 163		428 076	200 484	10 580
5	465 136		28 657		18 079		108 491		456 084	212 242	9 586
6	426 495		21 301		15 803		100 780		454 005	213 416	<b>647</b>
7	407 031		<b>22 974</b>		<b>15 151</b>		<b>97 472</b>		<b>444 269</b>	<b>200 129</b>	…
8	<b>396 495</b>		…		…		…		…	…	…

(注) 1) 線をまたがって乗車した場合は重複計上となっている。 2) 四国島外を含む。 3) 乗り合いのみ。高速バス及び空港連絡バスは含まない。

# 自動車保有車両状況

資料：四国運輸局ホームページ  
087-835-6351

(単位：台)

	総数	貨物用						乗合		乗用				特種(殊)用途用			二輪	
		普通	小型		被けん引	軽		普通	小型	普通	小型	軽四	普通	小型	大型特殊	小型	軽	
			四輪	三輪		四輪	三輪											
平成 30 年度末	562 916	12 929	18 789	9	451	99 118	26	512	839	88 047	110 311	199 465	7 940	1 378	1 623	10 176	11 303	
令和 元	562 714	12 970	18 725	9	459	98 486	27	498	832	89 804	107 214	200 899	7 949	1 376	1 605	10 427	11 434	
2	551 886	13 042	18 760	9	464	98 225	27	491	806	91 619	104 536	202 036	8 019	1 406	1 603	10 843	...	
3	550 502	13 136	18 693	9	452	97 744	25	475	792	93 174	101 842	201 898	8 028	1 394	1 605	11 235	...	
4	550 156	13 147	18 680	8	449	98 053	23	468	773	94 476	98 867	202 454	8 036	1 404	1 612	11 706	...	
令和 5 . 2	554 252	13 178	18 739	8	452	98 935	25	465	774	94 550	99 815	204 478	8 017	1 383	1 613	11 820	...	
3	550 156	13 147	18 680	8	449	98 053	23	468	773	94 476	98 867	202 454	8 036	1 404	1 612	11 706	...	
4	551 442	13 166	18 713	8	449	98 381	23	468	770	94 581	98 703	203 359	8 039	1 400	1 609	11 773	...	
5	551 621	13 152	18 726	8	451	98 458	23	467	768	94 653	98 427	203 630	8 034	1 407	1 612	11 805	...	
6	552 018	13 169	18 734	8	459	98 522	23	467	766	94 885	98 226	203 865	8 041	1 396	1 607	11 850	...	
7	552 538	13 177	18 741	8	455	98 622	23	465	758	95 200	98 070	204 056	8 036	1 398	1 606	11 923	...	

# 交通事故件数及び死傷者数

資料：県警察本部交通企画課  
826-0110

(単位：人・件)

	死傷者			事故件数										1) 飲酒事故件数
	総数	死者	負傷者	総数	酒酔い	最高速度違反	信号無視	右左折違反	追越し違反	前方不注意	その他	(うち)無免許運転		
平成 30 年	1 820	29	1 791	1 613	3	4	64	92	21	351	1 078	5	23	
令和 元	1 733	33	1 700	1 556	1	1	57	80	25	352	1 040	6	15	
2	1 416	34	1 382	1 263	1	4	51	93	18	242	854	4	18	
3	1 167	25	1 142	1 046	1	-	40	58	14	172	761	3	11	
4	1 036	26	1 010	943	-	2	30	24	12	203	672	1	8	
令和 5 . 3	77	1	76	74	-	-	2	4	-	7	61	-	1	
4	90	1	89	79	-	-	-	3	-	15	61	1	1	
5	89	1	88	81	-	-	1	4	-	16	60	1	-	
6	77	-	77	70	-	-	1	-	3	12	54	-	-	
7	107	4	103	94	-	1	4	4	2	18	65	-	2	
8	110	5	105	96	-	-	8	2	2	23	61	-	2	

(注) 1) は、事故発生の第一原因のみでなく、原付以上のすべての酒気帯び運転を含む。  
ただし、事故件数は物損事故を除く。

# 貨物輸送

(単位：旅客＝人 / 貨物＝船舶 t、航空 kg)

(高知港)	旅客		貨物				平成 30 年 令和 元 2 3 4 令和 5 . 1 2 3 4 5 6 7 8
	乗客	降客	船舶(高知港)		航空		
上陸	乗客	降客	移輸出	移輸入	発送	到着	
78 890	699 490	758 246	3 059 297	1 710 574	2 524 157	700 694	平成 30 年
53 181	825 132	827 633	2 806 711	1 613 711	2 339 262	634 765	令和 元
853	351 651	351 518	2 645 476	1 706 434	1 553 144	399 008	2
1 217	317 443	319 323	2 937 165	1 805 665	1 410 348	363 541	3
3 080	574 037	573 839	2 657 664	1 633 988	1 559 277	349 459	4
-	58 492	49 747	191 141	154 065	158 715	25 677	令和 5 . 1
-	54 290	54 850	182 744	141 825	141 045	25 239	2
8 079	66 828	66 956	277 121	133 828	180 596	26 357	3
10 580	55 986	58 357	186 260	73 906	176 501	24 683	4
9 600	70 318	67 301	199 047	111 786	171 262	20 772	5
<b>648</b>	62 049	61 825	<b>256 033</b>	<b>113 360</b>	152 195	26 753	6
...	64 112	65 337	...	...	140 703	29 435	7
...	<b>79 004</b>	<b>77 910</b>	...	...	<b>172 579</b>	<b>38 458</b>	8

4) 旅客には通過客・国際線を含まない。 5) 貨物には郵便物を含まない。



# 高知県統計協会特別会員募集のご案内

高知県統計協会では、特別会員制度を設けております。ご入会いただいた会員には、下記区分により各種統計資料を無償配布するとともに、統計資料に関する優良図書をお送りいたします。

## 1 配布資料

### (1) A会員

刊行物名	刊行時期	収録内容
統計高知	毎月 (年間12回)	最新の県内主要データ、最新の各種統計調査結果報告書を収録 高知県の主要指標、高知県推計人口及び人口動態、高知市消費者物価指数 高知県金融経済概況、鉱工業生産指数の動向、毎月勤労統計調査地方調査、 高知県の主要統計
高知県統計書	毎年	各分野にわたる統計データを収録した総合統計書 土地、気象、人口、労働、事業所、農業、林業、水産業、製造業及び鉱業、 建設及び住居、電気、ガス及び水道、運輸及び通信、商業、貿易及び観光、通貨及び金融、 家計及び物価、賃金、社会保障、県民経済計算及び生産指数、国税及び地方財政、 公務員及び選挙、教育、文化及び宗教、医療及び衛生、警察及び司法、 災害、事故及び公害
県勢の主要指標	毎年	各分野における都道府県別の順位と、高知県内市町村別の主要データを収録 自然環境、人口・世帯、経済基盤、財政、学校教育、社会教育・文化・スポーツ、労働、 家計、居住環境、社会保障、健康・医療、安全
高知県のすがた	毎年	地図・グラフ・主要統計表で県勢を見やすく表したパンフレット
高知市消費者物価指数年報	毎年	物価の変動を時系列で測定し、収録
毎月勤労統計調査地方調査年報	毎年	前年における高知県の雇用、賃金、労働時間の変動状況を収録
高知県の漁業	5年毎	漁業センサスの結果

(2) B会員には「統計高知」のみを配布します。

## 2 会費

年額 A会員 17,000円

B会員 8,000円

※どちらも郵送料込みの金額です。(毎年4月1日から翌年の3月31日まで)

### 【お問い合わせ先】

〒780-8528 高知市丸ノ内1丁目3-30

(四国森林管理局2階)

高知県産業振興推進部統計分析課内

高知県統計協会 担当 島田、伊藤

TEL 088-823-9344

FAX 088-823-9257

## 令和5年度の統計刊行物一覧表

刊行物名	収録内容	周期	刊行時期	担当
統計高知	最新の県内主要データ、最新の各種統計調査結果報告を掲載	月	毎月20日	統計普及
県民経済計算報告	令和2年度の県経済を生産・分配・支出の3面から把握し、規模や構造を明らかにする	年	令和5年5月	統計分析第二
毎月勤労統計調査地方調査年報	令和4年の雇用・給与・労働時間の毎月の変動及び年平均の結果を掲載	年	令和5年10月	経済統計
高知県統計書	各分野にわたる統計データを収録した総合統計書	年	令和5年12月	統計普及
高知県のすがた	地図・グラフ・主要統計表で県勢を見やすく表したパンフレット	年	令和6年3月	統計普及
県勢の主要指標	都道府県・県内市町村の主要データに順位を付して収録	年	令和6年3月	統計分析第二
高知市消費者物価指数年報	令和5年平均の高知市消費者物価指数	年	令和6年3月	統計分析第一

# 2024年版 高知家手帳 予約受付中

予約は お早めに！

## 販売価格

- ポケット判 ( 9×14.5cm) 700円
- デスク判 (13×21cm) 950円

表紙は淡水色とくろしお君 (チェック柄) のリバーシブル !!  
防災や市町村の情報も満載 !!  
知りたい。記録したい。使いたい。便利な一冊 です。

月間行事予定表

週間行事予定表

- ・七 曜 表 … 2026年3月まで
- ・行事予定表 … 月間16ヶ月分、週間予定表左ページ7日
- ・郷土のおもな行事 … 週間予定表の後に12ヶ月分まとめて掲載
- ・資 料 編

資 料：高知県の位置から市町村別主要統計まで各種統計をすぐに利用可能  
(全国からみた高知県、市町村要覧等)

官 公 庁：各課の電話番号、県内主要団体・機関や中央主要官庁の住所を記載  
(高知県組織機構一覧、中央官庁一覧、都道府県庁等)

そ の 他：県内主要団体・機関等、各種相談窓口、救急告示病院・診療所一覧  
旅券の申請・交付について

生 活：急な文書作成もこれさえあれば大丈夫  
(家庭の儀式、書簡用語等)

便 覧：各種の便利な便覧等を多数掲載  
(国内郵便料金表、印紙税額一覧表、災害伝言サービス、防災情報、  
日の出日の入り、統計協会からのお知らせ)

◆◆ お申し込みは、高知県統計協会 (088-823-9344) まで ◆◆

教えてください、おうちのこと。  
暮らしやすい未来のために、  
みんなの回答が必要です。



10/1日 みんなのおうち調査

私たちの住生活に役立つ  
大切な調査です。

令和5年

# 住宅・土地統計調査



回答方法 「インターネット回答」「郵送で提出」「調査員に提出」

詳しくは

インターネット回答が簡単で便利!

住宅・土地統計調査



<https://www.stat.go.jp/data/jyutaku/index.html>



総務省統計局・都道府県・市区町村からのお知らせです

