

統計高知

特集

- ◆ 令和4年平均 家計調査報告（高知市）
- ◆ 令和4年高知市消費者物価指数年報

高知県観光博覧会

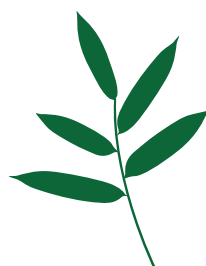

牧野博士の
新休日  高知

Dr. Makino's New Holiday in KOCHI

高知県産業振興推進部統計分析課
高知県統計協会



目 次

特集

- 令和4年平均 家計調査報告(高知市) 1
- 令和4年高知市消費者物価指数年報 7

統計資料

- 高知県の主要指標 11
- 高知県推計人口及び人口動態
 - ・令和5年3月1日現在の結果概要 13
 - 〈統計表一覧〉男女別、年齢別・割合(3区分)、世帯数 15
 - 男女別、年齢別(5歳階級) 17
 - 自然動態、社会動態 22
- 高知県金融経済概況 〈令和5年4月公表〉 23
- 第196回全国企業短期経済観測調査 〈令和5年4月公表〉 27
- 高知市消費者物価指数 〈令和5年2月分〉 35
- 鉱工業生産指数の動向 〈令和5年1月〉 43
- 毎月勤労統計調査地方調査 〈令和5年1月分(速報)〉 47
- 毎月勤労統計調査地方調査 〈令和4年12月分(確報)〉－抜粋－ 62

高知県の主要統計 63

その他

- 高知県統計協会特別会員募集のご案内 69
- 令和5年度の統計刊行物一覧表

＜利用者のために＞

- | | |
|--|--|
| <p>1 統計表によっては、端数処理の関係で総計と内訳の合計が一致しない場合があります。</p> <p>2 特に注意書きのない限り、統計表の「年」は暦年(1月～12月)、「年度」は会計年度(4月～翌年3月)を示します。</p> <p>3 人口については、令和2年国勢調査(令和2年10月1日現在)結果をもとにした各月1日現在の推計人口を掲載しています。</p> | <p>4 表中の符号は、つぎのとおりです。</p> <p>「△」…減少またはマイナス数値</p> <p>「0」…単位未満(表章単位に満たないもの)</p> <p>「－」…皆無(該当数値がないもの)</p> <p>「…」…不詳(数値が得られないもの)</p> <p>「x」…数値が秘匿されているもの</p> <p>「p」…暫定数値・速報数値</p> <p>「r」…訂正数値・確定数値</p> |
|--|--|

《 特集 》 令和 4 年平均 家計調査報告（高知市）

I 調査結果の概要

家計調査は、国民生活における家計収支の実態を把握し、様々な施策の基礎資料を得るため、昭和 21 年から総務省統計局を通じて毎月実施されています。

調査世帯は、全国で 168 市町村の約 9,000 世帯、そのうち本県では高知市の 104 世帯及び宿毛市の 13 世帯となっています。

このほど、令和 4 年平均の同調査結果から、高知市の二人以上の世帯（93 世帯）と、そのうちの勤労者世帯^{（注1）}（59 世帯）の家計収支の状況について取りまとめました。

（注 1）勤労者世帯とは、世帯主が雇われて勤めている世帯をいいます。世帯主が自営業及び役員等使用者の場合は含まれません。

（注 2）家計調査は、全国の家計の実態を把握するよう標本設定されているため、高知市のみのデータについては標本数が少なく、相当の標本誤差が考えられます。この結果は「高知市全体の家計収支の平均」としてではなく、あくまでも参考値としてご利用ください。

II 家計収支の状況

1 二人以上の世帯（表 1 参照）

（1）世帯の状況

世帯人数	2.84 人
有業人数	1.38 人
世帯主の年齢	55.0 歳

（2）消費支出の状況

令和 4 年の高知市の二人以上の世帯の消費支出は、1 世帯当たり 1 か月平均 284,828 円で、前年に比べ名目で 1.4%の増加、物価変動の影響を除いた実質で 0.8%の減少となりました。

（3）消費支出の内訳

消費支出の内訳をみると、前年に比べ、住居、光熱・水道、家具・家事用品、保健医療、その他の消費支出については名目、実質ともにプラスとなりました。被服及び履物については名目はプラスとなり、実質はマイナスとなりました。食料、交通・通信、教育、教養娯楽については名目、実質ともにマイナスとなりました。

また、エンゲル係数（消費支出に占める食料の割合）は 25.7%で、前年に比べ 1.0 ポイント減少しました。

2 二人以上の世帯のうち勤労者世帯（表 1 参照）

（1）世帯の状況

世帯人数	3.05 人
有業人数	1.69 人
世帯主の年齢	46.7 歳

（2）消費支出の状況

令和 4 年の高知市の二人以上の世帯のうち勤労者世帯の消費支出は、1 世帯当たり 1 か月平均 321,687 円で、前年に比べ名目で 5.6%の増加、物価変動の影響を除いた実質で 3.3%の増加となりました。

（3）消費支出の内訳

消費支出の内訳をみると、前年に比べ、住居、被服及び履物、保健医療、教養娯楽、その他の消費支出については名目、実質ともにプラスとなりました。食料、光熱・水道、家具・家事用品については名目がプラス、実質がマイナス、交通・通信については名目がマイナス、実質がプラスとなりました。教育については名目、実質ともにマイナスとなりました。

また、平均消費性向（可処分所得に対する消費支出の割合）は 64.7%で、前年に比べて 5.7 ポイント増加しました。

（4）収入

令和 4 年の高知市の二人以上の世帯のうち勤労者世帯の実収入は、1 世帯当たり 1 か月平均 607,094 円で、前年に比べ名目で 3.2%の減少、実質で 5.3%の減少となりました。

また、実収入の勤め先収入のうち、世帯主収入が 409,115 円（名目+4.0%、実質+1.8%）、世帯主の配偶者の収入が 143,865 円（名目△8.7%、実質△10.7%）となりました。

可処分所得^(注3)は 496,876 円（名目△3.8%、実質△5.9%）で、非消費支出^(注4)は 110,218 円（名目+0.1%）となりました。

（注 3）可処分所得とは、「実収入」から「非消費支出」を差し引いた額です。

いわゆる手取り収入のことで、これにより購買力の強さを測ることができます。

（注 4）非消費支出とは、税金や社会保険料など原則として世帯の自由にならない支出のことをいいます。

表1 1世帯当たり1か月平均の収入と支出（高知市）

（単位：円）

項 目	二人以上の世帯				二人以上の世帯のうち勤労者世帯			
	R3年	R4年	対前年比(%)		R3年	R4年	対前年比(%)	
			名 目	実 質			名 目	実 質
世帯人員(人)	2.88	2.84			3.08	3.05		
有業人員(人)	1.44	1.38			1.78	1.69		
世帯主の年齢(歳)	56.0	55.0			47.8	46.7		
実収入					626,843	607,094	△ 3.2	△ 5.3
經常収入					614,241	598,413	△ 2.6	△ 4.7
勤め先収入					564,653	562,838	△ 0.3	△ 2.4
世帯主収入					393,436	409,115	4.0	1.8
世帯主の配偶者の収入					157,611	143,865	△ 8.7	△ 10.7
他の世帯員収入					13,605	9,858	△ 27.5	△ 29.1
事業・内職収入					1,006	1,392	38.4	35.4
他の經常収入					48,582	34,183	△ 29.6	△ 31.1
特別収入					12,602	8,681	△ 31.1	△ 32.6
実支出					414,728	431,905	4.1	
消費支出	280,789	284,828	1.4	△ 0.8	304,635	321,687	5.6	3.3
食料	75,096	73,112	△ 2.6	△ 5.8	77,847	78,394	0.7	△ 2.6
住居	20,278	20,872	2.9	1.0	21,714	23,609	8.7	6.7
光熱・水道	20,507	22,609	10.3	2.1	20,600	22,234	7.9	△ 0.1
家具・家事用品	10,045	10,439	3.9	2.0	10,503	10,585	0.8	△ 1.1
被服及び履物	8,204	8,393	2.3	△ 0.1	9,454	10,390	9.9	7.3
保健医療	11,903	12,560	5.5	6.0	10,900	13,480	23.7	24.3
交通・通信	49,832	48,675	△ 2.3	△ 0.6	61,776	60,904	△ 1.4	0.3
教育	9,946	9,463	△ 4.9	△ 5.8	13,609	12,973	△ 4.7	△ 5.6
教養娯楽	23,702	22,873	△ 3.5	△ 4.2	25,029	25,395	1.5	0.8
その他の消費支出	51,275	55,833	8.9	8.3	53,203	63,723	19.8	19.1
非消費支出					110,093	110,218	0.1	
直接税					43,042	44,089	2.4	
社会保険料					67,033	66,101	△ 1.4	
他の非消費支出					18	28	55.6	
可処分所得					516,750	496,876	△ 3.8	△ 5.9
黒字					212,114	175,189	△ 17.4	
金融資産純増					176,818	158,078	△ 10.6	
土地家屋借金純減					40,453	31,039	△ 23.3	
その他					△ 5,156	△ 13,928	170.1	
平均消費性向(%)					59.0	64.7		
黒字率(%)					41.0	35.3		
エンゲル係数(%)	26.7	25.7			25.6	24.4		

可処分所得＝実収入－非消費支出

黒字＝実収入－実支出＝可処分所得－消費支出

平均消費性向＝消費支出÷可処分所得×100

黒字率＝黒字÷可処分所得×100

エンゲル係数＝食料費÷消費支出×100

実質増減率＝((100＋名目増減率)÷(100＋各項目に対応する消費者物価指数の変化率)－1)×100

⇒実収入、消費支出及び可処分所得は、消費者物価指数の持家の帰属家賃を除く総合指数の変化率を用いている。

※表示した数値は、その1けた下位を四捨五入しているため、内訳の合計は総計と必ずしも一致しません。

表2 二人以上の世帯のうち勤労者世帯の実収入の推移

(単位:円)

	H28年	H29年	H30年	R元年	R2年	R3年	R4年	全 国
実 収 入	605,002	558,069	553,526	554,178	604,635	626,843	607,094	617,654
経 常 収 入	593,800	551,250	547,673	547,554	576,233	614,241	598,413	604,846
勤 め 先 収 入	537,810	516,947	508,220	503,117	538,801	564,653	562,838	564,011
世 帯 主 収 入	411,124	379,301	386,665	379,741	402,932	393,436	409,115	450,906
世 帯 主 の 配 偶 者 の 収 入	107,493	124,149	102,167	115,901	120,597	157,611	143,865	97,378
他 の 世 帯 員 収 入	19,192	13,497	19,388	7,475	15,272	13,605	9,858	15,728
事 業 ・ 内 職 収 入	5,043	5,108	4,564	3,997	4,512	1,006	1,392	4,977
他 の 経 常 収 入	50,947	29,195	34,889	40,440	32,919	48,582	34,183	35,858
特 別 収 入	11,201	6,819	5,853	6,624	28,402	12,602	8,681	12,808

図1 消費支出の対前年増加率の推移(二人以上の世帯)



図2 消費支出の項目別構成比の推移(二人以上の世帯)



図3 消費支出の対前年増加率の推移(二人以上の世帯のうち勤労者世帯)

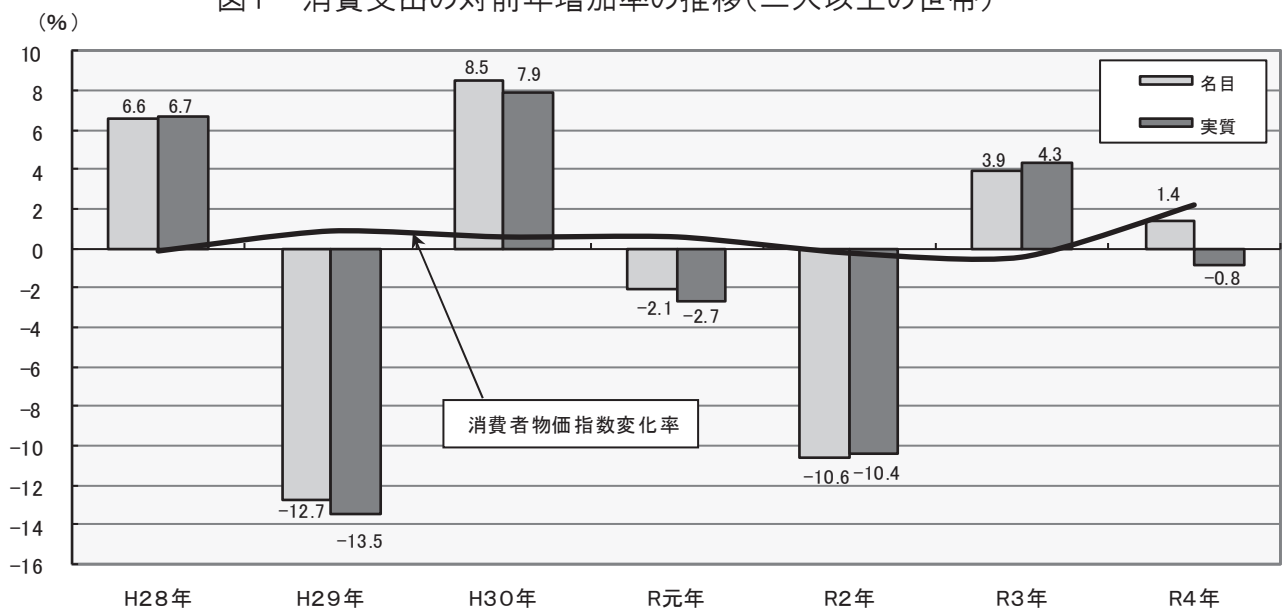

図4 二人以上の世帯のうち勤労者世帯の家計収支

1 実収入の項目別構成比

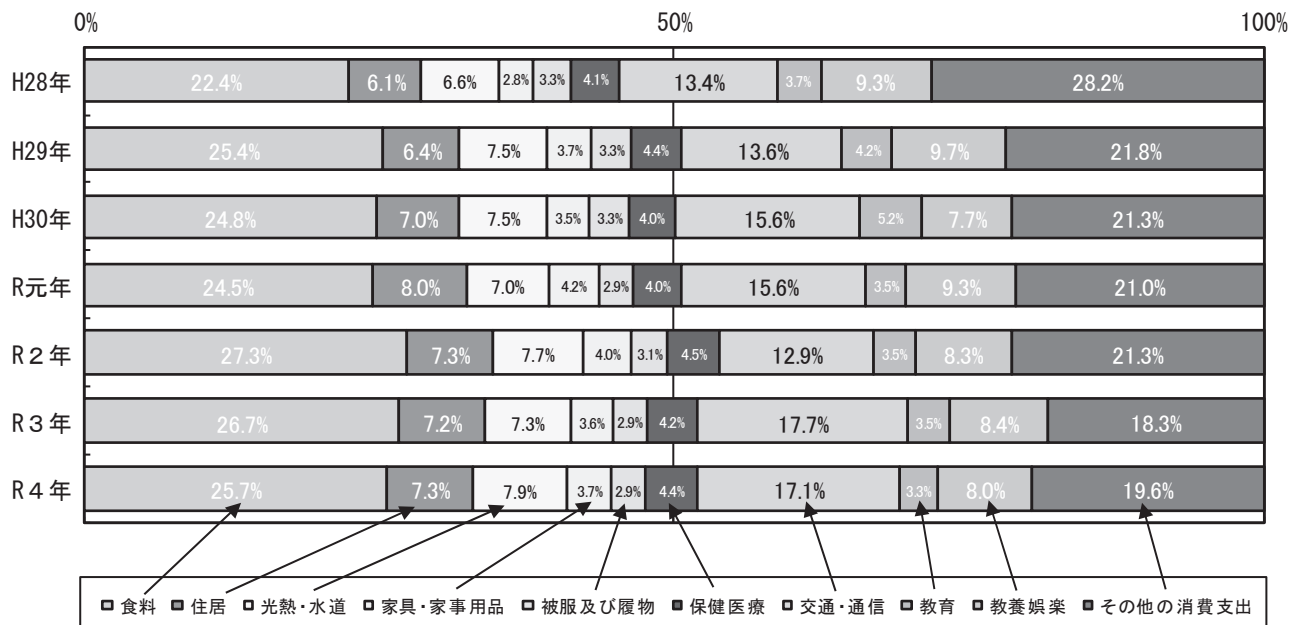

2 実収入に対する支出の項目別構成比

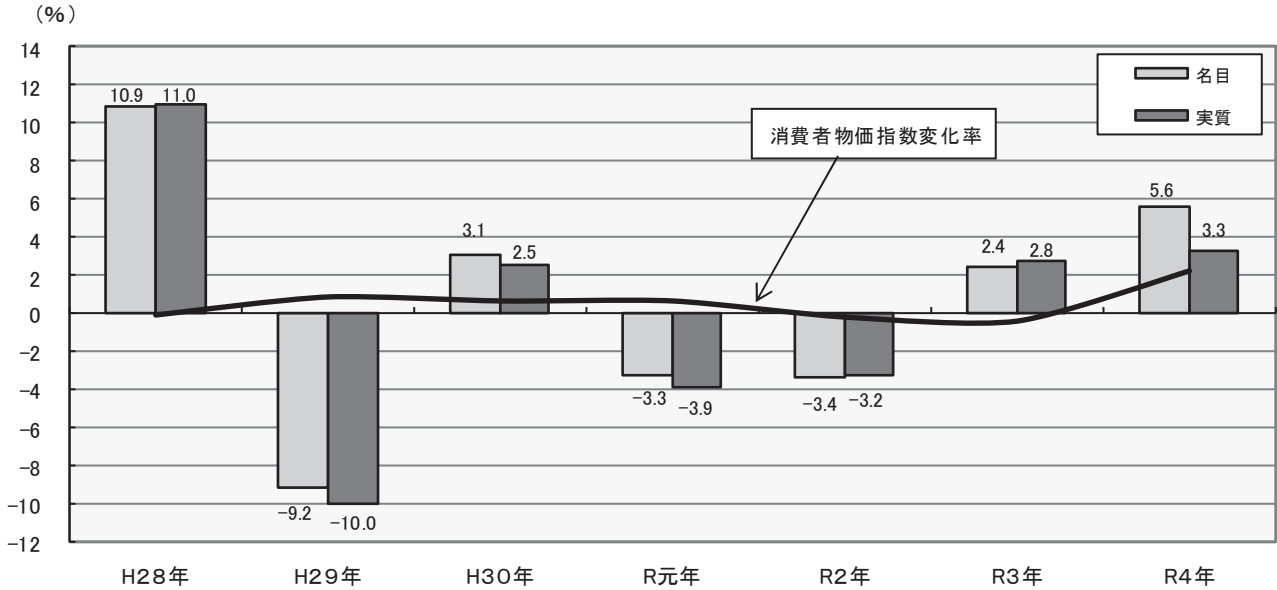
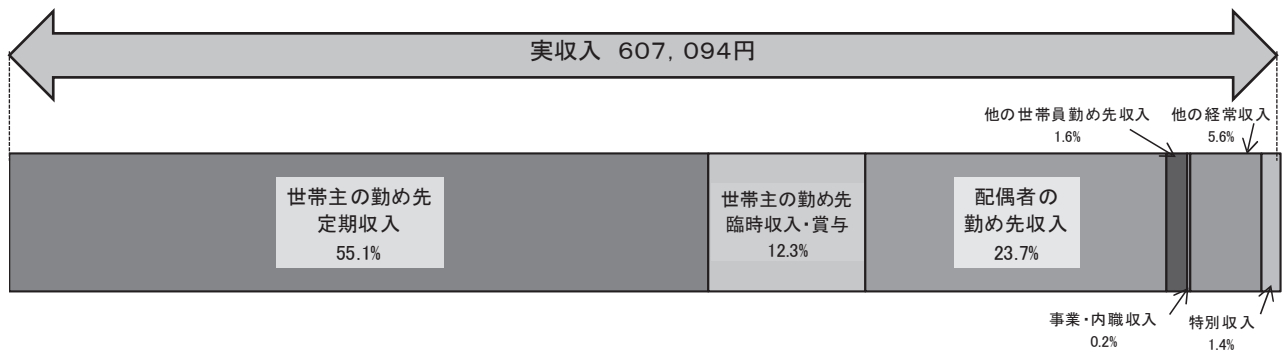

図5 年平均の消費支出の推移（二人以上の世帯）



図6 年平均の消費支出の推移（二人以上の世帯のうち勤労者世帯）

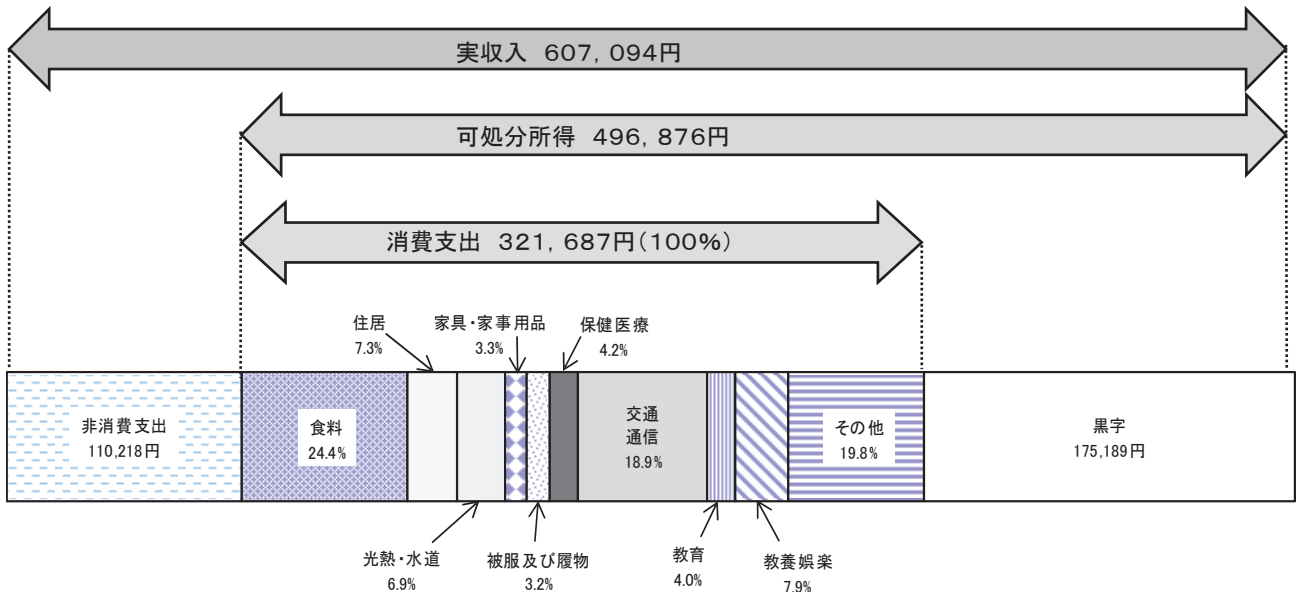

図7 年平均の実収入の推移（二人以上の世帯のうち勤労者世帯）

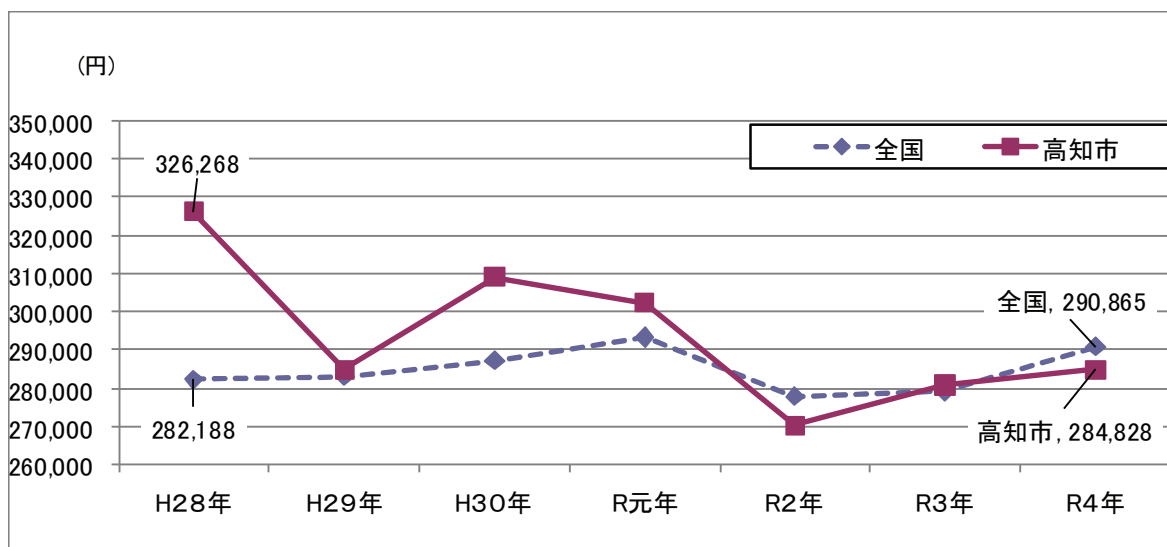

《特集》令和4年高知市消費者物価指数年報

1 高知市消費者物価指数の概況

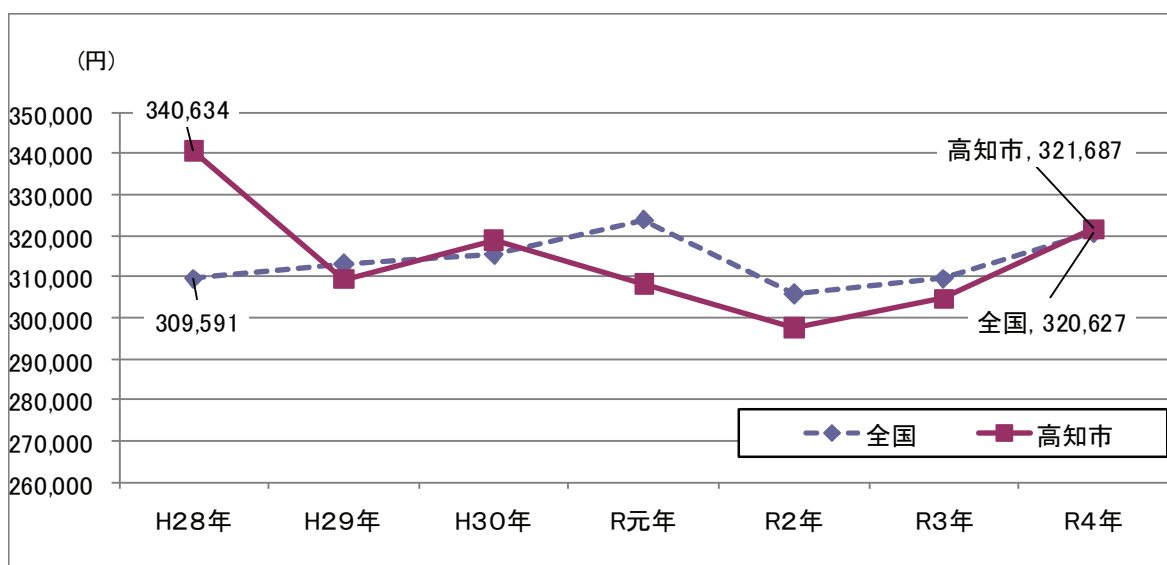
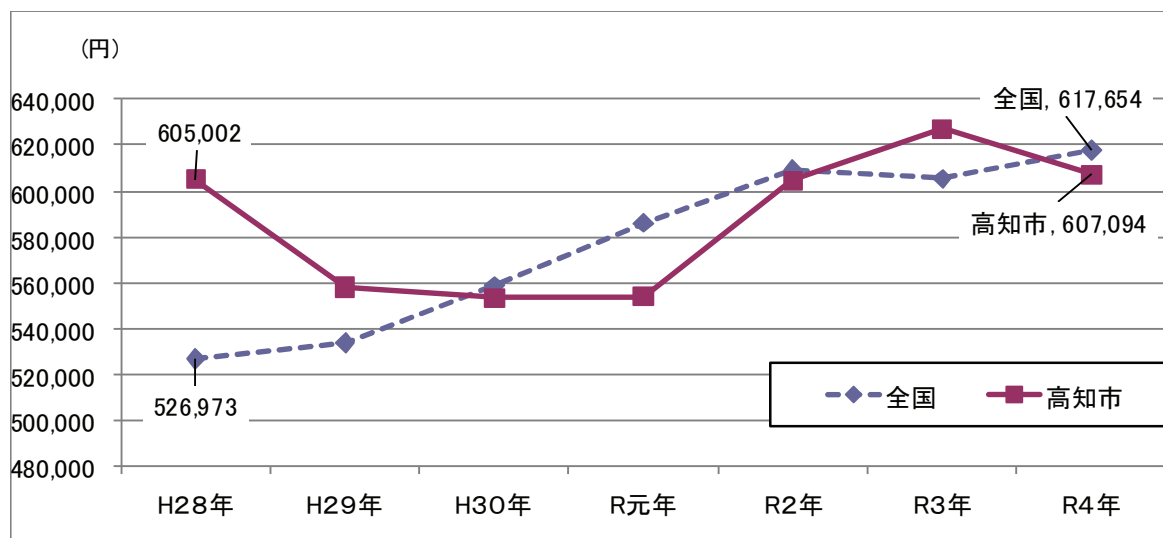
総合指数、生鮮食品を除く総合指数並びに生鮮食品及びエネルギーを除く総合指数で上昇

- | | |
|------------------------------|-------------|
| (1) 総合指数は令和2年を100として101.6 | 前年比は1.9%の上昇 |
| (2) 生鮮食品を除く総合指数は101.5 | 前年比は1.7%の上昇 |
| (3) 生鮮食品及びエネルギーを除く総合指数は100.1 | 前年比は0.8%の上昇 |

【全国】

- | | |
|------------------------------|-------------|
| (1) 総合指数は令和2年を100として102.3 | 前年比は2.5%の上昇 |
| (2) 生鮮食品を除く総合指数は102.1 | 前年比は2.3%の上昇 |
| (3) 生鮮食品及びエネルギーを除く総合指数は100.5 | 前年比は1.1%の上昇 |

(1) 10大費目別の動き（寄与度）

【高知市】

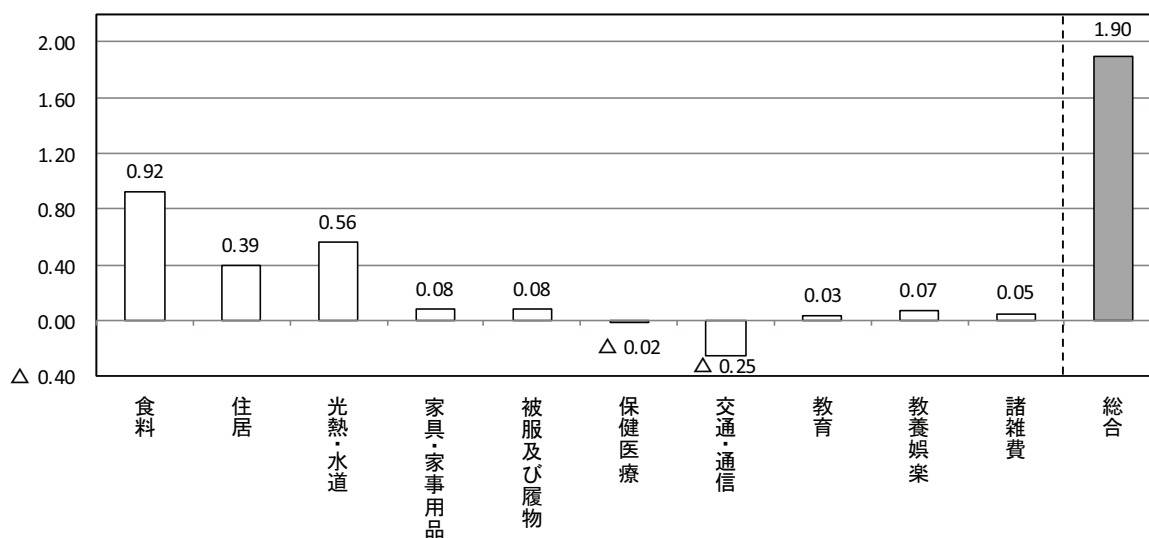

(2) 月別の動き

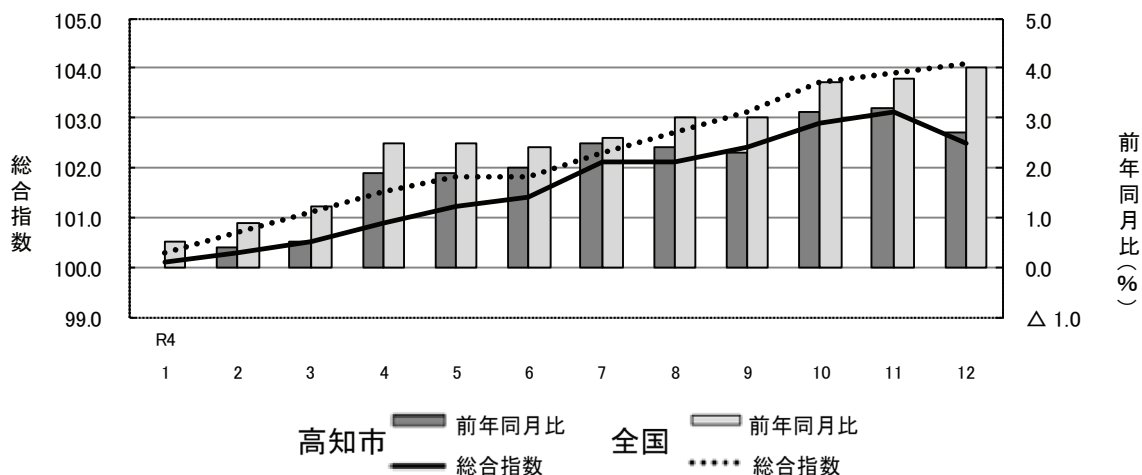

月		R4.1	2	3	4	5	6	7	8	9	10	11	12
高知市	総合指数	100.1	100.3	100.5	100.9	101.2	101.4	102.1	102.1	102.4	102.9	103.1	102.5
	前年同月比(%)	0.0	0.4	0.5	1.9	1.9	2.0	2.5	2.4	2.3	3.1	3.2	2.7
全国	総合指数	100.3	100.7	101.1	101.5	101.8	101.8	102.3	102.7	103.1	103.7	103.9	104.1
	前年同月比(%)	0.5	0.9	1.2	2.5	2.5	2.4	2.6	3.0	3.0	3.7	3.8	4.0

(3) 年別の動き

① 指数の動き

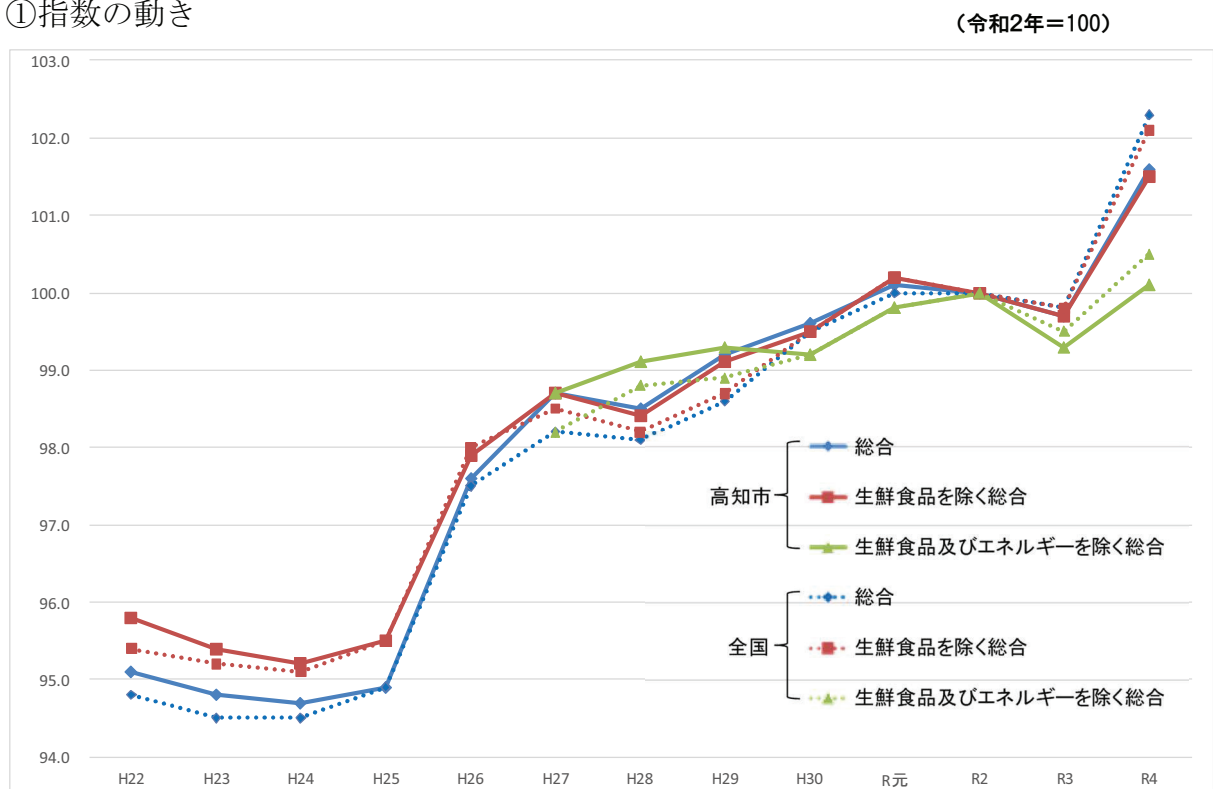

②前年比の動き

【高知市】

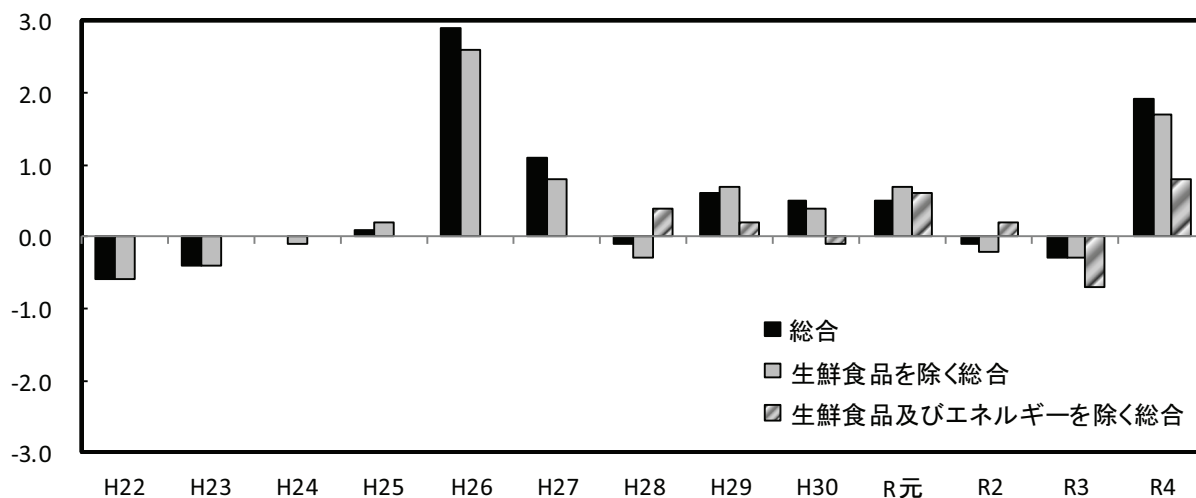

③指数及び前年比

【高知市】

(令和2年=100)

		H22	H23	H24	H25	H26	H27	H28	H29	H30	R元	R2	R3	R4
総合	指数	95.1	94.8	94.7	94.9	97.6	98.7	98.5	99.2	99.6	100.1	100.0	99.7	101.6
	前年比(%)	△ 0.6	△ 0.4	0.0	0.1	2.9	1.1	△ 0.1	0.6	0.5	0.5	△ 0.1	△ 0.3	1.9
生鮮食品を除く総合	指数	95.8	95.4	95.2	95.5	97.9	98.7	98.4	99.1	99.5	100.2	100.0	99.7	101.5
	前年比(%)	△ 0.6	△ 0.4	△ 0.1	0.2	2.6	0.8	△ 0.3	0.7	0.4	0.7	△ 0.2	△ 0.3	1.7
生鮮食品及びエネルギーを除く総合	指数	-	-	-	-	-	98.7	99.1	99.3	99.2	99.8	100.0	99.3	100.1
	前年比(%)	-	-	-	-	-	-	0.4	0.2	△ 0.1	0.6	0.2	△ 0.7	0.8

【全国】

(令和2年=100)

		H22	H23	H24	H25	H26	H27	H28	H29	H30	R元	R2	R3	R4
総合	指数	94.8	94.5	94.5	94.9	97.5	98.2	98.1	98.6	99.5	100.0	100.0	99.8	102.3
	前年比(%)	△ 0.7	△ 0.3	0.0	0.4	2.7	0.8	△ 0.1	0.5	1.0	0.5	0.0	△ 0.2	2.5
生鮮食品を除く総合	指数	95.4	95.2	95.1	95.5	98.0	98.5	98.2	98.7	99.5	100.2	100.0	99.8	102.1
	前年比(%)	△ 1.0	△ 0.3	△ 0.1	0.4	2.6	0.5	△ 0.3	0.5	0.9	0.6	△ 0.2	△ 0.2	2.3
生鮮食品及びエネルギーを除く総合	指数	96.1	95.3	94.9	94.8	96.9	98.2	98.8	98.9	99.2	99.8	100.0	99.5	100.5
	前年比(%)	△ 1.3	△ 0.8	△ 0.4	△ 0.2	2.2	1.4	0.6	0.1	0.4	0.6	0.2	△ 0.5	1.1

※「生鮮食品及びエネルギーを除く総合」については、全国は昭和45年から、都道府県庁所在地は平成27年から指数が作成されている。

2 高知市消費者物価指数(総合及び10大費目)

(令和2年=100)

年 月	総 合	前年(月)比 (%)	前年同月比 (%)	食 料	住 居	光 熱	家 具	被服及び	
						水 道	家事用品	履 物	
年 平 均	平成22年	95.1	△ 0.6	-	88.1	101.6	86.5	95.3	90.7
	23	94.8	△ 0.4	-	88.1	101.0	88.2	90.4	91.0
	24	94.7	0.0	-	88.6	100.4	89.9	91.0	90.6
	25	94.9	0.1	-	88.4	99.9	92.2	89.7	89.3
	26	97.6	2.9	-	92.1	100.6	97.9	94.1	91.0
	27	98.7	1.1	-	95.4	100.4	96.8	95.6	94.5
	28	98.5	△ 0.1	-	97.2	100.0	93.3	94.7	96.5
	29	99.2	0.6	-	98.2	99.5	95.8	97.2	96.6
	30	99.6	0.5	-	98.8	99.0	99.9	94.1	95.6
	令和元年	100.1	0.5	-	98.8	99.4	101.9	96.8	98.2
	2	100.0	△ 0.1	-	100.0	100.0	100.0	100.0	100.0
	3	99.7	△ 0.3	-	100.1	100.7	101.7	101.6	102.1
	4	101.6	1.9	-	103.6	102.6	109.8	103.6	104.5
月 別	令和3年 12月	99.8	△ 0.1	0.0	100.7	100.7	106.4	99.6	103.8
	令和4年 1月	100.1	0.3	0.0	101.9	100.7	107.4	99.6	102.9
	2	100.3	0.2	0.4	102.1	100.7	109.1	98.0	103.4
	3	100.5	0.2	0.5	101.7	101.3	110.5	98.1	104.0
	4	100.9	0.4	1.9	101.4	101.9	111.3	102.3	104.5
	5	101.2	0.3	1.9	102.1	102.1	111.6	103.9	104.9
	6	101.4	0.2	2.0	102.6	102.7	111.7	105.5	104.8
	7	102.1	0.7	2.5	103.4	103.3	112.0	105.9	103.9
	8	102.1	0.0	2.4	104.0	103.0	108.4	106.5	103.4
	9	102.4	0.2	2.3	104.8	103.3	108.5	105.9	105.1
	10	102.9	0.5	3.1	106.5	104.0	108.8	104.8	105.6
	11	103.1	0.2	3.2	106.9	103.9	109.1	106.5	106.3
12	102.5	△ 0.6	2.7	105.8	104.3	109.6	106.1	105.6	

年 月	保健医療	交 通	教 育	教養娯楽	諸 雑 費	生鮮食品	生鮮食品及び	食料(酒類を除く)	
		通 信				を 除 く	エネルギーを	及びエネルギーを	
						総 合	除く総合	除く総合	
年 平 均	平成22年	96.0	97.8	107.7	100.1	98.5	95.8	-	99.0
	23	95.9	98.9	105.3	95.2	102.0	95.4	-	97.9
	24	95.0	99.1	105.5	94.2	101.4	95.2	-	97.4
	25	94.3	100.7	105.6	93.1	102.9	95.5	-	97.1
	26	95.0	103.1	107.1	95.8	106.7	97.9	-	99.0
	27	95.8	101.9	107.9	97.1	107.1	98.7	98.7	99.9
	28	96.4	98.8	107.9	98.0	107.3	98.4	99.1	100.0
	29	97.4	99.4	108.2	98.4	107.3	99.1	99.3	99.9
	30	98.4	100.6	107.8	99.0	107.7	99.5	99.2	99.6
	令和元年	99.3	100.4	106.6	100.2	106.4	100.2	99.8	100.1
	2	100.0	100.0	100.0	100.0	100.0	100.0	100.0	100.0
	3	100.4	94.0	102.2	100.7	101.1	99.7	99.3	99.0
	4	99.9	92.4	103.2	101.4	101.7	101.5	100.1	99.1
月 別	令和3年 12月	99.8	91.2	102.8	100.9	101.7	99.7	98.6	98.1
	令和4年 1月	99.7	91.0	102.8	100.9	101.8	99.8	98.7	98.0
	2	100.0	91.4	102.8	100.9	101.8	100.0	98.7	97.9
	3	99.8	91.4	102.9	101.3	101.6	100.4	99.0	98.2
	4	99.2	91.5	103.3	102.0	102.2	100.8	99.4	98.8
	5	99.2	91.8	103.3	101.9	102.0	101.1	99.7	99.0
	6	99.3	91.6	103.3	100.3	101.9	101.2	99.8	99.1
	7	99.6	93.5	103.3	101.6	102.1	102.0	100.6	99.8
	8	99.6	93.4	103.3	103.1	102.4	102.0	100.7	99.6
	9	100.0	93.1	103.3	102.4	102.5	102.1	100.8	99.6
	10	100.2	93.3	103.3	101.0	102.4	102.6	101.3	99.8
	11	100.8	93.6	103.3	100.5	102.7	103.0	101.7	100.0
12	100.8	93.6	103.3	100.7	97.0	102.5	101.1	99.5	

高 知 県 の

	人 口						世 帯 数
	総 数	男	女	15歳未満	15～64歳	65歳以上	
	人	人	人	人	人	人	世帯
平成 29年(度)	714 163	336 409	377 754	80 757	389 711	243 695	317 755
30	706 928	333 267	373 661	79 006	383 294	244 628	316 993
令和 元	699 068	329 810	369 258	77 138	377 016	244 914	316 036
2	* 691 527	* 326 531	* 364 996	* 75 171	* 370 997	* 245 359	* 315 272
3	684 049	323 129	360 920	73 583	365 134	245 332	314 961
令和 4 . 3	680 448	321 411	359 037	72 704	362 694	245 050	313 365
4	677 888	320 107	357 781	72 467	360 509	244 912	313 036
5	678 117	320 456	357 661	72 378	360 860	244 879	314 411
6	677 872	320 456	357 416	72 274	360 828	244 770	314 757
7	677 450	320 282	357 168	72 120	360 694	244 636	314 746
8	677 067	320 132	356 935	71 860	360 639	244 568	314 739
9	676 278	319 760	356 518	71 724	360 348	244 206	314 449
10	675 710	319 504	356 206	71 618	360 098	243 994	314 268
11	675 120	319 221	355 899	71 497	359 813	243 810	314 246
12	674 505	318 923	355 582	71 355	359 474	243 676	314 056
5 . 1	673 817	318 539	355 278	71 230	359 044	243 543	313 658
2	672 724	318 036	354 688	71 064	358 464	243 196	313 205
3	671 758	317 624	354 134	70 921	357 879	242 958	312 725
備 考	年の時系列は各年10月1日現在、月の時系列は各月1日現在の推計値(令和2年国勢調査確定値基準)。 但し、*が付与されている数値は、国勢調査の結果。						
資 料 出 所	高 知 県 統 計 分 析 課						
関 連 ペ ー ジ	13～22						

	物 価	賃 金 ・ 労 働					
	2) 消費 者 物 価 指数(高知市)	調査産業計 平均賃金	3) 賃 金 指 数		4) 調査産業計 雇用指数	有 効 求 人 倍 率	就 職 率
			名 目	実 質			
		円				倍	%
平成 29年(度)	99.2	301 653	111.8	113.7	98.1	1.20	36.9
30	99.6	268 851	99.6	100.1	99.6	1.27	37.5
令和 元	100.1	272 488	101.0	101.0	100.5	1.27	36.0
2	100.0	269 637	100.0	100.0	100.0	0.99	34.1
3	99.7	264 771	98.1	98.5	99.5	1.11	33.2
令和 4 . 3	100.5	237 455	88.1	87.7	100.6	1.15	53.0
4	100.9	232 942	86.4	85.5	101.6	1.15	28.8
5	101.2	240 862	89.3	88.2	102.3	1.16	34.3
6	101.4	368 356	136.6	134.6	101.9	1.16	35.7
7	102.1	285 639	105.9	103.5	102.8	1.19	29.7
8	102.1	228 543	84.8	82.8	102.6	1.21	31.3
9	102.4	226 952	84.2	82.1	101.5	1.22	34.7
10	102.9	232 157	86.1	83.4	101.5	1.23	32.9
11	103.1	242 370	89.9	86.9	102.2	1.23	37.6
12	102.5	r)453 825	r)168.3	r)163.7	r)102.7	1.24	36.8
5 . 1	103.2	p)230 820	p)85.6	p)82.6	p)102.1	1.26	23.4
2	103.0	1.27	31.2
3
備 考	総合指数	「毎月勤労統計調査」(事業所規模5人以上)			季節調整値 (年度平均は実数)		
資 料 出 所	総務省統計局	高知県統計分析課			高知労働局 職業安定課		
関 連 ペ ー ジ	35～42	47～62			63		

主 要 指 標

指数：1) 平成27年=100、2)、3)、4) 令和2年=100

商 業 工 業				電 力 需 要	国 内 銀 行 の 預 貸 金 合 計		
1) 鉱工業生産指数			大型小売店 販売状況	高圧・低圧 総 計	預 金 残 高	貸 出 残 高	
総 合	鉱 業	製 造 工 業					
			百万円	千kWh	百万円	百万円	
104.2	95.7	104.4	70 599	4 352 507	2 689 032	1 524 488	平成 29 年(度)
103.1	97.2	103.3	70 779	4 144 156	2 705 262	1 560 793	30
99.3	94.1	99.4	69 738	4 041 826	2 717 143	1 575 053	令和 元
93.0	89.4	93.1	72 528	4 005 002	2 964 631	1 657 423	2
92.1	90.8	92.2	73 314	4 080 458	3 071 996	1 671 163	3
90.2	86.4	90.3	5 993	361 978	3 071 996	1 671 163	令和 4 . 3
94.0	100.3	93.5	5 754	307 834	3 138 509	1 657 244	4
98.1	97.9	98.1	6 101	298 232	3 132 383	1 658 978	5
92.5	83.3	92.4	5 786	295 721	3 141 556	1 660 661	6
90.9	90.2	91.0	6 281	351 388	3 142 026	1 665 080	7
96.7	95.0	97.2	6 188	392 744	3 104 707	1 659 231	8
83.4	79.1	83.5	5 757	366 098	3 093 328	1 653 859	9
86.6	107.2	86.7	6 160	305 741	3 115 662	1 651 433	10
93.3	86.0	93.4	5 999	278 014	3 130 325	1 656 462	11
92.3	78.5	92.6	8 034	322 021	3 168 205	1 666 096	12
89.7	96.9	89.5	6 246	…	3 109 984	1 662 713	5 . 1
…	…	…	…	…	3 068 602	1 668 849	2
…	…	…	…	…	…	…	3

季節調整済指数(年平均は原指数)			年別は年度末(3月末)残高 国内銀行=都銀・地銀・信託・第2地方銀行協会加盟行	備 考
高 知 県 統 計 分 析 課	四国経済産業局	資源エネルギー庁	日本銀行 高知支店	資 料 出 所
43～46	64	65	65	関 連 ペ ー ジ

青果物の卸売数量及び価格				自 動 車 保有台数	交 通 事 故				
野 菜 計		果 実 計			総 数	件 数	死 傷 者		
数 量	価 格	数 量	価 格	総 数			総 数	死 者	
t	1kg当たり円	t	1kg当たり円	台	件	人	人	人	
36 793	271	14 030	402	562 696	1 790	2 029	29	2 000	
35 246	264	12 788	404	562 916	1 613	1 820	29	1 791	
34 905	250	12 212	389	551 289	1 556	1 733	33	1 700	
36 024	275	10 773	430	551 886	1 263	1 416	34	1 382	
35 777	279	10 165	473	550 502	1 046	1 167	25	1 142	
3 092	294	912	460	550 502	72	77	2	75	
3 231	301	757	521	551 834	69	82	2	80	
2 935	319	689	504	552 009	74	82	-	82	
2 790	280	630	500	552 333	80	91	4	87	
2 449	298	678	582	552 959	77	86	2	84	
2 536	292	752	567	553 035	72	76	-	76	
2 755	287	717	489	553 708	66	73	3	70	
3 259	275	896	459	553 725	85	99	4	95	
3 061	259	868	392	553 997	93	98	2	96	
2 999	300	1 191	518	554 058	110	120	1	119	
2 561	309	800	434	554 346	83	90	-	90	
2 598	303	1 187	350	554 252	65	73	1	72	
3 068	284	1 068	347	…	74	77	1	76	

高知市中央卸売市場	年は年度末台数		備 考
高知市卸売市場 市場課	高知運輸支局	高知県警察本部交通企画課	資 料 出 所
67	68	68	関 連 ペ ー ジ



高知県の推計人口 月報 (令和5年3月1日現在)

<人口>

	671,758 人	(男 317,624 人、女 354,134 人)
・前月差	△ 966 人	(男 △ 412 人、女 △ 554 人)
・前年同月差	△ 8,690 人	(男 △ 3,787 人、女 △ 4,903 人)

令和5年2月中の人口動態は966人の減少

○自然増減(出生と死亡の差)

2月中の出生数から死亡数を引いた自然増減は、743人の減少となった。

	出生数	死亡数	自然増減
男	143	476	△ 333
女	134	544	△ 410
総数	277	1,020	△ 743

自然増減の推移(人)

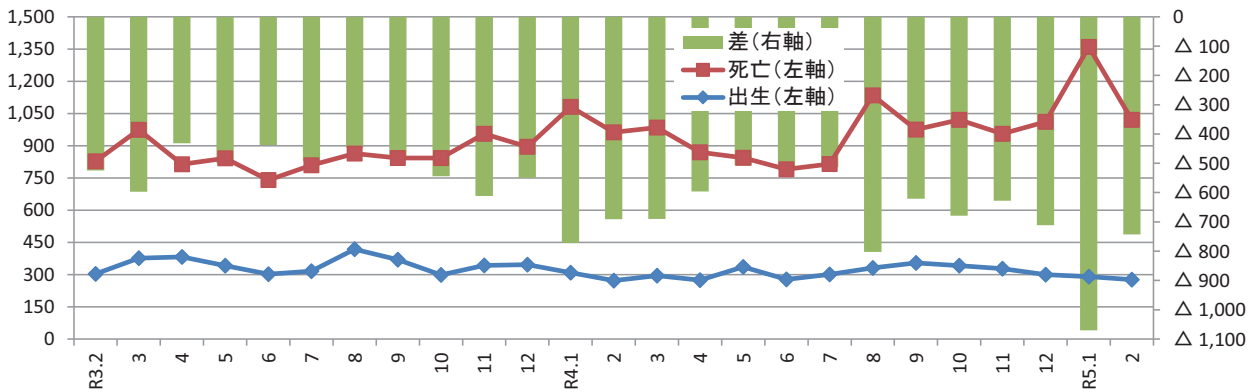

○社会増減(転入と転出の差)

2月中の転入から転出を引いた社会増減は、223人の減少となった。

転入			転出			社会増減	
①=②+③	②	③	④=⑤+⑥	⑤	⑥	⑦=①-④	⑧=②-⑤
1,440 人	1,413 人	27 人	1,663 人	1,648 人	15 人	△ 223 人	△ 235 人

※転入及び転出には、県外だけでなく県内市町村間の移動も含む。

うち、男:△ 79人
女:△144人

社会増減(⑦転入-転出)の推移(人)

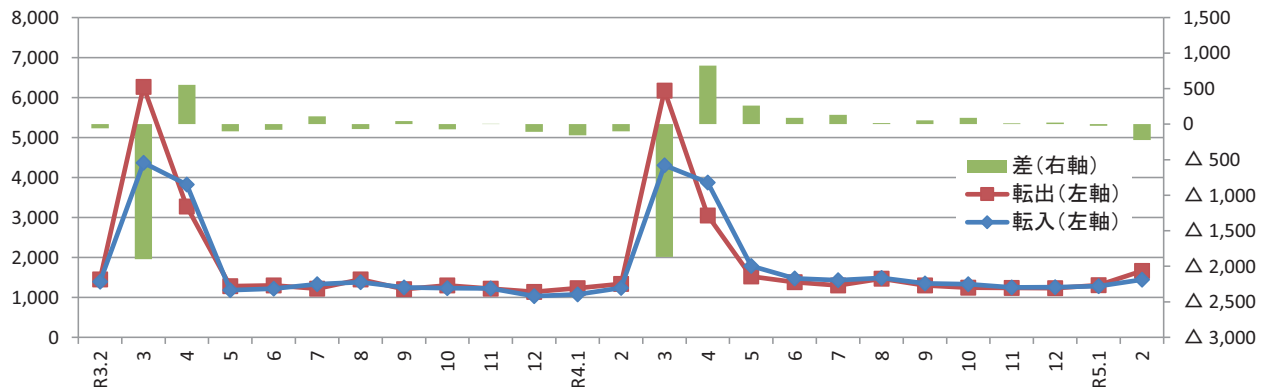

〈参考：高知県の推計人口及び世帯数の推移〉

単位：人、世帯

年 月	総 数	男	女	世帯数
平成 22年	* 764,456	* 359,134	* 405,322	* 321,909
23年	756,390	355,136	401,254	322,052
24年	749,460	351,885	397,575	321,195
25年	742,481	348,861	393,620	320,444
26年	735,125	345,559	389,566	319,555
27年	* 728,276	* 342,672	* 385,604	* 319,011
28年	721,256	339,479	381,777	318,440
29年	714,163	336,409	377,754	317,755
30年	706,928	333,267	373,661	316,993
令和 元年	699,068	329,810	369,258	316,036
2年	* 691,527	* 326,531	* 364,996	* 315,272
3年	684,049	323,129	360,920	314,961
4年	675,710	319,504	356,206	314,268
令和3年 3月	688,870	325,256	363,614	314,584
4月	686,374	323,989	362,385	314,268
5月	686,496	324,247	362,249	315,425
6月	685,895	323,975	361,920	315,340
7月	685,376	323,745	361,631	315,291
8月	684,994	323,595	361,399	315,218
9月	684,479	323,320	361,159	315,130
10月	684,049	323,129	360,920	314,961
11月	683,433	322,833	360,600	314,779
12月	682,827	322,534	360,293	314,588
令和4年 1月	682,170	322,177	359,993	314,156
2月	681,241	321,760	359,481	313,726
3月	680,448	321,411	359,037	313,365
4月	677,888	320,107	357,781	313,036
5月	678,117	320,456	357,661	314,411
6月	677,872	320,456	357,416	314,757
7月	677,450	320,282	357,168	314,746
8月	677,067	320,132	356,935	314,732
9月	676,278	319,760	356,518	314,442
10月	675,710	319,504	356,206	314,261
11月	675,120	319,221	355,899	314,239
12月	674,505	318,923	355,582	314,049
令和5年 1月	673,817	318,539	355,278	313,651
2月	672,724	318,036	354,688	313,205
3月	671,758	317,624	354,134	312,725

(注1) *が付与された数値は国勢調査の結果です。年の時系列は各年10月1日現在、月の時系列は各月1日現在の推計値です。

(注2) 人口及び世帯数は、国勢調査結果（平成22年11月から平成27年9月までは平成22年確定値、平成27年11月から令和2年9月までは平成27年確定値、令和2年11月以降は令和2年確定値）を基礎とし、これに毎月の住民基本台帳等の増減数を加算した推計値です。

<年齢別(3区分)人口>

単位:人

	総数	男	女	15歳未満			15～64歳			65歳以上		
				総数	男	女	総数	男	女	総数	男	女
県計	671,758	317,624	354,134	70,921	36,203	34,718	357,879	179,404	178,475	242,958	102,017	140,941
市計	556,471	262,699	293,772	60,560	30,905	29,655	306,090	152,640	153,450	189,821	79,154	110,667
郡計	115,287	54,925	60,362	10,361	5,298	5,063	51,789	26,764	25,025	53,137	22,863	30,274
高知市	319,988	149,522	170,466	35,977	18,334	17,643	185,164	90,514	94,650	98,847	40,674	58,173
室戸市	10,939	5,281	5,658	703	363	340	4,405	2,384	2,021	5,831	2,534	3,297
安芸市	15,508	7,368	8,140	1,323	672	651	7,606	3,915	3,691	6,579	2,781	3,798
南国市	45,904	21,725	24,179	5,479	2,794	2,685	25,480	12,647	12,833	14,945	6,284	8,661
土佐市	25,249	12,158	13,091	2,853	1,499	1,354	13,010	6,651	6,359	9,386	4,008	5,378
須崎市	19,471	9,552	9,919	1,745	871	874	9,558	5,180	4,378	8,168	3,501	4,667
宿毛市	18,237	8,551	9,686	1,783	891	892	8,936	4,513	4,423	7,518	3,147	4,371
土佐清水市	11,598	5,462	6,136	781	414	367	4,757	2,424	2,333	6,060	2,624	3,436
四万十市	31,667	14,968	16,699	3,466	1,763	1,703	16,141	8,163	7,978	12,060	5,042	7,018
香南市	32,035	15,495	16,540	3,933	1,999	1,934	17,604	9,055	8,549	10,498	4,441	6,057
香美市	25,875	12,617	13,258	2,517	1,305	1,212	13,429	7,194	6,235	9,929	4,118	5,811
安芸郡	14,988	7,148	7,840	1,346	685	661	6,880	3,637	3,243	6,762	2,826	3,936
東洋町	2,043	1,021	1,022	128	59	69	868	487	381	1,047	475	572
奈半利町	2,895	1,336	1,559	247	136	111	1,259	637	622	1,389	563	826
田野町	2,393	1,119	1,274	233	103	130	1,110	584	526	1,050	432	618
安田町	2,177	1,057	1,120	187	105	82	956	499	457	1,034	453	581
北川村	1,117	548	569	82	39	43	531	293	238	504	216	288
馬路村	730	347	383	78	34	44	358	187	171	294	126	168
芸西村	3,633	1,720	1,913	391	209	182	1,798	950	848	1,444	561	883
長岡郡	6,107	2,895	3,212	442	218	224	2,383	1,294	1,089	3,282	1,383	1,899
本山町	3,119	1,469	1,650	258	122	136	1,368	743	625	1,493	604	889
大豊町	2,988	1,426	1,562	184	96	88	1,015	551	464	1,789	779	1,010
土佐郡	3,902	1,879	2,023	403	209	194	1,646	879	767	1,853	791	1,062
土佐町	3,554	1,698	1,856	359	187	172	1,474	784	690	1,721	727	994
大川村	348	181	167	44	22	22	172	95	77	132	64	68
吾川郡	24,992	11,952	13,040	2,296	1,197	1,099	11,708	5,979	5,729	10,988	4,776	6,212
いの町	20,532	9,798	10,734	1,977	1,013	964	10,110	5,087	5,023	8,445	3,698	4,747
仁淀川町	4,460	2,154	2,306	319	184	135	1,598	892	706	2,543	1,078	1,465
高岡郡	50,003	23,693	26,310	4,656	2,361	2,295	22,410	11,434	10,976	22,937	9,898	13,039
中土佐町	5,575	2,610	2,965	425	198	227	2,341	1,204	1,137	2,809	1,208	1,601
佐川町	11,960	5,605	6,355	1,237	631	606	5,706	2,802	2,904	5,017	2,172	2,845
越知町	4,853	2,264	2,589	382	192	190	2,134	1,073	1,061	2,337	999	1,338
禰原町	3,116	1,518	1,598	293	143	150	1,308	706	602	1,515	669	846
日高村	4,667	2,212	2,455	429	234	195	2,162	1,094	1,068	2,076	884	1,192
津野町	5,068	2,399	2,669	523	264	259	2,182	1,120	1,062	2,363	1,015	1,348
四万十町	14,764	7,085	7,679	1,367	699	668	6,577	3,435	3,142	6,820	2,951	3,869
幡多郡	15,295	7,358	7,937	1,218	628	590	6,762	3,541	3,221	7,315	3,189	4,126
大月町	4,164	2,023	2,141	277	139	138	1,760	931	829	2,127	953	1,174
三原村	1,370	664	706	96	54	42	611	335	276	663	275	388
黒潮町	9,761	4,671	5,090	845	435	410	4,391	2,275	2,116	4,525	1,961	2,564

※推計人口は、令和2年国勢調査結果を基礎数値とし、住民基本台帳ネットワークシステムの人口(速報値)を使用して計算しています。

<年齢別(3区分)人口割合>

単位:% 単位:世帯

	15歳未満			15～64歳			65歳以上			推計世帯数
	総数	男	女	総数	男	女	総数	男	女	
県計	10.6	11.4	9.8	53.3	56.5	50.4	36.2	32.1	39.8	312,725
市計	10.9	11.8	10.1	55.0	58.1	52.2	34.1	30.1	37.7	259,807
郡計	9.0	9.6	8.4	44.9	48.7	41.5	46.1	41.6	50.2	52,918
高知市	11.2	12.3	10.3	57.9	60.5	55.5	30.9	27.2	34.1	154,137
室戸市	6.4	6.9	6.0	40.3	45.1	35.7	53.3	48.0	58.3	5,635
安芸市	8.5	9.1	8.0	49.0	53.1	45.3	42.4	37.7	46.7	7,103
南国市	11.9	12.9	11.1	55.5	58.2	53.1	32.6	28.9	35.8	19,870
土佐市	11.3	12.3	10.3	51.5	54.7	48.6	37.2	33.0	41.1	10,220
須崎市	9.0	9.1	8.8	49.1	54.2	44.1	41.9	36.7	47.1	8,450
宿毛市	9.8	10.4	9.2	49.0	52.8	45.7	41.2	36.8	45.1	8,343
土佐清水市	6.7	7.6	6.0	41.0	44.4	38.0	52.3	48.0	56.0	5,912
四万十市	10.9	11.8	10.2	51.0	54.5	47.8	38.1	33.7	42.0	14,705
香南市	12.3	12.9	11.7	55.0	58.4	51.7	32.8	28.7	36.6	13,404
香美市	9.7	10.3	9.1	51.9	57.0	47.0	38.4	32.6	43.8	12,028
安芸郡	9.0	9.6	8.4	45.9	50.9	41.4	45.1	39.5	50.2	7,163
東洋町	6.3	5.8	6.8	42.5	47.7	37.3	51.2	46.5	56.0	1,152
奈半利町	8.5	10.2	7.1	43.5	47.7	39.9	48.0	42.1	53.0	1,370
田野町	9.7	9.2	10.2	46.4	52.2	41.3	43.9	38.6	48.5	1,151
安田町	8.6	9.9	7.3	43.9	47.2	40.8	47.5	42.9	51.9	1,014
北川村	7.3	7.1	7.6	47.5	53.5	41.8	45.1	39.4	50.6	562
馬路村	10.7	9.8	11.5	49.0	53.9	44.6	40.3	36.3	43.9	374
芸西村	10.8	12.2	9.5	49.5	55.2	44.3	39.7	32.6	46.2	1,540
長岡郡	7.2	7.5	7.0	39.0	44.7	33.9	53.7	47.8	59.1	3,133
本山町	8.3	8.3	8.2	43.9	50.6	37.9	47.9	41.1	53.9	1,475
大豊町	6.2	6.7	5.6	34.0	38.6	29.7	59.9	54.6	64.7	1,658
土佐郡	10.3	11.1	9.6	42.2	46.8	37.9	47.5	42.1	52.5	1,748
土佐町	10.1	11.0	9.3	41.5	46.2	37.2	48.4	42.8	53.6	1,556
大川村	12.6	12.2	13.2	49.4	52.5	46.1	37.9	35.4	40.7	192
吾川郡	9.2	10.0	8.4	46.8	50.0	43.9	44.0	40.0	47.6	11,233
いの町	9.6	10.3	9.0	49.2	51.9	46.8	41.1	37.7	44.2	8,931
仁淀川町	7.2	8.5	5.9	35.8	41.4	30.6	57.0	50.0	63.5	2,302
高岡郡	9.3	10.0	8.7	44.8	48.3	41.7	45.9	41.8	49.6	22,329
中土佐町	7.6	7.6	7.7	42.0	46.1	38.3	50.4	46.3	54.0	2,569
佐川町	10.3	11.3	9.5	47.7	50.0	45.7	41.9	38.8	44.8	5,075
越知町	7.9	8.5	7.3	44.0	47.4	41.0	48.2	44.1	51.7	2,197
禰原町	9.4	9.4	9.4	42.0	46.5	37.7	48.6	44.1	52.9	1,452
日高村	9.2	10.6	7.9	46.3	49.5	43.5	44.5	40.0	48.6	1,998
津野町	10.3	11.0	9.7	43.1	46.7	39.8	46.6	42.3	50.5	2,153
四万十町	9.3	9.9	8.7	44.5	48.5	40.9	46.2	41.7	50.4	6,885
幡多郡	8.0	8.5	7.4	44.2	48.1	40.6	47.8	43.3	52.0	7,312
大月町	6.7	6.9	6.4	42.3	46.0	38.7	51.1	47.1	54.8	2,132
三原村	7.0	8.1	5.9	44.6	50.5	39.1	48.4	41.4	55.0	632
黒潮町	8.7	9.3	8.1	45.0	48.7	41.6	46.4	42.0	50.4	4,548

※世帯数は、令和2年国勢調査結果を基礎数値とし、各市町村の住民基本台帳システムによる数値から計算しています。
 ※年齢(3区分)別割合の合計は、各区分の割合を算出するにあたり、小数第2位を四捨五入していることから、必ずしも100%とはなりません。

<年齢別(5歳階級)人口>

	0 ~ 4 歳			5 ~ 9 歳			10 ~ 14 歳			15 ~ 19 歳		
	総数	男	女	総数	男	女	総数	男	女	総数	男	女
県計	19,865	10,133	9,732	24,415	12,407	12,008	26,641	13,663	12,978	28,229	14,647	13,582
市計	17,155	8,718	8,437	20,751	10,544	10,207	22,654	11,643	11,011	24,822	12,872	11,950
郡計	2,710	1,415	1,295	3,664	1,863	1,801	3,987	2,020	1,967	3,407	1,775	1,632
高知市	10,276	5,240	5,036	12,297	6,244	6,053	13,404	6,850	6,554	15,057	7,624	7,433
室戸市	168	80	88	251	128	123	284	155	129	184	94	90
安芸市	347	175	172	419	208	211	557	289	268	548	265	283
南国市	1,635	795	840	1,955	1,014	941	1,889	985	904	2,237	1,196	1,041
土佐市	877	445	432	966	514	452	1,010	540	470	1,060	580	480
須崎市	417	203	214	584	279	305	744	389	355	1,020	612	408
宿毛市	439	210	229	599	328	271	745	353	392	576	283	293
土佐清水市	174	102	72	276	145	131	331	167	164	260	127	133
四万十市	962	494	468	1,184	576	608	1,320	693	627	1,050	522	528
香南市	1,187	594	593	1,328	677	651	1,418	728	690	1,394	720	674
香美市	673	380	293	892	431	461	952	494	458	1,436	849	587
安芸郡	351	187	164	483	238	245	512	260	252	389	191	198
東洋町	38	18	20	40	21	19	50	20	30	44	24	20
奈半利町	67	38	29	84	44	40	96	54	42	85	50	35
田野町	65	32	33	89	37	52	79	34	45	60	34	26
安田町	42	23	19	80	45	35	65	37	28	33	17	16
北川村	21	11	10	24	13	11	37	15	22	35	15	20
馬路村	18	7	11	28	14	14	32	13	19	15	4	11
芸西村	100	58	42	138	64	74	153	87	66	117	47	70
長岡郡	106	50	56	168	83	85	168	85	83	126	62	64
本山町	61	32	29	92	39	53	105	51	54	91	48	43
大豊町	45	18	27	76	44	32	63	34	29	35	14	21
土佐郡	116	63	53	134	74	60	153	72	81	82	42	40
土佐町	100	55	45	123	68	55	136	64	72	73	39	34
大川村	16	8	8	11	6	5	17	8	9	9	3	6
吾川郡	639	343	296	800	417	383	857	437	420	804	432	372
いの町	548	284	264	697	361	336	732	368	364	747	400	347
仁淀川町	91	59	32	103	56	47	125	69	56	57	32	25
高岡郡	1,174	604	570	1,671	850	821	1,811	907	904	1,613	849	764
中土佐町	89	50	39	160	75	85	176	73	103	136	77	59
佐川町	286	149	137	445	222	223	506	260	246	461	228	233
越知町	109	55	54	125	68	57	148	69	79	157	77	80
禰原町	83	38	45	108	50	58	102	55	47	101	69	32
日高村	116	63	53	153	87	66	160	84	76	168	91	77
津野町	133	58	75	177	90	87	213	116	97	160	78	82
四万十町	358	191	167	503	258	245	506	250	256	430	229	201
幡多郡	324	168	156	408	201	207	486	259	227	393	199	194
大月町	71	38	33	77	37	40	129	64	65	85	42	43
三原村	28	16	12	33	19	14	35	19	16	36	21	15
黒潮町	225	114	111	298	145	153	322	176	146	272	136	136

※推計人口は、令和2年国勢調査結果を基礎数値とし、住民基本台帳ネットワークシステムの人口(速報値)を使用して計算し

単位:人

20～24歳			25～29歳			30～34歳			35～39歳			
総数	男	女	総数	男	女	総数	男	女	総数	男	女	
26,928	14,277	12,651	24,915	13,038	11,877	26,625	13,487	13,138	33,175	16,530	16,645	県計
24,215	12,824	11,391	21,912	11,305	10,607	22,942	11,512	11,430	28,408	14,056	14,352	市計
2,713	1,453	1,260	3,003	1,733	1,270	3,683	1,975	1,708	4,767	2,474	2,293	郡計
15,015	7,533	7,482	13,594	6,797	6,797	13,965	6,870	7,095	17,036	8,290	8,746	高知市
160	123	37	232	141	91	307	173	134	410	228	182	室戸市
417	228	189	517	280	237	472	239	233	668	333	335	安芸市
2,270	1,167	1,103	1,987	1,018	969	2,098	1,030	1,068	2,403	1,198	1,205	南国市
997	511	486	936	496	440	1,032	521	511	1,274	651	623	土佐市
578	339	239	598	373	225	652	382	270	905	493	412	須崎市
398	200	198	577	333	244	585	292	293	806	419	387	宿毛市
199	111	88	214	124	90	283	156	127	389	195	194	土佐清水市
822	431	391	1,107	575	532	1,173	604	569	1,693	817	876	四万十市
1,449	860	589	1,368	762	606	1,457	769	688	1,680	859	821	香南市
1,910	1,321	589	782	406	376	918	476	442	1,144	573	571	香美市
404	223	181	440	272	168	530	281	249	602	324	278	安芸郡
39	28	11	57	36	21	53	27	26	56	35	21	東洋町
79	39	40	81	43	38	80	40	40	105	55	50	奈半利町
54	23	31	69	42	27	102	50	52	108	64	44	田野町
33	17	16	42	22	20	67	40	27	61	34	27	安田町
45	26	19	38	34	4	51	26	25	43	20	23	北川村
18	12	6	32	21	11	32	18	14	40	20	20	馬路村
136	78	58	121	74	47	145	80	65	189	96	93	芸西村
106	54	52	162	100	62	153	90	63	219	112	107	長岡郡
67	35	32	106	68	38	89	51	38	130	68	62	本山町
39	19	20	56	32	24	64	39	25	89	44	45	大豊町
83	39	44	79	54	25	137	68	69	165	87	78	土佐郡
71	33	38	67	47	20	114	54	60	149	80	69	土佐町
12	6	6	12	7	5	23	14	9	16	7	9	大川村
650	344	306	646	350	296	834	455	379	1,071	545	526	吾川郡
551	293	258	567	306	261	726	392	334	930	462	468	いの町
99	51	48	79	44	35	108	63	45	141	83	58	仁淀川町
1,129	573	556	1,301	717	584	1,591	841	750	2,107	1,088	1,019	高岡郡
97	56	41	105	66	39	142	68	74	218	113	105	中土佐町
356	165	191	313	165	148	399	220	179	530	261	269	佐川町
121	62	59	118	55	63	152	88	64	184	98	86	越知町
54	34	20	107	57	50	99	48	51	118	59	59	禰原町
119	57	62	138	76	62	162	81	81	212	115	97	日高村
81	48	33	118	71	47	140	76	64	207	88	119	津野町
301	151	150	402	227	175	497	260	237	638	354	284	四万十町
341	220	121	375	240	135	438	240	198	603	318	285	幡多郡
92	66	26	102	74	28	107	52	55	158	80	78	大月町
31	18	13	43	25	18	43	25	18	69	36	33	三原村
218	136	82	230	141	89	288	163	125	376	202	174	黒潮町

ています。

<年齢別(5歳階級)人口>

	40～44歳			45～49歳			50～54歳			55～59歳		
	総数	男	女	総数	男	女	総数	男	女	総数	男	女
県計	38,511	19,461	19,050	47,778	23,930	23,848	46,945	23,165	23,780	40,849	19,718	21,131
市計	32,990	16,619	16,371	41,178	20,462	20,716	40,158	19,753	20,405	34,138	16,398	17,740
郡計	5,521	2,842	2,679	6,600	3,468	3,132	6,787	3,412	3,375	6,711	3,320	3,391
高知市	19,808	9,719	10,089	25,307	12,387	12,920	24,665	11,979	12,686	20,345	9,630	10,715
室戸市	414	236	178	526	288	238	670	345	325	706	371	335
安芸市	848	460	388	982	512	470	1,076	544	532	977	490	487
南国市	2,815	1,402	1,413	3,270	1,610	1,660	3,106	1,535	1,571	2,627	1,230	1,397
土佐市	1,456	764	692	1,685	897	788	1,641	829	812	1,433	719	714
須崎市	933	506	427	1,165	594	571	1,222	636	586	1,165	591	574
宿毛市	1,045	564	481	1,276	653	623	1,240	620	620	1,152	547	605
土佐清水市	491	261	230	692	351	341	739	378	361	669	335	334
四万十市	1,820	958	862	2,318	1,200	1,118	2,177	1,076	1,101	1,916	967	949
香南市	1,948	1,022	926	2,362	1,170	1,192	2,212	1,106	1,106	1,824	882	942
香美市	1,412	727	685	1,595	800	795	1,410	705	705	1,324	636	688
安芸郡	701	382	319	889	445	444	857	440	417	947	482	465
東洋町	86	52	34	120	60	60	106	54	52	138	73	65
奈半利町	141	74	67	169	82	87	131	60	71	175	86	89
田野町	109	64	45	134	61	73	146	76	70	151	80	71
安田町	100	58	42	130	64	66	136	72	64	151	73	78
北川村	60	30	30	55	32	23	66	34	32	72	39	33
馬路村	31	14	17	36	16	20	45	24	21	49	22	27
芸西村	174	90	84	245	130	115	227	120	107	211	109	102
長岡郡	234	116	118	294	177	117	294	160	134	335	179	156
本山町	134	69	65	195	118	77	176	88	88	174	93	81
大豊町	100	47	53	99	59	40	118	72	46	161	86	75
土佐郡	172	92	80	207	117	90	214	111	103	213	112	101
土佐町	157	84	73	195	110	85	193	98	95	189	97	92
大川村	15	8	7	12	7	5	21	13	8	24	15	9
吾川郡	1,240	634	606	1,501	788	713	1,519	771	748	1,499	716	783
いの町	1,075	544	531	1,288	670	618	1,301	639	662	1,290	598	692
仁淀川町	165	90	75	213	118	95	218	132	86	209	118	91
高岡郡	2,457	1,252	1,205	2,796	1,476	1,320	2,981	1,464	1,517	2,860	1,406	1,454
中土佐町	243	133	110	316	168	148	360	179	181	327	159	168
佐川町	661	313	348	711	366	345	704	334	370	705	329	376
越知町	224	107	117	239	123	116	303	159	144	287	140	147
禰原町	155	77	78	158	94	64	173	89	84	153	74	79
日高村	229	116	113	275	139	136	268	129	139	275	136	139
津野町	269	144	125	276	162	114	306	143	163	267	135	132
四万十町	676	362	314	821	424	397	867	431	436	846	433	413
幡多郡	717	366	351	913	465	448	922	466	456	857	425	432
大月町	162	92	70	249	121	128	248	124	124	206	102	104
三原村	57	28	29	64	41	23	88	45	43	70	37	33
黒潮町	498	246	252	600	303	297	586	297	289	581	286	295

※推計人口は、令和2年国勢調査結果を基礎数値とし、住民基本台帳ネットワークシステムの人口(速報値)を使用して計算し

単位:人

60～64歳			65～69歳			70～74歳			75～79歳			
総数	男	女	総数	男	女	総数	男	女	総数	男	女	
43,924	21,151	22,773	47,003	22,476	24,527	59,336	27,928	31,408	47,831	21,289	26,542	県計
35,327	16,839	18,488	36,898	17,473	19,425	46,915	21,811	25,104	38,219	16,919	21,300	市計
8,597	4,312	4,285	10,105	5,003	5,102	12,421	6,117	6,304	9,612	4,370	5,242	郡計
20,372	9,685	10,687	19,916	9,352	10,564	24,567	11,281	13,286	20,070	8,708	11,362	高知市
796	385	411	997	481	516	1,518	709	809	1,209	548	661	室戸市
1,101	564	537	1,221	574	647	1,612	761	851	1,357	611	746	安芸市
2,667	1,261	1,406	2,904	1,414	1,490	3,629	1,691	1,938	3,069	1,385	1,684	南国市
1,496	683	813	1,713	814	899	2,328	1,129	1,199	1,966	891	1,075	土佐市
1,320	654	666	1,514	716	798	1,938	936	1,002	1,607	747	860	須崎市
1,281	602	679	1,581	749	832	1,942	899	1,043	1,400	625	775	宿毛市
821	386	435	1,021	481	540	1,432	702	730	1,192	554	638	土佐清水市
2,065	1,013	1,052	2,320	1,102	1,218	3,013	1,437	1,576	2,278	999	1,279	四万十市
1,910	905	1,005	1,972	932	1,040	2,638	1,208	1,430	2,176	1,004	1,172	香南市
1,498	701	797	1,739	858	881	2,298	1,058	1,240	1,895	847	1,048	香美市
1,121	597	524	1,257	614	643	1,526	725	801	1,231	546	685	安芸郡
169	98	71	191	85	106	266	133	133	202	95	107	東洋町
213	108	105	283	137	146	299	143	156	233	109	124	奈半利町
177	90	87	210	111	99	210	99	111	186	83	103	田野町
203	102	101	178	89	89	231	112	119	191	88	103	安田町
66	37	29	96	46	50	115	58	57	86	41	45	北川村
60	36	24	52	23	29	62	34	28	51	19	32	馬路村
233	126	107	247	123	124	343	146	197	282	111	171	芸西村
460	244	216	595	319	276	663	331	332	558	252	306	長岡郡
206	105	101	255	132	123	301	148	153	263	116	147	本山町
254	139	115	340	187	153	362	183	179	295	136	159	大豊町
294	157	137	307	160	147	391	199	192	292	125	167	土佐郡
266	142	124	284	147	137	358	178	180	274	116	158	土佐町
28	15	13	23	13	10	33	21	12	18	9	9	大川村
1,944	944	1,000	2,211	1,086	1,125	2,606	1,250	1,356	2,084	976	1,108	吾川郡
1,635	783	852	1,815	882	933	2,107	1,006	1,101	1,642	763	879	いの町
309	161	148	396	204	192	499	244	255	442	213	229	仁淀川町
3,575	1,768	1,807	4,310	2,123	2,187	5,381	2,690	2,691	4,057	1,852	2,205	高岡郡
397	185	212	481	235	246	700	365	335	492	220	272	中土佐町
866	421	445	962	473	489	1,149	553	596	894	414	480	佐川町
349	164	185	424	218	206	493	241	252	435	200	235	越知町
190	105	85	294	152	142	345	169	176	259	115	144	禰原町
316	154	162	389	186	203	520	253	267	391	188	203	日高村
358	175	183	444	217	227	556	289	267	367	167	200	津野町
1,099	564	535	1,316	642	674	1,618	820	798	1,219	548	671	四万十町
1,203	602	601	1,425	701	724	1,854	922	932	1,390	619	771	幡多郡
351	178	173	435	216	219	532	293	239	399	190	209	大月町
110	59	51	118	63	55	139	56	83	120	53	67	三原村
742	365	377	872	422	450	1,183	573	610	871	376	495	黒潮町

ています。

<年齢別(5歳階級)人口>

単位:人

	80～84歳			85歳以上		
	総数	男	女	総数	男	女
県計	36,958	14,958	22,000	51,830	15,366	36,464
市計	28,818	11,623	17,195	38,971	11,328	27,643
郡計	8,140	3,335	4,805	12,859	4,038	8,821
高知市	14,871	5,907	8,964	19,423	5,426	13,997
室戸市	987	422	565	1,120	374	746
安芸市	1,015	388	627	1,374	447	927
南国市	2,192	901	1,291	3,151	893	2,258
土佐市	1,449	607	842	1,930	567	1,363
須崎市	1,292	544	748	1,817	558	1,259
宿毛市	1,017	410	607	1,578	464	1,114
土佐清水市	1,039	436	603	1,376	451	925
四万十市	1,732	695	1,037	2,717	809	1,908
香南市	1,623	668	955	2,089	629	1,460
香美市	1,601	645	956	2,396	710	1,686
安芸郡	1,071	421	650	1,677	520	1,157
東洋町	167	82	85	221	80	141
奈半利町	181	62	119	393	112	281
田野町	164	58	106	280	81	199
安田町	190	85	105	244	79	165
北川村	93	34	59	114	37	77
馬路村	58	19	39	71	31	40
芸西村	218	81	137	354	100	254
長岡郡	529	206	323	937	275	662
本山町	224	89	135	450	119	331
大豊町	305	117	188	487	156	331
土佐郡	269	112	157	594	195	399
土佐町	253	106	147	552	180	372
大川村	16	6	10	42	15	27
吾川郡	1,720	674	1,046	2,367	790	1,577
いの町	1,246	491	755	1,635	556	1,079
仁淀川町	474	183	291	732	234	498
高岡郡	3,466	1,466	2,000	5,723	1,767	3,956
中土佐町	449	188	261	687	200	487
佐川町	751	338	413	1,261	394	867
越知町	373	163	210	612	177	435
禰原町	212	88	124	405	145	260
日高村	322	130	192	454	127	327
津野町	367	152	215	629	190	439
四万十町	992	407	585	1,675	534	1,141
幡多郡	1,085	456	629	1,561	491	1,070
大月町	293	116	177	468	138	330
三原村	107	47	60	179	56	123
黒潮町	685	293	392	914	297	617

※推計人口は、令和2年国勢調査結果を基礎数値とし、住民基本台帳ネットワークシステムの人口(速報値)を使用して計算しています。

<前月中の人口動態>

単位:人

	自然動態			社会動態						増減 総数	
	出生者数	死亡者数	自然増減数	転入者数	その他	計	転出者数	その他	計		社会増減数
県計	277	1,020	△ 743	1,413	27	1,440	1,648	15	1,663	△ 223	△ 966
市計	248	772	△ 524	1,165	25	1,190	1,434	14	1,448	△ 258	△ 782
郡計	29	248	△ 219	248	2	250	214	1	215	35	△ 184
高知市	157	388	△ 231	586	12	598	637	4	641	△ 43	△ 274
室戸市	2	28	△ 26	20	2	22	46	0	46	△ 24	△ 50
安芸市	5	34	△ 29	39	0	39	30	0	30	9	△ 20
南国市	15	54	△ 39	119	6	125	153	3	156	△ 31	△ 70
土佐市	11	42	△ 31	97	0	97	107	4	111	△ 14	△ 45
須崎市	10	42	△ 32	26	1	27	199	0	199	△ 172	△ 204
宿毛市	9	31	△ 22	32	0	32	37	0	37	△ 5	△ 27
土佐清水市	4	21	△ 17	26	1	27	24	0	24	3	△ 14
四万十市	11	55	△ 44	69	0	69	60	1	61	8	△ 36
香南市	18	39	△ 21	88	3	91	70	1	71	20	△ 1
香美市	6	38	△ 32	63	0	63	71	1	72	△ 9	△ 41
安芸郡	4	34	△ 30	26	0	26	34	0	34	△ 8	△ 38
東洋町	1	6	△ 5	3	0	3	3	0	3	0	△ 5
奈半利町	1	9	△ 8	2	0	2	7	0	7	△ 5	△ 13
田野町	1	5	△ 4	2	0	2	7	0	7	△ 5	△ 9
安田町	0	3	△ 3	2	0	2	9	0	9	△ 7	△ 10
北川村	0	3	△ 3	4	0	4	0	0	0	4	1
馬路村	0	2	△ 2	1	0	1	1	0	1	0	△ 2
芸西村	1	6	△ 5	12	0	12	7	0	7	5	0
長岡郡	0	18	△ 18	21	0	21	16	0	16	5	△ 13
本山町	0	5	△ 5	12	0	12	5	0	5	7	2
大豊町	0	13	△ 13	9	0	9	11	0	11	△ 2	△ 15
土佐郡	1	9	△ 8	3	0	3	8	1	9	△ 6	△ 14
土佐町	0	9	△ 9	3	0	3	8	1	9	△ 6	△ 15
大川村	1	0	1	0	0	0	0	0	0	0	1
吾川郡	1	58	△ 57	37	0	37	37	0	37	0	△ 57
いの町	1	45	△ 44	31	0	31	33	0	33	△ 2	△ 46
仁淀川町	0	13	△ 13	6	0	6	4	0	4	2	△ 11
高岡郡	18	100	△ 82	102	1	103	86	0	86	17	△ 65
中土佐町	0	12	△ 12	12	0	12	6	0	6	6	△ 6
佐川町	9	23	△ 14	27	1	28	25	0	25	3	△ 11
越知町	2	10	△ 8	5	0	5	5	0	5	0	△ 8
檮原町	0	3	△ 3	13	0	13	5	0	5	8	5
日高村	3	9	△ 6	6	0	6	5	0	5	1	△ 5
津野町	0	11	△ 11	7	0	7	13	0	13	△ 6	△ 17
四万十町	4	32	△ 28	32	0	32	27	0	27	5	△ 23
幡多郡	5	29	△ 24	59	1	60	33	0	33	27	3
大月町	0	8	△ 8	5	0	5	7	0	7	△ 2	△ 10
三原村	1	5	△ 4	1	1	2	7	0	7	△ 5	△ 9
黒潮町	4	16	△ 12	53	0	53	19	0	19	34	22

高知県金融経済概況

【概 論】

高知県の景気は、一部で弱めの動きとなっているものの、全体では持ち直している。

前回の概況公表時（3月中旬）以降の県内景気を見ると、個人消費は持ち直している。観光は着実に回復している。設備投資は持ち直しの動きに一服感がみられるほか、住宅投資と公共投資は弱めの動きとなっている。この間、製造業の生産は全体では緩やかに持ち直しているものの、一部ではなお弱めの動きとなっている。そうしたもと、労働需給面は緩やかに改善しているほか、雇用者所得は持ち直している。

先行きについては、新型コロナウイルス感染症の下押し圧力が和らぐもとで、持ち直しの動きが続くとみられる。ただし、原材料価格や感染症の動向等の影響を受けて、不確実な状況が続くと考えられることから、こうした不確実性が県内の企業収益、雇用・所得等に与える影響については、引き続き注視していく必要がある。

【各 論】

1. 需要項目別の動向

公共投資は、弱めの動きとなっている。

発注の動きを示す公共工事請負金額をみると、23/3月は前年を下回った（23/3月前年比：▲0.7%）。

設備投資は、持ち直しの動きに一服感がみられる。

2022年度の設備投資額（23/3月短観）は、概ね前年度並みの計画となっている（全産業前年度比：▲1.3%）。

2023年度の設備投資額は、非製造業を中心に前年度の大型投資の反動がみられるが、維持更新目的やBCP対応等の投資を底堅く実施していくことが予定されている（同：▲26.6%）。

この間、企業からみた生産設備や営業用設備の過不足感（23/3月短観）は、過剰超となっている（生産・営業用設備判断D. I. <「過剰」－「不足」>、22/12月：+4→23/3月：+8）。

個人消費は、持ち直している。

大型小売店¹の販売動向は、緩やかな持ち直しが続いている。家電量販店の販売動向は、弱めの動きがみられている。乗用車新車登録台数(23/2月前年比: +29.9%)は、供給制約の影響が残るもとの、なお低めの水準となっている。コンビニエンスストア、旅行取扱高は、持ち直している。

観光は、着実に回復している。

23/2月の県内の主要観光施設への入込客数(23/2月前年比: +43.3% <速報値>)と主要旅館・ホテルの宿泊客数(同: +63.2%)は、ともに前年を上回った。

住宅投資は、弱めの動きとなっている。

23/2月の新設住宅着工戸数は、前年を下回った(23/2月前年比: ▲0.6%)。

2. 生産

製造業の生産は、全体では緩やかに持ち直しているものの、一部ではなお弱めの動きとなっている。

機械は、土木工事向けを中心に緩やかな持ち直しが続いているが、一部では原材料不足の影響を引き続き強く受けている。鉄鋼は、一部でやや弱めの動きがみられるものの、全体では持ち直している。パルプ・紙・紙加工品、食料品は、一部でやや弱めの動きがみられるが、全体では横ばい圏内で推移している。窯業・土石製品は、弱めの動きとなっている。

3. 雇用・所得

労働需給は、緩やかに改善している。

23/2月の有効求人倍率は、前月より小幅に上昇した(23/2月: 1.27倍)。

雇用者所得は、持ち直している。

23/1月の1人当りの現金給与総額は、前年を上回った(23/1月前年比: +0.6% <速報値>)。

¹ 県内の百貨店、ショッピングセンター、スーパー等。

4. 物価

消費者物価（高知市、生鮮食品を除く総合）は、生鮮食品を除く食料等が前年を上回ったため、前年比プラスとなった（23/2月前年比：+2.6%）。

5. 企業倒産

企業倒産は、低めの水準で推移している（23/3月：倒産件数0件<前年1件、負債総額17百万円>）。

6. 金融

実質預金（銀行、信金、信組）は、前年を上回っている（23/2月末残前年比：+2.4%）。

貸出（同）は、前年を上回っている（同：+0.4%）。

貸出約定平均金利（銀行、信金）は、前月並みとなった（23/2月：1.228%）。

以 上

【本文中の使用計数等の出所】

- ・ 乗用車新車登録台数：四国運輸局「自動車保有台数と販売状況速報」、主要観光施設への入込客数：高知県「月別観光施設利用実績」、新設住宅着工戸数：国土交通省「建築着工統計調査報告」、公共工事請負金額：西日本建設業保証株式会社「高知県内の公共工事動向」、有効求人倍率：厚生労働省「一般職業紹介状況」、現金給与総額：高知県「毎月勤労統計調査地方調査」、消費者物価（高知市、生鮮食品を除く総合）：総務省「消費者物価指数」、企業倒産：東京商工リサーチ「高知県企業倒産状況」。
- ・ その他の項目は、日本銀行高知支店が個別に収集したもの。
- ・ なお、利用統計は公表月によって異なる。

金融統計・経済指標(2023年2月)

1. 銀行券 (単位:百万円)

	当月中	前年同月中
発行	24,829	24,951
還収	8,433	7,792
	発行超 16,395	発行超 17,158

2. 金融機関預貸金 (単位:百万円)

	月末残高		月中増減	
		前年比(%)		前年同月増減
預金	4,136,427	2.4	-37,528	-40,541
実質預金	4,136,336	2.4	-37,544	-40,637
貸出金	1,846,566	0.4	7,002	1,668

	実質預金 (末残前年比、%)	貸出金 (末残前年比、%)	貸出約定平均金利 (総合、%)
2021年	3.1	2.0	1.270
2022年	2.5	0.0	1.226
2022/1~3月	3.4	1.1	1.266
4~6月	2.9	0.7	1.235
7~9月	2.8	0.5	1.240
10~12月	2.5	0.0	1.226
2022/10月	2.9	0.1	1.237
11月	3.2	0.2	1.237
12月	2.5	0.0	1.226
2023/1月	2.3	0.2	1.228
2月	2.4	0.4	1.228

3. 県内宿泊客数

	前年比(%)			
	西部	中部	東部	県全体
2021年	-8.0	-5.9	-13.9	-6.9
2022年	36.1	41.6	66.1	42.9
2022/1~3月	53.1	31.4	62.2	35.2
4~6月	74.8	71.6	153.3	77.1
7~9月	41.7	60.7	102.9	61.6
10~12月	8.0	16.3	12.3	15.0
2022/10月	12.3	28.7	8.3	24.8
11月	16.0	13.5	16.9	14.1
12月	-4.3	8.6	11.7	7.4
2023/1月	0.5	10.7	7.5	9.5
2月	78.5	61.8	62.6	63.2

(注)

【金融機関預貸金】

・国内銀行(ゆうちょ銀行を除く)、信用金庫および信用組合の高知県内店舗ベース。ただし、国内銀行以外の金融機関について、高知県外に本店を置く金融機関は集計対象に含めない。特別国際金融取引勘定(オフショア勘定)を除く。実質預金は、預金から切手手形を控除したもの。貸出金については、中央政府向け貸出を除く。

【貸出約定平均金利】

・高知県内に本店を置く国内銀行(ゆうちょ銀行を除く)、信用金庫の貸出約定平均金利(ストックベース)を貸出金残高で加重平均したもの。高知県内融資分、当座貸越を含むベース。

【県内宿泊客数[※]】

・21/1月、21/3月、21/7月、21/10月、21/11月、22/3月、22/11月、23/1月、23/2月に集計対象先の見直しを行っているため、計数は連続していない。直近見直し後は高知県内38先ベース。

※県内宿泊客数の前年同月比は、既存先ベースの値(既存先ベースとは、集計対象先の変更等があった場合、前年同月比を当年および前年とも集計の対象となった先のみで算出したもの)。また、前年比、前年同期比の算出は、月次の既存先の集計額の積み上げによって計算している。

【その他】

- ・pは速報値、rは訂正值。
- ・出所はいずれも日本銀行高知支店。

2023年4月3日
日本銀行高知支店

第196回 全国企業短期経済観測調査（高知県分）

— 2023年3月 —

(回答期間) 2月27日～3月31日

(調査対象企業数および回答状況)

	調査先数	回答先数	大企業	中堅企業	中小企業	回答率
			(資本金10億円以上)	(資本金1億円以上)	(資本金1億円未満)	
全産業	122社	121社	4社	18社	99社	99.2%
製造業	35社	35社	3社	7社	25社	100.0%
非製造業	87社	86社	1社	11社	74社	98.9%

[本件に関するお問い合わせ先]

日本銀行高知支店総務課
〒780-0870 高知市本町3丁目3番43号
TEL 088-822-0004 FAX 088-820-0022
E-mail kouchi@boj.or.jp

本資料は、当店ホームページ(<https://www3.boj.or.jp/kochi/>)からもご覧いただけます。

1. 業況判断D.I.

(「良い」-「悪い」社数の構成比・%ポイント)

	2022/3月	6月	9月	12月	(前回の 3月予測)	2023/3月		6月		
						最近	変化幅	先行き	変化幅	
全産業	▲ 1	9	2	8	(4)	15	7	9	▲ 6	
社数 構成 比 (%)	①良い	24	24	22	25	(18)	31	6	21	▲ 10
	②さほど良くない	51	61	58	58	(68)	53	▲ 5	67	14
	③悪い	25	15	20	17	(14)	16	▲ 1	12	▲ 4
製造業	6	17	9	9	(9)	3	▲ 6	14	11	
食料品	▲ 40	▲ 10	▲ 20	▲ 20	(▲ 20)	▲ 30	▲ 10	0	30	
はん用・生産用・業務用機械	17	0	17	0	(0)	0	0	0	0	
非製造業	▲ 5	6	0	8	(2)	21	13	7	▲ 14	
建設	55	27	36	18	(9)	45	27	9	▲ 36	
卸・小売	▲ 8	▲ 5	▲ 7	▲ 3	(▲ 8)	20	23	2	▲ 18	
卸売	0	0	▲ 13	6	(▲ 6)	27	21	▲ 13	▲ 40	
小売	▲ 12	▲ 8	▲ 4	▲ 8	(▲ 8)	16	24	12	▲ 4	
宿泊・飲食サービス	▲ 100	▲ 30	▲ 30	20	(0)	20	0	30	10	

全国 (全規模合計)	全産業	0	2	3	6	(1)	5	▲ 1	2	▲ 3
	製造業	2	1	0	2	(▲ 2)	▲ 4	▲ 6	▲ 3	1
	非製造業	▲ 2	4	5	10	(3)	12	2	6	▲ 6

▽ 業況判断D.I.の推移(全産業)

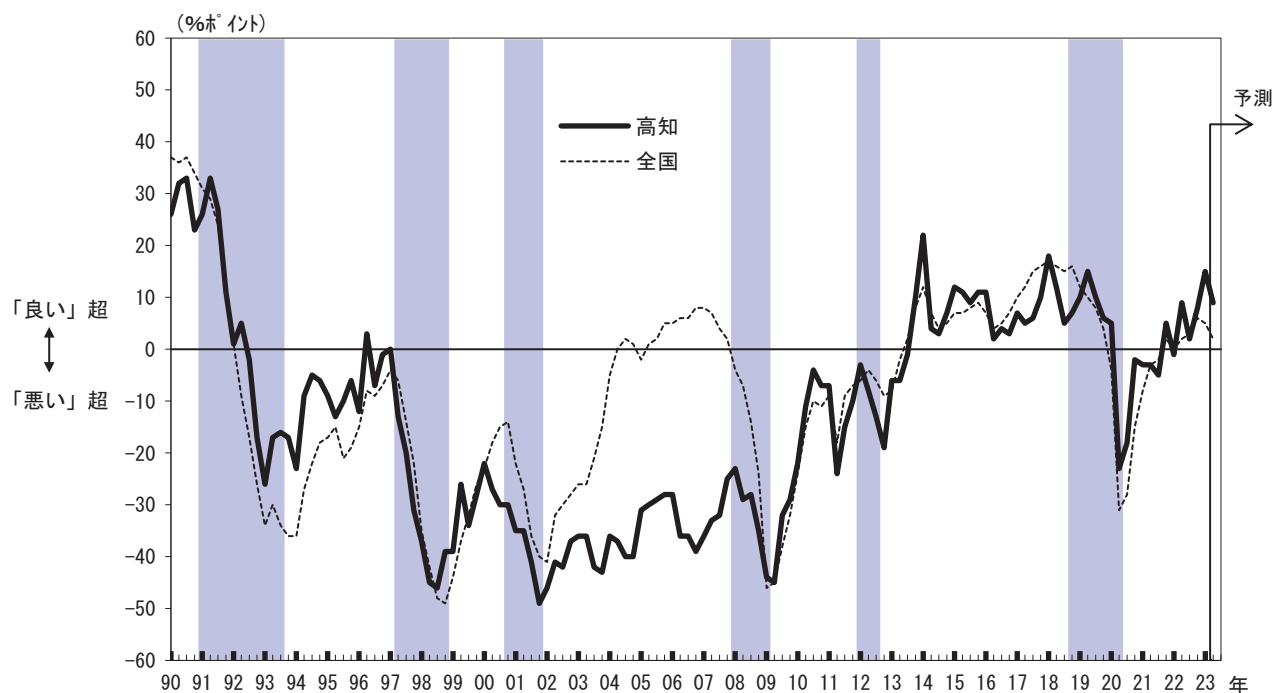

(注1)シャドーは景気後退期(内閣府調べ、以下同じ)。

▽ 業況判断D.I.の推移(製造業)

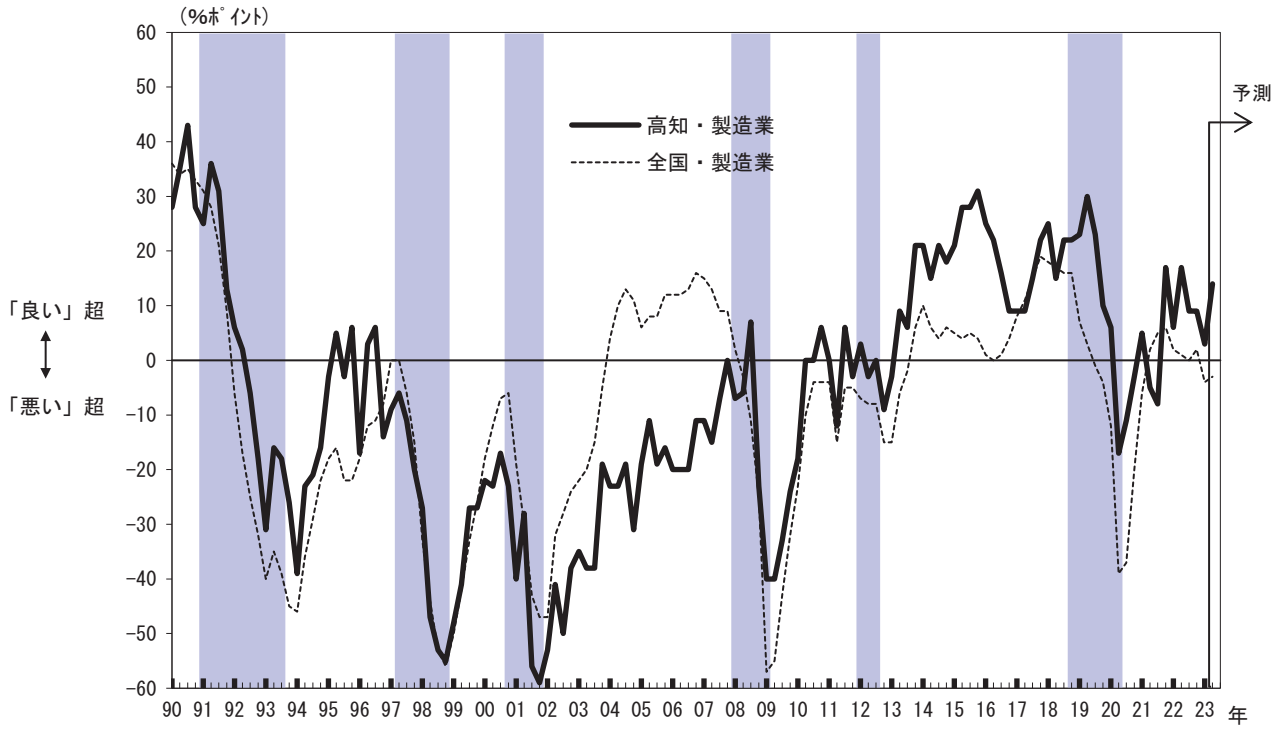

▽ 業況判断D.I.の推移(非製造業)

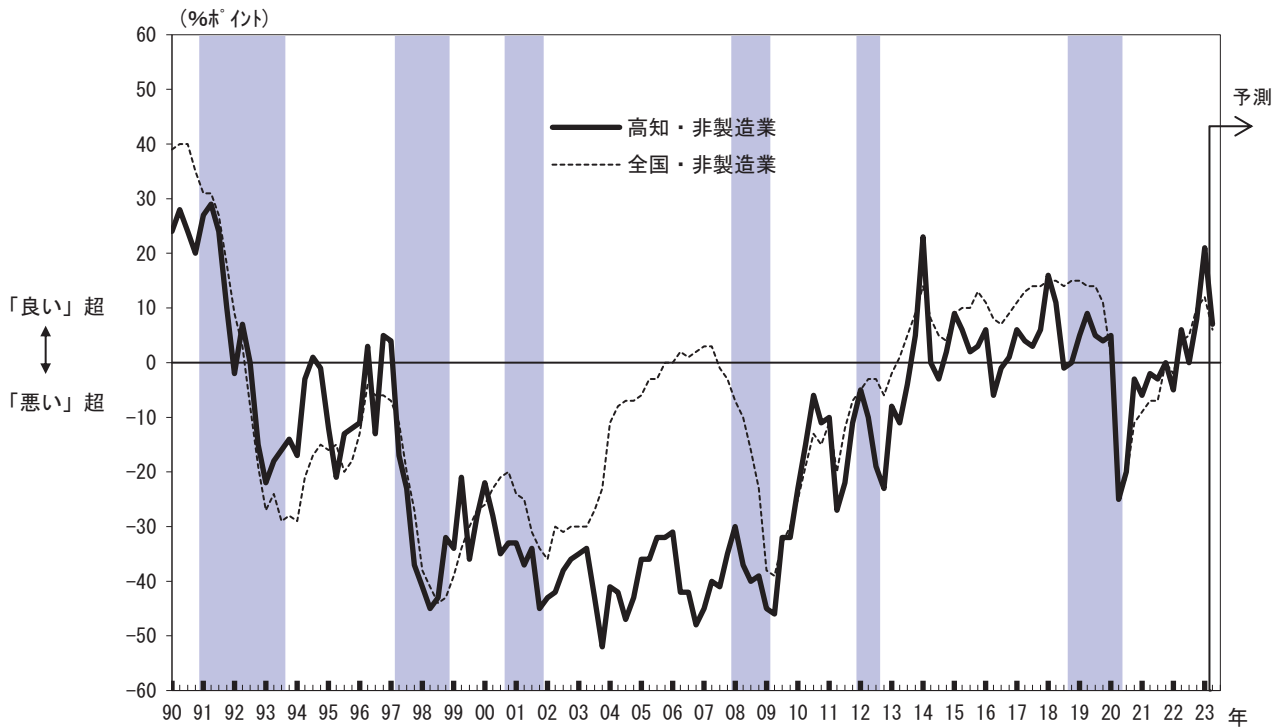

2. 事業計画

(1) 売上高

(前年度比・%)

	2021年度	2022年度		2022/上期		2022/下期	
	実績	計画	(修正率)	実績	(修正率)	計画	(修正率)
全産業	+ 0.8	+ 2.9	(▲ 0.2)	+ 3.5	(▲ 0.3)	+ 2.4	(0.0)
製造業	+ 4.5	+ 5.2	(▲ 1.2)	+ 5.8	(+ 0.1)	+ 4.7	(▲ 2.5)
非製造業	0.0	+ 2.4	(+ 0.1)	+ 3.0	(▲ 0.4)	+ 1.8	(+ 0.6)

	2021年度	2023年度		2023/上期		2023/下期	
		実績	計画	(修正率)	計画	(修正率)	計画
全産業	—	+ 1.7	—	+ 1.0	—	+ 2.3	—
製造業	—	+ 1.8	—	+ 2.0	—	+ 1.6	—
非製造業	—	+ 1.7	—	+ 0.8	—	+ 2.5	—

(注2) 前年度比や修正率の「0.0」は正・負を区分していない(集計上、「+0.0」と「▲0.0」を纏めて「0.0」と表記<以下の項目も同様>)。

(2) 経常利益

(前年度比・%)

	2021年度	2022年度		2022/上期		2022/下期	
	実績	計画	(修正率)	実績	(修正率)	計画	(修正率)
全産業	+ 20.1	+ 7.8	(▲ 3.2)	+ 42.8	(▲ 0.6)	▲ 14.6	(▲ 5.7)
製造業	+ 50.7	+ 3.6	(▲ 6.9)	+ 49.0	(+ 0.8)	▲ 35.5	(▲ 19.3)
非製造業	▲ 2.1	+ 12.2	(+ 0.9)	+ 32.9	(▲ 3.2)	+ 2.9	(+ 3.4)

	2021年度	2023年度		2023/上期		2023/下期	
		実績	計画	(修正率)	計画	(修正率)	計画
全産業	—	▲ 9.7	—	▲ 28.9	—	+ 10.7	—
製造業	—	▲ 6.5	—	▲ 32.5	—	+ 45.1	—
非製造業	—	▲ 12.9	—	▲ 22.4	—	▲ 7.4	—

▽ 売上高経常利益率(全産業)

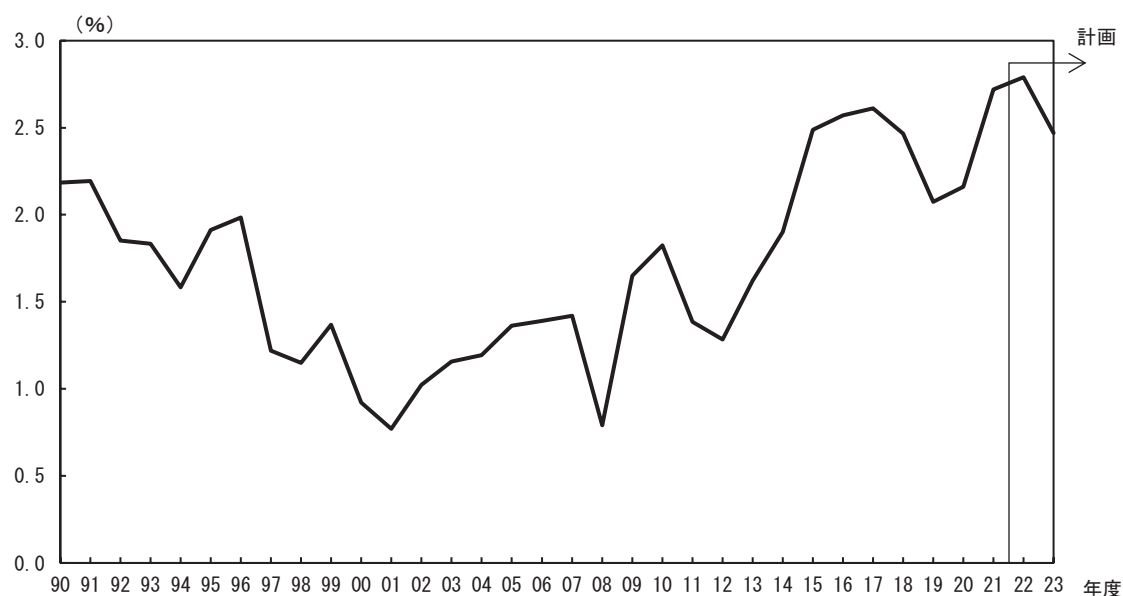

(3)設備投資額

(前年度比・%)

	2021年度 実績	2022年度		2023年度	
		計画	(修正率)	計画	(修正率)
全産業	+ 36.9	▲ 1.3	(+ 1.9)	▲ 26.6	—
製造業	+ 0.8	▲ 6.1	(▲ 2.1)	+ 8.7	—
非製造業	+ 80.1	+ 2.0	(+ 4.5)	▲ 48.5	—

▽ 生産・営業用設備判断D.I.

(%ポイント)

	2022/3月	6月	9月	12月	(前回の 3月予測)	2023/3月		6月	
						最近	変化幅	先行き	変化幅
生産・営業用設備判断D.I. (「過剰」-「不足」)	5	3	3	4	(3)	8	4	6	▲ 2
製造業	0	▲ 3	▲ 3	0	(0)	14	14	14	0
非製造業	7	4	6	6	(5)	6	0	3	▲ 3

(4)研究開発投資額

(前年度比・%)

	2021年度 実績	2022年度		2023年度	
		計画	(修正率)	計画	(修正率)
全産業	+ 7.3	▲ 12.9	(+ 0.5)	+ 22.4	—

▽ 設備投資額の足取り

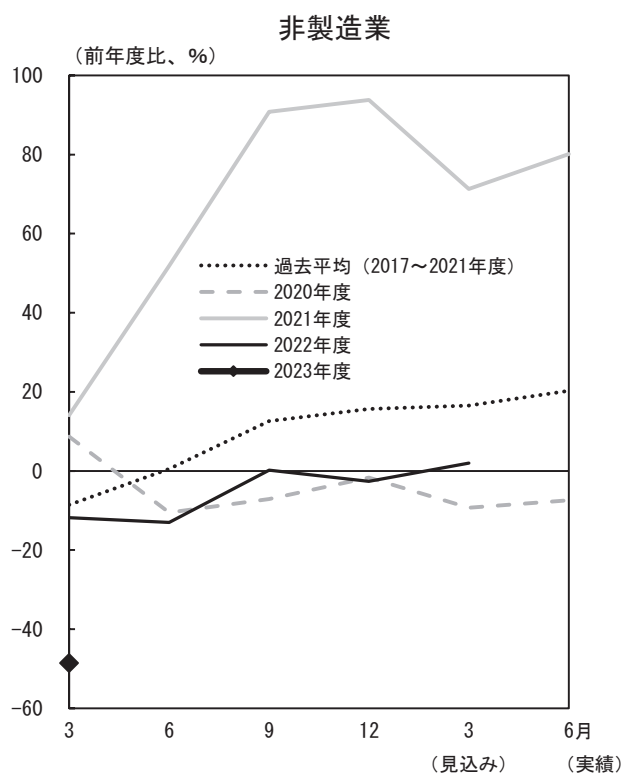
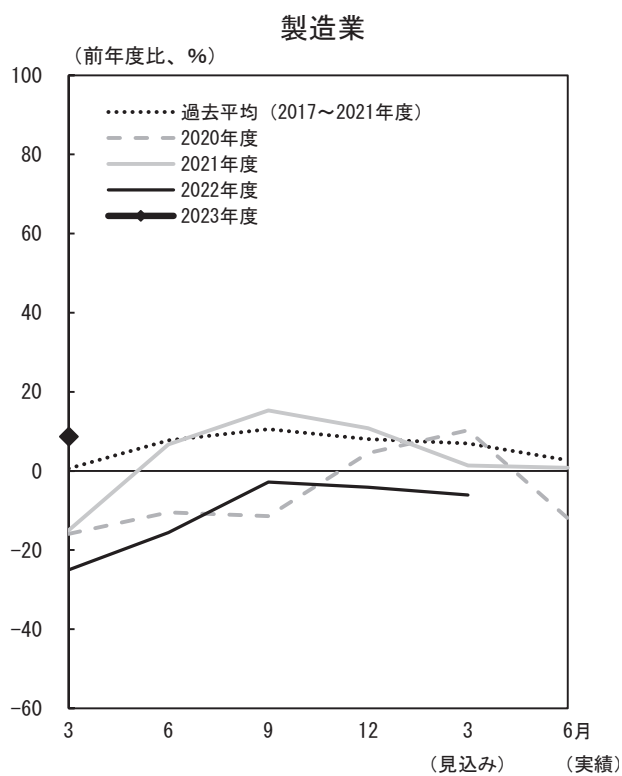
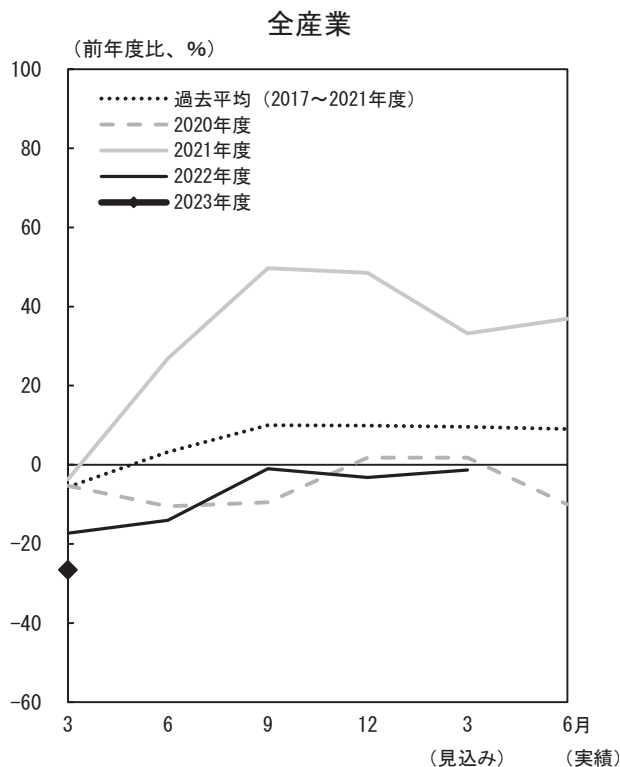

(注3) 横軸に初回調査(3月調査)から実績が確定する翌年6月調査までの6調査回を取り、毎年度の設備投資計画について、調査回毎の前年比の足取り(修正パターン)をグラフで示したものの。

3. 雇用人員判断D.I.

(%ポイント)

	2022/3月	6月	9月	12月	(前回の 3月予測)	2023/3月		6月	
						最近	変化幅	先行き	変化幅
雇用人員判断D.I. (「過剰」-「不足」)	▲ 17	▲ 25	▲ 27	▲ 33	(▲ 37)	▲ 34	▲ 1	▲ 38	▲ 4
製造業	▲ 12	▲ 20	▲ 17	▲ 23	(▲ 25)	▲ 22	1	▲ 28	▲ 6
非製造業	▲ 20	▲ 27	▲ 32	▲ 37	(▲ 42)	▲ 39	▲ 2	▲ 42	▲ 3

4. 企業金融

(%ポイント)

	2022/3月	6月	9月	12月	(前回の 3月予測)	2023/3月		6月	
						最近	変化幅	先行き	変化幅
資金繰り判断D.I. (「楽である」-「苦しい」)	21	20	18	19	-	19	0	-	-
製造業	11	17	8	14	-	11	▲ 3	-	-
非製造業	24	22	22	20	-	22	2	-	-
金融機関の貸出態度判断D.I. (「緩い」-「厳しい」)	24	20	19	19	-	17	▲ 2	-	-
製造業	17	17	11	17	-	14	▲ 3	-	-
非製造業	27	23	23	20	-	18	▲ 2	-	-
借入金利水準判断D.I. (「上昇」-「低下」)	▲ 1	▲ 4	▲ 5	0	(3)	5	5	15	10
製造業	0	▲ 3	▲ 6	3	(3)	11	8	20	9
非製造業	▲ 1	▲ 4	▲ 4	▲ 1	(4)	3	4	13	10

5. 需給・在庫・価格判断

(1) 製商品需給・在庫判断D.I.

(%ポイント)

	2022/3月	6月	9月	12月	(前回の 3月予測)	2023/3月		6月	
						最近	変化幅	先行き	変化幅
製商品・サービス需給判断D.I. (「需要超過」-「供給超過」)	▲ 11	▲ 6	▲ 8	▲ 7	(▲ 8)	▲ 6	1	▲ 8	▲ 2
製造業	▲ 20	▲ 9	▲ 12	▲ 17	(▲ 14)	▲ 14	3	▲ 14	0
非製造業	▲ 7	▲ 4	▲ 6	▲ 3	(▲ 6)	▲ 2	1	▲ 4	▲ 2
製商品在庫水準判断D.I. (「過大」-「不足」)	▲ 4	▲ 6	▲ 8	0	-	2	2	-	-
製造業	7	10	13	6	-	14	8	-	-
非製造業	▲ 10	▲ 14	▲ 20	▲ 4	-	▲ 5	▲ 1	-	-

(2) 価格判断D.I.

(%ポイント)

	2022/3月	6月	9月	12月	(前回の 3月予測)	2023/3月		6月	
						最近	変化幅	先行き	変化幅
仕入価格判断D.I. (「上昇」-「下落」)	51	60	63	61	(58)	55	▲ 6	57	2
製造業	63	71	86	80	(71)	54	▲ 26	63	9
非製造業	47	56	55	53	(54)	55	2	55	0
販売価格判断D.I. (「上昇」-「下落」)	19	28	31	32	(36)	34	2	37	3
製造業	17	28	46	46	(49)	31	▲ 15	37	6
非製造業	19	28	25	26	(31)	35	9	37	2

以 上

高知市消費者物価指数〈令和5年2月分〉

総務省統計局 令和5年3月24日公表

高知県統計分析課
088-823-9783

総合で 103.0 (令和2年=100)

(1) 総合 103.0

前年同月比は 2.7%の上昇 前月比は 0.2%の下落

(2) 生鮮食品を除く総合 102.6

前年同月比は 2.6%の上昇 前月比は 0.1%の下落

(3) 生鮮食品及びエネルギーを除く総合 102.3

前年同月比は 3.6%の上昇 前月比は 1.0%の上昇

前年同月比は 2.7%の上昇

前年同月比	上昇した主なもの	下落した主なもの
	家具・家事用品 13.6%	光熱・水道 △8.6%
	食料 6.3%	諸雑費 △4.5%
	住居 3.7%	
	被服及び履物 2.8%	
	交通・通信 2.2%	
	教養娯楽 1.7%	
	保健医療 1.5%	
	教育 0.5%	

前月比は 0.2%の下落

前月比	上昇した主なもの	下落した主なもの
	家具・家事用品 5.4%	光熱・水道 △9.0%
	保健医療 0.7%	
	食料 0.5%	
	教養娯楽 0.3%	
	諸雑費 0.2%	

(高知市)

	総合	食料	住居	光熱・水道	家具・家事用品	被服及び履物	保健医療	交通・通信	教育	教養娯楽	諸雑費
ウェイト	10000	2659	2031	692	398	342	435	1559	293	900	691
令和4年2月	100.3	102.1	100.7	109.1	98.0	103.4	100.0	91.4	102.8	100.9	101.8
令和5年1月	103.2	108.0	104.4	109.6	105.6	106.3	100.8	93.4	103.3	102.3	97.1
令和5年2月	103.0	108.5	104.4	99.7	111.3	106.3	101.5	93.5	103.3	102.6	97.2
前年同月比(%)	2.7	6.3	3.7	△ 8.6	13.6	2.8	1.5	2.2	0.5	1.7	△ 4.5
前月比 (%)	△ 0.2	0.5	0.0	△ 9.0	5.4	0.0	0.7	0.0	0.0	0.3	0.2
寄与度(前年同月比)		1.71	0.75	△ 0.65	0.53	0.10	0.07	0.31	0.01	0.15	△ 0.32
寄与度(前月比)		0.14	0.01	△ 0.66	0.22	0.00	0.03	0.01	0.00	0.02	0.01

高知市消費者物価指数

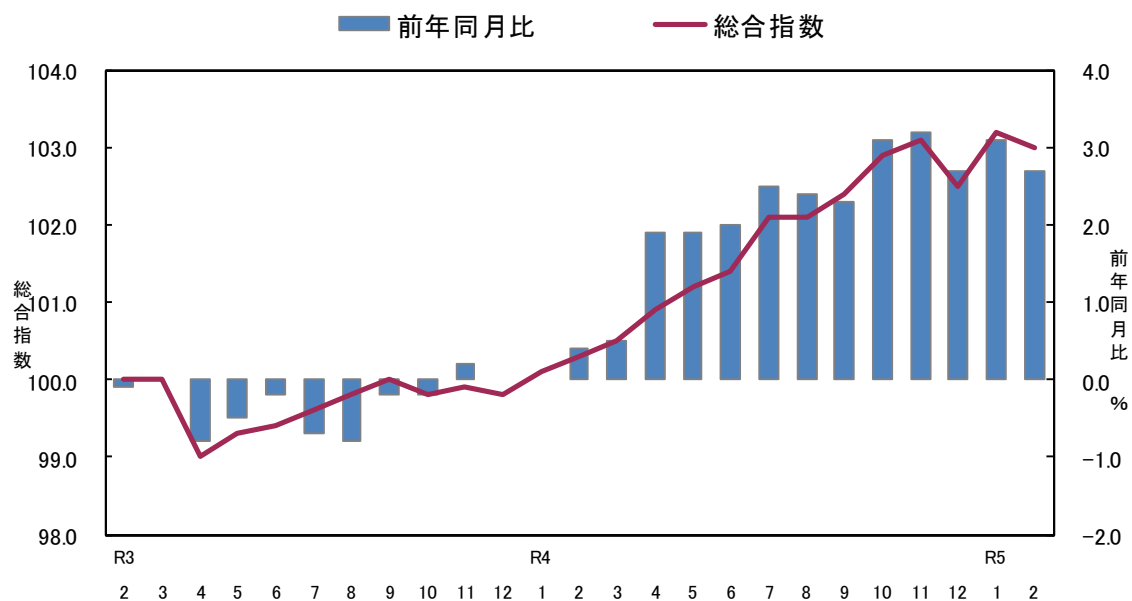

<参考> 全国消費者物価指数の動向

(令和5年2月分)

総合指数は令和2年を100として104.0となりました。

前月比は0.6%の下落となり、前年同月比は3.3%の上昇となりました。

(全国)

	総合	食料	住居	光熱・水道	家具・家事用品	被服及び履物	保健医療	交通・通信	教育	教養娯楽	諸雑費
ウェイト	10000	2626	2149	693	387	353	477	1493	304	911	607
令和4年2月	100.7	102.3	100.8	111.1	100.5	99.7	99.4	92.7	100.3	101.8	101.8
令和5年1月	104.7	109.5	102.0	124.5	108.5	102.6	99.7	94.4	101.0	103.0	102.9
令和5年2月	104.0	110.0	102.1	110.8	109.2	103.2	100.3	94.3	101.3	103.4	103.2
前年同月比 (%)	3.3	7.5	1.3	△ 0.3	8.7	3.6	0.9	1.7	0.9	1.5	1.3
前月比 (%)	△ 0.6	0.4	0.1	△ 11.0	0.6	0.6	0.5	△ 0.1	0.3	0.4	0.3
寄与度(前年同月比)	/	2.00	0.29	△ 0.02	0.34	0.12	0.04	0.23	0.03	0.14	0.08
寄与度(前月比)	/	0.12	0.02	△ 0.91	0.02	0.02	0.03	△ 0.01	0.01	0.03	0.02

(1) 食料指数 108.5

前月比 (+) 0.5 %
前年同月比 (+) 6.3 %

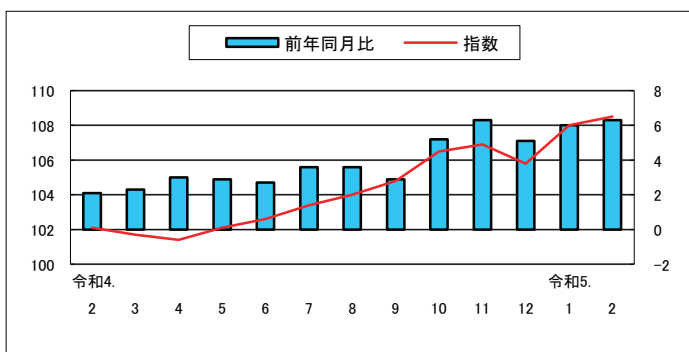

(2) 住居指数 104.4

前月比 0.0 %
前年同月比 (+) 3.7 %

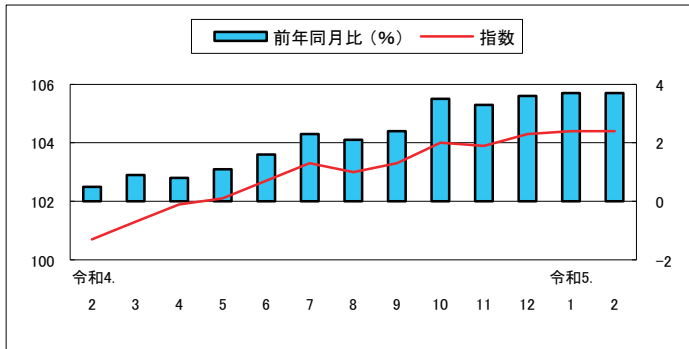

(3) 光熱・水道指数 99.7

前月比 (△) 9.0 %
前年同月比 (△) 8.6 %

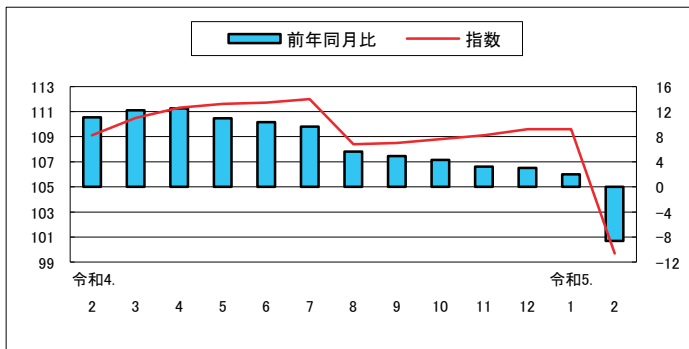

(4) 家具・家事用品指数 111.3

前月比 (+) 5.4 %
前年同月比 (+) 13.6 %

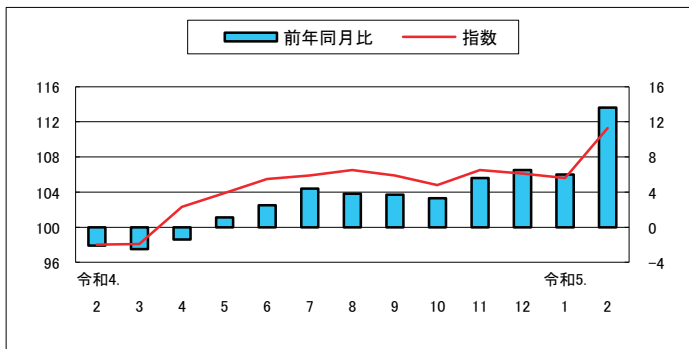

(5) 被服及び履物指数 106.3

前月比 0.0 %
前年同月比 (+) 2.8 %

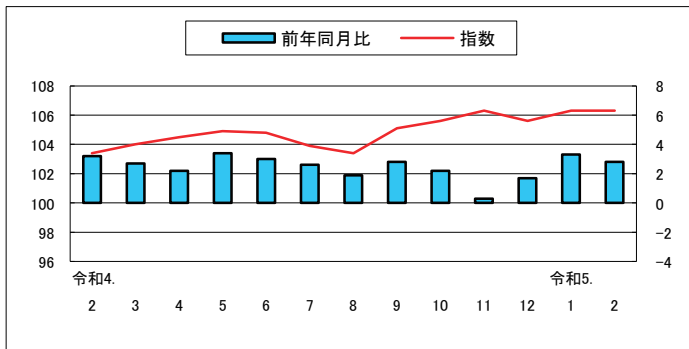

(6) 保健医療指数 101.5

前月比 (+) 0.7 %
前年同月比 (+) 1.5 %

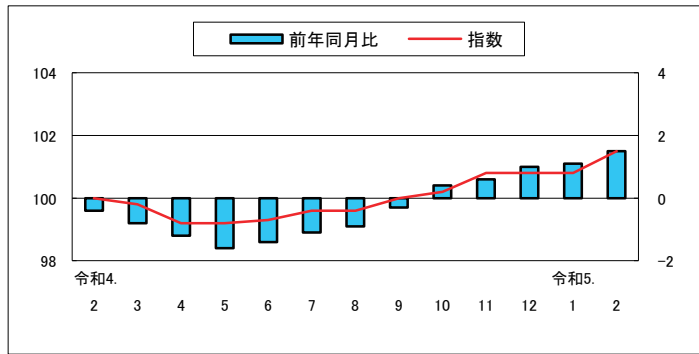

(7) 交通・通信指数 93.5

前月比 0.0 %
前年同月比 (+) 2.2 %

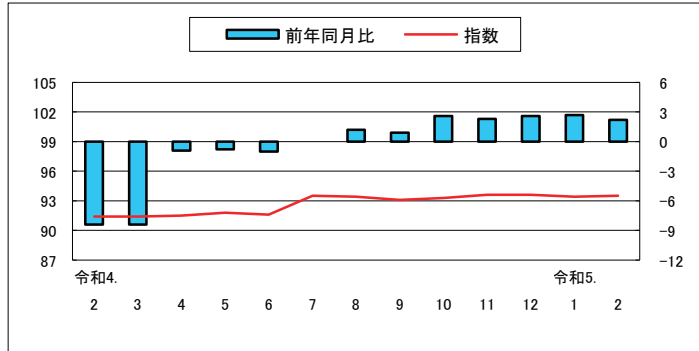

(8) 教育指数 103.3

前月比 0.0 %
前年同月比 (+) 0.5 %

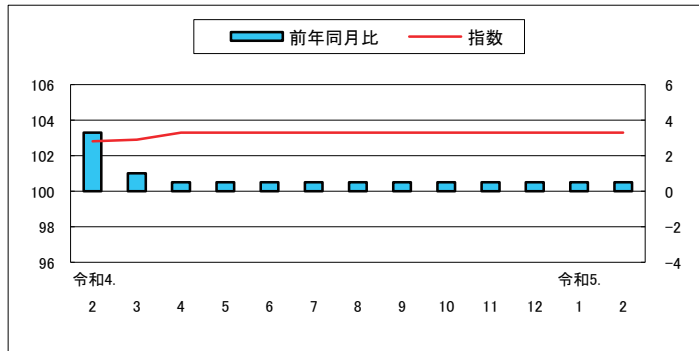

(9) 教養娯楽指数 102.6

前月比 (+) 0.3 %
前年同月比 (+) 1.7 %

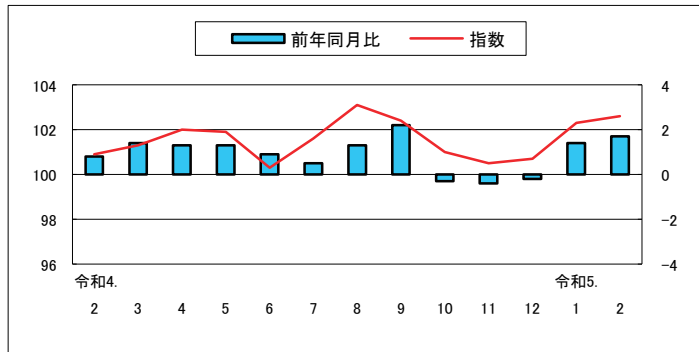

(10) 諸雑費指数 97.2

前月比 (+) 0.2 %
前年同月比 (△) 4.5 %

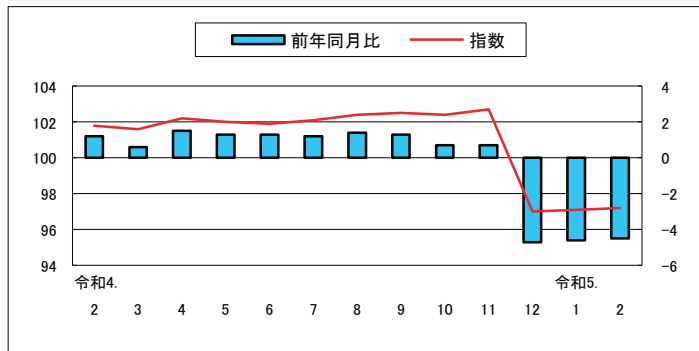

高知市中分類指数

(令和2年=100)

中 分 類	ウエイト	令和 04年 平均	令和 04年 2月	令和 05年 1月	令和 05年 2月	前月比 (%)	前年 同月比 (%)
総 合	10000	101.6	100.3	103.2	103.0	△0.2	2.7
食料	2659	103.6	102.1	108.0	108.5	0.5	6.3
穀類	206	101.3	99.7	103.0	103.0	0.0	3.3
魚介類	194	109.6	111.8	128.2	124.7	△2.7	11.6
肉類	248	101.5	99.7	104.3	105.6	1.3	6.0
乳卵類	118	103.3	99.0	110.1	116.3	5.6	17.5
野菜・海藻	251	101.7	100.5	102.0	101.7	△0.3	1.3
果物	101	104.4	107.0	120.6	114.5	△5.0	7.0
油脂・調味料	119	106.7	103.1	109.8	113.2	3.0	9.8
菓子類	234	104.1	102.2	106.8	108.9	2.0	6.5
調理食品	394	103.3	101.4	108.1	108.5	0.3	7.0
飲料	164	102.9	99.7	108.7	111.1	2.2	11.4
酒類	132	102.5	101.2	108.0	107.3	△0.6	6.1
外食	497	103.8	102.2	103.7	104.5	0.8	2.3
住居	2031	102.6	100.7	104.4	104.4	0.0	3.7
家賃	1647	100.8	100.4	101.0	101.1	0.0	0.7
設備修繕・維持	384	110.4	102.3	118.8	118.8	0.0	16.2
光熱・水道	692	109.8	109.1	109.6	99.7	△9.0	△8.6
電気代	345	113.7	111.6	114.5	89.7	△21.6	△19.6
ガス代	182	113.9	109.4	119.7	115.5	△3.6	5.6
他の光熱	16	135.6	136.5	132.9	132.9	0.0	△2.7
上下水道料	148	92.8	100.0	82.8	100.0	20.7	0.0
家具・家事用品	398	103.6	98.0	105.6	111.3	5.4	13.6
家庭用耐久財	129	103.1	92.5	100.4	115.6	15.1	24.9
室内装備品	23	87.9	88.0	92.5	92.9	0.4	5.6
寝具類	32	106.9	104.9	109.5	113.8	3.9	8.5
家事雑貨	72	105.7	101.9	110.4	110.4	0.0	8.4
家事用消耗品	100	106.6	101.5	112.6	114.3	1.5	12.6
家事サービス	42	100.3	100.0	100.6	100.6	0.0	0.6
被服及び履物	342	104.5	103.4	106.3	106.3	0.0	2.8
衣料	134	102.5	101.5	104.1	104.2	0.0	2.7
和服	2	100.0	100.0	100.0	100.0	0.0	0.0
洋服	132	102.5	101.5	104.2	104.3	0.0	2.7
シャツ・セーター・下着類	116	109.4	108.5	110.1	111.1	0.8	2.3
シャツ・セーター類	80	108.6	106.6	108.1	108.8	0.6	2.0
下着類	36	111.0	112.8	114.6	116.0	1.3	2.9
履物類	46	101.6	100.0	104.6	104.6	0.0	4.6
他の被服	29	99.9	97.9	103.8	99.5	△4.1	1.6
被服関連サービス	18	103.6	102.2	105.5	106.4	0.8	4.1

高知市中分類指数（続き）

（令和2年=100）

中 分 類	ウエイト	令和 04年 平均	令和 04年 2月	令和 05年 1月	令和 05年 2月	前月比 (%)	前年 同月比 (%)
保健医療	435	99.9	100.0	100.8	101.5	0.7	1.5
医薬品・健康保持用摂取品	121	98.8	98.8	100.0	101.2	1.1	2.3
保健医療用品・器具	93	104.4	103.2	106.2	108.1	1.8	4.8
保健医療サービス	222	98.5	99.3	98.9	98.9	0.0	△0.4
交通・通信	1559	92.4	91.4	93.4	93.5	0.0	2.2
交通	108	101.6	99.9	100.7	100.4	△0.4	0.4
自動車等関係費	967	104.3	103.9	104.5	104.5	0.0	0.6
通信	485	66.9	64.7	69.7	69.9	0.3	8.1
教育	293	103.2	102.8	103.3	103.3	0.0	0.5
授業料等	195	100.0	99.7	100.2	100.2	0.0	0.4
教科書・学習参考教材	8	103.2	100.1	104.0	104.0	0.0	3.8
補習教育	90	109.9	109.7	110.0	110.0	0.0	0.3
教養娯楽	900	101.4	100.9	102.3	102.6	0.3	1.7
教養娯楽用耐久財	68	103.4	101.4	106.2	107.5	1.2	6.0
教養娯楽用品	217	98.2	96.8	102.7	102.2	△0.4	5.6
書籍・他の印刷物	120	102.3	101.9	102.8	102.8	0.0	0.9
教養娯楽サービス	495	102.3	102.4	101.6	102.1	0.5	△0.4
諸雑費	691	101.7	101.8	97.1	97.2	0.2	△4.5
理美容サービス	113	100.8	100.0	101.5	101.5	0.0	1.5
理美容用品	172	100.3	100.6	100.4	100.7	0.3	0.1
身の回り用品	53	103.1	99.9	105.4	106.5	1.0	6.6
たばこ	48	113.6	113.5	114.2	114.2	0.0	0.6
他の諸雑費	305	100.8	101.7	89.5	89.5	0.0	△12.1
生鮮食品	370	105.5	107.5	117.6	113.2	△3.8	5.3
生鮮魚介	107	111.2	117.8	139.1	130.8	△5.9	11.1
生鮮野菜	169	101.9	100.6	101.3	100.5	△0.8	△0.2
生鮮果物	94	105.2	108.0	122.5	116.0	△5.3	7.4
生鮮食品を除く総合	9630	101.5	100.0	102.7	102.6	△0.1	2.6
生鮮食品を除く食料	2289	103.3	101.2	106.4	107.8	1.3	6.5
持家の帰属家賃を除く総合	8726	101.8	100.3	103.6	103.3	△0.3	3.0
持家の帰属家賃を除く住居	757	106.1	101.3	110.5	110.6	0.1	9.2
持家の帰属家賃を除く家賃	373	101.7	100.3	102.0	102.1	0.1	1.8
持家の帰属家賃及び生鮮食品を除く総合	8356	101.6	100.0	103.0	102.9	△0.1	2.9
エネルギー	758	117.1	115.4	118.6	106.3	△10.4	△7.9
食料(酒類を除く)及びエネルギーを除く総合	6715	99.1	97.9	99.7	100.5	0.8	2.6
教育関係費	379	102.1	101.8	100.2	100.3	0.1	△1.5
教養娯楽関係費	917	101.5	100.9	101.9	102.1	0.2	1.1
情報通信関係費	545	69.8	69.5	70.0	70.5	0.6	1.4
生鮮食品及びエネルギーを除く総合	8872	100.1	98.7	101.3	102.3	1.0	3.6

高知市消費者物価指数

(令和2年=100)

			総合	食料	住居	光熱・水道	家具・家事用品	被服及び履物	保健医療	交通・通信	教育	教養娯楽	諸雑費	生鮮食品を除く総合	生鮮食品及びエネルギーを除く総合	食料(酒類を除く)及びエネルギーを除く総合	
指	年	平成 22	95.1	88.1	101.6	86.5	95.3	90.7	96.0	97.8	107.7	100.1	98.5	95.8	-	99.0	
		23	94.8	88.1	101.0	88.2	90.4	91.0	95.9	98.9	105.3	95.2	102.0	95.4	-	97.9	
		24	94.7	88.6	100.4	89.9	91.0	90.6	95.0	99.1	105.5	94.2	101.4	95.2	-	97.4	
		25	94.9	88.4	99.9	92.2	89.7	89.3	94.3	100.7	105.6	93.1	102.9	95.5	-	97.1	
		26	97.6	92.1	100.6	97.9	94.1	91.0	95.0	103.1	107.1	95.8	106.7	97.9	-	99.0	
		27	98.7	95.4	100.4	96.8	95.6	94.5	95.8	101.9	107.9	97.1	107.1	98.7	98.7	99.9	
		28	98.5	97.2	100.0	93.3	94.7	96.5	96.4	98.8	107.9	98.0	107.3	98.4	99.1	100.0	
		29	99.2	98.2	99.5	95.8	97.2	96.6	97.4	99.4	108.2	98.4	107.3	99.1	99.3	99.9	
	均	令和 元	100.1	98.8	99.4	101.9	96.8	98.2	99.3	100.4	106.6	100.2	106.4	100.2	99.8	100.1	
		2	100.0	100.0	100.0	100.0	100.0	100.0	100.0	100.0	100.0	100.0	100.0	100.0	100.0	100.0	
		3	99.7	100.1	100.7	101.7	101.6	102.1	100.4	94.0	102.2	100.7	101.1	99.7	99.3	99.0	
		4	101.6	103.6	102.6	109.8	103.6	104.5	99.9	92.4	103.2	101.4	101.7	101.5	100.1	99.1	
	数	令和4.	2	100.3	102.1	100.7	109.1	98.0	103.4	100.0	91.4	102.8	100.9	101.8	100.0	98.7	97.9
			3	100.5	101.7	101.3	110.5	98.1	104.0	99.8	91.4	102.9	101.3	101.6	100.4	99.0	98.2
			4	100.9	101.4	101.9	111.3	102.3	104.5	99.2	91.5	103.3	102.0	102.2	100.8	99.4	98.8
			5	101.2	102.1	102.1	111.6	103.9	104.9	99.2	91.8	103.3	101.9	102.0	101.1	99.7	99.0
6			101.4	102.6	102.7	111.7	105.5	104.8	99.3	91.6	103.3	100.3	101.9	101.2	99.8	99.1	
7			102.1	103.4	103.3	112.0	105.9	103.9	99.6	93.5	103.3	101.6	102.1	102.0	100.6	99.8	
8			102.1	104.0	103.0	108.4	106.5	103.4	99.6	93.4	103.3	103.1	102.4	102.0	100.7	99.6	
9			102.4	104.8	103.3	108.5	105.9	105.1	100.0	93.1	103.3	102.4	102.5	102.1	100.8	99.6	
令和5.		10	102.9	106.5	104.0	108.8	104.8	105.6	100.2	93.3	103.3	101.0	102.4	102.6	101.3	99.8	
		11	103.1	106.9	103.9	109.1	106.5	106.3	100.8	93.6	103.3	100.5	102.7	103.0	101.7	100.0	
		12	102.5	105.8	104.3	109.6	106.1	105.6	100.8	93.6	103.3	100.7	97.0	102.5	101.1	99.5	
		1	103.2	108.0	104.4	109.6	105.6	106.3	100.8	93.4	103.3	102.3	97.1	102.7	101.3	99.7	
		2	103.0	108.5	104.4	99.7	111.3	106.3	101.5	93.5	103.3	102.6	97.2	102.6	102.3	100.5	
		前 月 比 (%)	令和4.	2	0.2	0.1	0.0	1.6	△1.6	0.5	0.3	0.5	0.0	0.0	0.0	0.2	0.0
3	0.2			△0.4	0.6	1.3	0.1	0.5	△0.2	0.0	0.1	0.3	△0.2	0.3	0.3	0.2	
4	0.4			△0.3	0.5	0.7	4.2	0.5	△0.6	0.0	0.3	0.8	0.6	0.5	0.4	0.6	
5	0.3			0.6	0.3	0.2	1.6	0.4	0.0	0.3	0.0	△0.2	△0.2	0.2	0.2	0.2	
6	0.2			0.5	0.6	0.2	1.5	△0.1	0.1	△0.2	0.0	△1.5	△0.1	0.1	0.2	0.1	
7	0.7			0.8	0.5	0.2	0.4	△0.9	0.2	2.1	0.0	1.3	0.1	0.8	0.8	0.7	
8	0.0			0.7	△0.3	△3.2	0.6	△0.5	0.0	△0.1	0.0	1.5	0.3	0.0	0.1	△0.2	
9	0.2			0.7	0.3	0.1	△0.6	1.7	0.4	△0.4	0.0	△0.7	0.2	0.1	0.1	0.0	
令和5.	10		0.5	1.7	0.7	0.3	△1.0	0.5	0.3	0.3	0.0	△1.4	△0.1	0.5	0.5	0.2	
	11		0.2	0.3	△0.1	0.4	1.6	0.7	0.6	0.3	0.0	△0.5	0.3	0.4	0.4	0.2	
	12		△0.6	△1.0	0.4	0.4	△0.4	△0.7	0.0	0.0	0.0	0.2	△5.6	△0.6	△0.7	△0.5	
	1		0.7	2.0	0.1	0.0	△0.5	0.6	△0.1	△0.2	0.0	1.7	0.1	0.2	0.2	0.2	
	2		△0.2	0.5	0.0	△9.0	5.4	0.0	0.7	0.0	0.0	0.3	0.2	△0.1	1.0	0.8	
	前 年 同 月 比 (%)		令和4.	2	0.4	2.1	0.5	11.1	△2.1	3.2	△0.4	△8.4	3.3	0.8	1.2	0.0	△1.4
3		0.5		2.3	0.9	12.2	△2.5	2.7	△0.8	△8.4	1.0	1.4	0.6	0.2	△1.2	△2.1	
4		1.9		3.0	0.8	12.5	△1.4	2.2	△1.2	△0.9	0.5	1.3	1.5	1.6	0.3	△0.1	
5		1.9		2.9	1.1	10.9	1.1	3.4	△1.6	△0.8	0.5	1.3	1.3	1.6	0.5	0.1	
6		2.0		2.7	1.6	10.3	2.5	3.0	△1.4	△1.0	0.5	0.9	1.3	1.8	0.8	0.4	
7		2.5		3.6	2.3	9.6	4.4	2.6	△1.1	0.0	0.5	0.5	1.2	2.3	1.4	0.9	
8		2.4		3.6	2.1	5.6	3.8	1.9	△0.9	1.2	0.5	1.3	1.4	2.3	1.5	0.8	
9		2.3		2.9	2.4	4.9	3.7	2.8	△0.3	0.9	0.5	2.2	1.3	2.5	1.8	1.1	
令和5.		10	3.1	5.2	3.5	4.3	3.3	2.2	0.4	2.6	0.5	△0.3	0.7	3.1	2.6	1.6	
		11	3.2	6.3	3.3	3.2	5.6	0.3	0.6	2.3	0.5	△0.4	0.7	3.2	2.9	1.7	
		12	2.7	5.1	3.6	3.0	6.5	1.7	1.0	2.6	0.5	△0.2	△4.7	2.8	2.5	1.4	
		1	3.1	6.0	3.7	2.0	6.0	3.3	1.1	2.7	0.5	1.4	△4.6	2.8	2.6	1.8	
		2	2.7	6.3	3.7	△8.6	13.6	2.8	1.5	2.2	0.5	1.7	△4.5	2.6	3.6	2.6	

高知市消費者物価指数年平均

(令和2年=100)

年	総合	前年比 (%)	食料	住居	光熱 水道	家具 家事用品	被服及び 履物	保健医療	交通 通信	教育	教養娯楽	諸雑費	生鮮食品 を除く 総合	生鮮食品及び エネルギー を除く総合	食料(酒類を 除く)及びエネルギー を除く総合	
昭和	45	31.7	-	27.4	33.5	29.5	76.3	27.5	38.5	39.2	17.2	40.4	32.2	32.1	-	-
	46	34.1	7.2	29.4	34.4	30.8	80.4	30.4	39.2	41.6	18.9	44.5	34.0	34.4	-	-
	47	36.0	5.5	30.8	38.4	31.0	82.3	32.2	42.8	44.2	20.2	46.4	36.3	36.4	-	-
	48	40.4	12.3	35.0	42.1	31.8	93.5	39.8	42.1	47.8	22.1	51.7	38.3	40.9	-	-
	49	49.1	21.8	43.8	47.6	40.7	121.1	48.1	45.6	57.3	26.2	63.3	43.9	49.8	-	-
	50	54.9	11.7	49.7	50.6	45.2	126.8	51.0	52.3	64.1	33.5	72.8	49.4	55.5	-	-
	51	60.1	9.4	54.1	56.3	49.7	129.3	57.0	55.9	70.3	38.3	77.0	57.9	60.6	-	-
	52	65.5	9.0	57.8	63.5	54.1	136.0	62.9	59.0	81.1	44.2	81.8	62.0	66.3	-	-
	53	68.4	4.4	59.4	70.8	53.6	137.5	66.9	64.4	81.8	49.2	84.8	63.4	69.7	-	-
	54	70.6	3.3	60.6	72.8	55.0	141.3	71.0	65.2	87.4	51.9	86.3	65.0	72.1	-	-
	55	76.2	7.8	65.4	76.3	74.2	154.3	74.2	66.1	93.4	54.7	92.5	71.5	77.1	-	-
	56	79.2	3.9	67.7	79.0	78.1	164.3	77.5	68.4	95.9	57.4	96.8	74.2	80.4	-	-
	57	81.5	2.9	68.6	80.9	81.8	162.0	82.5	70.6	101.0	61.6	98.9	76.0	83.0	-	-
	58	82.3	0.9	70.0	82.1	81.5	164.3	78.6	71.2	100.5	64.6	101.4	78.8	83.7	-	-
	59	84.1	2.2	71.9	83.6	80.9	171.5	80.1	73.5	101.3	66.7	103.4	80.8	85.5	-	-
	60	86.0	2.4	73.8	85.5	81.4	172.6	83.3	78.0	102.6	68.7	105.5	81.9	87.3	-	-
	61	86.4	0.4	74.0	86.4	79.0	171.9	83.9	79.4	102.2	70.4	107.0	83.0	87.7	-	-
	62	86.2	-0.2	73.5	88.3	74.8	169.3	83.3	80.9	102.2	70.9	107.4	83.7	87.7	-	-
	63	86.9	0.8	74.8	89.4	73.5	168.8	84.3	80.8	102.0	72.0	107.7	83.7	88.1	-	-
平成	元	88.7	2.1	76.4	90.7	73.2	170.3	89.7	82.0	103.5	74.2	109.2	83.7	90.0	-	-
	2	91.6	3.3	81.0	92.9	73.5	169.1	93.1	82.3	104.1	76.7	112.6	85.3	91.8	-	-
	3	94.1	2.7	84.6	93.7	74.7	167.3	98.1	82.0	105.0	80.4	115.7	86.9	94.1	-	-
	4	94.5	0.4	84.3	93.6	74.5	167.6	99.1	84.0	103.3	84.2	119.3	88.3	94.9	-	-
	5	95.0	0.6	85.1	93.9	74.7	160.5	98.6	85.0	104.0	87.7	121.0	89.7	95.5	-	-
	6	95.7	0.7	85.7	95.4	74.8	155.6	100.4	84.3	103.8	90.2	120.7	91.9	96.2	-	-
	7	95.8	0.1	85.3	96.6	76.4	151.4	100.4	83.8	104.0	93.4	119.7	92.1	96.2	-	-
	8	96.0	0.3	85.0	97.8	76.0	151.5	102.8	85.1	103.7	95.9	118.3	93.0	96.5	-	-
	9	97.6	1.6	86.6	98.6	79.9	149.8	104.4	89.2	104.1	98.5	120.0	93.6	98.1	-	-
	10	98.7	1.2	88.5	99.9	78.4	146.1	108.1	95.8	101.3	100.6	120.0	94.2	98.6	-	-
	11	98.9	0.2	88.7	101.3	77.5	142.0	108.9	95.3	100.4	102.9	119.8	95.0	99.1	-	-
	12	98.1	-0.9	86.6	101.5	78.8	138.6	105.6	94.2	101.0	105.0	119.5	94.6	98.9	-	-
	13	97.3	-0.8	86.3	101.2	79.5	134.3	100.7	95.8	101.0	107.0	114.6	94.8	98.0	-	-
	14	96.3	-1.0	86.1	100.5	80.3	124.8	98.1	94.6	99.5	108.5	111.1	95.7	97.1	-	-
	15	95.9	-0.4	86.0	100.5	80.1	119.4	94.4	97.9	99.4	110.3	108.7	95.7	96.6	-	-
	16	96.0	0.1	86.9	101.0	80.2	112.9	94.5	98.1	99.5	111.5	106.4	96.3	96.3	-	-
	17	95.6	-0.4	85.9	101.7	81.1	108.6	92.9	97.9	100.0	113.3	105.9	95.5	96.1	-	101.5
	18	95.3	-0.3	85.4	100.6	84.3	108.4	90.2	97.9	99.7	115.6	104.5	95.9	96.0	-	100.6
	19	95.3	0.0	84.6	101.6	85.4	106.4	91.8	97.5	99.7	116.9	103.4	96.9	96.1	-	100.6
	20	96.7	1.4	87.3	101.0	88.9	106.0	92.0	96.8	102.0	117.7	103.9	97.3	97.5	-	100.6
	21	95.7	-1.0	89.3	100.4	86.8	102.7	91.6	95.9	96.6	118.2	100.9	96.7	96.3	-	99.7
	22	95.1	-0.6	88.1	101.6	86.5	95.3	90.7	96.0	97.8	107.7	100.1	98.5	95.8	-	99.0
	23	94.8	-0.4	88.1	101.0	88.2	90.4	91.0	95.9	98.9	105.3	95.2	102.0	95.4	-	97.9
	24	94.7	0.0	88.6	100.4	89.9	91.0	90.6	95.0	99.1	105.5	94.2	101.4	95.2	-	97.4
	25	94.9	0.1	88.4	99.9	92.2	89.7	89.3	94.3	100.7	105.6	93.1	102.9	95.5	-	97.1
	26	97.6	2.9	92.1	100.6	97.9	94.1	91.0	95.0	103.1	107.1	95.8	106.7	97.9	-	99.0
	27	98.7	1.1	95.4	100.4	96.8	95.6	94.5	95.8	101.9	107.9	97.1	107.1	98.7	98.7	99.9
	28	98.5	-0.1	97.2	100.0	93.3	94.7	96.5	96.4	98.8	107.9	98.0	107.3	98.4	99.1	100.0
	29	99.2	0.6	98.2	99.5	95.8	97.2	96.6	97.4	99.4	108.2	98.4	107.3	99.1	99.3	99.9
	30	99.6	0.5	98.8	99.0	99.9	94.1	95.6	98.4	100.6	107.8	99.0	107.7	99.5	99.2	99.6
令和	元	100.1	0.5	98.8	99.4	101.9	96.8	98.2	99.3	100.4	106.6	100.2	106.4	100.2	99.8	100.1
	2	100.0	-0.1	100.0	100.0	100.0	100.0	100.0	100.0	100.0	100.0	100.0	100.0	100.0	100.0	100.0
	3	99.7	-0.3	100.1	100.7	101.7	101.6	102.1	100.4	94.0	102.2	100.7	101.1	99.7	99.3	99.0
	4	101.6	1.9	103.6	102.6	109.8	103.6	104.5	99.9	92.4	103.2	101.4	101.7	101.5	100.1	99.1

鉱工業生産指数の動向〈令和5年1月〉

公表日 令和5年3月31日
高知県統計分析課
088-823-9783(直通)

〈概況〉

－ 生産 対前月比 2.8% 減 －

令和5年1月の高知県鉱工業生産指数(季節調整済指数)は、鉱工業総合で89.7と前月に比べ 2.8% 減となりました。

(平成27年=100)

業種	季節調整済指数		原指数	
	指数	対前月比(%)	指数	対前年同月比(%)
鉱工業総合	89.7	△ 2.8	82.6	△ 3.3
製造工業総合	89.5	△ 3.3	82.6	△ 3.3
鉄鋼業	112.4	10.0	107.3	7.9
金属製品工業	82.7	△ 0.7	81.0	△ 13.6
機械工業	85.2	△ 18.9	87.8	△ 3.7
電気機械工業	109.2	16.5	97.2	16.8
窯業・土石製品工業	73.3	△ 11.9	63.9	△ 13.2
化学工業	88.0	△ 6.3	102.3	△ 2.2
パルプ・紙・紙加工品工業	89.7	△ 2.1	85.0	△ 4.9
繊維工業	70.3	△ 7.1	64.2	△ 18.7
木材・木製品工業	83.2	0.8	80.0	△ 11.1
食料品工業	96.5	4.6	81.6	△ 0.4
その他の工業	90.1	△ 10.2	69.9	△ 4.8
鉱業	96.9	23.4	83.7	1.7

高知県の鉱工業生産指数

		鉱工業総合						
		製造工業総合						
			鉄鋼業	金属製品工業	機械工業	電気機械工業	窯業・土石製品工業	
ウエイト		10000.0	9783.0	399.4	480.6	2144.6	839.8	1093.1
年平均	平成 29年	104.2	104.4	108.0	97.1	111.7	110.4	96.6
	30	103.1	103.3	121.2	106.5	108.9	108.5	90.9
	令和 元	99.3	99.4	110.0	107.9	107.3	100.4	90.4
	2	93.0	93.1	88.5	82.9	93.0	92.0	87.5
	3	92.0	92.0	101.3	91.1	81.3	99.6	87.2
	4	91.2	91.2	106.1	92.0	89.2	93.2	83.7
原指数	令和4年 1月	85.4	85.4	99.4	93.8	91.2	83.2	73.6
	2	86.6	86.4	101.9	92.0	83.2	85.6	86.0
	3	98.2	98.3	105.0	95.6	95.2	97.5	93.0
	4	88.8	88.6	112.3	108.7	61.4	98.2	69.5
	5	96.8	96.8	105.0	92.2	116.7	78.9	89.3
	6	91.0	91.0	108.1	104.3	64.0	94.9	91.4
	7	93.2	93.4	98.1	84.2	95.3	97.6	76.1
	8	98.2	98.3	105.3	89.1	138.6	90.9	75.7
	9	85.2	85.3	107.7	85.4	71.0	101.2	87.4
	10	83.5	83.2	121.5	92.1	60.8	101.6	77.9
	11	99.7	99.8	107.2	85.3	127.3	93.1	90.8
	12	88.1	88.1	101.4	81.3	65.6	96.2	93.3
	令和5年 1	82.6	82.6	107.3	81.0	87.8	97.2	63.9
対前年同月比		△ 3.3	△ 3.3	7.9	△ 13.6	△ 3.7	16.8	△ 13.2
季節調整済指数	令和4年 1月	93.2	92.9	103.3	93.6	89.3	93.4	86.3
	2	87.5	86.8	101.4	86.9	80.9	83.8	84.0
	3	90.2	90.3	99.7	97.1	83.6	93.4	85.9
	4	94.0	93.5	107.8	113.9	75.6	97.4	94.0
	5	98.1	98.1	112.9	99.2	111.4	89.2	89.9
	6	92.5	92.4	104.6	102.2	86.0	92.9	84.5
	7	90.9	91.0	101.9	84.1	86.1	92.4	91.1
	8	96.7	97.2	113.2	80.8	113.3	96.6	74.9
	9	83.4	83.5	103.9	82.5	62.0	95.7	80.9
	10	86.6	86.7	115.7	94.1	74.5	98.6	78.1
	11	93.3	93.4	109.2	90.5	105.8	91.5	76.5
	12	92.3	92.6	102.2	83.3	105.0	93.7	83.2
	令和5年 1	89.7	89.5	112.4	82.7	85.2	109.2	73.3
対前月比		△ 2.8	△ 3.3	10.0	△ 0.7	△ 18.9	16.5	△ 11.9

鉱工業生産指数の推移（季節調整済）
（平成27年=100）

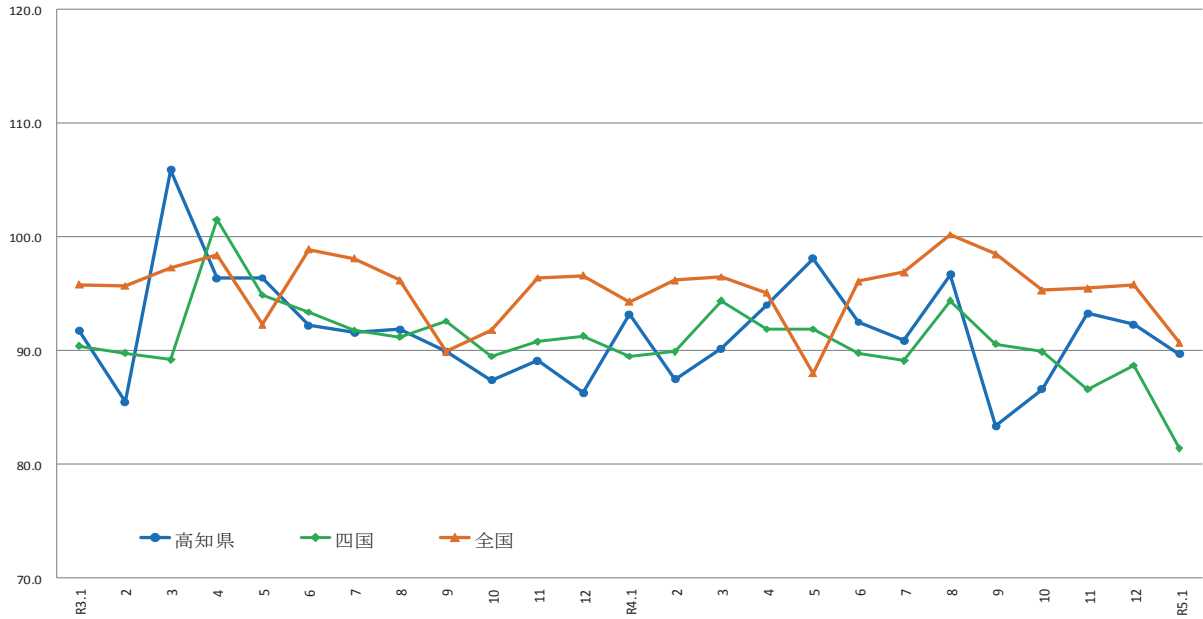

	R3.1	2	3	4	5	6	7	8	9	10	11	12	R4.1	2	3	4	5	6	7	8	9	10	11	12	R5.1
高知県	91.8	85.5	105.9	96.4	96.4	92.2	91.6	91.9	89.9	87.4	89.1	86.3	93.2	87.5	90.2	94.0	98.1	92.5	90.9	96.7	83.4	86.6	93.3	92.3	89.7
四国	90.4	89.8	89.2	101.5	94.9	93.4	91.8	91.2	92.6	89.5	90.8	91.3	89.5	89.9	94.4	91.9	91.9	89.8	89.1	94.4	90.6	89.9	86.6	88.7	81.4
全国	95.8	95.7	97.3	98.4	92.3	98.9	98.1	96.2	89.9	91.8	96.4	96.6	94.3	96.2	96.5	95.1	88.0	96.1	96.9	100.2	98.5	95.3	95.5	95.8	90.7

出典：四国経済産業局（四国）、経済産業省（全国）

※四国経済産業局（四国）は、最新月の数値のみ速報値となっております。

（平成27年=100）

						鉱業
化学工業	パルプ・紙・紙加工品工業	繊維工業	木材・木製品工業	食料品工業	その他の工業	
248.2	996.2	304.2	569.7	1885.2	822.0	217.0
91.7	105.3	100.7	100.4	104.7	98.1	95.7
102.0	103.7	108.2	100.8	99.7	97.0	97.2
104.6	97.5	104.3	89.6	97.9	89.4	94.1
96.7	93.7	105.8	78.8	100.0	97.7	89.4
98.0	96.4	88.9	89.2	97.7	97.5	90.8
98.3	93.6	78.1	91.3	93.8	90.8	91.7
104.6	89.4	79.0	90.0	81.9	73.4	82.3
86.8	98.7	84.9	85.0	79.9	86.7	97.1
94.9	102.2	80.1	95.0	97.9	118.4	95.7
105.8	96.2	81.3	90.0	102.7	107.0	97.8
104.4	97.1	80.4	85.0	95.5	86.1	95.4
81.8	99.4	82.2	100.0	101.8	106.4	90.1
83.4	95.7	84.4	100.0	98.9	96.7	86.7
75.4	83.1	75.1	90.0	99.5	69.9	92.2
97.4	88.6	75.3	90.0	88.9	77.3	82.5
108.5	89.1	70.2	95.0	88.3	76.3	98.2
119.2	93.7	73.3	90.0	93.0	85.4	93.6
117.3	89.7	70.9	85.0	97.1	106.2	88.3
102.3	85.0	64.2	80.0	81.6	69.9	83.7
△ 2.2	△ 4.9	△ 18.7	△ 11.1	△ 0.4	△ 4.8	1.7
89.1	96.6	87.7	93.2	95.1	95.2	95.9
86.8	94.7	87.2	89.0	92.5	89.1	115.2
80.9	93.9	78.4	84.1	98.1	94.8	86.4
103.3	89.8	76.7	86.7	93.4	99.1	100.3
112.0	97.8	82.8	88.4	92.4	87.7	97.9
94.1	95.0	73.9	99.4	98.9	97.4	83.3
108.0	95.6	80.1	103.0	89.8	88.7	90.2
113.9	94.2	79.1	98.4	96.7	84.1	95.0
109.9	94.9	73.7	97.0	93.1	87.8	79.1
107.1	91.2	72.2	96.3	90.1	83.3	107.2
101.3	89.8	72.4	84.4	95.0	84.5	86.0
93.9	91.6	75.7	82.5	92.3	100.3	78.5
88.0	89.7	70.3	83.2	96.5	90.1	96.9
△ 6.3	△ 2.1	△ 7.1	0.8	4.6	△ 10.2	23.4

製造鉱工業総合及び3分類平均の推移(季節調整済)

(平成27年=100)

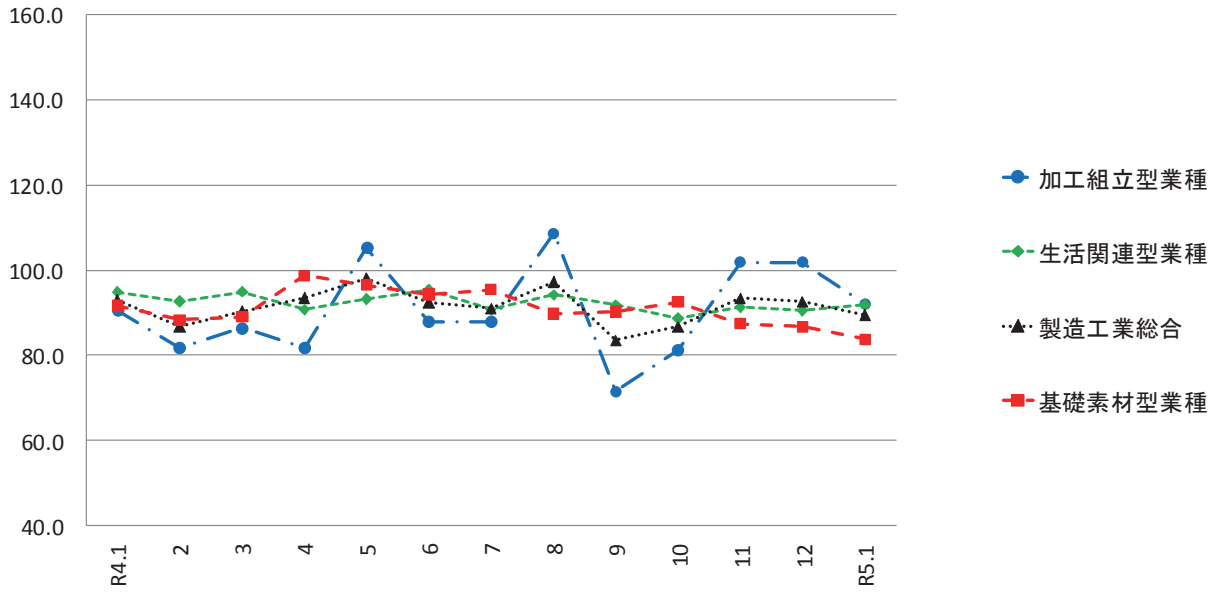

加工組立型業種の推移(季節調整済)

(平成27年=100)

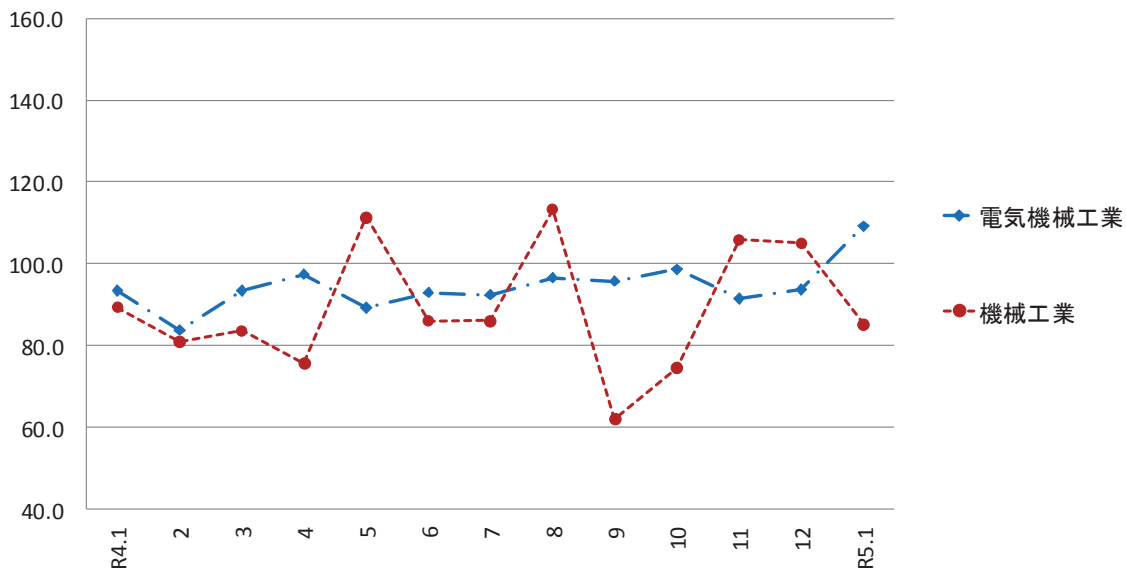

基礎素材型業種の推移(季節調整済)

(平成27年=100)

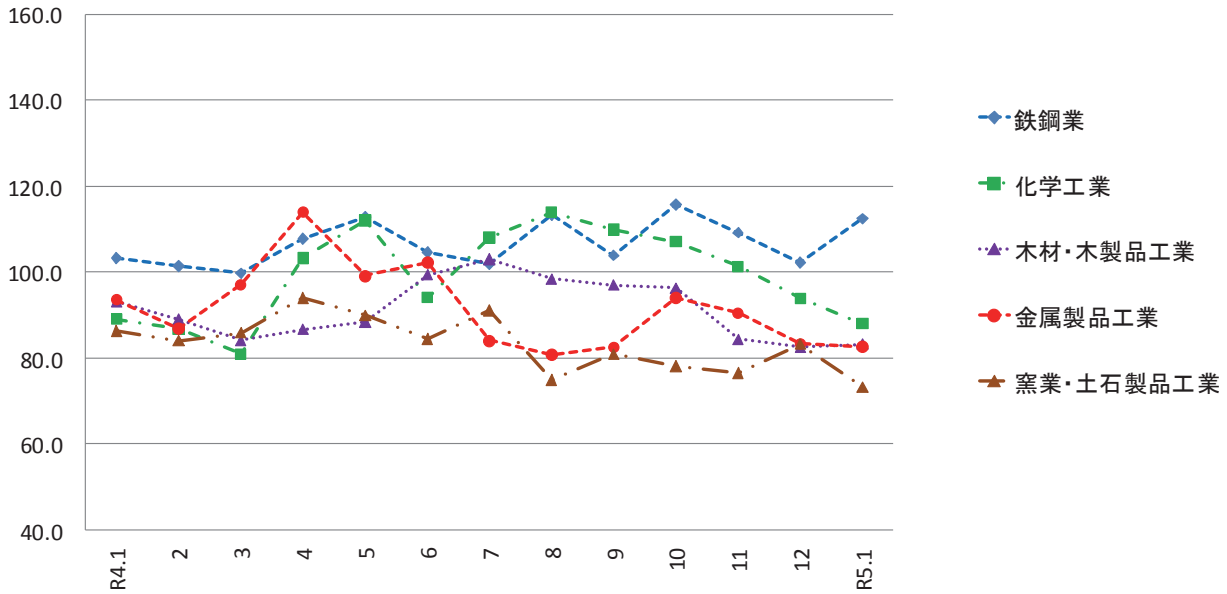

生活関連型業種の推移(季節調整済)

(平成27年=100)

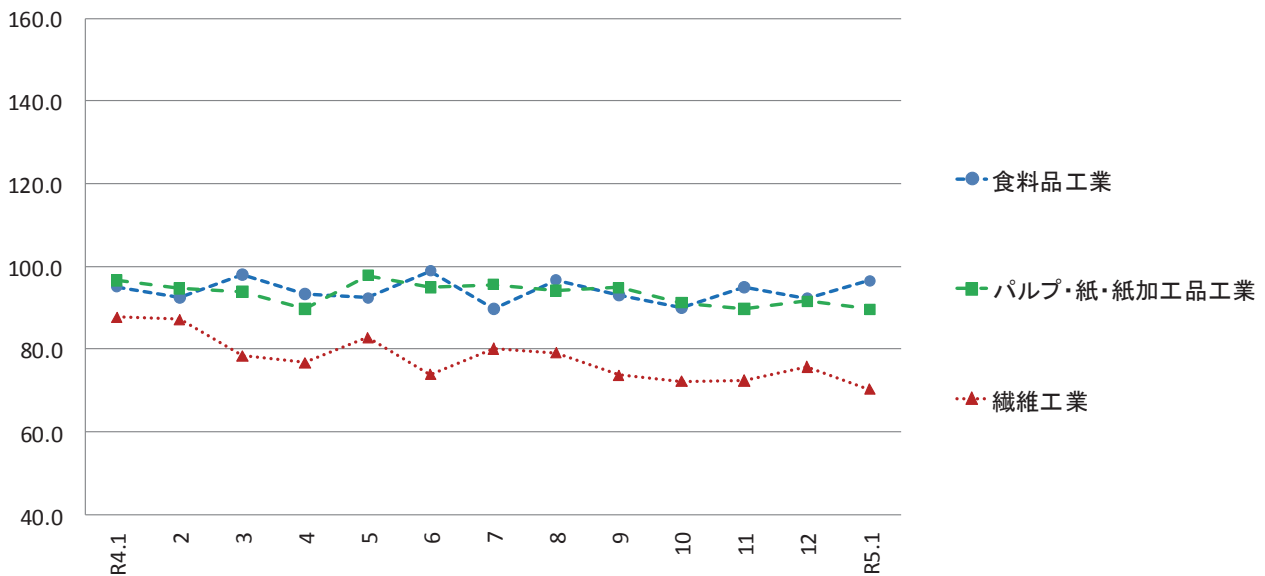

毎月勤労統計調査地方調査 <令和5年1月分(速報)>

公表日 令和5年3月31日
高知県統計分析課
823-9783

《 事業所規模 5人以上 》

1. 賃金の動き(1表参照)

		対前月比(差)	対前年同月比(差)
現金給与総額	230,820 円	△ 49.1 %	0.6 %
きまって支給する給与	225,230 円	△ 0.8 %	0.3 %
特別に支払われた給与	5,590 円	△ 221,263 円	583 円

2. 労働時間の動き(2表参照)

		対前月比(差)	対前年同月比(差)
出勤日数	17.2 日	△ 1.2 日	△ 0.8 日
総実労働時間	129.1 時間	△ 4.7 %	△ 3.8 %
所定外労働時間	7.3 時間	9.0 %	5.9 %

3. 雇用の動き(3表参照)

		対前月比(差)	対前年同月比(差)
常用労働者数	226,695 人	△ 0.5 %	0.8 %
パート労働者比率	33.0 %	2.0 pt	3.9 pt
労働異動率			
入職率	1.18 %		△ 0.27 pt
離職率	1.57 %		0.12 pt

利用上の注意

- 令和4年1月分確報公表時から、指数は、令和2年平均を100とする令和2年基準となりました。これに伴い、令和4年1月分以降と比較できるように、令和3年12月分までの指数を令和2年平均が100となるように改定しました。令和3年12月分までの増減率は、一部を除き、改定前の指数で計算しているため、改定後の指数で計算した場合と必ずしも一致しません。
- 「-」は該当データの無いものを示し、「x」は標本数が寡少につき秘匿のため公表できないもの。「0」は集計単位未満のデータ量を示します。
- 「鉱業、採石業、砂利採取業」については、調査事業所数が少ないので公表しませんが、調査産業計には含まれます。
- 対前年同月増減率は指数により作成しています。実数で計算した場合に必ずしも一致しません。
- 平成29年1月分から日本標準産業分類(平成25年10月改定)に基づき表章しています。平成21年以前の結果との接続については、厚生労働省のWebページ(<https://www.mhlw.go.jp/toukei/list/dl/maikin-hyosyo.pdf>)を参照ください。
- 常用労働者とは、
 - ① 期間を定めずに雇われている者
 - ② 1か月以上の期間を定めて雇われている者のいずれかに該当する者をいいます。
- パートタイム労働者とは、常用労働者のうち、
 - ① 1日の所定労働時間が一般の労働者より短い者
 - ② 1日の所定労働時間が一般の労働者と同じで1週の所定労働日数が一般の労働者より短い者のいずれかに該当する労働者のことです。また、一般労働者とは、常用労働者のうち、パートタイム労働者でない労働者です。
- 入職(離職)率とは、前月末労働者数に対する月間の入職(離職)者の割合(%)です。なお、入職(離職)者には、同一企業内での事業所間の異動者を含みます。
- 調査対象事業所のうち第一種事業所(事業所規模30人以上)の抽出方法は、従来の2~3年に一度行う総入れ替え方式から、毎年1月分調査時に行う部分入れ替え方式に平成30年から変更となりました。賃金、労働時間指数とその増減率は、総入れ替え方式のときに行っていた過去に遡った改定は実施しません。
- 確報値は、速報値の集計後に新たに提出された調査票を加え再集計したものです。そのため、速報値は確報値で改訂される場合があります。
- 令和5年1月分確報では、集計を行う調査対象事業所の一部の入替え及び母集団労働者数の更新を行う予定ですので、令和5年1月分調査結果は、速報から確報でギャップ(断層)が生じることとなります。

<給与の構成について>

①現金給与総額	②きまって支給する給与		⑤特別に支払われた給与
	③所定内給与	④超過労働給与	
①=②+⑤	②=③+④	③	④
		③	④

- *①現金給与総額は、社会保険料や所得税等を控除する前の総支給額です。
- *③所定内給与とは、基本給、業績手当、職務手当等のことです。
- *④超過労働給与とは、残業手当や深夜勤務手当等のことです。
- *⑤特別に支払われた給与とは、賞与(いわゆるボーナス)、ベースアップの差額追給等のことです。

【事業所規模 5人以上】

(1表) 月間現金給与額

(単位:円、%)

産 業	現金給与総額		きまって支給する給与			所定内給与		特別に支払われた給与				
	対前月 増減率	対前年同月 増減率	対前月 増減率	対前年同月 増減率	対前月 増減率	対前月 増減率	対前月 増減率	対前年同月 増減率	対前月 増減差	対前年同月 増 減 差		
全国(調査産業計・確報値)	-	-	-	-	-	-	-	-	-	-	-	
高知県(調査産業計)	230,820	△ 49.1	0.6	225,230	△ 0.8	0.3	213,042	△ 1.4	0.2	5,590	△ 221,263	583
建設業	278,201	△ 49.3	△ 6.3	277,910	△ 4.5	△ 6.4	266,333	△ 4.1	△ 5.0	291	△ 256,972	280
製造業	230,291	△ 47.2	△ 2.1	229,955	△ 2.1	△ 1.3	216,286	△ 1.3	△ 1.2	336	△ 200,731	△ 1,933
電気・ガス・熱供給・水道業	385,558	△ 60.3	△ 4.4	383,687	△ 0.8	△ 4.8	334,326	△ 3.6	△ 10.3	1,871	△ 582,050	1,871
情報通信業	390,612	△ 20.1	△ 6.5	262,622	△ 0.5	△ 6.4	241,636	0.5	△ 6.3	127,990	△ 96,593	△ 9,289
運輸業, 郵便業	234,063	△ 39.2	△ 0.8	233,732	△ 4.2	△ 1.0	198,035	△ 6.5	△ 2.8	331	△ 140,604	331
卸売業, 小売業	192,033	△ 50.7	3.4	191,985	△ 2.4	3.5	180,580	△ 3.1	2.8	48	△ 193,014	43
金融業, 保険業	314,704	△ 58.1	0.6	314,704	5.0	19.8	301,737	4.0	17.8	0	△ 451,563	△ 49,644
不動産業, 物品賃貸業	223,384	△ 56.3	14.1	223,384	1.5	14.3	210,540	7.6	25.5	0	△ 290,540	△ 592
学術研究, 専門・技術サービス業	322,587	△ 55.6	12.9	322,527	9.5	17.5	303,416	10.0	16.2	60	△ 431,560	△ 11,436
宿泊業, 飲食サービス業	109,304	△ 30.9	△ 12.6	108,991	△ 3.5	△ 12.8	105,420	△ 4.8	△ 11.9	313	△ 44,783	122
生活関連サービス業, 娯楽業	222,035	△ 37.1	8.7	222,035	16.1	12.7	205,431	12.0	10.7	0	△ 161,598	△ 7,157
教育, 学習支援業	273,089	△ 66.5	△ 5.6	272,798	△ 4.9	△ 5.7	270,199	△ 5.1	△ 5.8	291	△ 529,281	128
医療, 福祉	274,861	△ 44.5	8.1	259,850	0.4	4.4	246,775	△ 0.8	4.2	15,011	△ 221,022	9,706
複合サービス業	309,884	△ 59.1	3.8	309,274	1.5	4.4	295,052	1.0	3.3	610	△ 452,905	△ 1,562
サービス業(他に分類されないもの)	198,359	△ 45.1	0.6	197,340	2.7	0.0	185,766	3.1	△ 1.0	1,019	△ 168,465	1,013

注) ① 特別に支払われた給与については指数を作成していないため、実数による増減差です。

令和5年1月

② 「現金給与総額」=「きまって支給する給与」+「特別に支払われた給与」+「きまって支給する給与」+「所定内給与」+「超過労働給与」

③ 「-」は該当データの無いものを示し、「x」は標本数が寡少につき秘匿のため公表できないもの。「0」は集計単位未満のデータ量を示す。

【事業所規模 5人以上】

(2表) 月間実労働時間数および出勤日数

(単位:時間、日、%)

産 業	総実労働時間		所定内労働時間			所定外労働時間			出勤日数			
	対前月 増減率	対前年同月 増減率	対前月 増減率	対前年同月 増減率	対前月 増減率	対前月 増減率	対前年同月 増減率	対前月 増減差	対前年同月 増減差			
全国(調査産業計・確報値)	-	-	-	-	-	-	-	-	-	-		
高知県(調査産業計)	129.1	△ 4.7	△ 3.8	121.8	△ 5.4	△ 4.2	7.3	9.0	5.9	17.2	△ 1.2	△ 0.8
建設業	145.7	△ 7.8	△ 2.9	138.6	△ 7.8	△ 0.6	7.1	△ 6.6	△ 34.2	19.1	△ 1.5	△ 0.4
製造業	138.8	△ 11.0	△ 4.6	130.1	△ 11.0	△ 5.0	8.7	△ 10.3	2.4	17.4	△ 2.3	△ 0.8
電気・ガス・熱供給・水道業	148.2	△ 3.9	2.6	134.0	△ 3.7	△ 0.7	14.2	△ 5.3	51.0	17.2	△ 1.0	△ 0.6
情報通信業	168.1	△ 3.0	0.9	154.4	△ 2.3	0.6	13.7	△ 10.5	5.4	19.1	△ 0.8	0.1
運輸業, 郵便業	170.6	△ 0.8	△ 1.3	145.5	△ 3.3	△ 2.2	25.1	16.7	4.6	19.4	△ 0.3	△ 0.5
卸売業, 小売業	127.2	△ 4.5	△ 3.7	120.8	△ 5.0	△ 4.3	6.4	6.7	10.4	17.3	△ 1.7	△ 1.6
金融業, 保険業	143.2	0.4	12.3	135.9	△ 0.2	10.0	7.3	14.1	78.2	17.9	△ 0.3	0.0
不動産業, 物品賃貸業	138.4	△ 12.2	△ 2.5	128.9	△ 8.4	3.7	9.5	△ 44.1	△ 46.0	17.7	△ 1.9	△ 0.1
学術研究, 専門・技術サービス業	141.3	3.1	6.0	130.6	0.7	4.1	10.7	46.6	37.2	17.7	0.2	0.1
宿泊業, 飲食サービス業	99.7	1.1	△ 5.0	92.9	△ 3.1	△ 8.5	6.8	151.9	94.2	15.2	△ 1.2	△ 0.7
生活関連サービス業, 娯楽業	137.5	2.2	△ 3.1	128.9	△ 1.5	△ 5.9	8.6	126.3	72.0	17.6	△ 0.2	△ 1.2
教育, 学習支援業	112.5	△ 11.3	△ 11.1	106.3	△ 10.1	△ 8.7	6.2	△ 27.9	△ 39.2	14.5	△ 1.6	△ 1.0
医療, 福祉	130.8	△ 4.0	△ 3.0	126.5	△ 4.1	△ 3.6	4.3	△ 2.3	16.3	17.5	△ 0.8	△ 0.5
複合サービス業	145.8	△ 11.5	△ 2.5	138.6	△ 10.7	△ 2.7	7.2	△ 24.2	2.9	18.0	△ 2.3	△ 1.0
サービス業(他に分類されないもの)	121.5	△ 5.5	△ 4.1	113.8	△ 5.6	△ 4.6	7.7	△ 4.9	5.5	17.1	△ 1.0	△ 1.5

注) ① 出勤日数については指数を作成していないので、実数による増減差です。

令和5年1月

② 「-」は該当データの無いものを示し、「x」は標本数が寡少につき秘匿のため公表できないもの。「0」は集計単位未満のデータ量を示す。

(図1) 賃金・労働時間・常用雇用指数(令和2年平均=100)の変化(事業所規模5人以上)

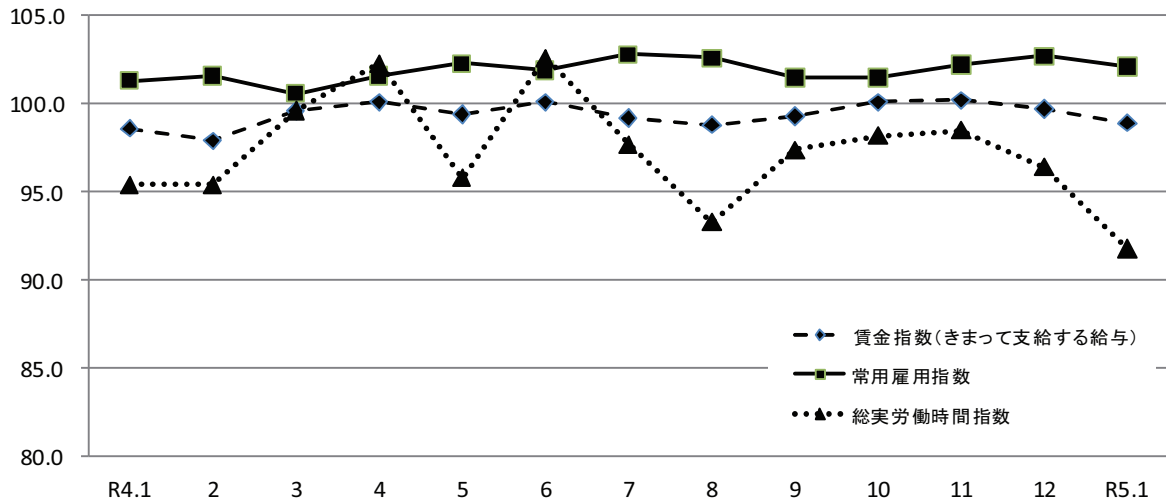

《事業所規模 5人以上》

(3表) 常用労働者数および労働異動率

(単位:人、%、ポイント)

産 業	本調査期間末常用労働者数			労働異動率				
	対前月 増減率	対前年同月 増 減 率	パートタイム 労働者比率	入職率	対前年同月 増 減 差	離職率	対前年同月 増 減 差	
全国(調査産業計・確報値)	-	-	-	-	-	-	-	-
高知県(調査産業計)	226,695	△ 0.5	0.8	33.0	1.18	△ 0.27	1.57	0.12
建設業	14,170	△ 0.8	△ 3.5	3.5	0.75	△ 1.47	1.51	0.06
製造業	20,254	△ 2.0	△ 2.8	19.7	1.26	0.50	1.81	0.89
電気・ガス・熱供給・水道業	1,297	△ 0.3	2.3	3.0	0.00	0.00	0.31	0.31
情報通信業	2,610	△ 0.9	△ 3.2	4.7	0.53	0.31	1.41	1.41
運輸業, 郵便業	9,093	△ 0.4	△ 7.5	13.3	0.15	△ 1.12	0.52	0.10
卸売業, 小売業	41,735	△ 0.4	△ 1.7	43.8	1.35	0.84	1.72	0.70
金融業, 保険業	5,595	△ 1.0	△ 2.4	15.2	0.80	△ 1.78	1.84	△ 0.06
不動産業, 物品賃貸業	1,959	4.9	2.2	37.8	6.27	6.27	1.34	0.77
学術研究, 専門・技術サービス業	4,427	0.8	3.6	12.1	0.89	△ 0.24	0.14	△ 0.12
宿泊業, 飲食サービス業	30,143	△ 0.4	9.6	75.4	1.39	△ 3.38	1.78	△ 3.48
生活関連サービス業, 娯楽業	7,181	1.9	6.2	35.2	4.71	2.13	2.81	1.12
教育, 学習支援業	15,043	△ 1.6	△ 3.6	32.5	0.41	△ 0.13	2.03	0.91
医療, 福祉	59,112	△ 0.4	0.4	24.5	1.05	0.18	1.41	0.67
複合サービス業	2,954	△ 0.1	△ 2.3	16.7	0.07	△ 0.36	0.17	△ 0.10
サービス業(他に分類されないもの)	10,809	△ 0.7	18.2	32.8	0.75	△ 0.81	1.43	0.69

注) ① 労働異動率については指数を作成していないので、実数による増減差です。 令和5年1月
 ② 「-」は該当データの無いものを示し、「x」は標本数が寡少につき秘匿のため公表できないもの。「0」は集計単位未満のデータ量を示す。

《事業所規模 5人以上》

(4表) 産業別・就業形態別常用労働者数、月間給与額、労働時間数等

(単位:人、円、日、時間)

就業形態	産 業	本調査期間末労働者数	現金給与総額	きまって支給する給与			特別に支払われた給与	出勤日数	総労働時間	実労働時間	所定内労働時間	所定外労働時間
				支給する給与	所定内給与	超過労働給与						
一般労働者	調査産業計	151,778	298,959	291,152	273,687	17,465	7,807	18.9	154.0	143.9	10.1	
	製造業	16,271	260,839	260,427	244,853	15,574	412	17.8	147.8	138.4	9.4	
	卸売業, 小売業	23,464	267,841	267,766	248,531	19,235	75	19.1	156.4	145.9	10.5	
	医療, 福祉	44,635	323,341	305,104	288,233	16,871	18,237	18.8	148.5	143.1	5.4	
パートタイム労働者	調査産業計	74,917	92,723	91,626	90,133	1,493	1,097	13.8	78.7	77.0	1.7	
	製造業	3,983	106,116	106,092	100,166	5,926	24	15.5	102.2	96.5	5.7	
	卸売業, 小売業	18,271	94,370	94,358	93,041	1,317	12	15.0	89.5	88.5	1.0	
	医療, 福祉	14,477	124,423	119,424	118,128	1,296	4,999	13.7	75.9	75.0	0.9	

令和5年1月

統計表:事業所規模 5人以上

賃金指数(現金給与総額)

(R2年平均=100)

区分	調査産業計		建設業		製造業		電気・ガス・熱供給・水道業		情報通信業		運輸業,郵便業		卸売業,小売業		金融業,保険業	
	名目	実質	名目	実質	名目	実質	名目	実質	名目	実質	名目	実質	名目	実質	名目	実質
平成28年平均	109.1	111.3	108.0	110.2	101.3	103.4	x	x	146.4	149.4	107.2	109.4	101.0	103.1	123.9	126.4
29	111.8	113.0	138.7	140.2	101.6	102.7	x	x	138.7	140.2	108.5	109.7	109.1	110.3	116.3	117.6
30	99.6	100.1	90.8	91.3	105.2	105.7	123.5	124.1	114.2	114.8	101.0	101.5	100.4	100.9	117.8	118.4
令和元年	101.0	100.8	97.9	97.7	97.6	97.4	103.5	103.3	100.6	100.4	103.8	103.6	96.9	96.7	110.9	110.7
2	100.0	100.0	100.0	100.0	100.0	100.0	100.0	100.0	100.0	100.0	100.0	100.0	100.0	100.0	100.0	100.0
3	98.1	98.5	118.8	119.3	107.6	108.0	98.0	98.4	104.8	105.2	93.7	94.1	90.7	91.1	102.4	102.8
4	99.0	97.2	102.7	100.9	105.9	104.0	110.2	108.3	101.4	99.6	99.7	97.9	102.5	100.7	106.1	104.2
令和4年1月	85.1	85.0	88.2	88.1	89.7	89.6	88.5	88.4	119.3	119.2	89.6	89.5	83.0	82.9	93.7	93.6
2月	83.2	83.0	93.7	93.4	90.5	90.2	88.5	88.2	83.9	83.6	88.1	87.8	83.8	83.5	76.6	76.4
3月	88.1	87.7	96.4	95.9	95.1	94.6	93.2	92.7	89.5	89.1	93.2	92.7	90.1	89.7	77.8	77.4
4月	86.4	85.5	97.7	96.7	92.2	91.3	85.8	85.0	114.4	113.3	90.3	89.4	87.3	86.4	73.9	73.2
5月	89.3	88.2	88.1	87.0	93.9	92.7	87.5	86.4	80.4	79.4	87.2	86.1	90.5	89.3	80.0	79.0
6月	136.6	134.6	140.3	138.2	135.7	133.7	212.9	209.8	124.2	122.4	96.3	94.9	110.2	108.6	183.4	180.7
7月	105.9	103.5	107.5	105.1	123.3	120.5	95.9	93.7	120.6	117.9	129.7	126.8	147.8	144.5	97.4	95.2
8月	84.8	82.8	89.2	87.1	91.0	88.9	87.1	85.1	79.6	77.7	93.9	91.7	93.7	91.5	90.5	88.4
9月	84.2	82.1	87.8	85.6	90.4	88.1	88.0	85.8	75.1	73.2	93.5	91.1	87.3	85.1	90.8	88.5
10月	86.1	83.4	88.1	85.4	87.8	85.1	95.5	92.5	111.7	108.2	91.9	89.1	93.2	90.3	91.5	88.7
11月	89.9	86.9	92.1	89.1	114.9	111.1	86.6	83.8	78.6	76.0	96.6	93.4	88.5	85.6	92.0	89.0
12月	168.3	163.7	162.8	158.4	166.2	161.7	213.1	207.3	139.4	135.6	146.2	142.2	174.2	169.5	225.2	219.1
令和5年1月	85.6	82.6	82.6	79.7	87.8	84.7	84.6	81.7	111.5	107.6	88.9	85.8	85.8	82.8	94.3	91.0

区分	不動産業,物品賃貸業		学術研究,専門・技術サービス業		宿泊業,飲食サービス業		生活関連サービス業,娯楽業		教育,学習支援業		医療,福祉		複合サービス業		サービス業(他に分類されないもの)	
	名目	実質	名目	実質	名目	実質	名目	実質	名目	実質	名目	実質	名目	実質	名目	実質
平成28年平均	122.0	124.5	103.4	105.5	110.0	112.2	95.0	96.9	85.6	87.3	114.6	116.9	91.0	92.9	114.2	116.5
29	98.5	99.6	104.1	105.3	109.8	111.0	89.3	90.3	90.4	91.4	110.9	112.1	104.7	105.9	111.2	112.4
30	75.7	76.1	84.3	84.7	104.5	105.0	110.1	110.7	96.2	96.7	93.1	93.6	98.8	99.3	124.8	125.4
令和元年	100.0	99.8	85.9	85.7	93.5	93.3	96.5	96.3	115.3	115.1	100.4	100.2	99.8	99.6	114.3	114.1
2	100.0	100.0	100.0	100.0	100.0	100.0	100.0	100.0	100.0	100.0	100.0	100.0	100.0	100.0	100.0	100.0
3	81.2	81.5	102.8	103.2	106.6	107.0	105.1	105.5	95.7	96.1	94.4	94.8	101.6	102.0	103.9	104.3
4	86.3	84.8	90.1	88.5	121.0	118.9	107.4	105.5	86.9	85.4	94.0	92.3	107.2	105.3	115.6	113.6
令和4年1月	69.7	69.6	73.8	73.7	120.1	120.0	99.3	99.2	67.8	67.7	80.0	79.9	85.1	85.0	103.6	103.5
2月	69.2	69.0	70.6	70.4	113.7	113.4	94.6	94.3	68.7	68.5	77.2	77.0	85.8	85.5	102.0	101.7
3月	67.5	67.2	89.3	88.9	131.0	130.3	98.4	97.9	71.5	71.1	80.7	80.3	86.0	85.6	106.6	106.1
4月	69.0	68.3	69.8	69.1	125.0	123.8	98.0	97.0	71.3	70.6	81.0	80.2	82.8	82.0	102.1	101.1
5月	68.7	67.8	69.4	68.5	122.0	120.4	93.8	92.6	69.0	68.1	93.8	92.6	96.1	94.9	99.6	98.3
6月	125.3	123.4	125.2	123.3	120.6	118.8	126.8	124.9	170.3	167.8	138.3	136.3	201.2	198.2	166.0	163.5
7月	76.4	74.7	88.9	86.9	137.1	134.0	138.6	135.5	71.6	70.0	85.7	83.8	86.6	84.7	113.3	110.8
8月	78.0	76.2	76.3	74.5	106.4	103.9	92.5	90.3	63.3	61.8	81.2	79.3	87.1	85.1	98.8	96.5
9月	75.3	73.4	75.4	73.5	105.9	103.2	92.2	89.9	66.2	64.5	81.8	79.7	84.3	82.2	98.2	95.7
10月	76.2	73.8	75.4	73.1	108.7	105.3	91.3	88.5	65.8	63.8	82.5	79.9	86.6	83.9	104.4	101.2
11月	78.7	76.1	79.8	77.2	109.0	105.4	92.1	89.1	66.5	64.3	89.5	86.6	88.1	85.2	102.8	99.4
12月	181.6	176.7	187.5	182.4	151.9	147.8	171.4	166.7	191.3	186.1	155.8	151.6	216.1	210.2	189.9	184.7
令和5年1月	79.5	76.7	83.3	80.4	105.0	101.4	107.9	104.2	64.0	61.8	86.5	83.5	88.3	85.2	104.2	100.6

注) 実質賃金指数算出のための消費者物価指数は「高知市の持家の帰属家賃を除く総合」指数を使用しています。

統計表:事業所規模 5人以上

賃金指数(きまって支給する給与)

(R2年平均 = 100)

区分	調査産業計	建設業	製造業	電気・ガス・熱供給・水道業	情報通信業	運輸業,郵便業	卸売業,小売業	金融業,保険業
平成28年平均	108.0	109.2	101.7	x	145.0	112.5	98.2	114.1
29	109.2	126.8	100.2	x	139.7	110.9	103.9	111.2
30	99.3	90.5	103.9	126.6	116.5	99.7	101.1	115.3
令和元年	100.6	98.4	98.4	104.7	102.8	103.6	98.4	110.4
2	100.0	100.0	100.0	100.0	100.0	100.0	100.0	100.0
3	98.4	113.7	109.6	98.6	102.9	96.2	93.3	101.5
4	99.4	103.0	107.1	115.5	99.3	103.6	98.2	103.2
令和4年1月	98.6	103.9	106.3	116.4	100.8	102.3	94.6	96.2
2月	97.9	103.8	108.2	116.4	105.3	100.5	95.5	93.6
3月	99.6	105.4	107.1	119.5	101.6	103.7	94.5	95.0
4月	100.1	102.2	109.3	112.6	102.5	100.6	97.4	90.3
5月	99.4	100.8	107.6	114.9	100.6	99.5	96.9	97.7
6月	100.1	102.5	109.9	118.0	99.2	105.0	97.4	100.3
7月	99.2	103.3	106.2	112.5	97.3	102.0	102.1	110.8
8月	98.8	102.9	106.2	111.6	100.1	106.2	100.3	109.9
9月	99.3	101.8	106.4	113.2	94.5	106.6	99.5	110.9
10月	100.1	103.4	104.9	124.9	95.9	104.8	99.9	111.7
11月	100.2	104.3	105.6	113.7	98.7	106.0	100.3	112.3
12月	99.7	101.8	107.1	111.7	94.8	105.7	100.2	109.8
令和5年1月	98.9	97.2	104.9	110.8	94.3	101.3	97.9	115.2

区分	不動産業,物品賃貸業	学術研究,専門・技術サービス業	宿泊業,飲食サービス業	生活関連サービス業,娯楽業	教育,学習支援業	医療,福祉	複合サービス業	サービス業(他に分類されないもの)
平成28年平均	112.1	107.3	110.3	95.7	86.8	112.3	88.3	111.8
29	91.4	105.6	109.2	91.1	89.1	110.4	100.4	110.1
30	79.0	88.3	102.3	109.8	94.4	93.6	94.6	121.0
令和元年	98.0	90.3	91.7	94.2	109.9	100.6	98.4	111.1
2	100.0	100.0	100.0	100.0	100.0	100.0	100.0	100.0
3	84.8	104.5	106.6	99.3	94.5	95.0	100.3	100.9
4	87.3	95.7	117.6	102.1	86.6	96.8	105.8	112.6
令和4年1月	83.2	92.6	123.8	103.7	87.1	93.9	105.3	115.4
2月	82.8	91.2	116.9	102.4	88.1	92.5	106.9	113.1
3月	80.8	94.4	128.0	106.6	91.9	94.5	105.7	115.8
4月	82.6	91.0	129.0	106.1	91.5	97.1	102.3	113.3
5月	82.2	90.4	125.9	101.6	88.6	97.6	104.4	110.7
6月	83.1	90.9	123.5	106.2	88.3	97.4	105.2	113.7
7月	90.8	100.4	112.2	98.9	83.8	96.9	104.3	109.4
8月	93.4	99.7	108.6	100.2	81.3	97.3	108.6	109.5
9月	90.2	98.5	108.7	99.9	85.1	98.0	104.9	109.4
10月	90.3	98.5	111.5	98.9	84.6	98.8	107.4	115.3
11月	94.2	100.9	111.4	99.8	82.9	99.5	106.1	112.6
12月	93.7	99.4	112.0	100.7	86.4	97.6	108.2	112.4
令和5年1月	95.1	108.8	108.0	116.9	82.1	98.0	109.9	115.4

統計表:事業所規模 5人以上

労働時間指数

(R2年平均=100)

区分	調査産業計		建設業		製造業		電気・ガス・熱供給・水道業		情報通信業		運輸業,郵便業		卸売業,小売業		金融業,保険業	
	総実	所定外	総実	所定外	総実	所定外	総実	所定外	総実	所定外	総実	所定外	総実	所定外	総実	所定外
平成28年平均	105.4	121.9	103.7	152.3	103.6	114.3	x	x	97.4	106.7	103.7	83.5	111.1	111.5	107.5	178.2
29	106.0	120.9	104.3	137.2	101.0	107.6	x	x	97.7	95.9	97.8	70.5	118.5	180.0	107.7	163.6
30	104.1	107.6	106.0	151.1	105.0	126.0	108.6	163.9	100.2	131.0	95.1	73.9	110.9	112.6	110.9	168.0
令和元年	100.3	109.6	100.5	101.9	99.7	103.5	103.8	95.1	99.3	106.4	103.1	99.1	102.1	100.8	103.3	149.8
2	100.0	100.0	100.0	100.0	100.0	100.0	100.0	100.0	100.0	100.0	100.0	100.0	100.0	100.0	100.0	100.0
3	97.9	84.8	99.9	114.4	99.0	101.4	97.4	80.9	99.5	81.2	88.4	46.4	95.4	61.6	103.3	140.9
4	97.7	80.4	96.1	80.2	96.8	78.7	105.7	148.5	104.8	115.1	94.5	57.6	99.0	84.6	99.6	103.5
令和4年1月	95.4	83.1	92.1	112.5	91.6	72.0	98.7	101.1	102.7	108.3	93.9	63.2	97.8	90.6	91.2	78.8
2月	95.4	81.9	98.3	135.4	98.6	82.2	98.6	103.2	96.5	113.3	93.2	54.5	98.0	87.5	97.7	78.8
3月	99.6	85.5	100.2	106.3	97.9	81.4	109.7	120.4	106.7	108.3	100.7	61.1	97.6	92.2	94.6	73.1
4月	102.3	88.0	96.3	66.7	102.8	83.9	103.1	133.3	108.1	103.3	97.0	58.7	101.3	95.3	102.8	98.1
5月	95.8	78.3	81.8	46.9	91.2	78.0	95.4	123.7	100.1	93.3	93.3	54.2	95.6	73.4	93.7	86.5
6月	102.6	79.5	99.1	58.3	102.1	83.1	112.6	125.8	110.4	114.2	97.7	57.9	101.7	82.8	107.2	84.6
7月	97.7	73.5	96.0	46.9	97.9	78.8	105.7	146.2	104.7	120.8	92.9	54.2	101.8	79.7	105.9	140.4
8月	93.3	69.9	93.1	53.1	89.7	70.3	105.9	139.8	107.4	117.5	91.5	55.8	97.9	76.6	94.8	107.7
9月	97.4	79.5	99.0	75.0	95.8	75.4	115.2	273.1	105.7	120.8	91.9	56.8	99.1	78.1	102.6	113.5
10月	98.2	81.9	99.1	84.4	97.4	77.1	107.6	173.1	101.8	127.5	94.9	57.9	98.7	84.4	101.4	130.8
11月	98.5	83.1	101.0	97.9	98.4	80.5	110.4	180.6	106.2	126.7	94.0	59.7	100.2	81.3	101.5	126.9
12月	96.4	80.7	96.9	79.2	98.2	82.2	105.4	161.3	106.8	127.5	93.4	56.6	98.7	93.8	101.9	123.1
令和5年1月	91.8	88.0	89.4	74.0	87.4	73.7	101.3	152.7	103.6	114.2	92.7	66.1	94.2	100.0	102.4	140.4

区分	不動産業,物品賃貸業		学術研究,専門・技術サービス業		宿泊業,飲食サービス業		生活関連サービス業,娯楽業		教育,学習支援業		医療,福祉		複合サービス業		サービス業(他に分類されないもの)	
	総実	所定外	総実	所定外	総実	所定外	総実	所定外	総実	所定外	総実	所定外	総実	所定外	総実	所定外
平成28年平均	104.0	168.9	107.4	101.3	123.8	250.7	114.1	180.9	95.7	46.9	96.9	128.8	97.2	83.6	100.9	112.1
29	94.8	93.5	101.9	78.4	118.7	170.4	102.4	173.2	97.5	69.9	98.2	127.8	103.8	91.8	102.4	78.0
30	87.4	56.5	101.0	95.8	109.9	115.4	107.7	98.4	102.0	164.7	97.7	82.5	98.7	68.3	105.6	93.7
令和元年	98.6	121.0	102.4	112.5	96.4	80.2	100.6	154.1	103.9	215.4	97.5	103.7	97.0	105.5	105.2	95.1
2	100.0	100.0	100.0	100.0	100.0	100.0	100.0	100.0	100.0	100.0	100.0	100.0	100.0	100.0	100.0	100.0
3	92.5	94.4	95.6	75.7	102.4	111.1	106.9	122.0	100.6	152.6	98.6	89.0	100.4	87.3	94.4	83.7
4	101.2	203.6	91.6	61.7	110.9	69.7	111.1	109.2	96.7	148.4	94.9	80.1	100.6	72.3	97.5	90.6
令和4年1月	96.8	220.0	87.8	66.7	111.8	74.5	113.1	106.4	90.4	143.7	92.4	72.5	98.7	87.5	95.7	94.8
2月	97.3	255.0	86.5	71.8	103.6	40.4	105.7	93.6	94.8	131.0	91.2	82.4	88.5	48.8	93.3	81.8
3月	102.7	216.3	97.4	76.9	116.8	55.3	108.8	91.5	106.1	200.0	94.8	76.5	105.3	62.5	99.5	89.6
4月	98.6	206.3	91.4	63.2	122.2	95.7	118.6	104.3	112.0	214.1	98.6	80.4	98.7	71.3	98.5	88.3
5月	97.5	208.8	86.6	57.3	121.8	89.4	114.8	110.6	100.6	184.5	94.0	80.4	97.5	78.8	90.9	74.0
6月	104.1	193.8	95.4	53.8	119.8	83.0	115.8	102.1	115.6	188.7	98.3	78.4	104.7	52.5	96.7	66.2
7月	92.4	168.8	92.1	57.3	105.8	59.6	107.7	104.3	96.0	133.8	95.0	72.5	99.5	58.8	100.3	93.5
8月	106.0	182.5	93.5	47.9	104.3	76.6	111.7	159.6	61.7	29.6	94.6	82.4	105.6	55.0	98.3	88.3
9月	102.5	175.0	91.9	57.3	106.0	68.1	109.7	121.3	98.6	139.4	94.7	82.4	101.0	81.3	97.7	96.1
10月	99.7	180.0	92.4	58.1	108.4	66.0	112.0	136.2	96.8	149.3	95.4	82.4	100.7	80.0	101.9	109.1
11月	109.1	223.8	94.0	67.5	105.1	70.2	107.7	100.0	97.7	145.1	96.4	84.3	98.2	72.5	100.5	100.0
12月	107.6	212.5	90.3	62.4	105.0	57.4	107.3	80.9	90.6	121.1	93.4	86.3	108.7	118.8	97.2	105.2
令和5年1月	94.4	118.8	93.1	91.5	106.2	144.7	109.6	183.0	80.4	87.3	89.6	84.3	96.2	90.0	91.8	100.0

統計表:事業所規模 5人以上

常用雇用指数

(R2年平均 = 100)

区分	調査産業計	建設業	製造業	電気・ガス・熱供給・水道業	情報通信業	運輸業、郵便業	卸売業、小売業	金融業、保険業
平成28年平均	96.1	94.7	84.8	x	98.2	102.6	98.6	111.8
29	98.1	97.5	86.9	x	98.3	105.6	101.2	108.3
30	99.6	91.3	105.6	104.9	99.6	105.4	101.2	106.5
令和元年	100.5	97.5	104.5	103.5	100.5	106.3	101.1	103.5
2	100.0	100.0	100.0	100.0	100.0	100.0	100.0	100.0
3	99.5	98.3	93.0	65.7	100.7	108.1	100.1	98.8
4	101.9	94.2	100.7	99.1	100.5	103.5	98.7	100.4
令和4年1月	101.3	95.8	100.9	98.2	100.2	107.4	100.1	100.7
2月	101.6	95.0	100.6	98.3	99.4	107.1	99.6	107.3
3月	100.6	94.1	100.8	99.9	99.4	107.9	98.6	106.6
4月	101.6	93.8	101.2	98.4	104.0	108.5	98.2	103.8
5月	102.3	95.0	102.1	97.8	103.2	107.4	98.4	100.4
6月	101.9	94.5	100.8	99.1	102.3	100.8	98.4	98.3
7月	102.8	93.7	101.4	98.8	101.4	101.5	98.5	97.8
8月	102.6	93.7	100.4	99.1	100.3	102.0	98.2	96.8
9月	101.5	94.1	100.4	98.8	100.1	100.6	98.1	97.6
10月	101.5	94.0	99.5	98.8	98.6	99.3	98.6	97.8
11月	102.2	93.6	99.7	100.9	98.7	99.9	98.9	98.0
12月	102.7	93.1	100.2	100.9	97.8	99.7	98.8	99.3
令和5年1月	102.1	92.4	98.1	100.5	97.0	99.3	98.4	98.3

区分	不動産業、物品賃貸業	学術研究、専門・技術サービス業	宿泊業、飲食サービス業	生活関連サービス業、娯楽業	教育、学習支援業	医療、福祉	複合サービス業	サービス業(他に分類されないもの)
平成28年平均	169.8	105.0	79.5	98.8	106.0	97.2	107.5	96.1
29	162.6	103.4	86.2	100.9	102.8	97.2	114.3	102.7
30	112.2	99.8	88.8	106.4	100.8	98.3	114.8	104.0
令和元年	114.4	98.7	99.1	107.0	100.1	98.5	103.0	96.5
2	100.0	100.0	100.0	100.0	100.0	100.0	100.0	100.0
3	100.5	71.6	105.1	104.3	98.0	101.7	97.3	92.9
4	113.7	102.5	121.8	95.9	94.3	102.3	91.5	94.9
令和4年1月	115.9	100.8	114.0	94.6	96.9	102.3	94.9	86.2
2月	114.9	100.3	118.3	94.7	97.9	101.5	94.8	86.4
3月	114.9	100.7	117.9	94.8	90.1	100.5	93.2	86.7
4月	113.5	101.2	123.3	95.4	91.4	102.2	90.2	86.9
5月	111.4	101.9	125.0	95.7	94.1	103.0	90.7	87.7
6月	112.1	102.7	124.3	96.5	94.8	103.1	90.8	86.8
7月	112.1	103.7	126.9	95.8	95.1	102.8	89.8	103.1
8月	114.1	103.7	127.3	96.1	93.3	102.5	89.8	103.2
9月	113.3	103.7	118.5	95.2	92.9	102.6	89.7	101.7
10月	114.7	103.1	118.4	95.3	94.9	102.1	89.8	103.9
11月	114.1	104.0	122.4	97.8	95.4	102.4	91.1	103.6
12月	112.8	103.6	125.4	98.6	95.0	103.1	92.8	102.6
令和5年1月	118.4	104.4	124.9	100.5	93.4	102.7	92.7	101.9

《 事業所規模 30人以上 》

1. 賃金の動き(1表参照)

		対前月比(差)	対前年同月比(差)
現金給与総額	261,542 円	△ 50.5 %	4.0 %
きまって支給する給与	255,542 円	0.1 %	3.0 %
特別に支払われた給与	6,000 円	△ 267,563 円	2,565 円

2. 労働時間の動き(2表参照)

		対前月比(差)	対前年同月比(差)
出勤日数	17.2 日	△ 0.9 日	△ 0.5 日
総実労働時間	131.5 時間	△ 4.6 %	△ 2.4 %
所定外労働時間	7.4 時間	1.4 %	7.3 %

3. 雇用の動き(3表参照)

		対前月比(差)	対前年同月比(差)
常用労働者数	113,895 人	△ 0.5 %	△ 1.1 %
パート労働者比率	25.7 %	0.2 pt	0.7 pt
労働異動率			
入職率	0.89 %		0.24 pt
離職率	1.43 %		0.44 pt

《 事業所規模 30人以上 》

(1表) 月間現金給与額

産 業	(単位:円、%)												
	現金給与総額		きまって支給する給与				所定内給与		特別に支払われた給与				
	対前月 増減率	対前年同月 増減率	対前月 増減率	対前年同月 増減率	対前月 増減率	対前年同月 増減率	対前月 増減率	対前年同月 増減率	対前月 増減率	対前年同月 増減率	増 減 差	増 減 差	
全国(調査産業計・確報値)	-	-	-	-	-	-	-	-	-	-	-	-	-
高知県(調査産業計)	261,542	△ 50.5	4.0	255,542	0.1	3.0	240,375	△ 0.6	2.6	6,000	△ 267,563	2,565	
建設業	288,742	△ 46.1	△ 0.3	288,429	△ 3.1	△ 0.4	267,250	△ 3.9	△ 2.7	313	△ 237,342	273	
製造業	257,364	△ 49.2	2.2	257,132	△ 0.7	2.3	238,604	0.1	2.3	232	△ 246,870	△ 24	
電気・ガス・熱供給・水道業	448,055	△ 62.5	2.0	445,711	2.2	1.3	377,051	△ 0.2	△ 4.6	2,344	△ 755,098	2,344	
情報通信業	462,756	△ 19.3	△ 2.6	289,479	0.1	△ 3.5	268,110	1.1	△ 2.2	173,277	△ 110,894	△ 1,721	
運輸業、郵便業	255,021	△ 44.7	1.2	254,382	△ 2.0	0.9	219,593	△ 1.5	2.8	639	△ 201,027	639	
卸売業、小売業	195,277	△ 43.9	6.2	195,277	3.5	6.2	184,227	2.6	5.5	0	△ 159,322	0	
金融業、保険業	331,142	△ 64.7	3.6	331,142	△ 0.7	3.5	318,237	△ 0.8	3.7	0	△ 605,534	0	
不動産業、物品賃貸業	223,258	△ 58.8	x	223,258	2.5	x	206,459	2.4	x	0	△ 323,752	x	
学術研究、専門・技術サービス業	330,109	△ 59.6	△ 0.6	330,109	△ 0.6	△ 0.7	317,703	△ 0.4	△ 0.3	0	△ 483,957	0	
宿泊業、飲食サービス業	96,078	△ 19.8	△ 5.6	95,058	△ 1.7	△ 6.3	91,495	△ 1.7	△ 6.0	1,020	△ 22,151	778	
生活関連サービス業、娯楽業	185,171	△ 34.4	△ 11.5	185,171	1.9	△ 2.0	174,605	1.4	△ 1.7	0	△ 100,493	△ 20,333	
教育、学習支援業	285,275	△ 67.0	△ 1.7	285,190	△ 4.2	△ 1.7	282,668	△ 4.2	△ 1.8	85	△ 567,515	27	
医療、福祉	301,871	△ 46.5	9.6	293,520	1.5	6.8	276,431	△ 0.2	6.4	8,351	△ 266,515	7,898	
複合サービス業	311,480	△ 57.9	△ 0.9	310,434	△ 0.3	△ 0.8	287,569	△ 1.6	△ 2.9	1,046	△ 427,997	△ 644	
サービス業(他に分類されないもの)	186,907	△ 51.1	△ 1.3	186,444	△ 2.0	△ 1.6	173,518	△ 1.9	△ 2.8	463	△ 191,511	463	

注) ① 特別に支払われた給与については指数を作成していないため、実数による増減差です。

② 「現金給与総額」=「きまって支給する給与」+「特別に支払われた給与」+「きまって支給する給与」+「所定内給与」+「超過労働給与」

③ 「-」は該当データの無いものを示し、「x」は標本数が稀少につき秘匿のため公表できないもの、「0」は集計単位未満のデータ量を示す。

令和5年1月

《 事業所規模 30人以上 》

(2表) 月間実労働時間および出勤日数

産 業	(単位:時間、日、%)												
	総実労働時間		所定内労働時間				所定外労働時間		出勤日数				
	対前月 増減率	対前年同月 増減率	対前月 増減率	対前年同月 増減率	対前月 増減率	対前年同月 増減率	対前月 増減率	対前年同月 増減率	対前月 増減率	対前年同月 増減率	増 減 差	増 減 差	
全国(調査産業計・確報値)	-	-	-	-	-	-	-	-	-	-	-	-	-
高知県(調査産業計)	131.5	△ 4.6	△ 2.4	124.1	△ 5.0	△ 2.9	7.4	1.4	7.3	17.2	△ 0.9	△ 0.5	
建設業	145.3	△ 5.0	△ 1.3	133.5	△ 5.7	△ 2.2	11.8	2.6	11.3	18.7	△ 1.4	△ 0.6	
製造業	144.7	△ 11.1	△ 0.2	132.3	△ 11.9	△ 1.2	12.4	△ 1.6	11.8	17.3	△ 2.4	△ 0.2	
電気・ガス・熱供給・水道業	142.2	△ 7.4	△ 2.7	130.4	△ 3.4	△ 2.6	11.8	△ 36.6	△ 4.9	17.1	△ 0.6	△ 0.3	
情報通信業	163.5	△ 3.8	△ 2.1	151.3	△ 2.9	△ 1.2	12.2	△ 13.5	△ 12.8	18.4	△ 1.0	△ 0.5	
運輸業、郵便業	161.1	△ 4.0	2.7	140.7	△ 3.8	3.9	20.4	△ 5.6	△ 4.7	19.4	△ 0.1	0.5	
卸売業、小売業	133.6	△ 1.3	△ 1.2	126.6	△ 2.5	△ 2.0	7.0	25.0	14.8	17.9	△ 0.5	△ 0.7	
金融業、保険業	137.4	△ 5.0	△ 5.6	129.8	△ 4.8	△ 5.5	7.6	△ 8.4	△ 7.3	17.2	△ 1.0	△ 0.6	
不動産業、物品賃貸業	139.4	△ 3.0	x	124.3	△ 3.9	x	15.1	4.9	x	17.6	△ 0.9	x	
学術研究、専門・技術サービス業	136.1	△ 3.0	△ 2.0	129.0	△ 2.6	△ 2.5	7.1	△ 10.1	9.3	17.3	△ 0.5	△ 0.4	
宿泊業、飲食サービス業	77.3	△ 2.6	△ 1.8	73.5	△ 2.8	△ 3.2	3.8	0.0	40.7	13.8	△ 0.5	0.5	
生活関連サービス業、娯楽業	121.9	△ 9.2	△ 4.8	118.2	△ 8.7	△ 4.7	3.7	△ 22.9	△ 9.7	16.6	△ 1.1	△ 0.7	
教育、学習支援業	111.1	△ 9.3	△ 7.5	106.7	△ 9.5	△ 7.9	4.4	△ 4.3	4.8	14.5	△ 1.5	△ 0.7	
医療、福祉	135.6	△ 2.9	△ 1.9	130.6	△ 3.3	△ 2.5	5.0	6.4	21.9	17.7	△ 0.6	△ 0.4	
複合サービス業	150.7	△ 11.6	△ 0.2	138.5	△ 11.7	△ 1.3	12.2	△ 10.9	15.1	18.4	△ 2.2	△ 0.5	
サービス業(他に分類されないもの)	118.9	△ 3.1	△ 5.7	111.0	△ 2.4	△ 5.2	7.9	△ 12.2	△ 11.2	17.3	△ 0.6	△ 1.6	

注) ① 出勤日数については指数を作成していないので、実数による増減差です。

② 「-」は該当データの無いものを示し、「x」は標本数が稀少につき秘匿のため公表できないもの、「0」は集計単位未満のデータ量を示す。

令和5年1月

(図1) 賃金・労働時間・常用雇用指数(令和2年平均=100)の変化(事業所規模30人以上)

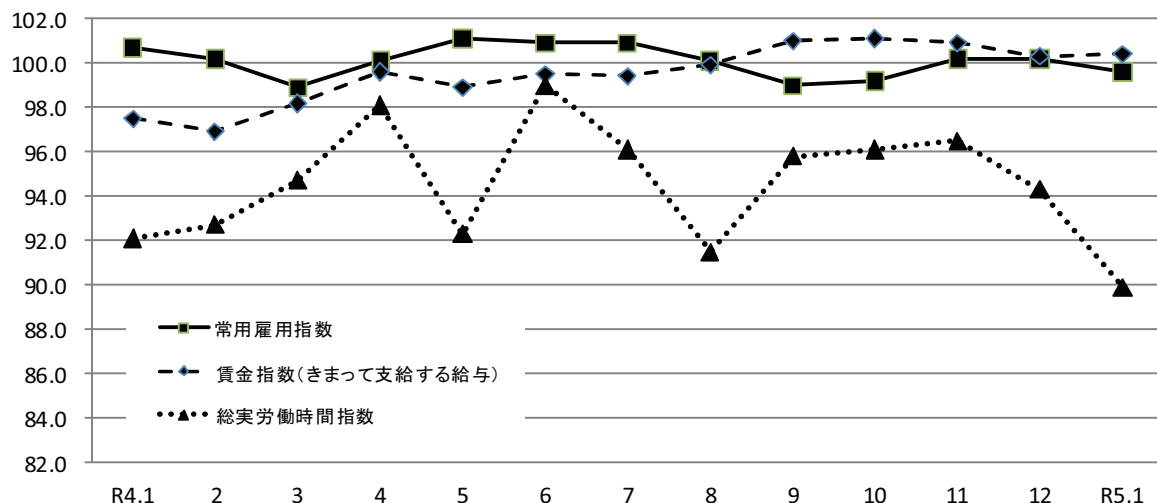

《 事業所規模 30人以上 》

(3表) 常用労働者数および労働異動率

(単位:人、%、ポイント)

産 業	本調査期間末常用労働者数			労働異動率				
	対前月 増減率	対前年同月 増 減 率	パートタイム 労働者比率	入職率	対前年同月 増 減 差	離職率	対前年同月 増 減 差	
全国(調査産業計・確報値)	-	-	-	-	-	-	-	
高知県(調査産業計)	113,895	△ 0.5	△ 1.1	25.7	0.89	0.24	1.43	0.44
建設業	3,821	△ 2.7	△ 3.5	1.9	0.20	△ 0.43	2.90	2.65
製造業	11,666	0.0	△ 1.9	13.7	1.07	0.23	1.11	0.08
電気・ガス・熱供給・水道業	797	△ 0.5	2.9	1.4	0.00	0.00	0.50	0.50
情報通信業	1,813	0.1	△ 1.0	2.4	0.77	0.44	0.72	0.72
運輸業, 郵便業	4,695	△ 0.7	△ 6.0	15.2	0.30	△ 0.64	0.99	0.17
卸売業, 小売業	16,161	△ 0.5	△ 3.5	41.7	0.54	△ 0.19	1.08	△ 0.33
金融業, 保険業	2,689	0.0	△ 2.1	9.5	1.67	0.83	1.71	0.73
不動産業, 物品賃貸業	828	11.3	x	34.4	11.29	x	0.00	x
学術研究, 専門・技術サービス業	1,842	0.3	1.2	5.8	0.60	0.60	0.33	△ 0.27
宿泊業, 飲食サービス業	7,063	0.3	11.4	77.1	2.00	0.09	1.72	△ 1.67
生活関連サービス業, 娯楽業	2,387	0.3	1.4	38.8	2.23	2.23	1.93	0.92
教育, 学習支援業	10,223	△ 2.0	△ 3.5	29.3	0.59	0.18	2.57	1.44
医療, 福祉	41,761	△ 0.5	△ 0.6	17.7	0.78	0.26	1.31	0.68
複合サービス業	1,721	△ 0.2	△ 4.3	14.4	0.12	△ 0.61	0.29	△ 0.16
サービス業(他に分類されないもの)	6,115	△ 1.1	0.1	39.8	0.74	0.28	1.83	0.97

注) ① 労働異動率については指数を作成していないので、実数による増減差です。 令和5年1月
 ② 「-」は該当データの無いものを示し、「x」は標本数が寡少につき秘匿のため公表できないもの。「0」は集計単位未満のデータ量を示す。

《 事業所規模 30人以上 》

(4表) 産業別・就業形態別常用労働者数、月間給与額、労働時間数等

(単位:人、円、日、時間)

就業形態	産 業	本調査期間末労働者数	現金給与 総 額	きまって 支給する 給 与			特別に 支払われた 給 与	出 勤 日 数	総 労 働 時 間	実 所 定 内 所 定 内 労 働 時 間	所 定 外 所 定 外 労 働 時 間
				所定内 給 与	超過労働 給 与						
一般労働者	調査産業計	84,613	315,654	307,772	288,231	19,541	7,882	18.5	149.2	140.0	9.2
	製造業	10,065	275,332	275,074	255,851	19,223	258	17.3	146.2	133.8	12.4
	卸売業, 小売業	9,420	255,192	255,192	238,206	16,986	0	18.6	154.5	144.2	10.3
	医療, 福祉	34,353	334,938	324,989	304,559	20,430	9,949	18.7	148.2	142.2	6.0
パートタイム労働者	調査産業計	29,282	104,854	104,304	101,804	2,500	550	13.6	80.0	77.9	2.1
	製造業	1,601	143,302	143,240	129,128	14,112	62	17.0	134.8	122.5	12.3
	卸売業, 小売業	6,741	110,731	110,731	108,057	2,674	0	16.9	104.0	101.7	2.3
	医療, 福祉	7,408	147,931	147,018	145,482	1,536	913	13.0	77.1	76.5	0.6

令和5年1月

統計表:事業所規模 30人以上

賃金指数(現金給与総額)

(R2年平均=100)

区分	調査産業計		建設業		製造業		電気・ガス・熱供給・水道業		情報通信業		運輸業、郵便業		卸売業、小売業		金融業、保険業	
	名目	実質	名目	実質	名目	実質	名目	実質	名目	実質	名目	実質	名目	実質	名目	実質
平成28年平均	105.1	107.2	x	x	96.9	98.9	x	x	125.7	128.3	100.6	102.7	93.2	95.1	138.1	140.9
29	105.0	106.2	x	x	101.3	102.4	x	x	126.3	127.7	95.2	96.3	95.0	96.1	127.8	129.2
30	97.7	98.2	x	x	103.9	104.4	x	x	112.9	113.5	98.3	98.8	96.7	97.2	117.6	118.2
令和元年	103.0	102.8	99.6	99.4	101.2	101.0	102.0	101.8	97.9	97.7	103.9	103.7	103.4	103.2	113.1	112.9
2	100.0	100.0	100.0	100.0	100.0	100.0	100.0	100.0	100.0	100.0	100.0	100.0	100.0	100.0	100.0	100.0
3	97.7	98.1	110.5	110.9	105.2	105.6	99.7	100.1	105.6	106.0	81.8	82.1	92.4	92.8	111.0	111.4
4	98.8	97.1	78.7	77.3	107.0	105.1	117.7	115.6	100.4	98.6	99.3	97.5	95.3	93.6	134.0	131.6
令和4年1月	82.2	82.1	64.9	64.8	85.8	85.7	91.5	91.4	119.6	119.5	85.3	85.2	80.5	80.4	97.9	97.8
2月	80.7	80.5	67.3	67.1	87.6	87.3	92.2	91.9	75.6	75.4	83.6	83.3	80.5	80.3	100.8	100.5
3月	84.7	84.3	86.9	86.5	88.4	88.0	91.8	91.3	87.1	86.7	92.1	91.6	77.7	77.3	107.7	107.2
4月	84.4	83.6	65.6	65.0	89.7	88.8	90.2	89.3	118.5	117.3	84.8	84.0	85.4	84.6	101.8	100.8
5月	89.7	88.5	69.9	69.0	92.4	91.2	92.4	91.2	72.6	71.7	84.9	83.8	81.0	80.0	101.9	100.6
6月	144.4	142.3	91.5	90.1	149.8	147.6	231.0	227.6	130.8	128.9	86.0	84.7	108.2	106.6	294.0	289.7
7月	99.4	97.2	88.1	86.1	124.2	121.4	92.6	90.5	115.8	113.2	153.4	150.0	119.7	117.0	102.7	100.4
8月	85.0	83.0	72.3	70.6	89.5	87.4	93.9	91.7	77.0	75.2	91.1	89.0	94.2	92.0	103.2	100.8
9月	84.3	82.2	68.0	66.3	90.1	87.8	90.6	88.3	71.8	70.0	92.3	90.0	82.6	80.5	102.9	100.3
10月	86.6	83.9	70.3	68.1	86.2	83.5	105.3	102.0	118.2	114.5	87.5	84.8	96.6	93.6	103.9	100.7
11月	90.7	87.7	80.2	77.6	128.0	123.8	92.9	89.8	73.0	70.6	93.9	90.8	84.1	81.3	103.4	100.0
12月	172.9	168.2	119.9	116.6	172.5	167.8	248.5	241.7	144.4	140.5	156.1	151.8	152.5	148.3	287.4	279.6
令和5年1月	85.5	82.5	64.7	62.5	87.7	84.7	93.3	90.1	116.5	112.5	86.3	83.3	85.5	82.5	101.4	97.9

区分	不動産業、物品賃貸業		学術研究、専門・技術サービス業		宿泊業、飲食サービス業		生活関連サービス業、娯楽業		教育、学習支援業		医療、福祉		複合サービス業		サービス業(他に分類されないもの)	
	名目	実質	名目	実質	名目	実質	名目	実質	名目	実質	名目	実質	名目	実質	名目	実質
平成28年平均	84.0	85.7	113.0	115.3	108.4	110.6	141.8	144.7	82.8	84.5	115.6	118.0	96.6	98.6	110.3	112.6
29	x	x	111.1	112.3	114.9	116.2	147.0	148.6	92.5	93.5	113.0	114.3	94.3	95.3	112.9	114.2
30	87.5	87.9	101.1	101.6	111.2	111.8	167.5	168.3	98.4	98.9	94.7	95.2	91.1	91.6	130.3	131.0
令和元年	121.4	121.2	90.6	90.4	107.2	107.0	140.4	140.1	121.6	121.4	99.2	99.0	97.0	96.8	120.3	120.1
2	100.0	100.0	100.0	100.0	100.0	100.0	100.0	100.0	100.0	100.0	100.0	100.0	100.0	100.0	100.0	100.0
3	85.7	86.0	107.9	108.3	91.7	92.1	138.7	139.3	96.1	96.5	95.0	95.4	99.9	100.3	110.9	111.3
4	112.6	110.6	101.0	99.2	79.7	78.3	152.2	149.5	90.4	88.8	95.1	93.4	102.9	101.1	135.4	133.0
令和4年1月	x	x	80.2	80.1	79.2	79.1	153.5	153.3	69.6	69.5	78.8	78.7	84.9	84.8	119.3	119.2
2月	x	x	81.0	80.8	72.2	72.0	138.9	138.5	68.7	68.5	77.4	77.2	86.2	85.9	118.9	118.5
3月	87.2	86.8	106.1	105.6	78.6	78.2	142.5	141.8	73.6	73.2	80.2	79.8	83.5	83.1	122.3	121.7
4月	93.0	92.1	81.8	81.0	80.0	79.2	139.1	137.7	76.3	75.5	80.7	79.9	80.7	79.9	114.8	113.7
5月	90.5	89.3	79.6	78.6	80.7	79.7	140.6	138.8	71.0	70.1	96.9	95.7	85.6	84.5	113.9	112.4
6月	189.8	187.0	175.8	173.2	77.8	76.7	164.9	162.5	163.2	160.8	142.4	140.3	195.1	192.2	200.8	197.8
7月	94.2	92.1	88.2	86.2	84.4	82.5	187.7	183.5	79.0	77.2	85.1	83.2	82.8	80.9	123.2	120.4
8月	92.8	90.6	82.1	80.2	80.3	78.4	139.7	136.4	67.5	65.9	82.7	80.8	84.8	82.8	115.5	112.8
9月	94.1	91.7	79.8	77.8	76.8	74.9	136.4	132.9	70.3	68.5	83.6	81.5	81.1	79.0	111.9	109.1
10月	96.2	93.2	79.9	77.4	75.9	73.5	138.3	134.0	69.8	67.6	83.4	80.8	83.6	81.0	121.2	117.4
11月	95.3	92.2	80.4	77.8	77.4	74.9	137.5	133.0	68.6	66.3	88.5	85.6	86.3	83.5	122.9	118.9
12月	234.3	227.9	197.0	191.6	93.3	90.8	206.9	201.3	207.4	201.8	161.5	157.1	199.9	194.5	240.6	234.0
令和5年1月	96.6	93.2	79.7	76.9	74.8	72.2	135.8	131.1	68.4	66.0	86.4	83.4	84.1	81.2	117.7	113.6

注) 実質賃金指数算出のための消費者物価指数は「高知市の持家の帰属家賃を除く総合」指数を使用しています。

統計表:事業所規模 30人以上

賃金指数(きまって支給する給与)

(R2年平均=100)

区分	調査産業計	建設業	製造業	電気・ガス・熱供給・水道業	情報通信業	運輸業,郵便業	卸売業,小売業	金融業,保険業
平成28年平均	104.8	x	97.8	x	132.1	108.5	90.2	125.0
29	104.6	x	99.9	x	131.0	103.6	91.5	116.5
30	97.0	x	102.9	x	119.2	100.9	98.3	111.6
令和元年	101.8	98.3	101.0	102.2	97.9	104.8	103.8	108.4
2	100.0	100.0	100.0	100.0	100.0	100.0	100.0	100.0
3	97.5	107.6	107.5	101.0	104.6	85.1	95.6	106.2
4	99.4	84.0	107.5	122.1	98.0	103.3	94.1	121.3
令和4年1月	97.5	81.2	105.4	120.8	100.1	101.3	93.2	115.8
2月	96.9	84.1	107.7	121.6	100.2	99.2	92.8	119.2
3月	98.2	84.5	106.4	121.1	100.6	104.5	90.0	127.4
4月	99.6	82.0	109.2	118.9	100.7	100.7	93.7	120.4
5月	98.9	79.5	106.0	121.7	96.2	100.8	93.6	120.6
6月	99.5	84.3	109.2	121.5	96.1	101.9	94.0	120.4
7月	99.4	84.7	108.8	121.5	94.7	101.3	93.1	121.5
8月	99.9	84.3	107.8	119.4	102.0	108.2	94.6	122.0
9月	101.0	84.9	108.1	118.4	95.1	109.6	95.6	121.7
10月	101.1	87.1	105.9	138.6	96.5	103.8	95.7	122.9
11月	100.9	88.2	106.9	122.3	96.7	104.1	97.4	122.3
12月	100.3	83.4	108.6	119.8	96.5	104.3	95.7	120.8
令和5年1月	100.4	80.9	107.8	122.4	96.6	102.2	99.0	119.9

区分	不動産業,物品賃貸業	学術研究,専門・技術サービス業	宿泊業,飲食サービス業	生活関連サービス業,娯楽業	教育,学習支援業	医療,福祉	複合サービス業	サービス業(他に分類されないもの)
平成28年平均	89.3	105.7	107.7	130.3	85.8	113.4	92.6	108.5
29	x	106.3	113.8	136.4	88.6	112.5	90.1	110.1
30	87.6	97.4	108.6	150.2	94.6	94.5	86.8	125.2
令和元年	115.5	87.5	105.2	127.8	113.4	99.1	96.6	114.8
2	100.0	100.0	100.0	100.0	100.0	100.0	100.0	100.0
3	84.8	104.4	92.3	130.6	93.2	94.6	99.4	103.9
4	109.9	101.1	80.5	142.3	88.3	97.7	102.4	127.0
令和4年1月	x	100.3	82.4	142.6	87.1	94.3	104.8	129.7
2月	x	101.2	75.4	143.0	85.8	92.8	106.8	128.4
3月	103.4	105.6	81.5	146.6	92.1	94.0	103.5	129.6
4月	110.3	101.8	83.5	142.9	95.5	96.7	99.1	124.7
5月	107.4	99.5	84.2	144.7	88.9	98.0	99.8	123.5
6月	107.6	100.4	79.5	141.8	88.2	98.2	101.0	125.7
7月	111.8	102.2	81.7	141.5	86.9	98.5	99.2	125.3
8月	110.1	102.6	80.6	143.7	84.5	99.2	105.2	124.3
9月	111.6	99.7	78.0	140.4	88.0	100.3	100.6	121.6
10月	114.1	99.7	79.3	142.3	87.4	100.0	103.0	131.2
11月	113.1	100.4	80.8	141.5	85.9	100.9	101.3	129.6
12月	111.8	100.2	78.5	137.1	89.4	99.3	104.3	130.2
令和5年1月	114.6	99.6	77.2	139.8	85.6	100.7	104.0	127.6

統計表:事業所規模 30人以上

労働時間指数

(R2年平均=100)

区分	調査産業計		建設業		製造業		電気・ガス・熱供給・水道業		情報通信業		運輸業,郵便業		卸売業,小売業		金融業,保険業	
	総実	所定外	総実	所定外	総実	所定外	総実	所定外	総実	所定外	総実	所定外	総実	所定外	総実	所定外
平成28年平均	101.1	111.5	x	x	101.9	113.0	x	x	96.3	90.0	98.0	71.9	108.0	133.1	116.9	442.6
29	100.3	102.8	x	x	102.2	111.5	x	x	95.7	89.3	94.0	48.7	107.1	131.2	114.1	297.5
30	101.7	102.5	x	x	103.9	121.3	x	x	97.1	125.8	97.5	64.7	106.6	113.2	113.6	219.8
令和元年	101.2	114.7	105.2	134.0	102.8	116.9	100.9	116.8	97.2	120.9	102.0	86.6	101.5	122.3	106.2	226.4
2	100.0	100.0	100.0	100.0	100.0	100.0	100.0	100.0	100.0	100.0	100.0	100.0	100.0	100.0	100.0	100.0
3	97.2	87.6	94.9	99.0	98.7	109.5	101.1	101.2	98.1	88.1	84.5	61.0	100.0	77.2	107.1	197.1
4	94.9	73.8	88.3	54.0	98.1	98.8	101.3	158.9	104.7	103.7	86.3	46.6	99.4	74.5	109.7	346.7
令和4年1月	92.1	74.2	84.9	58.6	90.5	91.7	95.1	117.0	103.2	110.2	83.0	46.6	99.1	100.0	112.6	328.0
2月	92.7	72.0	90.9	72.9	101.9	102.5	90.1	129.2	96.2	120.5	85.3	44.7	99.0	77.0	103.7	336.0
3月	94.7	74.2	91.9	68.5	97.9	104.1	107.6	137.7	108.4	110.2	87.5	48.8	94.7	65.6	105.2	316.0
4月	98.1	76.3	86.8	38.1	103.5	108.3	101.2	150.0	108.7	103.1	82.7	42.5	100.1	63.9	116.7	432.0
5月	92.3	71.0	75.6	32.6	89.4	97.5	93.1	136.8	102.2	94.5	84.8	44.2	96.4	60.7	105.6	380.0
6月	99.0	72.0	91.7	38.7	102.5	105.0	111.3	148.1	110.6	113.4	88.6	47.7	100.7	67.2	114.2	356.0
7月	96.1	69.9	88.5	33.7	101.3	104.1	98.7	126.4	105.3	96.1	85.9	44.2	99.4	65.6	114.3	328.0
8月	91.5	66.7	84.9	35.9	91.3	89.3	100.8	121.7	110.5	100.0	87.4	48.6	99.0	70.5	99.6	320.0
9月	95.8	75.3	90.2	58.0	97.9	92.6	110.7	307.5	102.0	85.0	86.5	47.7	101.6	75.4	112.8	320.0
10月	96.1	77.4	91.9	70.2	98.3	87.6	102.3	167.9	101.5	94.5	87.5	49.0	101.5	83.6	110.0	372.0
11月	96.5	78.5	93.9	77.3	100.9	98.3	104.6	188.7	103.0	106.3	87.4	47.9	102.5	72.1	109.5	340.0
12月	94.3	78.5	88.3	63.5	101.5	104.1	99.9	175.5	104.9	111.0	88.8	47.1	99.2	91.8	111.8	332.0
令和5年1月	89.9	79.6	83.8	65.2	90.3	102.5	92.5	111.3	101.0	96.1	85.2	44.4	97.9	114.8	106.3	304.0

区分	不動産業,物品賃貸業		学術研究,専門・技術サービス業		宿泊業,飲食サービス業		生活関連サービス業,娯楽業		教育,学習支援業		医療,福祉		複合サービス業		サービス業(他に分類されないもの)	
	総実	所定外	総実	所定外	総実	所定外	総実	所定外	総実	所定外	総実	所定外	総実	所定外	総実	所定外
平成28年平均	108.8	43.3	100.3	82.7	121.8	218.7	136.5	198.0	93.2	64.5	96.2	148.4	96.9	97.7	95.0	67.6
29	x	x	101.4	83.5	130.5	277.4	137.3	169.8	88.7	52.8	96.2	153.6	100.5	82.3	92.0	66.9
30	100.1	71.4	101.1	107.1	124.7	215.6	135.0	163.3	92.1	65.1	97.6	93.1	97.6	48.0	105.5	89.0
令和元年	104.8	142.0	104.6	142.4	118.3	167.3	127.3	130.2	102.9	170.7	97.1	113.6	97.8	104.8	103.4	93.2
2	100.0	100.0	100.0	100.0	100.0	100.0	100.0	100.0	100.0	100.0	100.0	100.0	100.0	100.0	100.0	100.0
3	90.7	68.1	99.8	71.7	91.8	70.1	132.7	206.1	97.4	97.0	97.9	102.3	99.0	91.6	92.8	94.5
4	102.5	123.7	95.9	57.3	82.9	64.0	139.0	121.6	95.2	86.2	93.7	87.8	99.9	82.0	97.3	88.5
令和4年1月	x	x	91.4	47.4	79.2	54.0	135.0	110.8	88.0	71.2	91.5	80.4	98.3	110.4	99.1	97.8
2月	x	x	90.6	61.3	74.9	48.0	129.1	94.6	91.9	27.1	90.4	92.2	88.3	63.5	95.8	83.5
3月	108.6	136.9	106.6	72.3	78.3	48.0	130.1	83.8	102.1	103.4	92.3	80.4	104.9	74.0	100.7	93.4
4月	100.4	118.0	97.8	63.5	86.5	64.0	144.7	135.1	113.1	140.7	95.4	86.3	98.1	78.1	100.9	97.8
5月	97.0	110.7	91.1	51.8	89.4	62.0	144.6	151.4	96.5	108.5	92.1	86.3	95.5	68.8	94.6	79.1
6月	106.3	94.3	103.7	52.6	84.9	60.0	141.4	132.4	112.7	116.9	96.6	82.4	103.1	53.1	98.2	72.5
7月	105.7	121.3	95.5	58.4	84.7	70.0	139.3	124.3	96.8	86.4	94.9	80.4	97.7	68.8	100.0	86.8
8月	101.8	104.1	95.3	45.3	83.0	64.0	136.8	86.5	62.7	18.6	94.5	90.2	106.0	64.6	95.2	81.3
9月	104.4	124.6	94.2	57.7	83.5	68.0	135.4	127.0	97.8	86.4	94.4	94.1	98.6	91.7	92.7	78.0
10月	104.0	127.0	96.3	59.9	88.2	74.0	149.4	143.2	94.9	98.3	94.3	92.2	100.2	78.1	97.2	97.8
11月	102.7	126.2	96.1	59.9	82.4	80.0	141.3	140.5	96.5	98.3	95.6	96.1	96.6	90.6	97.2	94.5
12月	103.2	118.0	92.4	57.7	79.9	76.0	141.4	129.7	89.7	78.0	92.5	92.2	111.0	142.7	96.5	98.9
令和5年1月	100.1	123.8	89.6	51.8	77.8	76.0	128.5	100.0	81.4	74.6	89.8	98.0	98.1	127.1	93.5	86.8

統計表:事業所規模 30人以上

常用雇用指数

(R2年平均 = 100)

区分	調査産業計	建設業	製造業	電気・ガス・熱供給・水道業	情報通信業	運輸業、郵便業	卸売業、小売業	金融業、保険業
平成28年平均	98.3	x	86.1	x	98.6	100.7	95.6	96.8
29	98.4	x	80.1	x	99.5	100.3	98.2	97.5
30	100.4	x	101.7	x	100.8	104.0	100.2	97.0
令和元年	101.5	98.4	104.1	101.5	100.7	105.9	100.2	97.4
2	100.0	100.0	100.0	100.0	100.0	100.0	100.0	100.0
3	99.3	99.1	86.4	43.8	101.8	103.3	98.1	105.1
4	100.1	95.6	90.0	101.7	104.7	96.5	98.4	103.8
令和4年1月	100.7	96.7	90.8	100.3	103.3	99.2	99.5	105.9
2月	100.2	95.7	90.0	100.4	103.7	97.4	98.9	107.1
3月	98.9	94.5	90.0	101.2	103.7	97.4	98.6	105.6
4月	100.1	95.4	90.4	100.5	107.5	98.6	99.3	104.2
5月	101.1	95.1	91.0	101.6	107.8	97.7	99.9	103.3
6月	100.9	95.8	90.5	101.7	106.4	97.1	99.1	103.5
7月	100.9	95.9	90.5	101.3	105.2	96.2	99.1	102.3
8月	100.1	95.3	89.8	102.6	104.7	97.1	97.8	102.2
9月	99.0	94.9	89.6	102.1	104.3	95.5	97.1	102.0
10月	99.2	95.9	89.1	101.2	103.6	93.2	97.5	102.4
11月	100.2	95.9	88.6	103.9	103.6	94.3	96.9	102.9
12月	100.2	95.9	89.1	103.8	102.3	93.8	96.5	103.7
令和5年1月	99.6	93.3	89.1	103.2	102.3	93.2	96.0	103.7

区分	不動産業、物品賃貸業	学術研究、専門・技術サービス業	宿泊業、飲食サービス業	生活関連サービス業、娯楽業	教育、学習支援業	医療、福祉	複合サービス業	サービス業(他に分類されないもの)
平成28年平均	184.8	105.3	107.6	131.1	104.6	97.4	104.7	97.9
29	x	105.9	111.1	129.2	100.5	98.2	116.1	98.0
30	103.9	97.7	109.4	129.0	98.2	98.7	113.8	102.3
令和元年	124.3	101.5	106.7	129.6	97.9	99.2	99.3	105.2
2	100.0	100.0	100.0	100.0	100.0	100.0	100.0	100.0
3	99.5	102.6	97.9	124.1	100.7	103.1	97.6	96.9
4	121.2	100.8	102.8	109.0	99.9	104.0	92.5	95.9
令和4年1月	x	100.7	100.2	109.9	103.0	104.0	95.6	94.0
2月	x	100.7	99.0	108.3	103.5	103.2	95.4	95.0
3月	125.2	100.3	101.6	109.9	92.5	102.2	95.4	95.0
4月	124.3	100.2	101.7	108.5	95.4	104.4	91.4	94.8
5月	121.7	100.2	105.6	108.0	99.4	105.2	91.5	96.6
6月	120.7	100.7	105.7	107.1	101.2	104.9	91.5	95.8
7月	120.7	101.0	106.0	108.6	102.0	104.7	91.4	97.0
8月	120.7	101.0	105.2	107.1	99.6	103.8	91.4	97.7
9月	118.9	100.9	92.7	107.9	98.3	103.8	91.2	96.6
10月	120.7	100.5	93.8	110.6	101.1	103.5	91.4	96.7
11月	117.1	101.8	110.3	111.2	101.3	103.9	91.6	96.3
12月	114.3	101.6	111.3	111.1	101.4	103.9	91.7	95.2
令和5年1月	127.2	101.9	111.6	111.4	99.4	103.4	91.5	94.1

(参考1)

共通事業所による現金給与総額等の対前年同月比の推移 (調査産業計:常用労働者5人以上)

「前年同月分」及び「当月分」ともに集計対象となった調査対象事業所(共通事業所)について計算した現金給与総額等の対前年同月比を下記の通り参考提供します。

- (注1) 第一種事業所(常用労働者数30人以上の事業所)について、平成30年から部分入替え方式を導入※^{1,2}したことに伴い、常に一部の調査事業所が前年も調査対象となっていることから共通事業所に限定した集計が可能となりました。
- (注2) 共通事業所集計は、同一事業所の平均賃金などの変化をみるためのものであり、労働者数の変化の影響を除くため、前年同月も当月の労働者数をもとに月々の平均賃金などを計算しています。
- (注3) 共通事業所のみを用いて集計を行っているため、全事業所による集計に比べてサンプルサイズが小さくなることに留意が必要です。

※1 第一種事業所の入替え方法の変更について(各年1月実施)

平成29年まで 調査対象事業所全体の入替え(2~3年に一度)
 平成30年及び平成31年 調査対象事業所全体の1/2の入替え
 令和2年以降 調査対象事業所全体の1/3の入替え

※2 第二種事業所(常用労働者数5~29人の事業所)については、毎年1月と7月に調査対象事業所全体の1/3の入替えを行っています。

(給与及び労働時間の構成)

現金給与総額=きまって支給する給与(所定内給与+超過労働給与)+特別に支払われた給与

実労働時間 = 所内労働時間+所定外労働時間

(注4) 最新月の数値のみ速報値となっております。

1. 賃金(常用労働者5人以上、調査産業計)

単位:%

		現金給与総額			きまって支給する給与			所定内給与			所定外給与	特別給与
		就業形態計			就業形態計			就業形態計				
			一般	パート		一般	パート		一般	パート	就業形態計	
令和3年	1月	△ 8.2	△ 9.3	3.6	△ 2.3	△ 2.7	3.7	△ 1.7	△ 2.2	4.0	△ 10.7	△ 88.0
	2月	△ 1.2	△ 1.5	0.0	△ 0.7	△ 1.1	1.6	0.6	0.3	1.9	△ 18.1	△ 47.7
	3月	2.9	2.7	7.0	0.1	△ 0.4	5.7	1.1	0.6	6.4	△ 12.8	128.3
	4月	△ 0.7	△ 0.7	2.8	0.8	1.0	2.9	△ 0.2	△ 0.3	4.0	19.6	△ 51.1
	5月	8.2	8.7	7.5	1.5	1.6	3.8	1.1	1.0	4.3	8.3	333.8
	6月	3.2	3.5	3.2	1.6	1.7	2.3	1.4	1.3	3.7	5.6	5.0
	7月	△ 2.2	△ 1.6	5.4	△ 0.6	0.6	2.1	△ 0.9	0.2	1.6	5.3	△ 10.7
	8月	△ 0.4	0.9	3.5	△ 0.4	0.8	4.4	△ 0.5	0.6	5.0	0.3	△ 0.9
	9月	△ 1.4	1.4	△ 2.5	△ 1.3	1.5	△ 2.4	△ 1.9	0.8	△ 2.5	8.9	△ 35.3
	10月	0.8	2.4	2.9	△ 1.1	0.1	2.9	△ 0.9	0.3	3.0	△ 4.8	103.6
	11月	2.4	4.5	0.8	△ 1.1	0.5	0.3	△ 1.7	△ 0.2	0.4	7.4	133.6
	12月	△ 5.6	△ 4.2	△ 3.0	△ 2.7	△ 1.6	△ 0.9	△ 3.0	△ 1.9	△ 1.8	2.9	△ 8.4
令和4年	1月	△ 0.5	△ 0.4	△ 3.0	△ 0.5	△ 0.3	△ 3.3	△ 0.1	0.1	△ 3.3	△ 6.6	△ 3.4
	2月	1.2	1.2	△ 0.1	0.2	0.1	△ 0.3	△ 0.2	△ 0.2	△ 0.5	7.1	507.2
	3月	0.0	△ 0.1	0.2	0.3	0.6	△ 1.3	0.6	1.0	△ 1.4	△ 5.6	△ 8.6
	4月	2.1	2.7	△ 1.3	1.7	2.2	△ 0.6	1.1	1.6	△ 0.9	14.1	14.4
	5月	△ 1.3	△ 0.8	△ 1.5	1.6	2.2	0.4	1.9	2.6	0.0	△ 4.8	△ 29.1
	6月	2.4	2.7	3.7	2.0	2.6	0.1	1.8	2.5	△ 0.3	4.8	3.2
	7月	△ 2.3	△ 1.7	5.6	0.7	1.8	2.0	0.6	1.6	2.3	2.9	△ 13.6
	8月	1.1	2.7	△ 1.1	0.9	2.4	△ 1.0	0.8	2.4	△ 1.2	1.8	19.2
	9月	1.8	3.5	△ 0.4	1.2	2.8	△ 0.3	1.2	2.8	△ 0.1	△ 0.1	948.7
	10月	2.7	4.2	0.3	2.8	4.2	0.4	2.3	3.7	0.5	13.3	0.0
	11月	△ 1.7	△ 1.4	1.3	2.5	3.2	1.2	2.1	2.8	1.4	9.5	△ 55.1
	12月	0.9	0.9	3.9	1.8	1.7	4.7	2.1	2.0	4.5	△ 4.4	0.0
令和5年	1月	1.3	1.7	△ 1.7	1.5	1.6	0.0	1.4	1.4	0.7	3.1	△ 2.7

2. 労働時間(常用労働者5人以上、調査産業計)

単位:%

		総実労働時間			所定内労働時間			所定外労働時間		
		就業形態計			就業形態計			就業形態計		
			一般	パート		一般	パート		一般	パート
令和3年	1月	△ 1.9	△ 2.5	0.8	△ 1.1	△ 1.8	1.9	△ 14.0	△ 12.3	△ 27.0
	2月	△ 4.0	△ 4.9	△ 0.2	△ 3.0	△ 3.9	0.4	△ 19.3	△ 18.6	△ 16.7
	3月	△ 0.9	△ 1.0	△ 0.1	△ 0.2	△ 0.3	0.1	△ 11.9	△ 12.0	△ 7.1
	4月	0.2	0.0	2.4	0.0	△ 0.3	2.5	4.1	5.3	0.0
	5月	1.6	1.6	2.6	1.0	0.8	2.6	11.6	13.6	3.7
	6月	△ 0.4	△ 0.4	0.4	△ 0.4	△ 0.6	0.9	0.0	3.3	△ 14.8
	7月	△ 1.0	△ 0.8	3.0	△ 0.9	△ 0.6	2.7	△ 3.7	△ 2.7	20.0
	8月	△ 1.1	△ 0.8	2.4	△ 0.8	△ 0.4	2.4	△ 6.3	△ 5.7	0.0
	9月	△ 3.7	△ 1.6	△ 4.8	△ 3.6	△ 1.6	△ 5.0	△ 4.8	△ 1.8	7.7
	10月	△ 2.7	△ 1.4	△ 2.3	△ 2.9	△ 1.7	△ 2.2	1.3	2.9	△ 6.3
	11月	△ 1.2	0.3	△ 1.8	△ 0.9	0.6	△ 1.7	△ 5.7	△ 3.5	△ 4.8
	12月	△ 0.9	△ 0.1	0.4	△ 1.0	△ 0.3	0.4	1.2	2.7	0.0
令和4年	1月	0.3	1.6	△ 6.2	△ 0.8	0.4	△ 6.3	21.2	21.3	0.0
	2月	△ 1.5	△ 0.4	△ 5.1	△ 2.0	△ 1.1	△ 5.3	9.7	10.7	9.1
	3月	△ 1.6	△ 0.5	△ 6.3	△ 1.5	△ 0.3	△ 6.4	△ 4.3	△ 5.3	0.0
	4月	△ 2.8	△ 1.9	△ 6.5	△ 2.8	△ 1.8	△ 6.7	△ 2.9	△ 4.2	10.0
	5月	△ 1.6	△ 0.8	△ 3.9	△ 1.3	△ 0.3	△ 4.3	△ 7.7	△ 9.0	33.3
	6月	△ 1.5	△ 0.7	△ 3.9	△ 1.4	△ 0.5	△ 4.4	△ 3.3	△ 3.6	44.4
	7月	△ 1.1	△ 1.6	6.1	△ 1.0	△ 1.4	5.9	△ 3.8	△ 5.6	20.0
	8月	△ 0.7	0.3	△ 1.3	△ 0.9	0.1	△ 1.4	4.0	4.5	0.0
	9月	0.3	0.0	8.4	0.2	△ 0.2	8.2	1.8	4.0	22.2
	10月	△ 1.4	△ 1.3	2.0	△ 1.7	△ 1.7	2.3	5.4	8.2	△ 16.7
	11月	△ 1.0	△ 0.2	△ 2.9	△ 1.3	△ 0.6	△ 2.8	5.3	6.5	△ 10.0
	12月	△ 2.2	△ 2.4	△ 0.5	△ 2.3	△ 2.6	△ 0.5	1.8	1.3	0.0
令和5年	1月	△ 2.9	△ 3.1	△ 2.1	△ 3.1	△ 3.5	△ 2.0	1.3	1.9	△ 7.7

(参考2)

共通事業所による現金給与総額等の対前年同月比の推移
(調査産業計:常用労働者30人以上)

1. 賃金(常用労働者30人以上、調査産業計)

単位:%

		現金給与総額			きまって支給する給与			所定内給与			所定外給与	特別給与
		就業形態計			就業形態計			就業形態計				
			一般	パート		一般	パート		一般	パート	就業形態計	
令和3年	1月	△ 12.5	△ 13.9	3.9	△ 3.3	△ 3.8	4.0	△ 2.9	△ 3.5	4.8	△ 8.0	△ 88.7
	2月	0.0	△ 0.5	3.3	△ 0.4	△ 0.9	3.2	0.4	0.0	3.4	△ 10.5	431.7
	3月	4.1	3.5	11.4	0.6	△ 0.4	11.6	1.0	0.0	11.6	△ 4.0	145.0
	4月	△ 3.5	△ 4.1	5.6	0.0	△ 0.3	6.4	△ 2.6	△ 3.3	6.7	46.4	△ 77.3
	5月	11.9	13.2	5.2	0.8	1.3	1.0	0.1	0.6	0.4	9.9	446.1
	6月	3.3	4.0	4.6	0.5	0.8	2.8	0.8	1.0	3.0	△ 3.6	7.0
	7月	△ 1.2	△ 1.3	2.8	0.7	0.9	2.2	0.3	0.4	2.0	6.8	△ 12.2
	8月	△ 0.5	△ 0.7	5.0	△ 0.5	△ 0.7	4.9	△ 0.2	△ 0.4	5.3	△ 5.6	2.5
	9月	0.7	1.0	2.9	0.9	1.3	2.9	0.0	0.2	2.8	13.6	△ 33.8
	10月	2.1	2.4	4.2	△ 0.9	△ 1.0	4.2	△ 0.3	△ 0.3	4.2	△ 9.0	103.3
	11月	3.6	4.0	4.6	0.6	0.6	4.6	△ 0.4	△ 0.6	4.7	13.5	115.2
	12月	△ 1.4	△ 0.9	0.0	△ 3.7	△ 3.8	1.2	△ 4.0	△ 4.2	1.5	0.4	0.8
令和4年	1月	△ 1.1	△ 0.1	△ 2.2	△ 1.0	0.1	△ 2.9	△ 1.0	0.1	△ 2.9	△ 1.5	△ 6.3
	2月	△ 0.3	1.1	△ 3.5	△ 0.1	1.3	△ 3.6	△ 0.9	0.5	△ 4.3	14.0	△ 50.3
	3月	△ 1.2	0.0	△ 4.0	0.1	1.5	△ 3.5	△ 0.1	1.2	△ 3.8	4.5	△ 26.3
	4月	2.2	3.0	1.1	2.1	2.7	1.2	1.9	2.6	1.0	5.0	17.7
	5月	△ 0.9	0.3	△ 4.4	1.6	2.6	△ 0.2	1.6	2.5	△ 0.3	3.0	△ 19.3
	6月	1.7	3.0	△ 1.4	2.5	3.8	△ 0.4	2.4	3.7	△ 1.0	4.7	0.6
	7月	1.3	2.0	1.5	1.5	2.1	1.6	1.2	1.8	1.4	7.4	0.4
	8月	4.7	5.6	1.9	3.1	3.8	2.1	3.0	3.6	2.1	5.2	140.5
	9月	3.2	3.8	2.2	2.8	3.4	2.3	2.9	3.5	2.3	1.4	591.9
	10月	2.4	3.2	△ 0.3	2.5	3.3	△ 0.1	2.1	2.9	△ 0.2	10.5	△ 1.5
	11月	1.5	1.8	1.0	2.9	3.4	1.0	3.0	3.5	1.1	1.1	△ 25.7
	12月	0.2	0.7	2.6	2.7	3.2	3.4	3.3	3.8	3.0	△ 6.8	△ 2.0
令和5年	1月	2.1	2.8	△ 0.6	2.4	3.0	0.1	2.0	2.6	0.0	8.3	△ 15.9

2. 労働時間(常用労働者30人以上、調査産業計)

単位:%

		総実労働時間			所定内労働時間			所定外労働時間		
		就業形態計			就業形態計			就業形態計		
			一般	パート		一般	パート		一般	パート
令和3年	1月	△ 2.2	△ 1.6	△ 4.4	△ 1.6	△ 1.0	△ 3.8	△ 10.4	△ 7.9	△ 20.5
	2月	△ 5.0	△ 5.1	△ 4.5	△ 4.3	△ 4.3	△ 4.5	△ 14.3	△ 14.4	△ 4.2
	3月	0.8	1.0	0.9	1.2	1.5	0.7	△ 4.1	△ 4.9	9.1
	4月	0.6	1.0	0.5	△ 0.4	△ 0.3	0.5	16.5	18.9	0.0
	5月	2.8	3.8	△ 0.6	1.9	2.7	△ 0.9	18.8	21.1	10.7
	6月	△ 1.4	△ 1.1	△ 0.8	△ 1.3	△ 1.0	△ 0.8	△ 3.4	△ 2.7	△ 4.3
	7月	△ 1.1	△ 0.7	△ 1.6	△ 1.1	△ 0.8	△ 1.7	0.0	0.0	3.6
	8月	△ 0.5	△ 0.1	△ 1.1	△ 0.6	△ 0.2	△ 1.2	1.1	1.9	3.6
	9月	△ 1.8	△ 1.3	△ 2.8	△ 2.1	△ 1.6	△ 2.9	2.3	3.8	0.0
	10月	△ 1.9	△ 1.6	△ 1.8	△ 2.1	△ 1.8	△ 2.0	1.2	1.9	4.0
	11月	0.6	0.8	1.3	0.5	0.7	1.2	2.1	1.7	3.4
	12月	△ 1.6	△ 1.6	△ 0.7	△ 1.6	△ 1.6	△ 0.3	△ 1.1	△ 0.9	△ 11.1
令和4年	1月	△ 1.5	△ 0.3	△ 3.8	△ 1.3	△ 0.1	△ 3.7	△ 5.9	△ 3.7	△ 7.1
	2月	△ 2.2	△ 1.0	△ 5.4	△ 2.8	△ 1.6	△ 5.7	11.7	12.2	5.3
	3月	△ 3.1	△ 2.2	△ 4.3	△ 3.1	△ 2.3	△ 4.6	△ 1.5	△ 1.2	11.1
	4月	△ 3.2	△ 2.8	△ 3.0	△ 3.2	△ 2.8	△ 3.3	△ 3.1	△ 2.5	11.8
	5月	△ 2.9	△ 2.2	△ 3.4	△ 2.5	△ 1.9	△ 3.5	△ 9.1	△ 8.5	0.0
	6月	△ 1.8	△ 0.8	△ 3.0	△ 1.7	△ 0.7	△ 3.7	△ 3.3	△ 3.9	31.3
	7月	△ 3.1	△ 3.1	△ 0.5	△ 2.9	△ 3.0	△ 0.6	△ 6.6	△ 5.3	5.0
	8月	△ 1.6	△ 0.9	△ 2.6	△ 1.6	△ 1.0	△ 2.7	△ 1.7	1.4	0.0
	9月	△ 1.4	△ 0.9	△ 2.3	△ 1.6	△ 1.1	△ 2.2	1.6	1.3	△ 5.3
	10月	△ 3.0	△ 2.4	△ 4.5	△ 3.4	△ 2.9	△ 4.5	6.6	7.9	0.0
	11月	△ 1.1	△ 0.7	△ 1.8	△ 1.2	△ 0.9	△ 1.8	1.6	2.5	△ 5.3
	12月	△ 1.8	△ 1.5	△ 0.9	△ 2.1	△ 1.9	△ 1.4	4.7	4.9	23.5
令和5年	1月	△ 2.1	△ 2.0	△ 1.9	△ 2.6	△ 2.5	△ 2.2	5.7	5.7	10.5

毎月勤労統計調査地方調査〈令和4年12月分(確報)〉－抜粋－

令和4年12月分(確報)の主な産業の現金給与総額、総実労働時間、常用労働者数等の実数と対前年同月比は下表のとおりです。

※ 紙面の関係から確報の一部を抜粋して掲載しています。詳しくは、統計分析課まで問い合わせいただくか、統計分析課ホームページをご覧ください。

《 事業所規模 5人以上 》

単位:円、時間、人、%

		現金給与総額			総実労働時間		常用労働者数	
			きまって支給する給与			うち所定外労働時間		パートタイム労働者比率
				うち所定内給与				
実数	調査産業計	453,825	226,972	216,149	135.5	6.7	227,900	31.0
	建設業	548,231	290,968	277,849	158.0	7.6	14,279	2.6
	製造業	435,838	234,771	219,242	155.9	9.7	20,677	20.2
	運輸業, 郵便業	384,872	243,937	211,713	172.0	21.5	9,126	11.4
	卸売業, 小売業	389,737	196,675	186,415	133.2	6.0	41,890	40.9
	金融業, 保険業	751,363	299,800	290,175	142.6	6.4	5,654	15.8
	宿泊業, 飲食サービス業	158,084	112,988	110,702	98.6	2.7	30,262	67.7
	医療, 福祉	494,886	258,853	248,792	136.3	4.4	59,323	23.0
対前年同月比	調査産業計	2.7	2.0	2.5	△ 1.2	△ 5.6	2.7	
	建設業	△ 18.6	△ 10.7	△ 10.1	△ 2.8	△ 24.6	△ 1.8	
	製造業	△ 9.1	△ 4.2	△ 2.9	△ 2.5	△ 16.5	6.1	
	運輸業, 郵便業	14.7	13.8	14.7	9.1	31.3	△ 6.4	
	卸売業, 小売業	27.1	5.3	2.9	1.9	40.6	△ 1.7	
	金融業, 保険業	35.9	13.0	13.2	△ 1.0	2.2	△ 0.8	
	宿泊業, 飲食サービス業	18.9	4.2	11.5	1.0	△ 57.9	9.4	
	医療, 福祉	△ 7.6	2.7	4.1	△ 4.7	5.5	0.9	

《 事業所規模 30人以上 》

単位:円、時間、人、%

		現金給与総額			総実労働時間		常用労働者数	
			きまって支給する給与			うち所定外労働時間		パートタイム労働者比率
				うち所定内給与				
実数	調査産業計	528,773	255,210	241,877	137.9	7.3	114,518	25.5
	建設業	535,213	297,558	278,139	153.0	11.5	3,927	2.0
	製造業	506,152	259,050	238,264	162.7	12.6	11,671	13.5
	運輸業, 郵便業	461,239	259,573	223,012	167.8	21.6	4,728	15.3
	卸売業, 小売業	348,043	188,721	179,590	135.4	5.6	16,249	41.2
	金融業, 保険業	938,989	333,455	320,686	144.6	8.3	2,690	10.7
	宿泊業, 飲食サービス業	119,832	96,661	93,038	79.4	3.8	7,043	76.6
	医療, 福祉	564,139	289,273	276,922	139.7	4.7	41,985	17.3
対前年同月比	調査産業計	△ 0.6	3.4	4.6	△ 2.6	△ 7.8	0.7	
	建設業	△ 39.0	△ 22.6	△ 20.9	△ 5.2	△ 37.3	0.3	
	製造業	△ 7.2	△ 0.5	0.6	0.8	△ 9.7	3.8	
	運輸業, 郵便業	28.4	32.4	51.5	11.3	△ 17.1	△ 5.3	
	卸売業, 小売業	14.6	3.8	2.7	2.1	16.8	△ 3.7	
	金融業, 保険業	38.4	19.0	16.2	1.6	83.4	△ 2.2	
	宿泊業, 飲食サービス業	△ 17.1	△ 17.9	△ 16.6	△ 21.4	△ 19.7	9.4	
	医療, 福祉	△ 7.6	4.6	6.1	△ 4.6	△ 2.9	△ 0.2	

※ パートタイム労働者比率の対前年同月比については算出していないため、空白となっています。

高知県の主要統計

人口動態

資料：厚生労働省ホームページ
03-5253-1111

(単位：人・組)

	出生数	死亡数	死産数	婚姻件数	離婚件数
平成 29 年	4 837	10 150	101	2 869	1 271
30	4 559	10 251	105	2 659	1 227
令和 元	4 270	10 317	83	2 630	1 240
2	4 082	9 995	76	2 440	1 148
3	4 090	10 423	83	2 332	1 043
令和 4 . 8	338	1 076	7	170	87
9	347	976	3	130	81
10	340	1 006	5	155	88
11	r)335	r)960	r)3	r)240	r)78
12	p)307	p)1 183	p)7	p)174	p)89
5 . 1	p)298	p)1 257	p)7	p)167	p)65

職業紹介状況

資料：高知労働局職業安定部
885-6051

	1) 一般（学卒を除く）労働者					2) 日雇労働者
	新規求職 申込件数	月間有効 求職者数	新規求人数	月間有効 求人 数	就職件数	四半期末日の 有効求職者数
平成 29 年度	38 394	155 094	68 848	186 462	14 176 (932)	…
30	36 699	149 824	70 702	190 964	13 766 (1,009)	…
令和 元	36 017	149 901	69 604	190 223	12 955 (848)	…
2	32 383	152 291	57 024	151 013	11 056 (630)	…
3	33 722	157 059	64 099	174 054	11 196 (666)	…
令和 4 . 9	2 462	12 959	5 697	15 352	855 (57)	…
10	2 458	12 614	5 563	15 598	808 (57)	} 132
11	2 211	12 237	5 525	15 526	831 (76)	
12	1 892	11 479	5 064	15 073	697 (55)	
5 . 1	3 004	12 044	6 808	16 432	702 (61)	…
2	3 121	13 048	6 884	17 581	975 (73)	…

(注) ()は県外就職件数で内数として表示した。

1) について、パートタイムを含む。

2) について、平成22年度から四半期集計に変更。なお、就労実人員については、令和3年から集計の見直しにより計上なし。

P11の各月別有効求人倍率は季節調整値であり、原数値での計算とは一致しない。

雇用保険（失業給付）状況

資料：高知労働局職業安定部
885-6051

(単位：件・人・千円)

	一般（特例・高齢を除く）雇用保険					日雇雇用保険	
	事業主都合離職数	初回受給者数	受給者実人員	支給終了者数	給付総額	受給者実人員	給付総額
平成 29 年度	2 457	7 900	2 828	5 727	3 907 920	135	82 503
30	2 280	7 614	2 801	5 551	3 960 658	134	79 816
令和 元	2 655	7 670	2 854	5 632	4 103 948	131	81 369
2	2 647	7 577	2 901	5 730	4 901 845	132	80 358
3	2 148	7 260	2 746	5 605	4 241 054	124	75 898
令和 4 . 9	94	524	2 914	608	380 130	114	5 929
10	181	541	2 670	490	342 378	115	5 627
11	140	547	2 551	505	347 442	113	5 817
12	116	500	2 427	440	303 853	109	4 599
5 . 1	148	464	2 361	420	322 047	111	7 106
2	139	514	2 298	420	279 414	111	5 092

(注) 受給者実人員の年度の数値は、月平均を掲載。

新設住宅：利用関係別戸数

資料：国土交通省総合政策局
03-5253-8111

(単位：戸)

	全 国	四 国	高 知 県				
			計	持 家	貸 家	給 与 住 宅	分 譲 住 宅
平成 29 年度	946 396	22 509	3 255	1 526	1 198	69	462
30	952 936	21 349	3 374	1 542	1 155	40	637
令和 元	883 687	20 290	3 234	1 598	998	10	628
2	812 164	19 299	3 412	1 469	956	35	952
3	865 909	19 269	2 907	1 524	833	9	541
令和 4 . 9	74 004	1 679	247	127	86	2	32
10	76 590	1 484	242	116	92	2	32
11	72 372	1 247	196	109	51	18	18
12	67 249	1 379	259	142	30	-	87
5 . 1	63 604	1 296	156	82	48	2	24
2	64 426	1 348	180	96	58	-	26

用語の定義：持家……建築主が自分で居住する目的で建築するもの 貸家……建築主が賃貸する目的で建築するもの
給与住宅……会社、官公署、学校等がその社員、職員、教員等を居住させる目的で建築するもの
分譲住宅……建て売り又は分譲の目的で建築するもの

大型小売店販売状況

資料：四国経済産業局ホームページ
087-811-8509

(単位：百万円)

	店 舗 数	総 合	衣 料 品	身の回り品	飲 食 料 品	家 庭 用 品	その他の商品	食堂・喫茶
平成 29 年	24	70 599	10 019	2 523	46 394	1 930	8 745	95
30	25	70 779	9 249	2 368	47 447	2 031	8 741	88
令和 元	26	69 738	8 726	2 299	47 160	2 029	8 642	88
2	31	72 528	6 559	1 912	52 152	2 952	8 153	61
3	31	73 314	6 177	1 740	53 650	1 498	9 486	51
令和 4 . 1	31	6 054	535	151	4 421	98	790	3
令和 4 . 8	31	6 281	478	186	4 572	89	897	3
9	31	6 188	368	118	4 767	85	799	3
10	31	5 757	378	138	4 357	77	763	3
11	31	5 999	572	161	4 358	83	759	4
12	31	8 034	658	156	5 774	199	1 159	5
5 . 1	31	6 246	526	150	4 541	171	796	4

(注) 毎年3月頃、年間補正により前年の確報値は修正される場合がある。

主要観光施設入込客数及び宿泊者数

資料：県観光政策課(観光施設入込客数)、観光庁(延べ宿泊者数)
823-9606 03-5253-8111

(単位：人、人泊)

	高 知 県				全 国			
	1) 主要観光施設 入込客数	2) 延べ宿泊者数	3) 観 光	4) ビジネス	2) 延べ宿泊者数	3) 観 光	4) ビジネス	
平成 29 年	3 046 324	2 714 490	1 180 110	1 534 370	509 596 860	260 976 900	248 173 810	
30	3 176 111	3 014 560	1 386 080	1 628 470	538 001 500	280 784 880	256 784 160	
令和 元	3 264 069	2 903 110	1 285 190	1 617 930	595 921 480	312 420 400	281 357 240	
2	2 140 676	1 963 360	732 970	1 230 400	331 654 060	157 813 680	173 060 100	
3	2 161 398	1 909 670	728 360	1 179 120	317 773 850	143 340 860	173 612 050	
令和 4 . 8	r)374 049	p)317 870	p)136 690	p)180 720	p)47 450 390	p)26 183 850	p)20 962 070	
9	r)185 847	p)213 980	p)69 170	p)144 350	p)39 415 840	p)19 815 630	p)19 306 170	
10	r)258 166	p)244 920	p)92 780	p)151 940	p)44 271 420	p)22 629 600	p)21 360 250	
11	r)228 634	p)256 830	p)101 490	p)155 010	p)46 092 730	p)23 760 970	p)22 011 630	
12	r)154 445	p)235 870	p)79 600	p)152 390	p)46 904 090	p)24 171 870	p)22 438 950	
5 . 1	p)177 160	p)199 140	p)65 340	p)133 800	p)39 494 940	p)20 179 520	p)18 998 690	

1) 令和3年12月までは、65施設の入込客数を、令和4年1月からは66施設の入込客数を集計している。令和4年8月から12月の数値については、66施設の集計値に訂正した。

2) 宿泊目的割合不詳を含む。 3) 観光目的の宿泊者が50%以上を「観光」としている。 4) 観光目的の宿泊者が50%未満を「ビジネス」としている。

電力需要実績

資料: 経済産業省 資源エネルギー庁 電力・ガス事業部 電力市場整備室
03-3501-1748

(単位: 千kWh)

	総計	特別高圧	高圧	低圧
平成 29 年度	4 352 507	476 561	1 734 753	2 141 192
30	4 144 156	425 525	1 700 945	2 017 686
令和 元	4 041 826	384 227	1 676 577	1 981 022
2	4 005 002	360 288	1 635 854	2 008 861
3	4 080 458	411 688	1 643 811	2 024 959
令和 4 . 7	351 388	35 236	162 698	153 454
8	392 744	33 661	169 924	189 159
9	366 098	33 474	150 863	181 761
10	305 741	33 820	127 390	144 531
11	278 014	32 640	119 160	126 214
12	322 021	30 579	136 322	155 120

金融機関別預金・貸出残高

資料: 日本銀行高知支店ホームページ
822-0001

(単位: 百万円)

	高 知 県			
	預 金 残 高		貸 出 残 高	
	¹⁾ 国 内 銀 行	²⁾ 信 金 ・ 信 組 ほ か	¹⁾ 国 内 銀 行	²⁾ 信 金 ・ 信 組 ほ か
平成 29 年度末	2 689 032	1 893 873	1 524 488	286 551
30	2 705 262	1 936 526	1 560 793	284 788
令和 元	2 717 143	1 969 742	1 575 053	280 602
2	2 964 631	2 040 813	1 657 423	293 011
3	3 071 996	2 088 148	1 671 163	318 421
令和 4 . 9	3 093 328	2 098 893	1 653 859	326 446
10	3 115 662	2 099 984	1 651 433	327 429
11	3 130 325	2 058 777	1 656 462	314 781
12	3 168 205	2 062 671	1 666 096	316 926
5 . 1	3 109 984	…	1 662 713	…
2	3 068 602	…	1 668 849	…

(注) 1) 国内銀行は都銀・地銀・信託・第2地方銀行協会加盟行

2) 信金・信組ほかは信金・信組・農協・漁協及びその他の金融機関(高知県外に本店を置く金融機関は除く)

日本銀行券受払高

資料: 日本銀行高知支店ホームページ
822-0001

(単位: 高知県 百万円、全国 億円)

	高 知 県			全 国		
	受	払	受(△)・払超	受	払	受(△)・払超
平成 30 年	129 882	404 354	274 471	540 724	577 184	36 460
令和 元	141 374	391 265	249 891	535 571	559 364	23 793
2	105 781	382 247	276 466	468 567	524 431	55 864
3	98 029	366 217	268 187	469 884	506 240	36 356
4	112 503	357 502	244 998	492 566	523 612	31 046
令和 4 . 10	8 234	28 362	20 127			
11	9 782	29 919	20 137			
12	6 966	54 050	47 084			
5 . 1	14 757	18 233	3 476			
2	8 433	24 829	16 395			
3	11 470	32 468	20 998			

(注) 日本銀行高知支店の公表にあわせ、受を(△)に変更した。

企 業 倒 産 状 況

資料:(株)東京商工リサーチ高知支店
822-0016

(単位:百万円)

	件 数			負 債 総 額		
	総 数	法 的 整 理	任 意 整 理	総 数	法 的 整 理	任 意 整 理
平成 30 年度	35	32	3	6 841	6 589	252
令和 元	40	34	6	3 047	2 441	606
2	28	27	1	3 965	3 815	150
3	13	11	2	6 405	6 375	30
4	12	11	1	1 571	1 551	20
令和 4 . 10	3	2	1	63	43	20
11	3	3	-	582	582	-
12	1	1	-	80	80	-
5 . 1	2	2	-	356	356	-
2	-	-	-	-	-	-
3	-	-	-	-	-	-

※負債1,000万円以上

信 用 保 証 協 会 保 証 状 況

資料:高知県信用保証協会
823-3261

(単位:百万円)

	保 証 申 込		保 証 承 諾		D)保 証 債 務 残 高		代 位 弁 済 (元 利)	
	件 数	金 額	件 数	金 額	件 数	金 額	件 数	金 額
平成 29 年度	2 806	36 672	2 683	34 766	12 209	116 333	146	1 500
30	2 972	39 737	2 804	37 243	11 422	109 808	131	881
令和 元	3 183	43 987	2 972	38 338	10 823	105 690	183	1 771
2	10 524	209 869	9 733	190 825	15 283	230 020	58	597
3	2 391	28 960	2 629	34 057	15 616	234 104	53	535
令和 4 . 10	171	2 772	152	2 501	15 394	233 405	9	188
11	229	4 699	204	4 095	15 350	234 249	10	60
12	219	3 659	219	3 622	15 335	234 849	3	13
5 . 1	206	4 439	181	3 140	15 339	235 480	9	82
2	204	3 114	200	3 800	15 337	235 149	2	13
3	254	4 469	271	4 945	15 330	236 050	6	52

(注) 1)は年度末及び月末の数字である。

手 形 交 換 高 及 び 不 渡 手 形

資料:(一社)高知県銀行協会 高知手形交換所
823-3228

(単位:枚・千円・人)

	手 形 交 換 高 (A)		不 渡 手 形 実 数 (B)		% (B / A)		取 引 停 止 処 分			う ち 資 金 不 足		
	枚 数	金 額	枚 数	金 額	枚 数	金 額	人 員	枚 数	金 額	人 員	枚 数	金 額
平成 29 年度	241 998	277 714 966	109	163 731	0.05	0.06	13	34	37 497	10	28	18 378
30	229 861	268 563 114	125	88 073	0.05	0.03	7	21	6 736	7	21	6 736
令和 元	217 886	261 106 434	255	126 620	0.12	0.05	10	40	23 822	9	38	22 821
2	190 626	232 110 241	39	25 382	0.02	0.01	1	3	2 242	1	3	2 242
3	172 797	224 225 137	29	39 826	0.02	0.02	3	3	1 301	2	2	1 148
令和 4 . 6	13 990	18 704 481	7	7 120	0.05	0.04	-	-	-	-	-	-
7	10 951	13 440 814	3	2 368	0.03	0.02	-	-	-	-	-	-
8	15 999	22 112 247	9	2 611	0.06	0.01	-	-	-	-	-	-
9	12 806	17 421 418	7	3 975	0.05	0.02	-	-	-	-	-	-
10	12 556	17 617 906	4	896	0.03	0.01	1	1	62	-	-	-
11	940	823 522	-	-	-	-	-	-	-	-	-	-

(注)令和4年11月は11月2日までの数値。

令和4年11月4日から電子交換所における交換決済が開始されたことに伴い、高知県銀行協会における手形交換業務が令和4年11月2日をもって終了したため。

気 象

資料:大阪管区気象台高知地方気象台「高知県の気象」
822-8882

(単位: 気温 °C、降水量 mm、日照時間 時間)

	高 知			宿 毛			清 水			室 戸 岬		
	平均 気温	降 水 量	日照時間	平均 気温	降 水 量	日照時間	平均 気温	降 水 量	日照時間	平均 気温	降 水 量	日照時間
平成 30 年	17.4	3 092.5	2 265.0	17.5	2 944.5	2 191.5	18.4	2 958.5	2 297.3	16.9	2 393.0	2 259.7
元	17.8	2 538.5	2 134.7	17.9	2 632.0	2 119.5	18.9	2680.0]	2 169.4	17.3	2 945.0	2 223.7
令和 2	17.8	3 238.5	2 310.1	17.7	2 279.5	2 258.1	18.7	2687.0]	2 318.1	17.3	2 703.0	2 290.7
3	17.6	3 121.0	2 211.4	17.8	2 425.0	2 147.5	18.7	2 939.0	2 206.9	17.1	2 939.5	2 229.9
4	17.7	2 025.5	2 270.8	17.8	1 800.0	2 188.3	18.6	2 417.0	2 211.9	17.1	2 366.5	2 287.3
令和 4 . 9	26.5	293.5	162.1	26.1	469.5	166.7	26.7	271.5	173.0	25.0	211.0	178.1
10	19.8	40.0	210.3	19.9	25.5	211.6	21.4	71.0	206.8	19.6	50.5	208.3
11	15.8	117.5	192.8	16.5	114.5	188.0	18.6)	172.0	180.1	16.9	226.5	186.2
12	7.5	48.0	189.2	8.5	32.0	156.4	9.8	46.0	171.4	9.0	80.5	188.4
5 . 1	6.9	52.0	201.0	7.8	92.0	160.6	9.0	93.0	187.1	7.7	59.5	213.3
2	8.5	46.0	164.5	8.7	62.0	156.1	10.5	65.5	160.2	8.7	54.0	161.7

(注) 「) 」は、統計を行う対象資料が許容範囲で欠けているが、上位の統計を用いる際は一部の例外を除いて正常値(資料が欠けていない)と同等に扱う(準正常値)。
「] 」は、統計を行う対象資料が許容範囲を超えて欠けている(資料不足値)。

青果物の卸売数量及び価格(高知市中央卸売市場)

資料:高知市卸売市場 市場課
883-1173

(単位: 数量 t、価格 1kg当たり円)

	野 菜 計														果 実 計			
	だいこん		キャベツ		ねぎ		きゅうり		なす		トマト		果実計		温室メロン			
	数量	価格	数量	価格	数量	価格	数量	価格	数量	価格	数量	価格	数量	価格	数量	価格		
平成 29 年度	36 793	271	4 101	102	4 003	129	713	738	2 838	303	1 669	368	1 892	439	14 030	402	509	750
30	35 246	264	3 694	89	3 442	95	742	620	2 903	321	1 779	355	1 729	455	12 788	404	493	746
令和 元	34 905	250	3 534	81	3 462	87	729	573	2 964	324	1 892	336	1 919	465	12 212	389	417	719
2	36 024	275	3 364	92	3 583	112	706	662	3 450	302	2 134	346	2 204	449	10 773	430	375	699
3	35 777	279	3 231	85	3 593	91	741	590	3 527	280	2 486	323	2 120	497	10 165	473	384	810
令和 4 . 10	3 259	275	336	117	351	94	64	697	199	364	251	322	135	708	896	459	10	695
11	3 061	259	294	97	285	106	71	508	294	272	261	299	165	579	868	392	21	832
12	2 999	300	269	75	252	87	86	572	307	511	153	349	180	475	1 191	518	58	1 013
5 . 1	2 561	309	215	77	215	108	60	602	342	429	197	392	145	420	800	434	22	1 031
2	2 598	303	205	74	239	102	60	534	274	390	185	412	129	556	1 187	350	15	1 311
3	3 068	284	221	91	275	85	55	458	325	302	373	298	173	595	1 068	347	16	1 418

(注) 月別の数値については概数であり、修正の場合も有り得る。

旅 客

資料:四国旅客鉄道(株)高知企画部 822-8101 土佐くろしお鉄道(株) 0880-35-5240
とさでん交通(株)電車事業部 電車企画課 833-7120 とさでん交通(株)自動車戦略部 乗合課 833-7132
大阪航空局高知空港事務所 863-2621 県高知土木事務所 882-8171

	旅 客							
	1) 鉄 道					電 車	3) バ ス	船 舶
	2) J R 四 国			土 佐 く ろ し お 鉄 道				
	中 村 線		宿 毛 線	ごめん・なはり線				乗 込
平成 30 年	5 390	221	326 518	242 700	1 094 037	6 202 589	2 933 500	78 363
令和 元	5 428	510	357 688	241 175	1 216 454	6 158 340	2 857 038	53 213
2	4 466	712	241 550	175 953	1 050 730	4 580 290	2 097 538	853
3	4 354	327	229 690	181 491	1 058 761	4 496 239	2 083 755	1 214
4	4 607	525	253 436	186 238	1 104 209	4 778 904	2 168 471	3 078
令和 4 . 8	397	232	23 724	16 245	94 587	402 912	166 270	-
9	395	215	21 111	16 963	88 990	410 064	186 588	206
10	413	730	24 046	16 438	103 260	404 044	178 961	420
11	399	157	23 673	16 705	99 419	423 209	197 584	1 147
12	370	917	21 949	13 464	86 549	437 137	184 234	-
5 . 1	389	395	21 687	14 897	92 060	402 942	178 289	...
2	320	509	19 747	14 786	77 006	377 798	164 494	...
3	355	391

(注) 1) 線をまたがって乗車した場合は重複計上となっている。 2) 四国島外を含む。 3) 乗り合いのみ。高速バス及び空港連絡バスは含まない。

自動車保有車両状況

資料: 四国運輸局ホームページ
087-835-6351

(単位: 台)

	総数	貨物用					乗合		乗用			特種(殊)用途用			二輪		
		普通	小型		被けん引	軽		普通	小型	普通	小型	軽四	普通	小型	大型特殊	小型	軽
			四輪	三輪		四輪	三輪										
平成 29 年度末	562 696	12 805	18 918	9	453	99 832	27	516	841	86 012	113 039	197 982	7 970	1 381	1 619	9 979	11 313
30	562 916	12 929	18 789	9	451	99 118	26	512	839	88 047	110 311	199 465	7 940	1 378	1 623	10 176	11 303
令和 元	562 714	12 970	18 725	9	459	98 486	27	498	832	89 804	107 214	200 899	7 949	1 376	1 605	10 427	11 434
2	551 886	13 042	18 760	9	464	98 225	27	491	806	91 619	104 536	202 036	8 019	1 406	1 603	10 843	...
3	550 502	13 136	18 693	9	452	97 744	25	475	792	93 174	101 842	201 898	8 028	1 394	1 605	11 235	...
令和 4 . 9	553 708	13 150	18 723	8	457	98 673	25	468	777	93 997	100 933	203 801	8 015	1 390	1 610	11 681	...
10	553 725	13 142	18 707	8	459	98 724	25	468	779	94 001	100 786	203 876	8 010	1 389	1 614	11 737	...
11	553 997	13 156	18 713	8	452	98 867	25	471	774	94 045	100 567	204 125	8 006	1 388	1 613	11 787	...
12	554 058	13 165	18 722	8	454	98 897	25	469	773	94 172	100 364	204 186	8 007	1 383	1 613	11 820	...
5 . 1	554 346	13 169	18 739	8	453	98 910	25	466	772	94 374	100 210	204 389	8 014	1 385	1 614	11 818	...
2	554 252	13 178	18 739	8	452	98 935	25	465	774	94 550	99 815	204 478	8 017	1 383	1 613	11 820	...

交通事故件数及び死傷者数

資料: 県警察本部交通企画課
826-0110

(単位: 人・件)

	死傷者			事故件数										1) 飲酒事故件数
	総数	死者	負傷者	総数	酒酔い	最高速度違反	信号無視	右左折違反	追越し違反	前方不注意	その他	(うち)無免許運転		
平成 30 年	1 820	29	1 791	1 613	3	4	64	92	21	351	1 078	5	23	
令和 元	1 733	33	1 700	1 556	1	1	57	80	25	352	1 040	6	15	
2	1 416	34	1 382	1 263	1	4	51	93	18	242	854	4	18	
3	1 167	25	1 142	1 046	1	-	40	58	14	172	761	3	11	
4	1 036	26	1 010	943	-	2	30	24	12	203	672	1	8	
令和 4 . 10	99	4	95	85	-	-	3	2	2	28	50	-	1	
11	98	2	96	93	-	-	3	4	2	20	64	-	1	
12	120	1	119	110	-	-	2	4	1	17	86	-	-	
5 . 1	90	-	90	83	-	-	4	2	-	20	57	-	1	
2	73	1	72	65	-	-	3	1	-	18	43	-	2	
3	77	1	76	74	-	-	2	4	-	7	61	-	1	

(注) 1) は、事故発生の第一原因のみでなく、原付以上のすべての酒気帯び運転を含む。
ただし、事故件数は物損事故を除く。

貨物輸送

(単位: 旅客=人 / 貨物=船舶 t、航空 kg)

旅 客		貨 物						
(高知港)	4) 航 空		船 舶 (高知港)		5) 航 空			
	乗 客	降 客	移 輸 出	移 輸 入	発 送	到 着		
78 890	699 490	758 246	3 059 297	1 710 574	2 524 157	700 694	平成 30 年	
53 181	825 132	827 633	2 806 711	1 613 711	2 339 262	634 765	令和 元	
853	351 651	351 518	2 645 476	1 706 434	1 553 144	399 008	2	
1 217	317 443	319 323	2 937 165	1 805 665	1 410 348	363 541	3	
3 080	574 037	573 839	2 657 664	1 633 988	1 559 277	349 459	4	
-	63 877	61 897	188 619	169 210	119 091	30 360	8	
206	48 194	48 223	193 665	117 081	127 800	30 921	9	
420	59 018	59 450	267 541	148 137	142 401	37 729	10	
1 147	64 292	64 962	216 076	126 782	137 778	30 666	11	
-	54 508	62 859	199 624	153 262	173 881	39 407	12	
...	58 492	49 747	158 715	25 677	5 . 1	
...	54 290	54 850	141 045	25 239	2	
...	3	

4) 旅客には通過客・国際線を含まない。 5) 貨物には郵便物を含まない。

高知県統計協会特別会員募集のご案内

高知県統計協会では、特別会員制度を設けております。ご入会いただいた会員には、下記区分により各種統計資料を無償配布するとともに、統計資料に関する優良図書をお送りいたします。

1 配布資料

(1) A会員

刊行物名	刊行時期	収録内容
統計高知	毎月 (年間12回)	最新の県内主要データ、最新の各種統計調査結果報告書を収録 高知県の主要指標、高知県推計人口及び人口動態、高知市消費者物価指数 高知県金融経済概況、鉱工業生産指数の動向、毎月勤労統計調査地方調査、 高知県の主要統計
高知県統計書	毎年	各分野にわたる統計データを収録した総合統計書 土地、気象、人口、労働、事業所、農業、林業、水産業、製造業及び鉱業、 建設及び住居、電気、ガス及び水道、運輸及び通信、商業、貿易及び観光、通貨及び金融、 家計及び物価、賃金、社会保障、県民経済計算及び生産指数、国税及び地方財政、 公務員及び選挙、教育、文化及び宗教、医療及び衛生、警察及び司法、 災害、事故及び公害
県勢の主要指標	毎年	各分野における都道府県別の順位と、高知県内市町村別の主要データを収録 自然環境、人口・世帯、経済基盤、財政、学校教育、社会教育・文化・スポーツ、労働、 家計、居住環境、社会保障、健康・医療、安全
高知県のすがた	毎年	地図・グラフ・主要統計表で県勢を見やすく表したパンフレット
高知市消費者物価指数年報	毎年	物価の変動を時系列で測定し、収録
毎月勤労統計調査地方調査年報	毎年	前年における高知県の雇用、賃金、労働時間の変動状況を収録
高知県の漁業	5年毎	漁業センサスの結果

(2) B会員には「統計高知」のみを配布します。

2 会費

年額 A会員 17,000円

B会員 8,000円

※どちらも郵送料込みの金額です。(毎年4月1日から翌年の3月31日まで)

【お問い合わせ先】

〒780-8528 高知市丸ノ内1丁目3-30

(四国森林管理局2階)

高知県産業振興推進部統計分析課内

高知県統計協会 担当 島田、伊藤

TEL 088-823-9344

FAX 088-823-9257

令和5年度の統計刊行物一覧表

刊行物名	収録内容	周期	刊行時期	担当
統計高知	最新の県内主要データ、最新の各種統計調査結果報告を掲載	月	毎月20日	統計普及
県民経済計算報告	令和2年度の県経済を生産・分配・支出の3面から把握し、規模や構造を明らかにする	年	令和5年5月	統計分析第二
毎月勤労統計調査地方調査年報	令和4年の雇用・給与・労働時間の毎月の変動及び年平均の結果を掲載	年	令和5年10月	経済統計
高知県統計書	各分野にわたる統計データを収録した総合統計書	年	令和5年12月	統計普及
高知県のすがた	地図・グラフ・主要統計表で県勢を見やすく表したパンフレット	年	令和6年3月	統計普及
県勢の主要指標	都道府県・県内市町村の主要データに順位を付して収録	年	令和6年3月	統計分析第二
高知市消費者物価指数年報	令和5年平均の高知市消費者物価指数	年	令和6年3月	統計分析第一