



# 統計高知

## 特集

◆ 令和元(2019)年度 高知県県民経済計算の概要

高知県観光キャンペーン

リョーマ  
*Ryoma Holiday* の休日

高知県産業振興推進部統計分析課  
高 知 県 統 計 協 会



統計調査  
にご理解  
ご協力を。

## 目 次

### 特集

- 令和元(2019)年度 高知県県民経済計算の概要…………… 2

### 統計資料

- 高知県の主要指標…………… 20
- 高知県推計人口及び人口動態
  - ・令和4年4月1日現在の結果概要…………… 22
  - 〈統計表一覧〉男女別、年齢別・割合(3区分)、世帯数…………… 24
  - 男女別、年齢別(5歳階級)…………… 26
  - 自然動態、社会動態…………… 31
- 高知県金融経済概況〈令和4年4月公表〉…………… 32
- 高知市消費者物価指数 〈令和4年3月分〉…………… 36
- 鉱工業生産指数の動向 〈令和4年2月〉…………… 44
- 毎月勤労統計調査地方調査 〈令和4年2月分(速報)〉…………… 48
- 毎月勤労統計調査地方調査 〈令和4年1月分(確報)〉―抜粋―…………… 63

- 高知県の主要統計…………… 64

### その他

- 高知県統計協会特別会員募集のご案内…………… 70
- 令和4年度の統計刊行物一覧表

### ＜利用者のために＞

- |  |  |
|--|--|
| <p>1 統計表によっては、端数処理の関係で総計と内訳の合計が一致しない場合があります。</p> <p>2 特に注意書きのない限り、統計表の「年」は暦年(1月～12月)、「年度」は会計年度(4月～翌年3月)を示します。</p> <p>3 人口については、令和2年国勢調査(令和2年10月1日現在)結果をもとにした各月1日現在の推計人口を掲載しています。</p> | <p>4 表中の符号は、つぎのとおりです。</p> <p>「△」…減少またはマイナス数値</p> <p>「0」…単位未満(表章単位に満たないもの)</p> <p>「―」…皆無(該当数値がないもの)</p> <p>「…」…不詳(数値が得られないもの)</p> <p>「x」…数値が秘匿されているもの</p> <p>「p」…暫定数値・速報数値</p> <p>「r」…訂正数値・確定数値</p> |
|--|--|

## 《特集》令和元(2019)年度 高知県県民経済計算の概要

### 1. 令和元(2019)年度の経済概況

#### (1) 日本経済の動向

令和元年度の日本経済は、年度前半は世界経済の減速により外需に弱さがみられる中、個人消費や設備投資、公需といった内需がけん引する形で増加基調が続いた。

しかし、年度後半に入って、消費税率引き上げに伴う駆け込み需要の反動減や大型台風の影響、記録的な暖冬による冬物季節商材の販売不振などにより個人消費が大きくマイナスとなった。さらに、新型コロナウイルス感染症の世界的な流行により、インバウンド需要が消失したほか、外出自粛等により個人消費が減少、また、中国をはじめとした貿易相手国における経済活動停止に伴い外需も大幅に減少した。

こうした動きを受け、令和元年度の実質 GDP は▲0.3%と5年ぶりのマイナス成長となった。

内閣府「令和2年度 年次経済財政報告」参考

- ・国内総生産は名目で559兆6,988億円、実質で552兆9,305億円
- ・経済成長率は、名目で前年度比+0.5%、実質で同▲0.3%
- ・1人当たり国民所得は、3,181千円で同▲0.0%

#### (2) 高知県経済の動向

高知県でも世界経済の減速や消費税増税、新型コロナウイルス感染症などの影響を受け、令和元年度のGDPは名目、実質ともにマイナスとなった。

農業では、県内各地で台風や暴風雨の被害を受けた。そうした中、野菜は、環境制御技術の普及などにより主要品目の生産量は維持されたものの、暖冬により生育が良好であったことなどによるニラやナスの販売価格低下が影響し減少となった。また、果実や花きは、農家の高齢化進行などを背景とした生産面積減少の影響も受け減少となった。

水産業では、海面漁業において、ビンナガマグロやカツオの不漁などにより比較可能な昭和39(1964)年以降で過去最低の漁獲量となったほか、海面養殖業においても、ブリ類やクロマグロの収穫量が減少した。

製造品出荷額等は、大型機械出荷の好調な推移により生産用機械等が増加したものの、米中貿易摩擦による世界経済の減速や中国向け製品の伸び悩み等による電子部品やパルプ・紙、輸送用機械などの減少が影響し、前年比▲1.5%の5,855億円となった。

観光では、「リョーマの休日～自然&体験キャンペーン～」の取組などにより、令和元年(暦年)の県外観光入込客数は推計で438.8万人となり、3年連続で435万人観光を達成した。しかし、年度末頃には、新型コロナウイルス感染症の影響が大きく表れはじめた。

一方で、県内の公共投資は、「防災・減災、国土強靱化のための3か年緊急対策」を追い風に防災・減災に資するインフラ整備が加速したほか、高知市の新庁舎や土佐市の複合文化施設(つな一で)が完成するなど市町村の施設整備も行われ、前年度比で大きく増加した。

こうした中で、日本銀行高知支店は、新型コロナウイルス感染症の影響を踏まえ、令和2年3月に発表した県内景気の総括評価を引き下げた。引き下げは消費税率が8%に引き上げられた平成26年春以来、5年10か月ぶり。

- ・県内総生産は、名目で2兆4,646億円、実質で2兆4,098億円
- ・経済成長率は、名目で前年度比▲0.3%、実質で同▲1.0%
- ・1人当たり県民所得は、2,663千円で同+0.6%

【図表1】主要指標

			平成30(2018)年度		令和元(2019)年度	
			実数	対前年度増加率(%)	実数	対前年度増加率(%)
国	国内総生産	名目	5,568,279 億円	0.2	5,596,988 億円	0.5
		実質	5,547,878 億円	0.3	5,529,305 億円	-0.3
	国民所得		4,022,290 億円	0.4	4,012,870 億円	-0.2
	1人当たり国民所得		3,182 千円	0.6	3,181 千円	-0.0
高知県	県内総生産	名目	24,729 億円	-0.4	24,646 億円	-0.3
		実質	24,338 億円	-0.7	24,098 億円	-1.0
	県民所得		18,718 億円	-1.2	18,619 億円	-0.5
	1人当たり県民所得		2,647 千円	-0.2	2,663 千円	0.6

資料：内閣府「令和元(2019)年度国民経済計算年次推計」

【図表2】経済成長率の推移(国、高知県)

国は、名目で7年連続のプラス、実質で5年ぶりのマイナスとなった。

県は、名目、実質ともに2年連続のマイナスとなった。

(単位：%)

		H24	H25	H26	H27	H28	H29	H30	R元
国	名目	-0.1	2.7	2.1	3.3	0.8	2.0	0.2	0.5
	実質	0.6	2.7	-0.4	1.7	0.8	1.8	0.3	-0.3
高知県	名目	0.1	3.8	1.5	2.6	1.3	1.0	-0.4	-0.3
	実質	0.4	4.1	-0.6	1.4	0.2	0.6	-0.7	-1.0

経済成長率の推移(名目)

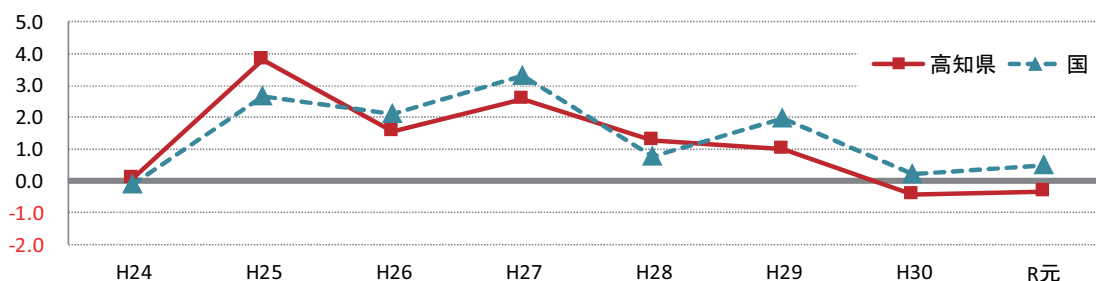

経済成長率の推移(実質)

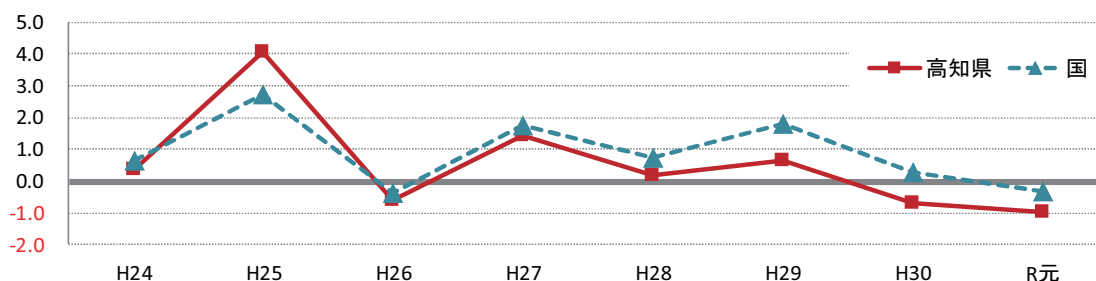

## 2. 県内総生産（生産側） （付加価値）

### （1）概要

#### ◇名目、実質ともに2年連続のマイナス

令和元年度の県内総生産（生産側）は、名目で2兆4,646億円、前年度比▲0.3%（平成30年度同▲0.4%）となり、2年連続のマイナスとなった【図表3】。

実質では2兆4,098億円、前年度比▲1.0%（平成30年度同▲0.7%）となり、2年連続のマイナスとなった【図表5】。

【図表3】経済活動別県内総生産（名目）

（単位：百万円、%）

	実数		対前年度増加率		構成比		増加寄与度	
	30年度	元年度	30年度	元年度	30年度	元年度	30年度	元年度
1. 農林水産業	94,421	87,618	-3.9	-7.2	3.8	3.6	-0.16	-0.28
(1) 農業	63,791	61,060	-4.5	-4.3	2.6	2.5	-0.12	-0.11
(2) 林業	8,929	9,066	-2.7	1.5	0.4	0.4	-0.01	0.01
(3) 水産業	21,701	17,492	-2.8	-19.4	0.9	0.7	-0.03	-0.17
2. 鉱業	9,089	8,459	0.3	-6.9	0.4	0.3	0.00	-0.03
3. 製造業	215,831	214,502	3.7	-0.6	8.7	8.7	0.31	-0.05
4. 電気・ガス・水道・廃棄物処理業	75,830	76,360	1.8	0.7	3.1	3.1	0.05	0.02
5. 建設業	182,414	195,923	-7.3	7.4	7.4	7.9	-0.58	0.55
6. 卸売・小売業	291,025	288,067	-0.3	-1.0	11.8	11.7	-0.03	-0.12
7. 運輸・郵便業	127,746	126,907	-1.4	-0.7	5.2	5.1	-0.07	-0.03
8. 宿泊・飲食サービス業	92,349	85,316	-3.8	-7.6	3.7	3.5	-0.15	-0.28
9. 情報通信業	72,224	71,157	0.7	-1.5	2.9	2.9	0.02	-0.04
10. 金融・保険業	94,546	94,841	7.0	0.3	3.8	3.8	0.25	0.01
11. 不動産業	253,104	252,097	-0.9	-0.4	10.2	10.2	-0.09	-0.04
12. 専門・科学技術、業務支援サービス業	152,571	151,279	-0.9	-0.8	6.2	6.1	-0.06	-0.05
13. 公務	198,097	200,158	2.2	1.0	8.0	8.1	0.17	0.08
14. 教育	127,036	125,367	-1.2	-1.3	5.1	5.1	-0.06	-0.07
15. 保健衛生・社会事業	345,909	352,225	0.5	1.8	14.0	14.3	0.06	0.26
16. その他のサービス	123,541	120,384	-4.0	-2.6	5.0	4.9	-0.21	-0.13
17. 小計(1+2+3+4+5+6+7+8+9+10+11+12+13+14+15+16)	2,455,733	2,450,660	-0.5	-0.2	99.3	99.4	-0.54	-0.21
18. 輸入品に課される税・関税	43,385	42,626	6.6	-1.7	1.8	1.7	0.11	-0.03
19. (控除)総資本形成に係る消費税	26,224	28,719	1.8	9.5	1.1	1.2	-0.02	-0.10
20. 県内総生産(17+18-19)	2,472,894	2,464,567	-0.4	-0.3	100.0	100.0	-0.45	-0.34

（参考）上表の「17. 小計」を第1～3次産業別に集計

第1次産業(農林水産業)	94,421	87,618	-3.9	-7.2	3.8	3.6	-0.16	-0.28
第2次産業(鉱業、製造業、建設業)	407,334	418,884	-1.6	2.8	16.5	17.0	-0.26	0.47
第3次産業(その他)	1,953,978	1,944,158	-0.1	-0.5	79.0	78.9	-0.12	-0.40

※ 増加寄与度とは、県内総生産の「対前年度増加率」に対し、「各内訳項目の増減」がどのくらい寄与したかを示す指標で、次式により算出する。  
増加寄与度＝（当該項目の平成30年度から令和元年度にかけての増加額）／（平成30年度の県内総生産）×100

【図表4】令和元年度の経済成長率（名目）に対する経済活動別増加寄与度

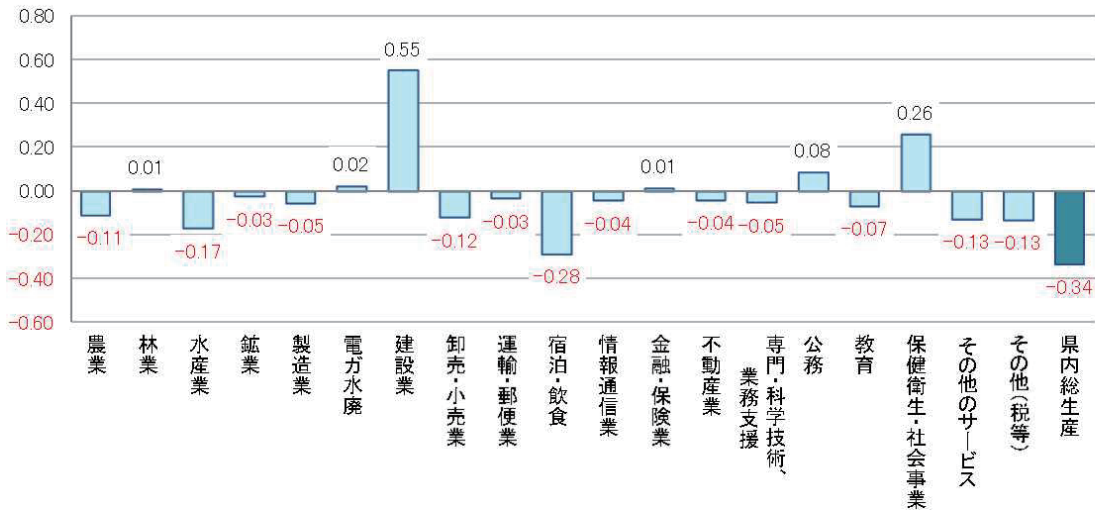

【図表5】経済活動別県内総生産（実質）

(単位:百万円、%)

	実数		対前年度増加率		増加寄与度	
	30年度	元年度	30年度	元年度	30年度	元年度
1. 農林水産業	79,263	75,229	1.7	-5.1	0.07	-0.19
(1) 農業	54,716	54,662	-3.9	-0.1	-0.11	-0.00
(2) 林業	7,668	8,119	-5.4	5.9	-0.02	0.02
(3) 水産業	15,758	11,934	21.2	-24.3	0.19	-0.21
2. 鉱業	9,068	8,441	-4.0	-6.9	-0.01	-0.03
3. 製造業	218,339	213,289	3.9	-2.3	0.32	-0.20
4. 電気・ガス・水道・廃棄物処理業	76,363	76,190	1.2	-0.2	0.04	-0.01
5. 建設業	178,329	186,559	-7.9	4.6	-0.63	0.34
6. 卸売・小売業	286,640	280,795	-0.8	-2.0	-0.10	-0.24
7. 運輸・郵便業	123,867	120,480	-3.5	-2.7	-0.18	-0.14
8. 宿泊・飲食サービス業	87,466	77,942	-4.4	-10.9	-0.17	-0.41
9. 情報通信業	75,598	75,404	3.1	-0.3	0.09	-0.01
10. 金融・保険業	96,051	95,050	5.6	-1.0	0.20	-0.04
11. 不動産業	254,791	254,700	-0.3	-0.0	-0.03	-0.00
12. 専門・科学技術、業務支援サービス業	146,327	144,061	-3.5	-1.5	-0.22	-0.10
13. 公務	194,180	194,788	1.2	0.3	0.10	0.03
14. 教育	125,269	123,809	-1.7	-1.2	-0.09	-0.06
15. 保健衛生・社会事業	342,684	349,577	1.0	2.0	0.14	0.28
16. その他のサービス	121,829	117,806	-4.1	-3.3	-0.21	-0.16
17. 小計	2,415,965	2,393,073	-0.7	-0.9	-0.70	-0.94
18. 輸入品に課される税・関税	42,835	42,621	0.4	-0.5	0.01	-0.01
19. (控除)総資本形成に係る消費税	25,002	25,838	-0.4	3.3	0.00	-0.04
20. 県内総生産	2,433,764	2,409,787	-0.7	-1.0	-0.69	-0.99
21. 開差{20-(17+18-19)}	-34	-69	-	-	-	-

(参考)

第1次産業(農林水産業)	79,263	75,229	1.7	-5.1	0.07	-0.19
第2次産業(鉱業、製造業、建設業)	405,418	408,204	-1.9	0.7	-0.32	0.11
第3次産業(その他)	1,930,715	1,909,705	-0.6	-1.1	-0.44	-0.86

(注) 連鎖方式で算出しており加法整合性がないため、内訳の和と合計は一致しない。

※ 増加寄与度とは、県内総生産の「対前年度増加率」に対し、「各内訳項目の増減」がどのくらい寄与したかを示す指標で、次式により算出する。  
 増加寄与度 = (当該項目の平成30年度の名目構成比) × (当該項目の平成30年度から令和元年度にかけての実質増加率) × 100

## **(2) 産業別総生産**

### **(ア) 第1次産業**

第1次産業全体は、名目で876億円、前年度比▲7.2%（平成30年度同▲3.9%）となり、2年連続の減少となった【図表3】。

また、実質では752億円、前年度比▲5.1%（平成30年度同+1.7%）となり、3年ぶりの減少となった【図表5】。

#### **①農業**

名目で611億円、前年度比▲4.3%（平成30年度同▲4.5%）となった。その他の耕種農業の減少が主な要因である。

#### **②林業**

名目で91億円、前年度比+1.5%（平成30年度同▲2.7%）となった。素材生産業の増加が主な要因である。

#### **③水産業**

名目で175億円、前年度比▲19.4%（平成30年度同▲2.8%）となった。海面漁業及び海面養殖業の減少が主な要因である。

### **(イ) 第2次産業**

第2次産業全体では、名目で4,189億円、前年度比+2.8%（平成30年度同▲1.6%）となり、2年ぶりの増加となった【図表3】。

また、実質では4,082億円、前年度比+0.7%（平成30年度同▲1.9%）となり、2年ぶりの増加となった【図表5】。

#### **①鉱業**

名目で85億円、前年度比▲6.9%（平成30年度同+0.3%）となった。採石・砂利採取業の減少が主な要因である。

#### **②製造業**

名目で2,145億円、前年度比▲0.6%（平成30年度同+3.7%）となった。一次金属や食料品の減少が主な要因である【図表6】。

#### **③建設業**

名目で1,959億円、前年度比+7.4%（平成30年度同▲7.3%）となった。公共工事の増加が主な要因である。

【図表6】経済活動別県内総生産（製造業：名目）

（単位：百万円、％）

	実数		対前年度増加率		構成比		増加寄与度	
	30年度	元年度	30年度	元年度	30年度	元年度	30年度	元年度
3. 製造業	215,831	214,502	3.7	-0.6	8.7	8.7	0.31	-0.05
(1)食料品	48,884	47,715	18.3	-2.4	2.0	1.9	0.30	-0.05
(2)繊維製品	5,723	5,604	2.6	-2.1	0.2	0.2	0.01	-0.00
(3)パルプ・紙・紙加工品	26,695	26,233	2.6	-1.7	1.1	1.1	0.03	-0.02
(4)化学	4,400	4,677	17.6	6.3	0.2	0.2	0.03	0.01
(5)石油・石炭製品	×	×	×	×	×	×	×	×
(6)窯業・土石製品	23,298	23,628	-7.5	1.4	0.9	1.0	-0.08	0.01
(7)一次金属	14,231	10,640	-7.4	-25.2	0.6	0.4	-0.05	-0.15
(8)金属製品	8,599	8,763	-7.1	1.9	0.3	0.4	-0.03	0.01
(9)はん用・生産用・業務用機械	40,561	42,615	19.2	5.1	1.6	1.7	0.26	0.08
(10)電子部品・デバイス	2,453	2,650	-63.0	8.0	0.1	0.1	-0.17	0.01
(11)電気機械	4,019	4,236	32.7	5.4	0.2	0.2	0.04	0.01
(12)情報・通信機器	×	×	×	×	×	×	×	×
(13)輸送用機械	10,345	10,010	-9.5	-3.2	0.4	0.4	-0.04	-0.01
(14)印刷業	4,162	4,050	4.5	-2.7	0.2	0.2	0.01	-0.00
(15)その他の製造業	21,110	22,771	1.0	7.9	0.9	0.9	0.01	0.07
県内総生産	2,472,894	2,464,567	-0.4	-0.3	100.0	100.0	-0.45	-0.34

※ 増加寄与度とは、県内総生産の「対前年度増加率」に対し、「各内訳項目の増減」がどのくらい寄与したかを示す指標で、次式により算出する。  
 増加寄与度＝（当該項目の平成30年度から令和元年度にかけての増加額）／（平成30年度の県内総生産）×100

【図表7】経済活動別県内総生産（製造業：実質）

（単位：百万円、％）

	実数		対前年度増加率		増加寄与度	
	30年度	元年度	30年度	元年度	30年度	元年度
3. 製造業	218,339	213,289	3.9	-2.3	0.32	-0.20
(1)食料品	49,122	47,238	18.7	-3.8	0.31	-0.08
(2)繊維製品	5,882	5,542	4.5	-5.8	0.01	-0.01
(3)パルプ・紙・紙加工品	26,892	24,486	2.0	-8.9	0.02	-0.10
(4)化学	4,895	5,356	24.3	9.4	0.04	0.02
(5)石油・石炭製品	×	×	×	×	×	×
(6)窯業・土石製品	22,245	21,660	-13.3	-2.6	-0.13	-0.02
(7)一次金属	12,985	9,774	-11.2	-24.7	-0.07	-0.14
(8)金属製品	8,186	8,011	-8.7	-2.1	-0.03	-0.01
(9)はん用・生産用・業務用機械	41,705	43,954	21.6	5.4	0.30	0.09
(10)電子部品・デバイス	2,720	3,088	-60.3	13.5	-0.16	0.01
(11)電気機械	4,545	4,921	33.8	8.3	0.04	0.01
(12)情報・通信機器	×	×	×	×	×	×
(13)輸送用機械	11,415	11,475	-6.1	0.5	-0.03	0.00
(14)印刷業	4,021	3,943	6.0	-1.9	0.01	-0.00
(15)その他の製造業	22,304	23,500	4.0	5.4	0.03	0.05
県内総生産	2,433,764	2,409,787	-0.7	-1.0	-0.69	-0.99

（注）連鎖方式で算出しており加法整合性がないため、内訳の和と合計は一致しない。

※ 増加寄与度とは、県内総生産の「対前年度増加率」に対し、「各内訳項目の増減」がどのくらい寄与したかを示す指標で、次式により算出する。  
 増加寄与度＝（当該項目の平成30年度の名目構成比）×（当該項目の平成30年度から令和元年度にかけての実質増加率）×100



## (ウ) 第3次産業

第3次産業全体では、名目で1兆9,442億円、前年度比▲0.5%（平成30年度同▲0.1%）となり、2年連続の減少となった【図表3】。

また、実質では1兆9,097億円、前年度比▲1.1%（平成30年度同▲0.6%）となり、2年連続の減少となった【図表5】。

### ①電気・ガス・水道・廃棄物処理業

名目で764億円、前年度比+0.7%（平成30年度同+1.8%）となった。廃棄物処理業の増加が主な要因である。

### ②卸売・小売業

名目で2,881億円、前年度比▲1.0%（平成30年度同▲0.3%）となった。卸売業の減少が主な要因である。

### ③運輸・郵便業

名目で1,269億円、前年度比▲0.7%（平成30年度同▲1.4%）となった。水運業の減少が主な要因である。

### ④宿泊・飲食サービス業

名目で853億円、前年度比▲7.6%（平成30年度同▲3.8%）となった。飲食サービス業及び旅館・その他の宿泊所の減少が主な要因である。

### ⑤情報通信業

名目で712億円、前年度比▲1.5%（平成30年度同+0.7%）となった。電信・電話業の減少が主な要因である。

### ⑥金融・保険業

名目で948億円、前年度比+0.3%（平成30年度同+7.0%）となった。金融業の増加が主な要因である。

### ⑦不動産業

名目で2,521億円、前年度比▲0.4%（平成30年度同▲0.9%）となった。住宅賃貸業の減少が主な要因である。

### ⑧専門・科学技術、業務支援サービス業

名目で1,513億円、前年度比▲0.8%（平成30年度同▲0.9%）となった。その他の対事業所サービス業の減少が主な要因である。

### ⑨公務

名目で2,002億円、前年度比+1.0%（平成30年度同+2.2%）となった。固定資本減耗の増加が主な要因である。

### ⑩教育

名目で1,254億円、前年度比▲1.3%（平成30年度同▲1.2%）となった。雇用者報酬の減少が主な要因である。

### ⑪保健衛生・社会事業

名目で3,522億円、前年度比+1.8%（平成30年度同+0.5%）となった。医療・保健及び介護の増加が主な要因である。

### ⑫その他のサービス

名目で1,204億円、前年度比▲2.6%（平成30年度同▲4.0%）となった。娯楽業の減少が主な要因である。

## （3）高知県の労働生産性

県内総生産を就業者数で除した労働生産性（1人当たり付加価値額）は、前年度比+0.3%の6,939千円となった。

国を100とした比率は前年度の84.8%から85.3%となり、0.5ポイント上昇した。

【図表8】労働生産性（1人当たり付加価値額）の推移（高知県・国）

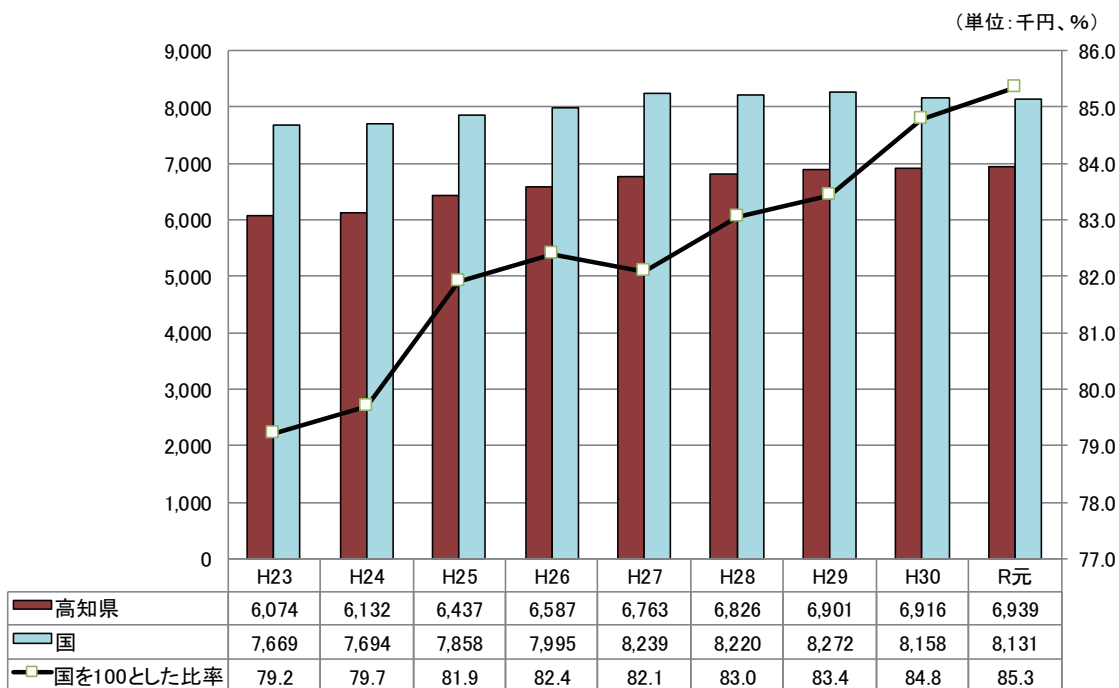

※国の労働生産性＝国内総生産（支出系列、年度）／就業者数（年度）

#### (4) 高知県の産業構造

##### (ア) 産業別構成比

令和元年度の県内総生産（名目）を産業別に見ると、第1次産業が3.6%、第2次産業が17.0%、第3次産業が78.9%となった。

第1次産業の構成比は、平成27年度の3.7%と比較すると0.1ポイントの減少となった。

第2次産業の構成比は、同15.9%と比較すると、1.1ポイントの増加となった。

第3次産業の構成比は、同79.8%と比較すると、0.9ポイントの減少となった。

【図表9】 産業別県内総生産（名目）の構成比の推移

産業別構成比	(単位：%)					
	H27	H28	H29	H30	R元	R元(国)
第1次産業	3.7	3.8	4.0	3.8	3.6	1.0
第2次産業	15.9	16.5	16.7	16.5	17.0	25.7
第3次産業	79.8	79.2	78.8	79.0	78.9	72.3
その他	0.6	0.5	0.6	0.7	0.6	0.9

第1次産業： 農業、林業、水産業

第2次産業： 鉱業、製造業、建設業

第3次産業： その他の産業

その他： 輸入品に課される税・関税、(控除)総資本形成に係る消費税

##### (イ) 経済活動別構成比

令和元年度の経済活動別構成比では、医療、介護を含む保健衛生・社会事業（14.3%）が最も大きく、卸売・小売業（11.7%）、帰属家賃を含む不動産業（10.2%）が続いている【図表10、11】。

【図表10】 経済活動別県内総生産（名目）の構成比の推移

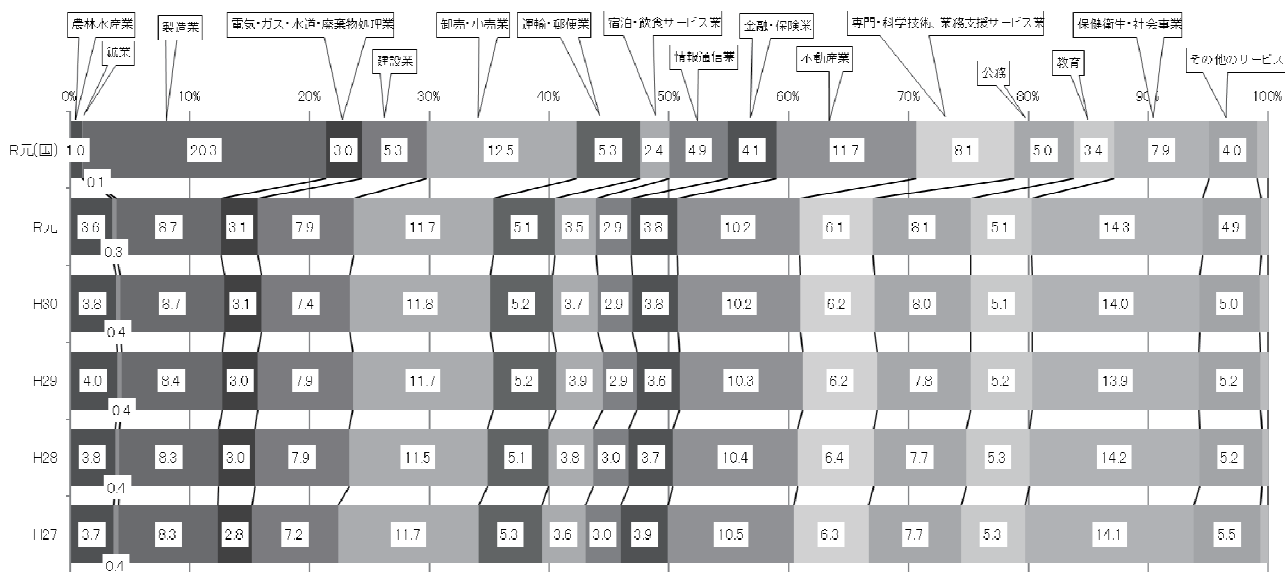

【図表11】 経済活動別県内総生産（名目）の構成比の順位

順位	H29		H30		R元		R元 (参考)国	
	業種	構成比	業種	構成比	業種	構成比	業種	構成比
1	保健衛生・社会事業	13.9	保健衛生・社会事業	14.0	保健衛生・社会事業	14.3	製造業	20.3
2	卸売・小売業	11.7	卸売・小売業	11.8	卸売・小売業	11.7	卸売・小売業	12.5
3	不動産業	10.3	不動産業	10.2	不動産業	10.2	不動産業	11.7
4	製造業	8.4	製造業	8.7	製造業	8.7	専門・科学技術、業務支援サービス業	8.1
5	建設業	7.9	公務	8.0	公務	8.1	保健衛生・社会事業	7.9
6	公務	7.8	建設業	7.4	建設業	7.9	建設業	5.3
7	専門・科学技術、業務支援サービス業	6.2	専門・科学技術、業務支援サービス業	6.2	専門・科学技術、業務支援サービス業	6.1	運輸・郵便業	5.3
8	運輸・郵便業	5.2	運輸・郵便業	5.2	運輸・郵便業	5.1	公務	5.0
9	その他のサービス	5.2	教育	5.1	教育	5.1	情報通信業	4.9
10	教育	5.2	その他のサービス	5.0	その他のサービス	4.9	金融・保険業	4.1
11	宿泊・飲食サービス業	3.9	金融・保険業	3.8	金融・保険業	3.8	その他のサービス	4.0
12	金融・保険業	3.6	宿泊・飲食サービス業	3.7	宿泊・飲食サービス業	3.5	教育	3.4
13	電気・ガス・水道・廃棄物処理業	3.0	電気・ガス・水道・廃棄物処理業	3.1	電気・ガス・水道・廃棄物処理業	3.1	電気・ガス・水道・廃棄物処理業	3.0
14	情報通信業	2.9	情報通信業	2.9	情報通信業	2.9	宿泊・飲食サービス業	2.4
15	農業	2.7	農業	2.6	農業	2.5	農業	0.8
16	水産業	0.9	水産業	0.9	水産業	0.7	水産業	0.1
17	林業	0.4	鉱業	0.4	林業	0.4	鉱業	0.1
18	鉱業	0.4	林業	0.4	鉱業	0.3	林業	0.0

経済活動別構成比を国と比較した場合、鉱業、農林水産業、保健衛生・社会事業などで国を上回っており、特化係数<sup>\*</sup>は1を大きく超えている。  
製造業、情報通信業などで、特化係数は1を下回っている。

※特化係数＝高知県の経済活動別構成比／国の経済活動別構成比

国の構成比を上回れば、特化係数が1より大きくなり、その産業に特化していると考えられる。

【図表12】 経済活動別県内総生産（名目）の特化係数

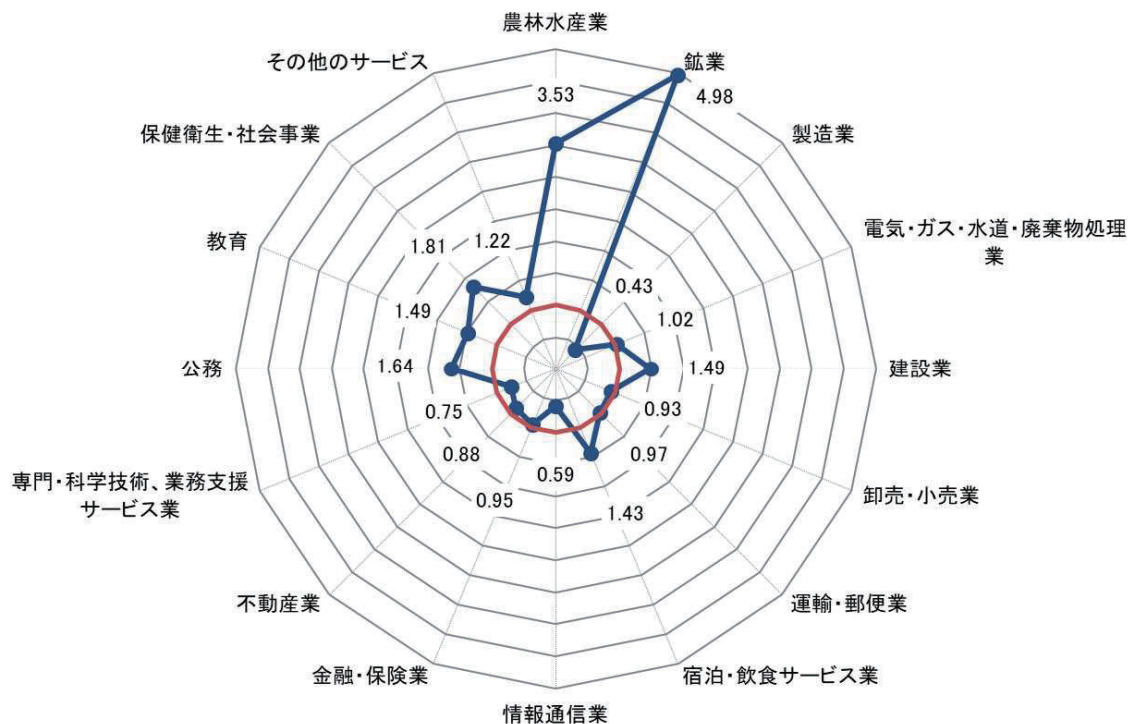

### 3. 県民所得（分配側）

#### （1）概要

◇県民所得は雇用者報酬が減少し、2年連続のマイナス  
1人当たり県民所得は2年ぶりのプラス

令和元年度の県民所得は、1兆8,619億円、前年度比▲0.5%（平成30年度同▲1.2%）となり、2年連続のマイナスとなった。

【図表13】 県民所得

（単位：百万円、%）

	実数		対前年度増加率		構成比		増加寄与度	
	30年度	元年度	30年度	元年度	30年度	元年度	30年度	元年度
1. 雇用者報酬	1,216,047	1,198,158	-0.9	-1.5	65.0	64.3	-0.60	-0.96
(1) 賃金・俸給	1,006,447	987,392	-1.3	-1.9	53.8	53.0	-0.70	-1.02
(2) 雇主の社会負担	209,600	210,766	0.9	0.6	11.2	11.3	0.09	0.06
2. 財産所得(非企業部門)	121,112	121,334	-4.3	0.2	6.5	6.5	-0.29	0.01
(1) 一般政府(地方政府等)	5,134	5,971	62.6	16.3	0.3	0.3	0.10	0.04
(2) 家計	113,836	113,337	-6.2	-0.4	6.1	6.1	-0.40	-0.03
(3) 対家計民間非営利団体	2,142	2,026	7.1	-5.4	0.1	0.1	0.01	-0.01
3. 企業所得	534,655	542,453	-1.2	1.5	28.6	29.1	-0.33	0.42
(1) 民間法人企業	364,687	378,016	4.2	3.7	19.5	20.3	0.77	0.71
(2) 公的企業	-7,015	-10,261	14.8	-46.3	-0.4	-0.6	0.06	-0.17
(3) 個人企業	176,983	174,698	-11.1	-1.3	9.5	9.4	-1.17	-0.12
4. 県民所得(要素費用表示)(1+2+3)	1,871,814	1,861,945	-1.2	-0.5	100.0	100.0	-1.22	-0.53

#### （2）1人当たり県民所得※1

県民所得を総人口※2で除した「1人当たり県民所得」は、2,663千円、前年度比+0.6%（平成30年度同▲0.2%）となった。

一方、「1人当たり国民所得」は、3,181千円、前年度比▲0.0%（平成30年度同+0.6%）となった。これに伴い「1人当たり国民所得」を100とした比率は前年度の83.2%から83.7%となり、0.5ポイント上昇した。

【図表14】 1人当たり県民所得と国民所得の推移

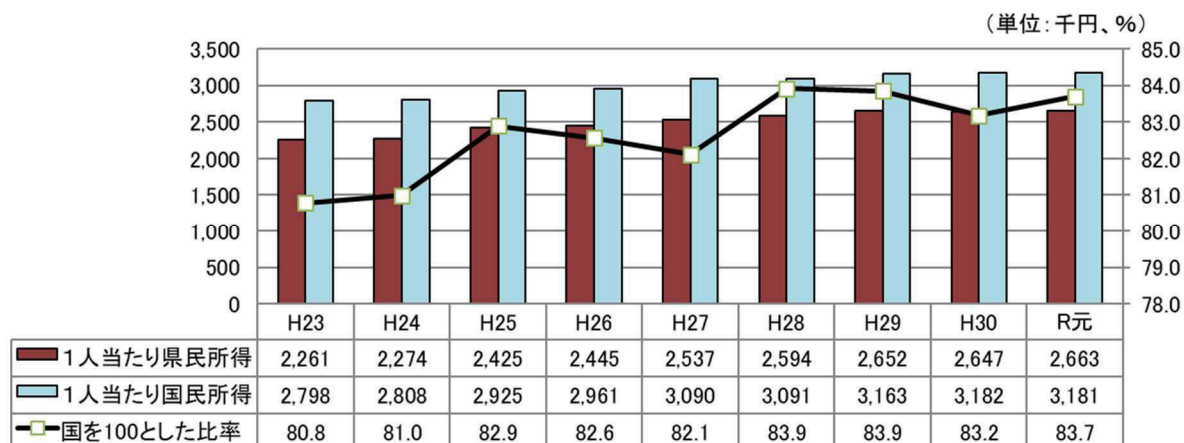

※1. 「1人当たり県民所得」は、企業所得等も含んでおり、県民個人の給与や実収入の水準を表すものではない。

※2. 国勢調査又は人口推計による10月1日現在の人口（高知県人口（R1.10.1現在）699,254人）

### (3) 雇用者報酬

雇用者報酬は、1兆1,982億円、前年度比▲1.5%（平成30年度同▲0.9%）となった。  
労働分配率※は64.3%となり、前年度より0.7ポイント低下した。

雇用者報酬を雇用者数で除した「1人当たり雇用者報酬」は、4,111千円となり、前年度より51千円減少した。

※労働分配率＝雇用者報酬／県民所得×100

【図表15】 県民所得と労働分配率の推移

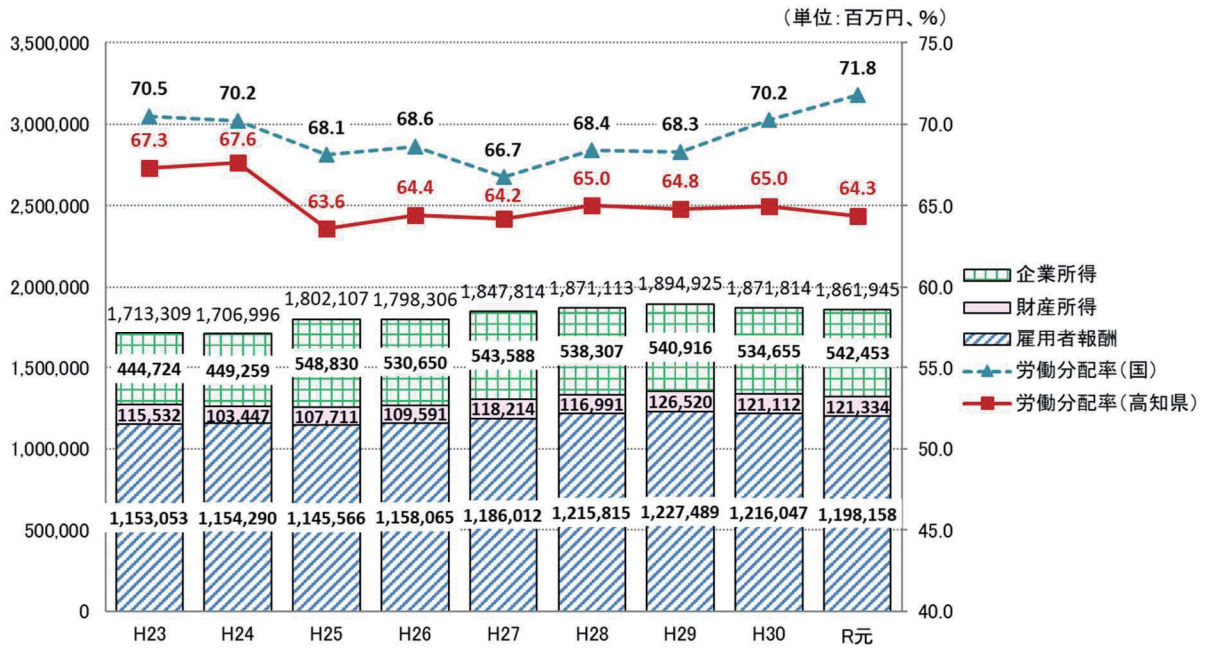

【図表16】 1人当たり雇用者報酬の推移（高知県・国）

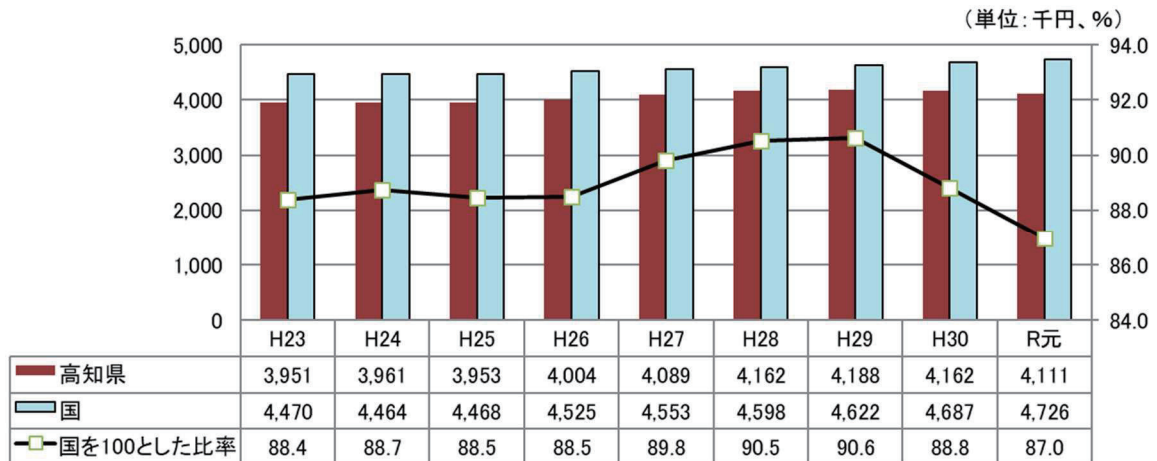

#### (4) 財産所得（非企業部門）

財産所得は1,213億円、前年度比+0.2%（平成30年度同▲4.3%）となった。

【図表17】 財産所得（非企業部門）

(単位:百万円、%)

	実数		対前年度増加率		構成比		増加寄与度	
	30年度	元年度	30年度	元年度	30年度	元年度	30年度	元年度
財産所得(非企業部門)	121,112	121,334	-4.3	0.2	100.0	100.0	-4.27	0.18
a.受取	125,682	124,008	-6.0	-1.3	103.8	102.2	-6.37	-1.38
b.支払	4,570	2,674	-36.7	-41.5	3.8	2.2	2.09	1.57
(1)一般政府(地方政府等)	5,134	5,971	62.6	16.3	4.2	4.9	1.56	0.69
a.受取	6,711	6,709	-2.7	-0.0	5.5	5.5	-0.15	-0.00
b.支払	1,577	738	-57.9	-53.2	1.3	0.6	1.71	0.69
(2)家計	113,836	113,337	-6.2	-0.4	94.0	93.4	-5.95	-0.41
① 利子	22,876	25,663	9.7	12.2	18.9	21.2	1.60	2.30
② 配当(受取)	18,501	19,847	-37.1	7.3	15.3	16.4	-8.62	1.11
③ その他の投資所得(受取)	45,900	43,038	-0.1	-6.2	37.9	35.5	-0.04	-2.36
④ 賃貸料(受取)	26,559	24,789	5.6	-6.7	21.9	20.4	1.11	-1.46
(3)対家計民間非営利団体	2,142	2,026	7.1	-5.4	1.8	1.7	0.11	-0.10
a.受取	2,417	2,272	7.2	-6.0	2.0	1.9	0.13	-0.12
b.支払	275	246	7.8	-10.5	0.2	0.2	-0.02	0.02

【図表18】 財産所得（非企業部門）の推移

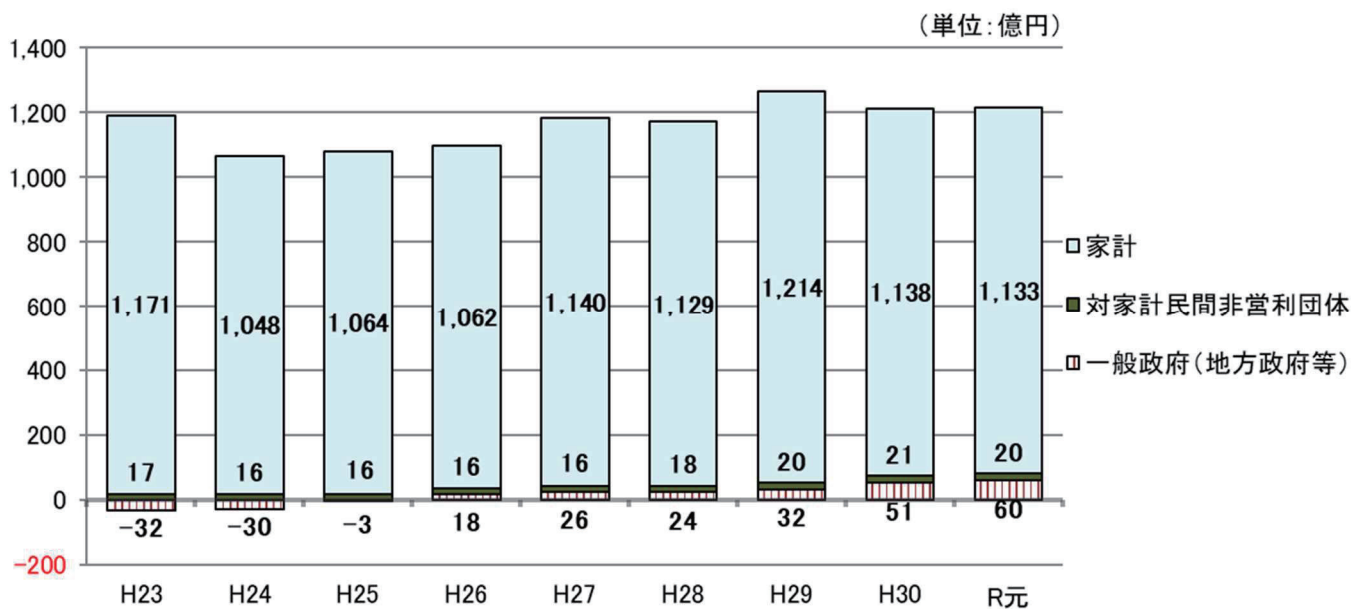

## (5) 企業所得

企業所得は5,425億円、前年度比+1.5%（平成30年度同▲1.2%）となった。

【図表19】 企業所得

(単位:百万円、%)

	実数		対前年度増加率		構成比		増加寄与度	
	30年度	元年度	30年度	元年度	30年度	元年度	30年度	元年度
企業所得	534,655	542,453	-1.2	1.5	100.0	100.0	-1.16	1.46
(1) 民間法人企業	364,687	378,016	4.2	3.7	68.2	69.7	2.71	2.49
a. 非金融法人企業	331,918	334,045	0.6	0.6	62.1	61.6	0.37	0.40
b. 金融機関	32,769	43,971	62.7	34.2	6.1	8.1	2.33	2.10
(2) 公的企業	-7,015	-10,261	14.8	-46.3	-1.3	-1.9	0.23	-0.61
a. 非金融法人企業	-8,432	-12,205	13.5	-44.7	-1.6	-2.2	0.24	-0.71
b. 金融機関	1,417	1,944	-6.7	37.2	0.3	0.4	-0.02	0.10
(3) 個人企業	176,983	174,698	-11.1	-1.3	33.1	32.2	-4.09	-0.43
a. 農林水産業	28,860	30,595	-24.9	6.0	5.4	5.6	-1.77	0.32
b. その他の産業(非農林水産・非金融)	60,259	57,931	-15.1	-3.9	11.3	10.7	-1.97	-0.44
c. 持ち家	87,864	86,172	-2.1	-1.9	16.4	15.9	-0.35	-0.32

【図表20】 企業所得の推移

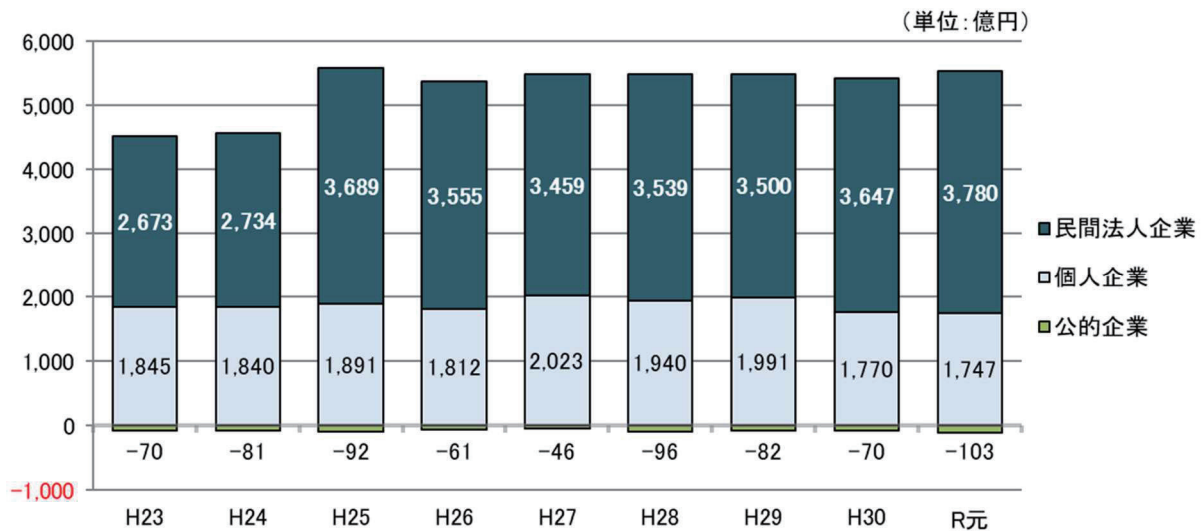



## 4. 県内総生産（支出側）

### （1）概要

#### ◇名目で2年連続のマイナス

令和元年度の県内総生産（支出側）は、名目で2兆4,646億円、前年度比▲0.3%（平成30年度同▲0.4%）となり、2年連続のマイナスとなった。

【図表21】 県内総生産（支出側、名目）

	実数		対前年度増加率		構成比		増加寄与度	
	30年度	元年度	30年度	元年度	30年度	元年度	30年度	元年度
	(単位: 百万円、%)							
1. 民間最終消費支出	1,580,057	1,570,516	0.7	-0.6	63.9	63.7	0.46	-0.39
(1) 家計最終消費支出	1,542,456	1,529,773	1.1	-0.8	62.4	62.1	0.68	-0.51
(2) 対家計民間非営利団体最終消費支出	37,601	40,743	-12.9	8.4	1.5	1.7	-0.22	0.13
2. 地方政府等最終消費支出	656,763	661,049	1.2	0.7	26.6	26.8	0.32	0.17
3. 県内総資本形成	709,316	767,908	-3.5	8.3	28.7	31.2	-1.03	2.37
(1) 総固定資本形成	704,578	750,790	-3.6	6.6	28.5	30.5	-1.05	1.87
a. 民間	418,841	428,085	-1.9	2.2	16.9	17.4	-0.33	0.37
(a) 住宅	72,827	82,193	-4.9	12.9	2.9	3.3	-0.15	0.38
(b) 企業設備	346,014	345,892	-1.3	-0.0	14.0	14.0	-0.18	-0.00
b. 公的(公的企業・一般政府)	285,737	322,705	-5.9	12.9	11.6	13.1	-0.72	1.49
(2) 在庫変動	4,738	17,118	-	-	0.2	0.7	0.02	0.50
a. 民間企業	6,808	12,381	-	-	0.3	0.5	0.17	0.23
b. 公的(公的企業・一般政府)	-2,070	4,737	-	-	-0.1	0.2	-0.15	0.28
4. 財貨・サービスの移出入(純)・統計上の不突合	-473,242	-534,906	-1.0	-13.0	-19.1	-21.7	-0.19	-2.49
(1) 財貨・サービスの移出入(純)	-444,809	-481,857	-0.6	-8.3	-18.0	-19.6	-0.10	-1.50
(2) 統計上の不突合	-28,433	-53,049	-8.7	-86.6	-1.1	-2.2	-0.09	-1.00
5. 県内総生産(支出側)(1+2+3+4)	2,472,894	2,464,567	-0.4	-0.3	100.0	100.0	-0.45	-0.34
(参考) 域外からの要素所得(純)	82,587	85,215	-4.6	3.2	3.3	3.5	-0.16	0.11
県内総所得(市場価格表示)	2,555,481	2,549,782	-0.6	-0.2	103.3	103.5	-0.61	-0.23

【図表22】 県内総生産（支出側、名目）の推移

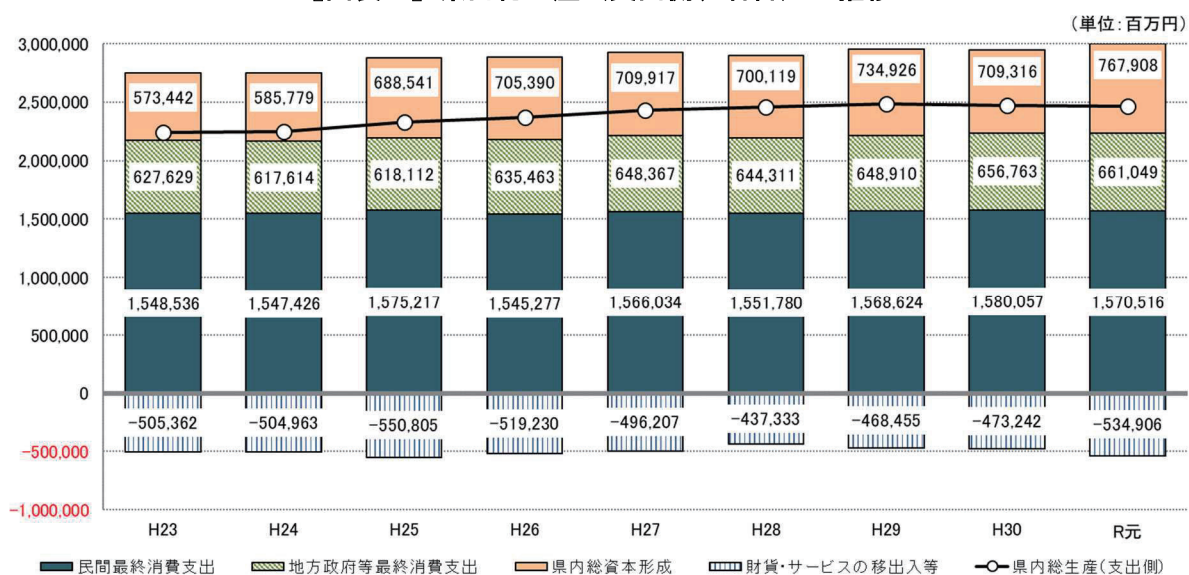

## (2) 民間最終消費支出

民間最終消費支出は、名目で1兆5,705億円、前年度比▲0.6%（平成30年度同+0.7%）となった。

【図表 23】 民間最終消費支出（名目）

	実数		対前年度増加率		構成比		増加寄与度	
	30年度	元年度	30年度	元年度	30年度	元年度	30年度	元年度
民間最終消費支出	1,580,057	1,570,516	0.7	-0.6	100.0	100.0	0.73	-0.60
(1) 家計最終消費支出	1,542,456	1,529,773	1.1	-0.8	97.6	97.4	1.08	-0.80
a. 食料・非アルコール	257,729	257,225	-0.3	-0.2	16.3	16.4	-0.05	-0.03
b. アルコール飲料・たばこ	49,877	49,528	-5.7	-0.7	3.2	3.2	-0.19	-0.02
c. 被服・履物	54,262	52,485	3.9	-3.3	3.4	3.3	0.13	-0.11
d. 住宅・電気・ガス・水道	328,164	326,175	-0.4	-0.6	20.8	20.8	-0.09	-0.13
e. 家具・家庭用機器・家事サービス	60,697	60,153	-0.1	-0.9	3.8	3.8	-0.00	-0.03
f. 保健・医療	66,973	66,534	1.5	-0.7	4.2	4.2	0.06	-0.03
g. 交通	163,330	159,041	1.6	-2.6	10.3	10.1	0.16	-0.27
h. 情報・通信	88,392	85,599	1.9	-3.2	5.6	5.5	0.10	-0.18
i. 娯楽・スポーツ・文化	97,520	96,078	1.4	-1.5	6.2	6.1	0.09	-0.09
j. 教育サービス	41,827	47,069	16.7	12.5	2.6	3.0	0.38	0.33
k. 外食・宿泊サービス	112,502	108,046	-2.8	-4.0	7.1	6.9	-0.21	-0.28
l. 保険・金融サービス	84,806	83,528	9.1	-1.5	5.4	5.3	0.45	-0.08
m. 個別ケア・社会保護・その他	136,377	138,312	2.9	1.4	8.6	8.8	0.24	0.12
(2) 対家計民間非営利団体最終消費支出	37,601	40,743	-12.9	8.4	2.4	2.6	-0.35	0.20

## (3) 地方政府等最終消費支出

地方政府等最終消費支出は、名目で6,610億円、前年度比+0.7%（平成30年度同+1.2%）となった【図表21、22】。

## (4) 県内総資本形成

県内総資本形成は、名目で7,679億円、前年度比+8.3%（平成30年度同▲3.5%）となった。

【図表21、24】

【図表 24】 総固定資本形成の推移（名目）

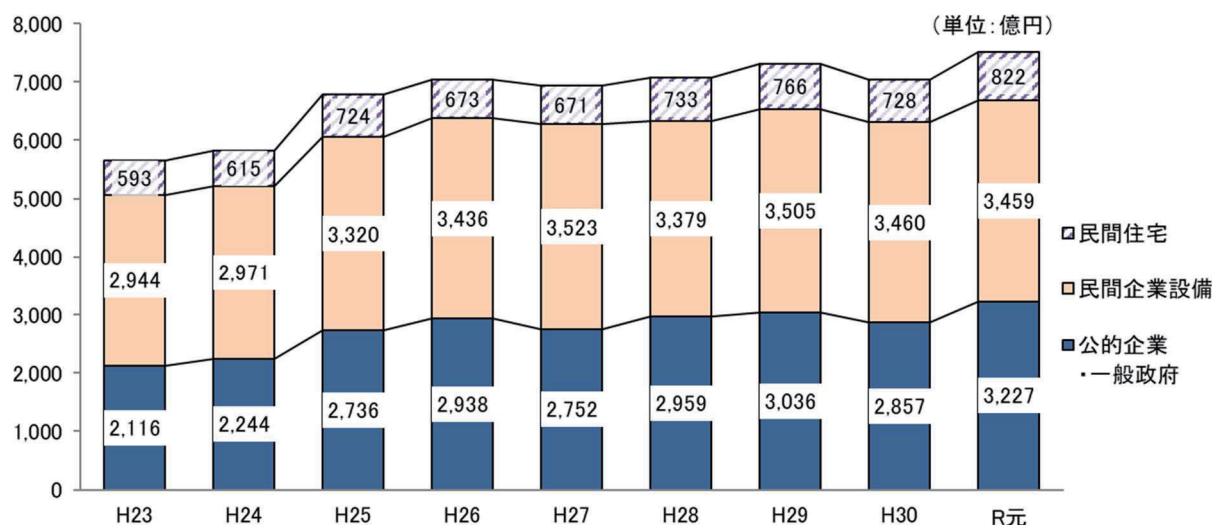

# 5. 県民経済計算の諸概念と相互関連（令和元年度）

単位：百万円

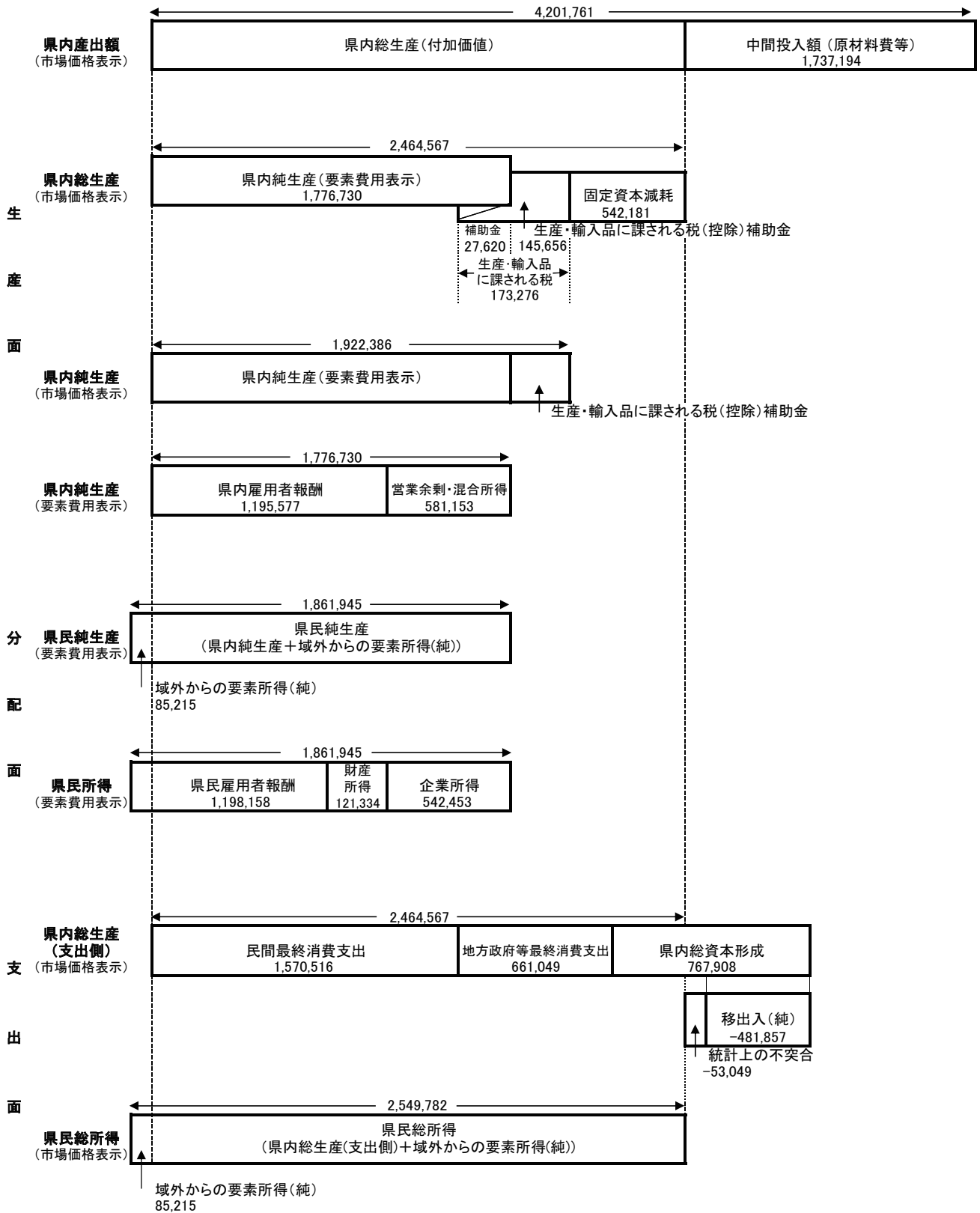

## ご利用にあたって

### 〔県民経済計算とは〕

県内及び県民の経済活動によって、1年間に新しく生み出された「付加価値」を、「生産」「分配」「支出」の三面にわたって総合的・体系的に把握し、県経済の規模や成長率、産業構造などを明らかにしようとするものです。

※08SNA（国民経済計算体系）に準拠した「県民経済計算標準方式（平成27年基準版）」（内閣府経済社会総合研究所）に基づき、平成27暦年を基準年として推計しています。具体的な推計方法は、原則、「県民経済計算推計方法ガイドライン（平成27年基準版）」（同研究所）に拠っています。

### 〔名目値と実質値〕

名目値とは、物価変動を含んだ年々の時価を評価基準にして付加価値を表したものです。これに対して実質値とは、物価変動の影響を除いて計算したものです。県内総生産（生産側及び支出側）の実質値は、平成27暦年を参照年とする連鎖方式で推計しています。

（注）連鎖方式とは、毎年の物価の変動率を掛け合わせて実質値を求める方法であり、加法整合性がないため、内訳の和と合計は一致しません。

### 〔記号等の用法〕

- 「0. 0」「-0. 0」・・・・・・・・・・単位に満たないもの
- 「-」・・・・・・・・・・皆無又は記入を要しないもの
- 「x」・・・・・・・・・・表章できないもの

### 〔増加率の算出式〕

$$\frac{A_1 - A_0}{|A_0|} \times 100$$

$A_1$ ：当年度の計数       $A_0$ ：前年度の計数

これにより、マイナスからプラスに転じた場合及びマイナス幅が縮小した場合の対前年度増加率の符号はプラスで表示されます。

（注）最新の統計資料の利用や推計方法の改善により、平成23年度まで遡って改定していますので、平成30年度以前の数値を利用される場合も本報告書の数値をご利用ください。

また、既報の平成22年度以前の数値とは接続していませんのでご注意ください。

高知県産業振興推進部統計分析課  
〒780-8528 高知県高知市丸ノ内一丁目3番30号  
TEL：088-823-9783  
FAX：088-823-9257  
MAIL：121901@ken.pref.kochi.lg.jp

# 高 知 県 の

	人 口						世 帯 数
	総 数	男	女	15歳未満	15～64歳	65歳以上	
平成 29 年(度)	714 163	336 409	377 754	80 757	389 711	243 695	317 755
30	706 928	333 267	373 661	79 006	383 294	244 628	316 993
令和 元	699 068	329 810	369 258	77 138	377 016	244 914	316 036
2	* 691 527	* 326 531	* 364 996	* 75 171	* 370 997	* 245 359	* 315 272
3	684 049	323 129	360 920	73 583	365 134	245 332	314 961
令和 3 . 4	686 374	323 989	362 385	74 332	366 396	245 646	314 268
5	686 496	324 247	362 249	74 311	366 516	245 669	315 425
6	685 895	323 975	361 920	74 155	366 198	245 542	315 340
7	685 376	323 745	361 631	74 016	365 840	245 520	315 291
8	684 994	323 595	361 399	73 812	365 721	245 461	315 218
9	684 479	323 320	361 159	73 710	365 388	245 381	315 130
10	684 049	323 129	360 920	73 583	365 134	245 332	314 961
11	683 433	322 833	360 600	73 340	364 816	245 277	314 779
12	682 827	322 534	360 293	73 168	364 481	245 178	314 588
4 . 1	682 170	322 177	359 993	73 019	364 030	245 121	314 156
2	681 241	321 760	359 481	72 843	363 317	245 081	313 726
3	680 448	321 411	359 037	72 704	362 694	245 050	313 365
4	<b>677 888</b>	<b>320 107</b>	<b>357 781</b>	<b>72 467</b>	<b>360 509</b>	<b>244 912</b>	<b>313 036</b>

備 考	年の時系列は各年10月1日現在、月の時系列は各月1日現在の推計値(令和2年国勢調査確定値基準)。但し、*が付与されている数値は、国勢調査の結果。
資 料 出 所	高 知 県 統 計 分 析 課
関連ページ	22～31

	物 価	賃 金				労 働	
	2) 消費者物価指数(高知市)	調査産業計 平均賃金	3) 賃金指数		4) 調査産業計 雇用指数	有 効 求 人 倍 率	就 職 率
			名 目	実 質			
平成 29 年(度)	99.2	301 653	r)111.8	r)113.7	r)98.1	1.20	36.9
30	99.6	268 851	r)99.6	r)100.1	r)99.6	1.27	37.5
令和 元	100.1	272 488	r)101.0	r)101.0	r)100.5	1.27	36.0
2	100.0	269 637	r)100.0	r)100.0	r)100.0	0.99	34.1
3	99.7	...	...	...	...	1.11	33.2
令和 3 . 4	99.0	229 941	r)85.2	r)86.1	r)98.7	1.06	28.4
5	99.3	239 884	r)88.9	r)89.6	r)98.9	1.08	36.7
6	99.4	389 225	r)144.3	r)145.2	r)99.3	1.09	36.8
7	99.6	271 462	r)100.7	r)101.1	r)100.1	1.08	26.1
8	99.8	226 381	r)83.9	r)84.2	r)99.9	1.09	30.9
9	100.0	222 849	r)82.7	r)82.6	r)99.8	1.07	32.7
10	99.8	227 268	r)84.2	r)84.3	r)100.6	1.09	32.8
11	99.9	237 044	r)87.9	r)87.8	r)100.7	1.12	33.0
12	99.8	441 575	r)163.8	r)163.6	r)100.0	1.12	34.9
4 . 1	100.1	r)229 457	r)85.1	r)84.8	r)101.3	1.17	23.2
2	100.3	<b>p)224 146</b>	<b>p)83.1</b>	<b>p)82.9</b>	<b>p)101.4</b>	1.18	28.1
3	<b>100.5</b>	...	...	...	...	<b>1.16</b>	<b>53.0</b>
4	...	...	...	...	...	...	...

備 考	総合指数	「毎月勤労統計調査」(事業所規模5人以上)	季節調整値 (年度平均は実数)
資 料 出 所	総務省統計局	高知県統計分析課	高知労働局 職業安定課
関連ページ	36～43	48～63	64

# 主 要 指 標

指数：1) 平成27年=100、2)、3)、4) 令和2年=100

商 鋳 工 業				電 力 需 要	国内銀行の預貸金合計		
1) 鋳工業生産指数			大型小売店 販売状況	高圧・低圧 総 計	預 金 残 高	貸 出 残 高	
総 合	鋳 業	製 造 工 業					
			百万円	千kWh	百万円	百万円	
104.2	95.7	104.4	70 599	4 352 507	2 689 032	1 524 488	平成 29 年(度)
103.1	97.2	103.3	70 779	4 144 156	2 705 262	1 560 793	30
99.3	94.1	99.4	69 738	4 041 826	2 717 143	1 575 053	令和 元
93.0	89.4	93.1	72 528	4 005 002	2 964 631	1 657 423	2
92.1	90.8	92.2	...	...	...	...	3
97.3	98.4	97.2	5 720	307 652	3 014 774	1 650 994	令和 3 . 4
97.4	108.6	97.2	6 080	307 724	3 009 956	1 650 129	5
90.8	102.1	90.6	5 900	297 574	3 049 119	1 653 563	6
91.7	107.4	91.3	6 217	343 837	3 053 931	1 661 051	7
91.3	92.5	91.3	6 130	377 455	3 012 633	1 656 348	8
90.6	105.6	90.3	5 746	343 603	3 001 632	1 651 041	9
87.5	82.8	87.6	6 005	316 359	3 021 816	1 655 537	10
88.9	89.3	89.0	6 036	295 339	3 023 355	1 659 666	11
84.8	86.5	84.9	7 968	339 356	3 086 269	1 673 217	12
94.3	91.5	94.3	6 054	<b>414 072</b>	3 039 933	1 667 241	4 . 1
<b>86.2</b>	<b>103.1</b>	<b>85.9</b>	5 227	...	<b>2 999 255</b>	<b>1 666 651</b>	2
...	...	...	<b>5 993</b>	...	...	...	3
...	...	...	...	...	...	...	4

季節調整済指数(年平均は原指数)		四国電力のデータが公表されなくなった為変更	年別は年度末(3月末)残高 国内銀行=都銀・地銀・信託・第2地方銀行協会加盟行	備 考
高 知 県 統 計 分 析 課	四国経済産業局	資源エネルギー庁	日本銀行 高知支店	資 料 出 所
44~47	65	66	66	関 連 ペ ー ジ

青果物の卸売数量及び価格				自 動 車 保有台数	交 通 事 故				
野 菜 計		果 実 計			総 数	件 数	死 傷 者		
数 量	価 格	数 量	価 格	総 数			件 数	総 数	
t	1kg当たり円	t	1kg当たり円	台	件	人	人	人	
36 793	271	14 030	402	562 696	1 790	2 029	29	2 000	平成 29 年(度)
35 246	264	12 788	404	562 916	1 613	1 820	29	1 791	30
34 905	250	12 212	389	551 289	1 556	1 733	33	1 700	令和 元
36 024	275	10 773	430	551 886	1 263	1 416	34	1 382	2
...	...	...	...	550 502	1 046	1 167	25	1 142	3
3 429	265	765	478	553 268	83	93	2	91	令和 3 . 4
3 107	295	748	463	553 872	70	81	-	81	5
3 128	285	683	457	554 362	63	69	1	68	6
2 816	262	791	542	555 012	83	89	2	87	7
2 715	285	773	534	555 126	86	93	-	93	8
2 695	304	734	476	554 842	67	72	3	69	9
3 376	237	879	456	554 528	91	105	-	105	10
3 172	254	957	404	554 654	91	95	-	95	11
3 080	282	1 226	506	554 979	112	127	3	124	12
2 606	289	737	474	554 858	82	87	-	87	4 . 1
2 536	311	982	437	554 445	63	65	6	59	2
<b>3 092</b>	<b>294</b>	<b>912</b>	<b>460</b>	<b>550 502</b>	<b>72</b>	<b>77</b>	<b>2</b>	<b>75</b>	3
...	...	...	...	...	<b>69</b>	<b>82</b>	<b>2</b>	<b>80</b>	4

高知市中央卸売市場	年は年度末台数	備 考
高知市卸売市場 市場課	高知運輸支局	高知県警察本部交通企画課
68	69	69
		資 料 出 所
		関 連 ペ ー ジ



## 高知県の推計人口 月報 (令和4年4月1日現在)

### <人口>

	677,888	人	(男	320,107	人、	女	357,781	人)
・前月差	△ 2,560	人	(男	△ 1,304	人、	女	△ 1,256	人)
・前年同月差	△ 8,486	人	(男	△ 3,882	人、	女	△ 4,604	人)

### 令和4年3月中の人口動態は2560人の減少

#### ○自然増減(出生と死亡の差)

3月中の出生数から死亡数を引いた自然増減は、690人の減少となった。

	出生数	死亡数	自然増減
男	147	474	△ 327
女	148	511	△ 363
総数	295	985	△ 690

#### 自然増減の推移(人)

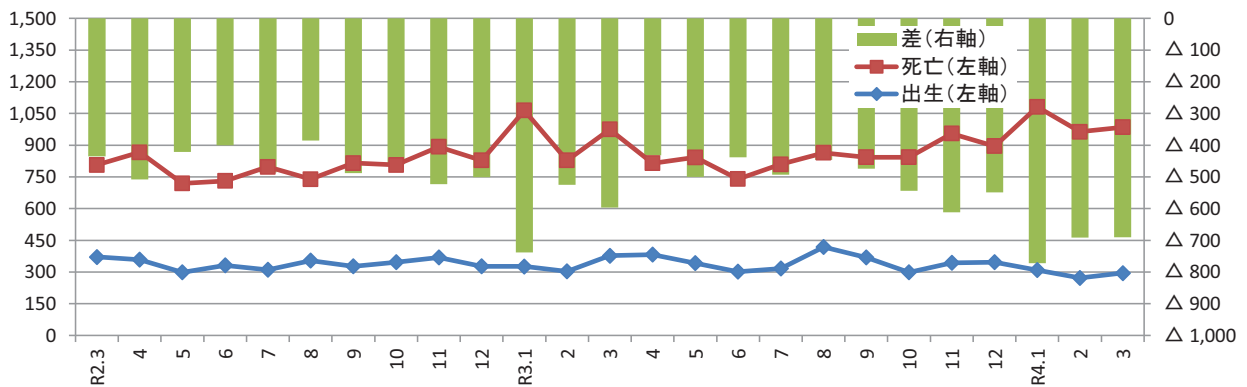

#### ○社会増減(転入と転出の差)

3月中の転入から転出を引いた社会増減は、1870人の減少となった。

転入 ①=②+③	転入		転出 ④=⑤+⑥	転出		社会増減 ⑦=①-④	うち「転入者-転出者」 ⑧=②-⑤
	転入者 ②	記載その他 ③		転出者 ⑤	削除その他 ⑥		
4,304 人	4,283 人	21 人	6,174 人	6,154 人	20 人	△ 1,870 人	△ 1,871 人

※転入及び転出には、県外だけでなく県内市町村間の移動も含む。

〔うち、男:△ 977人  
女:△ 893人〕

#### 社会増減(⑦転入-転出)の推移(人)

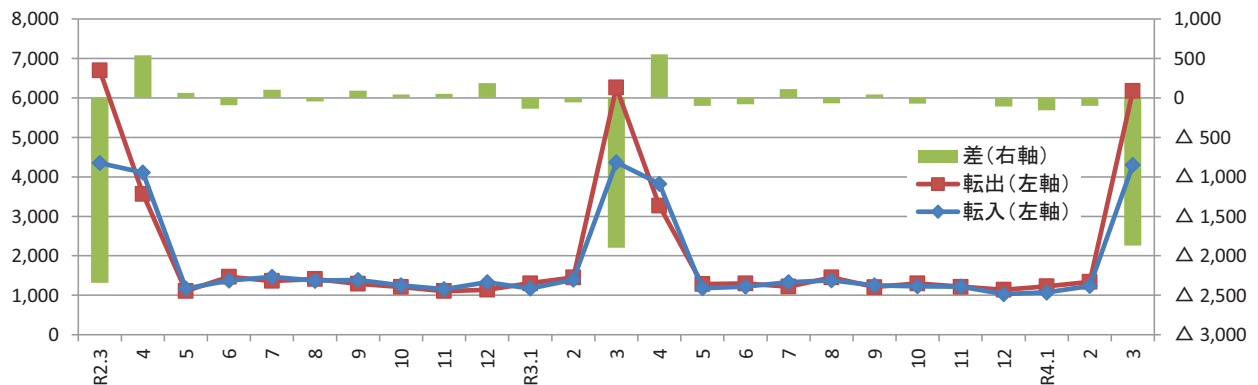

〈参考：高知県の推計人口及び世帯数の推移〉

単位：人、世帯

年 月	総 数	男	女	世帯数
平成 22年	* 764,456	* 359,134	* 405,322	* 321,909
23年	756,390	355,136	401,254	322,052
24年	749,460	351,885	397,575	321,195
25年	742,481	348,861	393,620	320,444
26年	735,125	345,559	389,566	319,555
27年	* 728,276	* 342,672	* 385,604	* 319,011
28年	721,256	339,479	381,777	318,440
29年	714,163	336,409	377,754	317,755
30年	706,928	333,267	373,661	316,993
令和 元年	699,068	329,810	369,258	316,036
2年	* 691,527	* 326,531	* 364,996	* 315,272
3年	684,049	323,129	360,920	314,961
令和2年 4月	693,554	327,131	366,423	314,334
5月	693,585	327,272	366,313	315,561
6月	693,227	327,129	366,098	315,469
7月	692,734	326,924	365,810	315,494
8月	692,351	326,851	365,500	315,471
9月	691,923	326,710	365,213	315,371
10月	* 691,527	* 326,531	* 364,996	* 315,272
11月	691,110	326,338	364,772	315,205
12月	690,640	326,106	364,534	315,087
令和3年 1月	690,325	325,968	364,357	314,926
2月	689,452	325,548	363,904	314,686
3月	688,870	325,256	363,614	314,584
4月	686,374	323,989	362,385	314,268
5月	686,496	324,247	362,249	315,425
6月	685,895	323,975	361,920	315,340
7月	685,376	323,745	361,631	315,291
8月	684,994	323,595	361,399	315,218
9月	684,479	323,320	361,159	315,130
10月	684,049	323,129	360,920	314,961
11月	683,433	322,833	360,600	314,779
12月	682,827	322,534	360,293	314,588
令和4年 1月	682,170	322,177	359,993	314,156
2月	681,241	321,760	359,481	313,726
3月	680,448	321,411	359,037	313,365
4月	677,888	320,107	357,781	313,036

(注1) \*が付与された数値は国勢調査の結果です。年の時系列は各年10月1日現在、月の時系列は各月1日現在の推計値です。

(注2) 人口及び世帯数は、国勢調査結果（平成22年11月から平成27年9月までは平成22年確定値、平成27年11月から令和2年9月までは平成27年確定値、令和2年11月以降は令和2年確定値）を基礎とし、これに毎月の住民基本台帳等の増減数を加算した推計値です。



<年齢別(3区分)人口>

単位:人

	総数	男	女	15歳未満			15～64歳			65歳以上		
				総数	男	女	総数	男	女	総数	男	女
県計	677,888	320,107	357,781	72,467	36,977	35,490	360,509	180,363	180,146	244,912	102,767	142,145
市計	560,660	264,431	296,229	61,868	31,542	30,326	307,696	153,213	154,483	191,096	79,676	111,420
郡計	117,228	55,676	61,552	10,599	5,435	5,164	52,813	27,150	25,663	53,816	23,091	30,725
高知市	322,076	150,384	171,692	36,779	18,733	18,046	186,177	90,892	95,285	99,120	40,759	58,361
室戸市	11,179	5,393	5,786	740	382	358	4,481	2,414	2,067	5,958	2,597	3,361
安芸市	15,809	7,513	8,296	1,401	713	688	7,717	3,967	3,750	6,691	2,833	3,858
南国市	46,012	21,793	24,219	5,575	2,846	2,729	25,439	12,644	12,795	14,998	6,303	8,695
土佐市	25,439	12,223	13,216	2,860	1,491	1,369	13,088	6,680	6,408	9,491	4,052	5,439
須崎市	19,752	9,642	10,110	1,823	914	909	9,643	5,191	4,452	8,286	3,537	4,749
宿毛市	18,494	8,670	9,824	1,844	926	918	9,084	4,584	4,500	7,566	3,160	4,406
土佐清水市	11,820	5,579	6,241	806	420	386	4,849	2,482	2,367	6,165	2,677	3,488
四万十市	31,939	15,078	16,861	3,510	1,774	1,736	16,247	8,197	8,050	12,182	5,107	7,075
香南市	32,088	15,491	16,597	3,964	2,027	1,937	17,575	8,977	8,598	10,549	4,487	6,062
香美市	26,052	12,665	13,387	2,566	1,316	1,250	13,396	7,185	6,211	10,090	4,164	5,926
安芸郡	15,232	7,211	8,021	1,376	697	679	6,979	3,657	3,322	6,877	2,857	4,020
東洋町	2,081	1,029	1,052	130	61	69	880	489	391	1,071	479	592
奈半利町	2,964	1,360	1,604	265	153	112	1,276	636	640	1,423	571	852
田野町	2,436	1,128	1,308	234	103	131	1,136	584	552	1,066	441	625
安田町	2,243	1,082	1,161	195	106	89	999	522	477	1,049	454	595
北川村	1,136	557	579	89	41	48	536	301	235	511	215	296
馬路村	731	347	384	79	34	45	357	185	172	295	128	167
芸西村	3,641	1,708	1,933	384	199	185	1,795	940	855	1,462	569	893
長岡郡	6,239	2,941	3,298	437	222	215	2,429	1,302	1,127	3,373	1,417	1,956
本山町	3,127	1,463	1,664	257	127	130	1,354	722	632	1,516	614	902
大豊町	3,112	1,478	1,634	180	95	85	1,075	580	495	1,857	803	1,054
土佐郡	3,974	1,899	2,075	404	212	192	1,693	891	802	1,877	796	1,081
土佐町	3,628	1,721	1,907	363	192	171	1,527	800	727	1,738	729	1,009
大川村	346	178	168	41	20	21	166	91	75	139	67	72
吾川郡	25,405	12,129	13,276	2,342	1,222	1,120	11,963	6,091	5,872	11,100	4,816	6,284
いの町	20,816	9,920	10,896	2,014	1,036	978	10,306	5,175	5,131	8,496	3,709	4,787
仁淀川町	4,589	2,209	2,380	328	186	142	1,657	916	741	2,604	1,107	1,497
高岡郡	50,838	24,044	26,794	4,786	2,424	2,362	22,837	11,628	11,209	23,215	9,992	13,223
中土佐町	5,728	2,660	3,068	441	209	232	2,428	1,232	1,196	2,859	1,219	1,640
佐川町	12,075	5,642	6,433	1,263	641	622	5,736	2,813	2,923	5,076	2,188	2,888
越知町	4,987	2,319	2,668	401	200	201	2,204	1,110	1,094	2,382	1,009	1,373
禰原町	3,169	1,547	1,622	306	150	156	1,344	727	617	1,519	670	849
日高村	4,691	2,231	2,460	427	234	193	2,192	1,111	1,081	2,072	886	1,186
津野町	5,161	2,454	2,707	540	271	269	2,237	1,152	1,085	2,384	1,031	1,353
四万十町	15,027	7,191	7,836	1,408	719	689	6,696	3,483	3,213	6,923	2,989	3,934
幡多郡	15,540	7,452	8,088	1,254	658	596	6,912	3,581	3,331	7,374	3,213	4,161
大月町	4,259	2,052	2,207	290	145	145	1,818	934	884	2,151	973	1,178
三原村	1,397	673	724	101	60	41	628	340	288	668	273	395
黒潮町	9,884	4,727	5,157	863	453	410	4,466	2,307	2,159	4,555	1,967	2,588

※推計人口は、令和2年国勢調査結果を基礎数値とし、住民基本台帳ネットワークシステムの人口(速報値)を使用して計算しています。

<年齢別(3区分)人口割合>

単位:% 単位:世帯

	15歳未満			15~64歳			65歳以上			推計世帯数
	総数	男	女	総数	男	女	総数	男	女	
県計	10.7	11.6	9.9	53.2	56.3	50.4	36.1	32.1	39.7	313,036
市計	11.0	11.9	10.2	54.9	57.9	52.1	34.1	30.1	37.6	259,624
郡計	9.0	9.8	8.4	45.1	48.8	41.7	45.9	41.5	49.9	53,412
高知市	11.4	12.5	10.5	57.8	60.4	55.5	30.8	27.1	34.0	154,055
室戸市	6.6	7.1	6.2	40.1	44.8	35.7	53.3	48.2	58.1	5,739
安芸市	8.9	9.5	8.3	48.8	52.8	45.2	42.3	37.7	46.5	7,168
南国市	12.1	13.1	11.3	55.3	58.0	52.8	32.6	28.9	35.9	19,706
土佐市	11.2	12.2	10.4	51.4	54.7	48.5	37.3	33.2	41.2	10,190
須崎市	9.2	9.5	9.0	48.8	53.8	44.0	42.0	36.7	47.0	8,417
宿毛市	10.0	10.7	9.3	49.1	52.9	45.8	40.9	36.4	44.8	8,385
土佐清水市	6.8	7.5	6.2	41.0	44.5	37.9	52.2	48.0	55.9	5,972
四万十市	11.0	11.8	10.3	50.9	54.4	47.7	38.1	33.9	42.0	14,723
香南市	12.4	13.1	11.7	54.8	57.9	51.8	32.9	29.0	36.5	13,281
香美市	9.8	10.4	9.3	51.4	56.7	46.4	38.7	32.9	44.3	11,988
安芸郡	9.0	9.7	8.5	45.8	50.7	41.4	45.1	39.6	50.1	7,206
東洋町	6.2	5.9	6.6	42.3	47.5	37.2	51.5	46.6	56.3	1,170
奈半利町	8.9	11.3	7.0	43.0	46.8	39.9	48.0	42.0	53.1	1,391
田野町	9.6	9.1	10.0	46.6	51.8	42.2	43.8	39.1	47.8	1,164
安田町	8.7	9.8	7.7	44.5	48.2	41.1	46.8	42.0	51.2	1,034
北川村	7.8	7.4	8.3	47.2	54.0	40.6	45.0	38.6	51.1	556
馬路村	10.8	9.8	11.7	48.8	53.3	44.8	40.4	36.9	43.5	370
芸西村	10.5	11.7	9.6	49.3	55.0	44.2	40.2	33.3	46.2	1,521
長岡郡	7.0	7.5	6.5	38.9	44.3	34.2	54.1	48.2	59.3	3,198
本山町	8.2	8.7	7.8	43.3	49.4	38.0	48.5	42.0	54.2	1,463
大豊町	5.8	6.4	5.2	34.5	39.2	30.3	59.7	54.3	64.5	1,735
土佐郡	10.2	11.2	9.3	42.6	46.9	38.7	47.2	41.9	52.1	1,769
土佐町	10.0	11.2	9.0	42.1	46.5	38.1	47.9	42.4	52.9	1,581
大川村	11.8	11.2	12.5	48.0	51.1	44.6	40.2	37.6	42.9	188
吾川郡	9.2	10.1	8.4	47.1	50.2	44.2	43.7	39.7	47.3	11,341
いの町	9.7	10.4	9.0	49.5	52.2	47.1	40.8	37.4	43.9	8,992
仁淀川町	7.1	8.4	6.0	36.1	41.5	31.1	56.7	50.1	62.9	2,349
高岡郡	9.4	10.1	8.8	44.9	48.4	41.8	45.7	41.6	49.4	22,563
中土佐町	7.7	7.9	7.6	42.4	46.3	39.0	49.9	45.8	53.5	2,621
佐川町	10.5	11.4	9.7	47.5	49.9	45.4	42.0	38.8	44.9	5,097
越知町	8.0	8.6	7.5	44.2	47.9	41.0	47.8	43.5	51.5	2,259
禰原町	9.7	9.7	9.6	42.4	47.0	38.0	47.9	43.3	52.3	1,465
日高村	9.1	10.5	7.8	46.7	49.8	43.9	44.2	39.7	48.2	1,987
津野町	10.5	11.0	9.9	43.3	46.9	40.1	46.2	42.0	50.0	2,182
四万十町	9.4	10.0	8.8	44.6	48.4	41.0	46.1	41.6	50.2	6,952
幡多郡	8.1	8.8	7.4	44.5	48.1	41.2	47.5	43.1	51.4	7,335
大月町	6.8	7.1	6.6	42.7	45.5	40.1	50.5	47.4	53.4	2,159
三原村	7.2	8.9	5.7	45.0	50.5	39.8	47.8	40.6	54.6	643
黒潮町	8.7	9.6	8.0	45.2	48.8	41.9	46.1	41.6	50.2	4,533

※世帯数は、令和2年国勢調査結果を基礎数値とし、各市町村の住民基本台帳システムによる数値から計算しています。  
 ※年齢(3区分)別割合の合計は、各区分の割合を算出するにあたり、小数第2位を四捨五入していることから、必ずしも100%とはなりません。

<年齢別(5歳階級)人口>

	0 ~ 4 歳			5 ~ 9 歳			10 ~ 14 歳			15 ~ 19 歳		
	総数	男	女	総数	男	女	総数	男	女	総数	男	女
県計	20,876	10,600	10,276	24,747	12,605	12,142	26,844	13,772	13,072	28,202	14,586	13,616
市計	17,958	9,099	8,859	21,021	10,706	10,315	22,889	11,737	11,152	24,746	12,815	11,931
郡計	2,918	1,501	1,417	3,726	1,899	1,827	3,955	2,035	1,920	3,456	1,771	1,685
高知市	10,768	5,467	5,301	12,510	6,366	6,144	13,501	6,900	6,601	15,104	7,630	7,474
室戸市	182	88	94	246	123	123	312	171	141	163	81	82
安芸市	373	184	189	444	220	224	584	309	275	539	255	284
南国市	1,720	837	883	1,924	994	930	1,931	1,015	916	2,236	1,203	1,033
土佐市	901	472	429	939	492	447	1,020	527	493	1,048	569	479
須崎市	445	209	236	603	297	306	775	408	367	922	550	372
宿毛市	463	236	227	621	331	290	760	359	401	571	295	276
土佐清水市	194	106	88	282	147	135	330	167	163	257	123	134
四万十市	998	504	494	1,204	604	600	1,308	666	642	1,078	544	534
香南市	1,204	606	598	1,340	681	659	1,420	740	680	1,413	705	708
香美市	710	390	320	908	451	457	948	475	473	1,415	860	555
安芸郡	383	197	186	507	251	256	486	249	237	420	204	216
東洋町	42	20	22	36	17	19	52	24	28	53	28	25
奈半利町	80	44	36	90	51	39	95	58	37	88	45	43
田野町	67	30	37	88	37	51	79	36	43	62	32	30
安田町	53	31	22	83	48	35	59	27	32	38	24	14
北川村	21	10	11	30	15	15	38	16	22	39	16	23
馬路村	19	9	10	30	11	19	30	14	16	12	6	6
芸西村	101	53	48	150	72	78	133	74	59	128	53	75
長岡郡	121	58	63	162	83	79	154	81	73	117	53	64
本山町	68	36	32	93	39	54	96	52	44	82	39	43
大豊町	53	22	31	69	44	25	58	29	29	35	14	21
土佐郡	124	69	55	138	76	62	142	67	75	73	33	40
土佐町	109	61	48	129	70	59	125	61	64	66	31	35
大川村	15	8	7	9	6	3	17	6	11	7	2	5
吾川郡	667	345	322	810	433	377	865	444	421	807	423	384
いの町	572	288	284	701	372	329	741	376	365	746	388	358
仁淀川町	95	57	38	109	61	48	124	68	56	61	35	26
高岡郡	1,287	654	633	1,674	838	836	1,825	932	893	1,638	854	784
中土佐町	100	51	49	161	76	85	180	82	98	153	77	76
佐川町	308	152	156	454	233	221	501	256	245	486	244	242
越知町	124	64	60	120	60	60	157	76	81	163	81	82
禰原町	90	45	45	114	52	62	102	53	49	102	73	29
日高村	119	70	49	145	78	67	163	86	77	172	97	75
津野町	136	61	75	183	91	92	221	119	102	145	75	70
四万十町	410	211	199	497	248	249	501	260	241	417	207	210
幡多郡	336	178	158	435	218	217	483	262	221	401	204	197
大月町	69	34	35	95	44	51	126	67	59	93	48	45
三原村	29	18	11	38	24	14	34	18	16	38	20	18
黒潮町	238	126	112	302	150	152	323	177	146	270	136	134

※推計人口は、令和2年国勢調査結果を基礎数値とし、住民基本台帳ネットワークシステムの人口(速報値)を使用して計算し

単位:人

20～24歳			25～29歳			30～34歳			35～39歳			
総数	男	女	総数	男	女	総数	男	女	総数	男	女	
26,194	13,857	12,337	25,215	13,130	12,085	27,126	13,643	13,483	34,387	17,156	17,231	県計
23,546	12,432	11,114	22,131	11,409	10,722	23,331	11,612	11,719	29,472	14,627	14,845	市計
2,648	1,425	1,223	3,084	1,721	1,363	3,795	2,031	1,764	4,915	2,529	2,386	郡計
14,717	7,351	7,366	13,806	6,913	6,893	14,163	6,911	7,252	17,658	8,576	9,082	高知市
153	113	40	236	137	99	317	180	137	425	243	182	室戸市
421	233	188	525	286	239	505	251	254	708	357	351	安芸市
2,135	1,092	1,043	1,998	1,044	954	2,078	1,016	1,062	2,459	1,236	1,223	南国市
981	508	473	928	472	456	1,067	548	519	1,317	672	645	土佐市
580	354	226	595	360	235	693	393	300	942	506	436	須崎市
405	200	205	581	324	257	565	277	288	881	469	412	宿毛市
184	111	73	214	131	83	305	164	141	413	210	203	土佐清水市
788	404	384	1,133	591	542	1,203	612	591	1,759	865	894	四万十市
1,394	833	561	1,303	725	578	1,498	788	710	1,727	887	840	香南市
1,788	1,233	555	812	426	386	937	472	465	1,183	606	577	香美市
379	211	168	457	270	187	533	283	250	611	326	285	安芸郡
33	24	9	55	32	23	52	29	23	76	47	29	東洋町
73	36	37	82	39	43	91	50	41	103	56	47	奈半利町
65	29	36	64	41	23	103	51	52	101	53	48	田野町
37	16	21	50	31	19	66	34	32	76	43	33	安田町
39	28	11	36	30	6	51	27	24	44	18	26	北川村
14	8	6	36	20	16	28	17	11	43	22	21	馬路村
118	70	48	134	77	57	142	75	67	168	87	81	芸西村
127	66	61	142	78	64	162	91	71	231	115	116	長岡郡
78	40	38	87	49	38	96	53	43	127	65	62	本山町
49	26	23	55	29	26	66	38	28	104	50	54	大豊町
91	49	42	93	55	38	137	63	74	167	94	73	土佐郡
79	42	37	81	49	32	116	52	64	153	86	67	土佐町
12	7	5	12	6	6	21	11	10	14	8	6	大川村
660	353	307	680	368	312	861	459	402	1,105	565	540	吾川郡
564	304	260	590	314	276	758	405	353	956	483	473	いの町
96	49	47	90	54	36	103	54	49	149	82	67	仁淀川町
1,091	564	527	1,307	709	598	1,664	883	781	2,177	1,108	1,069	高岡郡
104	62	42	108	62	46	146	76	70	224	115	109	中土佐町
315	147	168	300	163	137	421	221	200	545	258	287	佐川町
108	52	56	131	66	65	171	90	81	194	100	94	越知町
56	36	20	105	55	50	97	47	50	138	73	65	禰原町
124	59	65	125	74	51	168	84	84	216	116	100	日高村
88	54	34	117	68	49	135	78	57	235	102	133	津野町
296	154	142	421	221	200	526	287	239	625	344	281	四万十町
300	182	118	405	241	164	438	252	186	624	321	303	幡多郡
67	40	27	120	73	47	100	56	44	161	82	79	大月町
29	16	13	37	22	15	53	27	26	61	34	27	三原村
204	126	78	248	146	102	285	169	116	402	205	197	黒潮町

ています。

<年齢別(5歳階級)人口>

	40～44歳			45～49歳			50～54歳			55～59歳		
	総数	男	女	総数	男	女	総数	男	女	総数	男	女
県計	39,555	20,019	19,536	49,145	24,595	24,550	45,693	22,299	23,394	40,537	19,629	20,908
市計	33,926	17,084	16,842	42,312	21,028	21,284	38,982	18,989	19,993	33,666	16,217	17,449
郡計	5,629	2,935	2,694	6,833	3,567	3,266	6,711	3,310	3,401	6,871	3,412	3,459
高知市	20,469	10,083	10,386	26,100	12,805	13,295	23,804	11,376	12,428	20,112	9,593	10,519
室戸市	423	242	181	562	307	255	683	353	330	721	376	345
安芸市	844	458	386	1,008	511	497	1,087	555	532	974	494	480
南国市	2,883	1,420	1,463	3,346	1,650	1,696	2,964	1,444	1,520	2,632	1,264	1,368
土佐市	1,467	772	695	1,721	919	802	1,618	807	811	1,390	696	694
須崎市	969	528	441	1,194	598	596	1,240	657	583	1,172	585	587
宿毛市	1,067	577	490	1,316	656	660	1,217	605	612	1,120	524	596
土佐清水市	501	260	241	733	388	345	708	354	354	672	332	340
四万十市	1,875	985	890	2,367	1,208	1,159	2,105	1,064	1,041	1,824	913	911
香南市	1,983	1,018	965	2,383	1,174	1,209	2,152	1,084	1,068	1,767	825	942
香美市	1,445	741	704	1,582	812	770	1,404	690	714	1,282	615	667
安芸郡	731	401	330	893	441	452	870	432	438	955	492	463
東洋町	79	47	32	119	56	63	113	63	50	146	76	70
奈半利町	152	81	71	151	66	85	147	61	86	170	95	75
田野町	123	72	51	136	66	70	138	64	74	165	84	81
安田町	105	59	46	131	63	68	136	77	59	157	71	86
北川村	65	36	29	62	37	25	62	30	32	66	36	30
馬路村	24	12	12	40	18	22	46	22	24	50	27	23
芸西村	183	94	89	254	135	119	228	115	113	201	103	98
長岡郡	226	122	104	307	183	124	286	153	133	352	192	160
本山町	128	76	52	211	124	87	161	75	86	178	99	79
大豊町	98	46	52	96	59	37	125	78	47	174	93	81
土佐郡	185	96	89	202	103	99	212	112	100	234	125	109
土佐町	167	87	80	192	97	95	190	98	92	209	111	98
大川村	18	9	9	10	6	4	22	14	8	25	14	11
吾川郡	1,271	664	607	1,524	803	721	1,511	742	769	1,535	745	790
いの町	1,080	556	524	1,314	685	629	1,294	616	678	1,320	623	697
仁淀川町	191	108	83	210	118	92	217	126	91	215	122	93
高岡郡	2,498	1,290	1,208	2,933	1,522	1,411	2,937	1,434	1,503	2,889	1,417	1,472
中土佐町	268	142	126	344	175	169	359	180	179	319	158	161
佐川町	648	316	332	744	372	372	697	337	360	697	314	383
越知町	235	119	116	264	143	121	291	140	151	302	155	147
禰原町	159	78	81	164	93	71	168	85	83	150	75	75
日高村	235	120	115	262	127	135	292	143	149	271	134	137
津野町	265	146	119	297	166	131	287	142	145	276	131	145
四万十町	688	369	319	858	446	412	843	407	436	874	450	424
幡多郡	718	362	356	974	515	459	895	437	458	906	441	465
大月町	173	89	84	268	134	134	231	116	115	225	107	118
三原村	58	30	28	70	44	26	84	40	44	83	43	40
黒潮町	487	243	244	636	337	299	580	281	299	598	291	307

※推計人口は、令和2年国勢調査結果を基礎数値とし、住民基本台帳ネットワークシステムの人口(速報値)を使用して計算し

単位:人

60～64歳			65～69歳			70～74歳			75～79歳			
総数	男	女	総数	男	女	総数	男	女	総数	男	女	
44,455	21,449	23,006	48,955	23,434	25,521	63,077	29,815	33,262	43,991	19,294	24,697	県計
35,584	17,000	18,584	38,475	18,178	20,297	50,026	23,390	26,636	35,134	15,324	19,810	市計
8,871	4,449	4,422	10,480	5,256	5,224	13,051	6,425	6,626	8,857	3,970	4,887	郡計
20,244	9,654	10,590	20,492	9,603	10,889	26,282	12,123	14,159	18,427	7,867	10,560	高知市
798	382	416	1,068	505	563	1,668	788	880	1,126	508	618	室戸市
1,106	567	539	1,294	612	682	1,716	802	914	1,244	563	681	安芸市
2,708	1,275	1,433	3,026	1,469	1,557	3,852	1,822	2,030	2,777	1,204	1,573	南国市
1,551	717	834	1,792	856	936	2,478	1,200	1,278	1,862	827	1,035	土佐市
1,336	660	676	1,636	784	852	2,028	982	1,046	1,502	684	818	須崎市
1,361	657	704	1,626	750	876	2,056	956	1,100	1,251	559	692	宿毛市
862	409	453	1,134	535	599	1,499	736	763	1,145	523	622	土佐清水市
2,115	1,011	1,104	2,492	1,185	1,307	3,144	1,507	1,637	2,068	907	1,161	四万十市
1,955	938	1,017	2,064	983	1,081	2,812	1,300	1,512	1,978	918	1,060	香南市
1,548	730	818	1,851	896	955	2,491	1,174	1,317	1,754	764	990	香美市
1,130	597	533	1,296	635	661	1,629	775	854	1,161	502	659	安芸郡
154	87	67	214	96	118	275	140	135	195	94	101	東洋町
219	107	112	285	138	147	325	156	169	210	95	115	奈半利町
179	92	87	209	115	94	230	112	118	171	70	101	田野町
203	104	99	184	92	92	256	122	134	168	79	89	安田町
72	43	29	97	46	51	116	52	64	89	45	44	北川村
64	33	31	54	26	28	62	32	30	52	20	32	馬路村
239	131	108	253	122	131	365	161	204	276	99	177	芸西村
479	249	230	596	323	273	738	375	363	511	212	299	長岡郡
206	102	104	256	139	117	340	164	176	227	97	130	本山町
273	147	126	340	184	156	398	211	187	284	115	169	大豊町
299	161	138	324	168	156	396	196	200	267	119	148	土佐郡
274	147	127	295	153	142	365	174	191	252	112	140	土佐町
25	14	11	29	15	14	31	22	9	15	7	8	大川村
2,009	969	1,040	2,291	1,139	1,152	2,751	1,331	1,420	1,909	884	1,025	吾川郡
1,684	801	883	1,870	920	950	2,219	1,070	1,149	1,491	693	798	いの町
325	168	157	421	219	202	532	261	271	418	191	227	仁淀川町
3,703	1,847	1,856	4,541	2,268	2,273	5,540	2,753	2,787	3,753	1,701	2,052	高岡郡
403	185	218	532	263	269	710	372	338	465	203	262	中土佐町
883	441	442	1,007	495	512	1,193	586	607	829	383	446	佐川町
345	164	181	452	233	219	521	253	268	390	174	216	越知町
205	112	93	311	164	147	351	167	184	235	103	132	禰原町
327	157	170	390	189	201	551	270	281	374	176	198	日高村
392	190	202	461	234	227	536	275	261	367	173	194	津野町
1,148	598	550	1,388	690	698	1,678	830	848	1,093	489	604	四万十町
1,251	626	625	1,432	723	709	1,997	995	1,002	1,256	552	704	幡多郡
380	189	191	450	241	209	559	302	257	371	170	201	大月町
115	64	51	108	52	56	141	63	78	125	56	69	三原村
756	373	383	874	430	444	1,297	630	667	760	326	434	黒潮町

ています。

<年齢別(5歳階級)人口>

単位:人

	80～84歳			85歳以上		
	総数	男	女	総数	男	女
県計	36,866	14,815	22,051	52,023	15,409	36,614
市計	28,408	11,382	17,026	39,053	11,402	27,651
郡計	8,458	3,433	5,025	12,970	4,007	8,963
高知市	14,554	5,743	8,811	19,365	5,423	13,942
室戸市	993	433	560	1,103	363	740
安芸市	1,040	398	642	1,397	458	939
南国市	2,156	877	1,279	3,187	931	2,256
土佐市	1,378	581	797	1,981	588	1,393
須崎市	1,281	529	752	1,839	558	1,281
宿毛市	1,050	424	626	1,583	471	1,112
土佐清水市	1,003	433	570	1,384	450	934
四万十市	1,755	692	1,063	2,723	816	1,907
香南市	1,608	645	963	2,087	641	1,446
香美市	1,590	627	963	2,404	703	1,701
安芸郡	1,122	443	679	1,669	502	1,167
東洋町	171	77	94	216	72	144
奈半利町	209	74	135	394	108	286
田野町	174	60	114	282	84	198
安田町	205	90	115	236	71	165
北川村	87	32	55	122	40	82
馬路村	61	21	40	66	29	37
芸西村	215	89	126	353	98	255
長岡郡	582	224	358	946	283	663
本山町	243	99	144	450	115	335
大豊町	339	125	214	496	168	328
土佐郡	296	125	171	594	188	406
土佐町	275	116	159	551	174	377
大川村	21	9	12	43	14	29
吾川郡	1,742	686	1,056	2,407	776	1,631
いの町	1,248	486	762	1,668	540	1,128
仁淀川町	494	200	294	739	236	503
高岡郡	3,625	1,498	2,127	5,756	1,772	3,984
中土佐町	446	180	266	706	201	505
佐川町	788	341	447	1,259	383	876
越知町	396	167	229	623	182	441
禰原町	218	97	121	404	139	265
日高村	296	117	179	461	134	327
津野町	388	148	240	632	201	431
四万十町	1,093	448	645	1,671	532	1,139
幡多郡	1,091	457	634	1,598	486	1,112
大月町	293	113	180	478	147	331
三原村	106	43	63	188	59	129
黒潮町	692	301	391	932	280	652

※推計人口は、令和2年国勢調査結果を基礎数値とし、住民基本台帳ネットワークシステムの人口(速報値)を使用して計算しています。

<前月中の人口動態>

単位:人

	自然動態			社会動態						増減 総数	
	出生者数	死亡者数	自然増減数	転入者数	その他	計	転出者数	その他	計		社会増減数
県計	295	985	△ 690	4,283	21	4,304	6,154	20	6,174	△ 1,870	△ 2,560
市計	253	735	△ 482	3,636	13	3,649	5,161	13	5,174	△ 1,525	△ 2,007
郡計	42	250	△ 208	647	8	655	993	7	1,000	△ 345	△ 553
高知市	154	368	△ 214	1,982	5	1,987	2,624	4	2,628	△ 641	△ 855
室戸市	3	21	△ 18	47	1	48	101	0	101	△ 53	△ 71
安芸市	14	35	△ 21	107	0	107	157	0	157	△ 50	△ 71
南国市	25	64	△ 39	379	0	379	513	1	514	△ 135	△ 174
土佐市	11	36	△ 25	195	1	196	240	2	242	△ 46	△ 71
須崎市	5	39	△ 34	99	1	100	247	4	251	△ 151	△ 185
宿毛市	6	22	△ 16	140	1	141	191	0	191	△ 50	△ 66
土佐清水市	1	24	△ 23	48	0	48	109	0	109	△ 61	△ 84
四万十市	11	45	△ 34	216	1	217	376	0	376	△ 159	△ 193
香南市	15	36	△ 21	235	1	236	340	1	341	△ 105	△ 126
香美市	8	45	△ 37	188	2	190	263	1	264	△ 74	△ 111
安芸郡	7	29	△ 22	103	1	104	119	3	122	△ 18	△ 40
東洋町	0	5	△ 5	8	1	9	24	1	25	△ 16	△ 21
奈半利町	2	5	△ 3	18	0	18	17	0	17	1	△ 2
田野町	2	2	0	23	0	23	20	0	20	3	3
安田町	0	9	△ 9	6	0	6	23	0	23	△ 17	△ 26
北川村	0	0	0	13	0	13	2	0	2	11	11
馬路村	0	1	△ 1	10	0	10	16	0	16	△ 6	△ 7
芸西村	3	7	△ 4	25	0	25	17	2	19	6	2
長岡郡	1	11	△ 10	49	0	49	57	0	57	△ 8	△ 18
本山町	1	5	△ 4	34	0	34	43	0	43	△ 9	△ 13
大豊町	0	6	△ 6	15	0	15	14	0	14	1	△ 5
土佐郡	1	12	△ 11	15	0	15	23	0	23	△ 8	△ 19
土佐町	1	11	△ 10	14	0	14	15	0	15	△ 1	△ 11
大川村	0	1	△ 1	1	0	1	8	0	8	△ 7	△ 8
吾川郡	18	51	△ 33	140	0	140	208	0	208	△ 68	△ 101
いの町	14	36	△ 22	112	0	112	154	0	154	△ 42	△ 64
仁淀川町	4	15	△ 11	28	0	28	54	0	54	△ 26	△ 37
高岡郡	12	116	△ 104	292	5	297	461	3	464	△ 167	△ 271
中土佐町	0	15	△ 15	33	0	33	35	1	36	△ 3	△ 18
佐川町	1	18	△ 17	99	5	104	118	1	119	△ 15	△ 32
越知町	3	11	△ 8	17	0	17	31	0	31	△ 14	△ 22
橋原町	1	5	△ 4	20	0	20	49	0	49	△ 29	△ 33
日高村	0	10	△ 10	23	0	23	31	0	31	△ 8	△ 18
津野町	2	14	△ 12	27	0	27	64	0	64	△ 37	△ 49
四万十町	5	43	△ 38	73	0	73	133	1	134	△ 61	△ 99
幡多郡	3	31	△ 28	48	2	50	125	1	126	△ 76	△ 104
大月町	0	13	△ 13	11	0	11	35	0	35	△ 24	△ 37
三原村	0	7	△ 7	7	0	7	14	0	14	△ 7	△ 14
黒潮町	3	11	△ 8	30	2	32	76	1	77	△ 45	△ 53



## 高知県金融経済概況

## 【概 論】

高知県の景気は、足踏み状態を脱しつつある。ただし、新型コロナウイルス感染症の影響が根強いことなどを受けて、その動きはこれまでのところごく緩やかなものとなっている。

前回の概況公表時（3月上旬）以降の県内景気を見ると、個人消費および観光は持ち直しつつあるが、このうち、個人消費の改善ペースは足もとごく緩やかなものとなっている。製造業の生産は緩やかな持ち直しの動きが続いているが、そのペースは足もと低下している。この間、設備投資では持ち直しが続いているほか、住宅投資も緩やかな持ち直しが続いている。また、公共投資は引き続き高水準で推移している。そうしたもと、労働需給面での弱さや雇用者所得への下押し圧力は続いているが、一段と悪化する動きは引き続きみられていない。

先行きについては、新型コロナウイルス感染症や原材料価格の動向等の影響を受けて、不確実な状況が続くと考えられる。こうした不確実性が県内の企業収益、雇用・所得等に与える影響については、引き続き注視していく必要がある。

## 【各 論】

## 1. 需要項目別の動向

公共投資は、高水準で推移している。

発注の動きを示す公共工事請負金額をみると、22/3月は前年を下回った（22/3月前年比：▲4.5%）。

設備投資は、持ち直しの動きが続いている。

2021年度の設備投資額（22/3月短観）は、前年度を3割程度上回る計画（全産業前年比：+33.2%）。

2022年度の設備投資額は、前年度を2割程度下回る計画（同：▲17.3%）となっているが、多くの先では、維持更新目的やBCP・環境対策目的の投資を底堅く実施していくことが予定されている。

この間、企業からみた生産設備や営業用設備の過剰感（22/3月短観）は概ね横這い圏内で推移している（生産・営業用設備判断D. I. <「過剰」－「不足」>、21/12月：+2→22/3月：+5）。

個人消費は、新規感染者数のピークアウト等を受けてサービス消費で上向きに転じる動きがみられるなど、全体として持ち直しつつある。もっとも、感染への警戒感がなお根強いこともあり、そのペースは足もとごく緩やかなものとなっている。

大型小売店<sup>1</sup>の販売動向は、日用品・食料品以外が牽引する形でごく緩やかながら持ち直しつつある。家電量販店の販売動向は足もとで幾分上向きとなっている。乗用車新車登録台数（22/3月前年比：▲24.1%）は、足もとは幾分上向きとなっているが、自動車の挽回生産が低めの水準に止まっている影響が引き続きみられている。コンビニエンスストアは、横ばい圏内で推移している。旅行取扱高は、非常に弱い動きが続いている。

観光は、持ち直しつつある。

22/2月の県内の主要観光施設への入込客数（22/2月前年比：▲12.5%＜速報値＞）は、前年を下回ったものの、主要旅館・ホテルの宿泊客数（同：+21.1%）は、前年を上回った。

住宅投資は、緩やかな持ち直しの動きが続いている。

22/2月の新設住宅着工戸数は、前年を下回った（22/2月前年比：▲10.8%）。

## 2. 生産

製造業の生産は、緩やかな持ち直しの動きが続いているが、業種等によるバラツキが引き続きみられるなかで、そのペースは足もと低下している。

機械は、一部で原材料不足の影響が依然としてみられているが、土木工事向けを中心に緩やかな持ち直しが続いている。食料品は、中食向けを中心に上向きの動きが引き続きみられているが、伸びは鈍化しつつある。鉄鋼は、船舶・生産設備向けは引き続き増加している一方で、自動車部品向けが一段弱含んでおり、全体では横ばい圏内の動きに転じている。パルプ・紙・紙加工品は、一部の衛生用品向けは低水準の生産が続いているが、IT向けや、高機能マスク向け等では引き続き堅調に推移している。窯業・土石製品は、輸出向け等を中心に底堅く推移している。

## 3. 雇用・所得

労働需給は、なお弱めながら、求人を増やす動きにこのところ一段の広がりがみられつつある。

22/2月の有効求人倍率は、前月より小幅に上昇した（22/2月：1.18倍）。

雇用者所得については、引き続き下押し圧力がかかっている。

22/1月の1人当たりの現金給与総額は、前年を上回った（22/1月前年比：+0.9%＜速報値＞）。

<sup>1</sup> 県内の百貨店、ショッピングセンター、スーパー等。

#### 4. 物価

消費者物価（高知市、生鮮食品を除く総合）は、交通・通信が前年を下回った一方、光熱・水道等が前年を上回ったため、前年並みとなった（22/2月前年比：0.0%）。

#### 5. 企業倒産

企業倒産は、低めの水準で推移している（22/3月：倒産件数1件＜前年4件＞、負債総額17百万円＜同709百万円＞）。

#### 6. 金融

実質預金（銀行、信金、信組）は、個人預金や公金預金の増加から、前年を上回っている（22/2月末残前年比：+2.2%）。

貸出（同）は、企業向けの増加から、前年を上回っている（同：+1.4%）。

貸出約定平均金利（銀行、信金）は、前月を下回っている（22/2月：1.269%）。

以 上

---

#### 【本文中の使用計数等の出所】

- ・ 乗用車新車登録台数：四国運輸局「自動車保有台数と販売状況速報」、主要観光施設への入込客数：高知県「月別観光施設利用実績」、新設住宅着工戸数：国土交通省「建築着工統計調査報告」、公共工事請負金額：西日本建設業保証株式会社「高知県内の公共工事動向」、有効求人倍率：厚生労働省「一般職業紹介状況」、現金給与総額：高知県「毎月勤労統計調査地方調査」、消費者物価（高知市、生鮮食品を除く総合）：総務省「消費者物価指数」、企業倒産：東京商工リサーチ「高知県企業倒産状況」。
- ・ その他の項目は、日本銀行高知支店が個別に収集したもの。
- ・ なお、利用統計は公表月によって異なる。

金融統計・経済指標(2022年2月)

1. 銀行券 (単位:百万円)

	当月中	前年同月中
発行	24,951	24,468
還収	7,792	6,645
	発行超 17,158	発行超 17,822

2. 金融機関預貸金 (単位:百万円)

	月末残高		月中増減	
		前年比(%)		前年同月増減
預金	4,040,984	2.2	-40,541	-3,337
実質預金	4,040,777	2.2	-40,637	-3,614
貸出金	1,838,303	1.4	1,668	13,578

	実質預金 (末残前年比、%)	貸出金 (末残前年比、%)	貸出約定平均金利 (総合、%)
2020年	8.8	6.5	1.328
2021年	3.1	2.0	1.270
2021/1~3月	8.0	5.4	1.308
4~6月	3.7	1.3	1.290
7~9月	3.3	1.6	1.293
10~12月	3.1	2.0	1.270
2021/10月	3.4	1.6	1.285
11月	2.9	1.8	1.283
12月	3.1	2.0	1.270
2022/1月	3.2	2.1	1.270
2月	2.2	1.4	1.269

3. 県内宿泊客数

	前年比(%)			
	西部	中部	東部	県全体
2020年	-28.2	-34.0	-41.7	-34.3
2021年	-8.0	-5.9	-13.9	-6.9
2021/1~3月	-40.9	-37.4	-50.9	-39.0
4~6月	223.9	109.0	115.1	117.2
7~9月	-15.7	-18.7	-13.8	-17.9
10~12月	-15.2	1.7	-5.7	-1.1
2021/10月	-28.8	-16.3	-2.7	-16.6
11月	-25.3	-3.8	-24.0	-8.6
12月	21.2	31.5	16.9	28.9
2022/1月	153.9	101.7	136.0	107.5
2月	51.1	16.0	55.6	21.1

(注)

【金融機関預貸金】

- ・ 国内銀行（ゆうちょ銀行を除く）、信用金庫および信用組合の高知県内店舗ベース。ただし、国内銀行以外の金融機関について、高知県外に本店を置く金融機関は集計対象に含めない。特別国際金融取引勘定（オフショア勘定）を除く。実質預金は、預金から切手手形を控除したもの。貸出金については、中央政府向け貸出を除く。

【貸出約定平均金利】

- ・ 高知県内に本店を置く国内銀行（ゆうちょ銀行を除く）、信用金庫の貸出平均金利（ストックベース）を貸出金残高で加重平均したもの。高知県内融資分、当座貸越を含むベース。

【県内宿泊客数\*】

- ・ 20/6月、20/7月、20/10月、21/1月、21/3月、21/7月、21/10月、21/11月に集計対象先の見直しを行っているため、計数は連続していない。直近見直し後は高知県内40先ベース。

※ 県内宿泊客数の前年同月比は、既存先ベースの値（既存先ベースとは、集計対象先の変更等があった場合、前年同月比を当年および前年とも集計の対象となった先のみで算出したもの）。また、前年比、前年同期比の算出は、月次の既存先の集計額の積み上げによって計算している。

【その他】

- ・ p は速報値、r は訂正值。
- ・ 出所はいずれも日本銀行高知支店。

# 高知市消費者物価指数〈令和4年3月分〉

総務省統計局 令和4年4月22日公表

高知県統計分析課  
088-823-9345

**総合で 100.5 (令和2年=100)**

**(1) 総合 100.5**

前年同月比は 0.5%の上昇 前月比は 0.2%の上昇

**(2) 生鮮食品を除く総合 100.4**

前年同月比は 0.2%の上昇 前月比は 0.3%の上昇

**(3) 生鮮食品及びエネルギーを除く総合 99.0**

前年同月比は 1.2%の下落 前月比は 0.3%の上昇

### 前年同月比は 0.5%の上昇

前年同月比	上昇した主なもの	下落した主なもの
	光熱・水道 12.2%	交通・通信 △8.4%
	被服及び履物 2.7%	家具・家事用品 △2.5%
	食料 2.3%	保健医療 △0.8%
	教養娯楽 1.4%	
	教育 1.0%	
	住居 0.9%	
	諸雑費 0.6%	

### 前月比は 0.2%の上昇

前月比	上昇した主なもの	下落した主なもの
	光熱・水道 1.3%	食料 △0.4%
	住居 0.6%	保健医療 △0.2%
	被服及び履物 0.5%	諸雑費 △0.2%
	教養娯楽 0.3%	
	家具・家事用品 0.1%	
	教育 0.1%	

(高知市)

	総合	食料	住居	光熱・水道	家具・家事用品	被服及び履物	保健医療	交通・通信	教育	教養娯楽	諸雑費
ウェイト	10000	2659	2031	692	398	342	435	1559	293	900	691
令和3年3月	100.0	99.4	100.4	98.5	100.6	101.2	100.7	99.8	102.0	99.9	101.0
令和4年2月	100.3	102.1	100.7	109.1	98.0	103.4	100.0	91.4	102.8	100.9	101.8
令和4年3月	100.5	101.7	101.3	110.5	98.1	104.0	99.8	91.4	102.9	101.3	101.6
前年同月比(%)	0.5	2.3	0.9	12.2	△2.5	2.7	△0.8	△8.4	1.0	1.4	0.6
前月比(%)	0.2	△0.4	0.6	1.3	0.1	0.5	△0.2	0.0	0.1	0.3	△0.2
寄与度(前年同月比)		0.60	0.19	0.83	△0.10	0.09	△0.04	△1.31	0.03	0.12	0.04
寄与度(前月比)		△0.10	0.12	0.09	0.01	0.02	△0.01	0.00	0.00	0.03	△0.02

## 高知市消費者物価指数

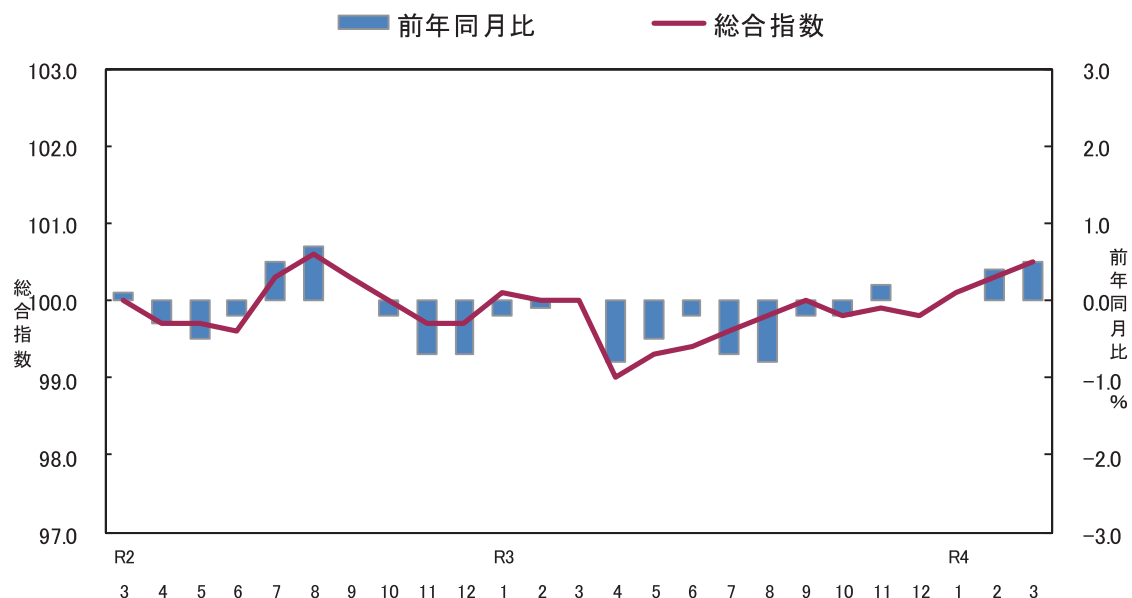

### <参考> 全国消費者物価指数の動向

(令和4年3月分)

総合指数は令和2年を100として101.1となりました。

前月比は0.4%の上昇となり、前年同月比は1.2%の上昇となりました。

(全国)

	総合	食料	住居	光熱・水道	家具・家事用品	被服及び履物	保健医療	交通・通信	教育	娯楽	養楽	諸雑費
ウェイト	10000	2626	2149	693	387	353	477	1493	304	911	607	
令和3年3月	99.9	99.1	100.5	97.3	101.4	100.2	99.8	100.2	99.1	100.9	100.9	
令和4年2月	100.7	102.3	100.8	111.1	100.5	99.7	99.4	92.7	100.3	101.8	101.8	
令和4年3月	101.1	102.5	100.8	113.3	101.8	100.9	99.4	93.2	100.5	102.2	101.9	
前年同月比(%)	1.2	3.4	0.3	16.4	0.4	0.7	△0.4	△7.0	1.4	1.3	1.0	
前月比 (%)	0.4	0.2	0.1	2.0	1.3	1.3	0.0	0.5	0.2	0.4	0.1	
寄与度(前年同月比)	/	0.88	0.06	1.11	0.02	0.03	△0.02	△1.05	0.04	0.12	0.06	
寄与度(前月比)	/	0.04	0.01	0.15	0.05	0.04	0.00	0.07	0.01	0.03	0.01	

(1) 食 料 指 数 101.7

前 月 比 (△) 0.4 %  
前 年 同 月 比 (+) 2.3 %

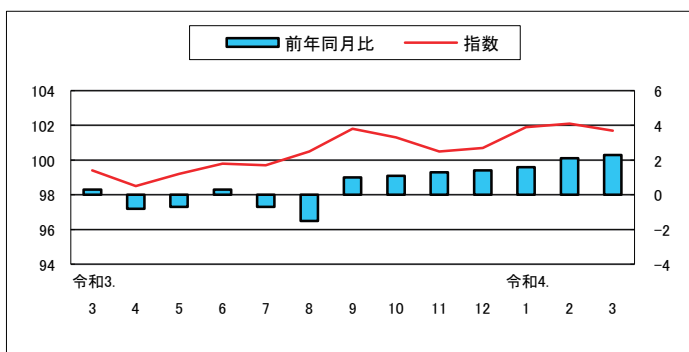

(2) 住 居 指 数 101.3

前 月 比 (+) 0.6 %  
前 年 同 月 比 (+) 0.9 %

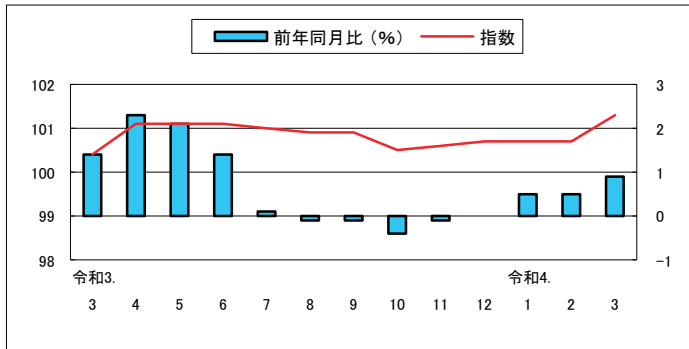

(3) 光 熱 ・ 水道 指 数 110.5

前 月 比 (+) 1.3 %  
前 年 同 月 比 (+) 12.2 %

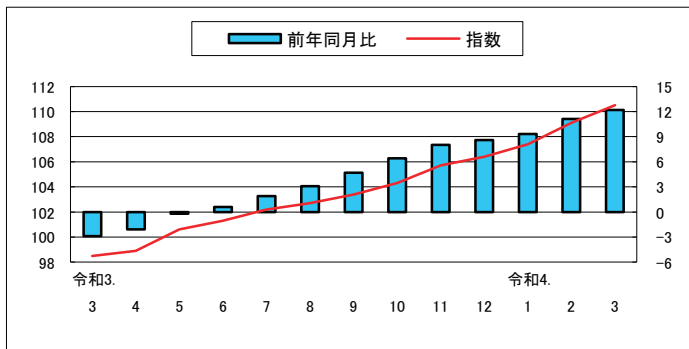

(4) 家 具 ・ 家 事 用 品 指 数 98.1

前 月 比 (+) 0.1 %  
前 年 同 月 比 (△) 2.5 %

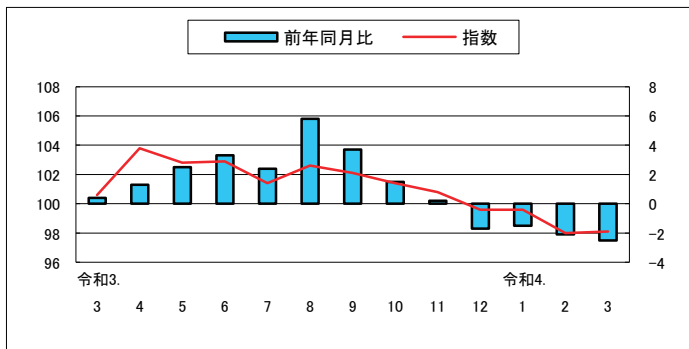

(5) 被 服 及 び 履 物 指 数 104.0

前 月 比 (+) 0.5 %  
前 年 同 月 比 (+) 2.7 %

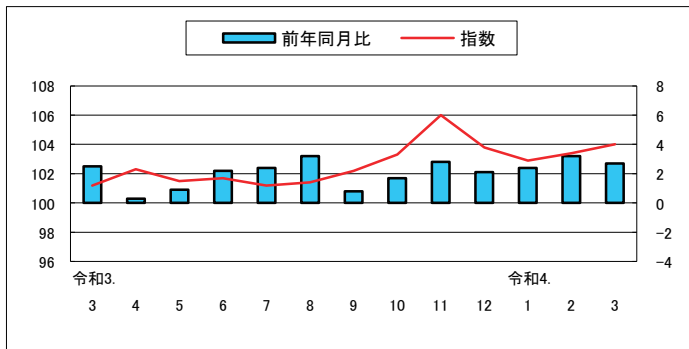

(6) 保健医療指数 99.8

前月比(△) 0.2%  
前年同月比(△) 0.8%

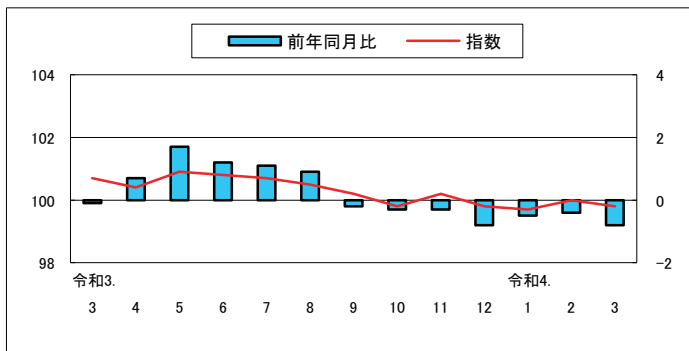

(7) 交通・通信指数 91.4

前月比 0.0%  
前年同月比(△) 8.4%

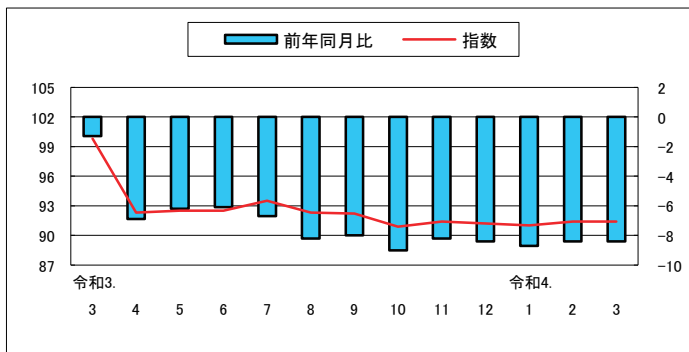

(8) 教育指数 102.9

前月比(+) 0.1%  
前年同月比(+) 1.0%

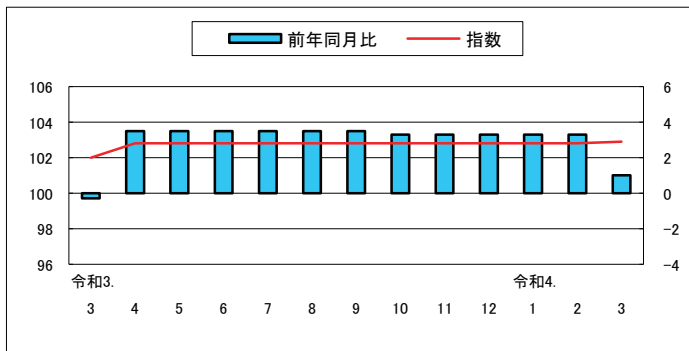

(9) 教養娯楽指数 101.3

前月比(+) 0.3%  
前年同月比(+) 1.4%

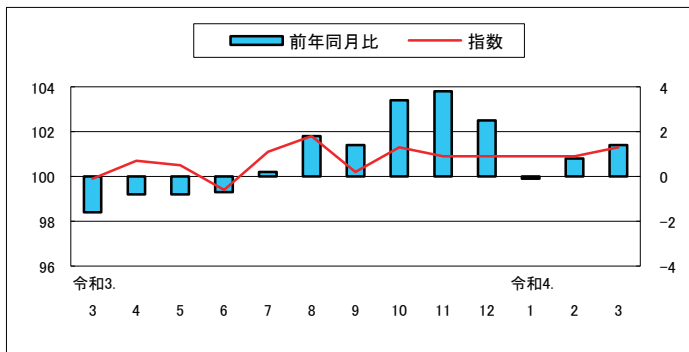

(10) 諸雑費指数 101.6

前月比(△) 0.2%  
前年同月比(+) 0.6%

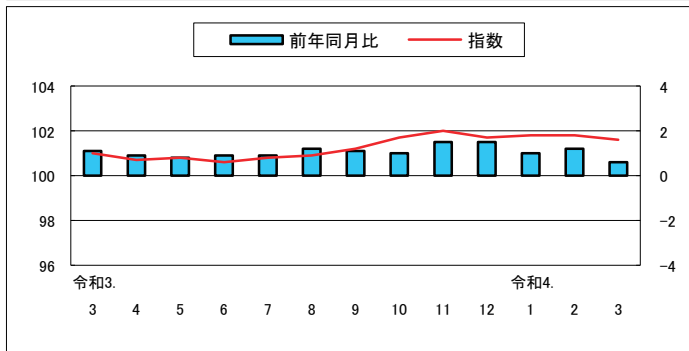



## 高知市中分類指数

(令和2年=100)

中 分 類	ウエイト	令和 03年 平均	令和 03年 3月	令和 04年 2月	令和 04年 3月	前月比 (%)	前年 同月比 (%)
<b>総 合</b>	<b>10000</b>	<b>99.7</b>	<b>100.0</b>	<b>100.3</b>	<b>100.5</b>	<b>0.2</b>	<b>0.5</b>
<b>食料</b>	<b>2659</b>	<b>100.1</b>	<b>99.4</b>	<b>102.1</b>	<b>101.7</b>	<b>△0.4</b>	<b>2.3</b>
穀類	206	99.0	99.9	99.7	99.2	△0.5	△0.6
魚介類	194	99.4	99.2	111.8	108.1	△3.3	8.9
肉類	248	101.7	102.2	99.7	102.5	2.8	0.2
乳卵類	118	102.3	99.7	99.0	100.6	1.7	0.9
野菜・海藻	251	99.2	93.2	100.5	99.8	△0.7	7.1
果物	101	101.2	99.1	107.0	99.5	△7.0	0.4
油脂・調味料	119	99.8	97.0	103.1	103.1	0.0	6.3
菓子類	234	99.1	98.7	102.2	100.7	△1.4	2.0
調理食品	394	100.8	100.5	101.4	101.1	△0.3	0.6
飲料	164	99.4	100.7	99.7	102.1	2.4	1.4
酒類	132	100.7	100.8	101.2	100.8	△0.3	0.0
外食	497	100.1	100.3	102.2	102.2	0.0	1.8
<b>住居</b>	<b>2031</b>	<b>100.7</b>	<b>100.4</b>	<b>100.7</b>	<b>101.3</b>	<b>0.6</b>	<b>0.9</b>
家賃	1647	100.6	100.2	100.4	100.8	0.4	0.6
設備修繕・維持	384	101.3	101.2	102.3	103.6	1.3	2.4
<b>光熱・水道</b>	<b>692</b>	<b>101.7</b>	<b>98.5</b>	<b>109.1</b>	<b>110.5</b>	<b>1.3</b>	<b>12.2</b>
電気代	345	101.6	97.0	111.6	113.5	1.7	17.0
ガス代	182	102.5	99.6	109.4	111.0	1.5	11.5
他の光熱	16	111.2	103.2	136.5	136.5	0.0	32.3
上下水道料	148	100.0	100.0	100.0	100.0	0.0	0.0
<b>家具・家事用品</b>	<b>398</b>	<b>101.6</b>	<b>100.6</b>	<b>98.0</b>	<b>98.1</b>	<b>0.1</b>	<b>△2.5</b>
家庭用耐久財	129	101.9	100.7	92.5	92.0	△0.5	△8.6
室内装備品	23	94.7	95.5	88.0	88.0	0.0	△7.9
寝具類	32	105.9	103.6	104.9	104.9	0.0	1.2
家事雑貨	72	99.8	98.7	101.9	102.0	0.1	3.3
家事用消耗品	100	103.5	102.3	101.5	102.6	1.1	0.3
家事サービス	42	100.0	100.0	100.0	100.0	0.0	0.0
<b>被服及び履物</b>	<b>342</b>	<b>102.1</b>	<b>101.2</b>	<b>103.4</b>	<b>104.0</b>	<b>0.5</b>	<b>2.7</b>
衣料	134	100.2	101.8	101.5	103.7	2.2	1.9
和服	2	100.0	100.0	100.0	100.0	0.0	0.0
洋服	132	100.2	101.8	101.5	103.7	2.2	1.9
シャツ・セーター・下着類	116	106.6	102.8	108.5	106.9	△1.5	4.0
シャツ・セーター類	80	107.6	103.2	106.6	105.8	△0.8	2.6
下着類	36	104.2	102.1	112.8	109.3	△3.0	7.1
履物類	46	100.0	100.0	100.0	100.0	0.0	0.0
他の被服	29	97.0	95.2	97.9	100.9	3.1	6.0
被服関連サービス	18	101.2	100.0	102.2	102.2	0.0	2.2

## 高知市中分類指数（続き）

（令和2年=100）

中 分 類	ウエイト	令和 03年 平均	令和 03年 3月	令和 04年 2月	令和 04年 3月	前月比 (%)	前年 同月比 (%)
<b>保健医療</b>	<b>435</b>	<b>100.4</b>	<b>100.7</b>	<b>100.0</b>	<b>99.8</b>	<b>△0.2</b>	<b>△0.8</b>
医薬品・健康保持用摂取品	121	99.5	100.3	98.8	98.4	△0.5	△1.9
保健医療用品・器具	93	103.2	102.7	103.2	103.1	△0.1	0.4
保健医療サービス	222	99.7	100.0	99.3	99.3	0.0	△0.7
<b>交通・通信</b>	<b>1559</b>	<b>94.0</b>	<b>99.8</b>	<b>91.4</b>	<b>91.4</b>	<b>0.0</b>	<b>△8.4</b>
交通	108	100.6	100.9	99.9	101.7	1.8	0.8
自動車等関係費	967	101.6	100.6	103.9	103.7	△0.2	3.1
通信	485	77.4	98.0	64.7	64.7	0.1	△34.0
<b>教育</b>	<b>293</b>	<b>102.2</b>	<b>102.0</b>	<b>102.8</b>	<b>102.9</b>	<b>0.1</b>	<b>1.0</b>
授業料等	195	99.5	98.9	99.7	99.7	0.0	0.8
教科書・学習参考教材	8	100.1	100.1	100.1	102.3	2.1	2.1
補習教育	90	108.1	108.8	109.7	110.0	0.3	1.1
<b>教養娯楽</b>	<b>900</b>	<b>100.7</b>	<b>99.9</b>	<b>100.9</b>	<b>101.3</b>	<b>0.3</b>	<b>1.4</b>
教養娯楽用耐久財	68	99.6	98.7	101.4	101.0	△0.3	2.3
教養娯楽用品	217	97.2	96.4	96.8	97.8	1.1	1.5
書籍・他の印刷物	120	101.1	100.5	101.9	102.1	0.2	1.6
教養娯楽サービス	495	102.2	101.5	102.4	102.6	0.1	1.1
<b>諸雑費</b>	<b>691</b>	<b>101.1</b>	<b>101.0</b>	<b>101.8</b>	<b>101.6</b>	<b>△0.2</b>	<b>0.6</b>
理美容サービス	113	100.0	100.0	100.0	100.0	0.0	0.0
理美容用品	172	99.8	100.5	100.6	99.1	△1.5	△1.4
身の回り用品	53	98.6	98.2	99.9	101.6	1.7	3.5
たばこ	48	108.5	106.8	113.5	113.5	0.0	6.3
他の諸雑費	305	101.4	101.2	101.7	101.7	0.0	0.6
<b>生鮮食品</b>	<b>370</b>	<b>99.4</b>	<b>95.1</b>	<b>107.5</b>	<b>103.0</b>	<b>△4.1</b>	<b>8.3</b>
生鮮魚介	107	98.8	99.5	117.8	110.8	△5.9	11.3
生鮮野菜	169	98.6	90.0	100.6	99.8	△0.8	10.9
生鮮果物	94	101.6	99.3	108.0	100.0	△7.4	0.7
<b>生鮮食品を除く総合</b>	<b>9630</b>	<b>99.7</b>	<b>100.2</b>	<b>100.0</b>	<b>100.4</b>	<b>0.3</b>	<b>0.2</b>
生鮮食品を除く食料	2289	100.3	100.1	101.2	101.5	0.3	1.3
持家の帰属家賃を除く総合	8726	99.6	100.0	100.3	100.5	0.1	0.5
持家の帰属家賃を除く住居	757	100.9	100.8	101.3	102.5	1.2	1.7
持家の帰属家賃を除く家賃	373	100.4	100.4	100.3	101.3	1.1	1.0
持家の帰属家賃及び生鮮食品を除く総合	8356	99.6	100.2	100.0	100.3	0.3	0.1
エネルギー	758	104.9	100.1	115.4	116.7	1.1	16.5
食料(酒類を除く)及びエネルギーを除く総合	6715	99.0	100.2	97.9	98.2	0.2	△2.1
教育関係費	379	101.7	101.5	101.8	102.1	0.2	0.6
教養娯楽関係費	917	100.5	99.9	100.9	101.4	0.5	1.5
情報通信関係費	545	80.7	99.5	69.5	69.5	0.0	△30.2
生鮮食品及びエネルギーを除く総合	8872	99.3	100.2	98.7	99.0	0.3	△1.2

# 高知市消費者物価指数

(令和2年=100)

			総合	食料	住居	光熱水道	家具・家事用品	被服及び履物	保健医療	交通・通信	教育	教養娯楽	諸雑費	生鮮食品を除く総合	生鮮食品及びエネルギーを除く総合	食料(酒類を除く)及びエネルギーを除く総合		
指 年 平 均	平成	22	95.1	88.1	101.6	86.5	95.3	90.7	96.0	97.8	107.7	100.1	98.5	95.8	-	99.0		
		23	94.8	88.1	101.0	88.2	90.4	91.0	95.9	98.9	105.3	95.2	102.0	95.4	-	97.9		
		24	94.7	88.6	100.4	89.9	91.0	90.6	95.0	99.1	105.5	94.2	101.4	95.2	-	97.4		
		25	94.9	88.4	99.9	92.2	89.7	89.3	94.3	100.7	105.6	93.1	102.9	95.5	-	97.1		
		26	97.6	92.1	100.6	97.9	94.1	91.0	95.0	103.1	107.1	95.8	106.7	97.9	-	99.0		
		27	98.7	95.4	100.4	96.8	95.6	94.5	95.8	101.9	107.9	97.1	107.1	98.7	98.7	99.9		
		28	98.5	97.2	100.0	93.3	94.7	96.5	96.4	98.8	107.9	98.0	107.3	98.4	99.1	100.0		
		29	99.2	98.2	99.5	95.8	97.2	96.6	97.4	99.4	108.2	98.4	107.3	99.1	99.3	99.9		
		30	99.6	98.8	99.0	99.9	94.1	95.6	98.4	100.6	107.8	99.0	107.7	99.5	99.2	99.6		
		令和元	100.1	98.8	99.4	101.9	96.8	98.2	99.3	100.4	106.6	100.2	106.4	100.2	99.8	100.1		
		2	100.0	100.0	100.0	100.0	100.0	100.0	100.0	100.0	100.0	100.0	100.0	100.0	100.0	100.0		
		3	99.7	100.1	100.7	101.7	101.6	102.1	100.4	94.0	102.2	100.7	101.1	99.7	99.3	99.0		
		数	令和3.	3	100.0	99.4	100.4	98.5	100.6	101.2	100.7	99.8	102.0	99.9	101.0	100.2	100.2	100.2
				4	99.0	98.5	101.1	98.9	103.8	102.3	100.4	92.3	102.8	100.7	100.7	99.3	99.1	98.9
				5	99.3	99.2	101.1	100.6	102.8	101.5	100.9	92.5	102.8	100.5	100.8	99.5	99.1	98.9
6	99.4			99.8	101.1	101.3	102.9	101.7	100.8	92.5	102.8	99.4	100.6	99.4	99.0	98.7		
7	99.6			99.7	101.0	102.2	101.4	101.2	100.7	93.5	102.8	101.1	100.8	99.7	99.2	98.9		
8	99.8			100.5	100.9	102.7	102.6	101.4	100.5	92.3	102.8	101.8	100.9	99.7	99.2	98.8		
9	100.0			101.8	100.9	103.4	102.1	102.2	100.2	92.2	102.8	100.2	101.2	99.7	99.0	98.6		
10	99.8			101.3	100.5	104.3	101.4	103.3	99.8	90.9	102.8	101.3	101.7	99.5	98.7	98.2		
11	99.9			100.5	100.6	105.7	100.8	106.0	100.2	91.4	102.8	100.9	102.0	99.9	98.9	98.3		
12	99.8			100.7	100.7	106.4	99.6	103.8	99.8	91.2	102.8	100.9	101.7	99.7	98.6	98.1		
令和4.	1			100.1	101.9	100.7	107.4	99.6	102.9	99.7	91.0	102.8	100.9	101.8	99.8	98.7	98.0	
	2			100.3	102.1	100.7	109.1	98.0	103.4	100.0	91.4	102.8	100.9	101.8	100.0	98.7	97.9	
	3			100.5	101.7	101.3	110.5	98.1	104.0	99.8	91.4	102.9	101.3	101.6	100.4	99.0	98.2	
前 月 比 (%)	令和3.			3	0.0	△0.6	0.1	0.3	0.5	1.1	0.3	0.0	2.5	△0.2	0.4	0.2	0.1	0.1
				4	△1.0	△0.9	0.7	0.5	3.1	1.0	△0.2	△7.6	0.8	0.8	△0.3	△0.9	△1.1	△1.3
		5	0.3	0.7	0.0	1.7	△0.9	△0.8	0.5	0.3	0.0	△0.2	0.1	0.2	0.1	0.0		
		6	0.1	0.6	0.1	0.7	0.1	0.3	△0.1	△0.1	0.0	△1.1	△0.2	0.0	△0.1	△0.2		
		7	0.3	△0.1	△0.1	0.9	△1.5	△0.5	△0.1	1.1	0.0	1.7	0.2	0.3	0.2	0.2		
		8	0.1	0.7	△0.1	0.5	1.2	0.2	△0.2	△1.2	0.0	0.7	0.1	0.0	△0.1	△0.1		
		9	0.3	1.4	0.0	0.7	△0.5	0.8	△0.3	△0.1	0.0	△1.6	0.3	△0.1	△0.1	△0.2		
		10	△0.2	△0.5	△0.4	0.9	△0.6	1.0	△0.4	△1.4	0.0	1.0	0.5	△0.1	△0.3	△0.3		
		11	0.1	△0.8	0.0	1.4	△0.6	2.7	0.4	0.6	0.0	△0.4	0.3	0.4	0.1	0.1		
		12	△0.1	0.2	0.1	0.6	△1.2	△2.1	△0.4	△0.2	0.0	0.0	△0.3	△0.2	△0.2	△0.2		
		令和4.	1	0.3	1.2	0.1	1.0	0.0	△0.9	△0.1	△0.3	0.0	0.0	0.1	0.2	0.1	△0.1	
			2	0.2	0.1	0.0	1.6	△1.6	0.5	0.3	0.5	0.0	0.0	0.0	0.2	0.0	0.0	
			3	0.2	△0.4	0.6	1.3	0.1	0.5	△0.2	0.0	0.1	0.3	△0.2	0.3	0.3	0.2	
		前 年 同 月 比 (%)	令和3.	3	0.0	0.3	1.4	△2.9	0.4	2.5	△0.1	△1.3	△0.3	△1.6	1.1	△0.1	0.1	0.2
				4	△0.8	△0.8	2.3	△2.1	1.3	0.3	0.7	△6.9	3.5	△0.8	0.9	△0.6	△0.7	△1.0
5	△0.5			△0.7	2.1	△0.2	2.5	0.9	1.7	△6.2	3.5	△0.8	0.8	△0.3	△0.7	△0.9		
6	△0.2			0.3	1.4	0.6	3.3	2.2	1.2	△6.1	3.5	△0.7	0.9	△0.2	△0.7	△1.0		
7	△0.7			△0.7	0.1	1.9	2.4	2.4	1.1	△6.7	3.5	0.2	0.9	△0.4	△1.0	△1.4		
8	△0.8			△1.5	△0.1	3.1	5.8	3.2	0.9	△8.2	3.5	1.8	1.2	△0.4	△1.0	△1.3		
9	△0.2			1.0	△0.1	4.7	3.7	0.8	△0.2	△8.0	3.5	1.4	1.1	△0.3	△1.0	△1.5		
10	△0.2			1.1	△0.4	6.4	1.5	1.7	△0.3	△9.0	3.3	3.4	1.0	△0.4	△1.3	△1.9		
11	0.2			1.3	△0.1	8.0	0.2	2.8	△0.3	△8.2	3.3	3.8	1.5	0.1	△1.1	△1.8		
12	0.0			1.4	0.0	8.6	△1.7	2.1	△0.8	△8.4	3.3	2.5	1.5	△0.2	△1.5	△2.1		
令和4.	1			0.0	1.6	0.5	9.3	△1.5	2.4	△0.5	△8.7	3.3	△0.1	1.0	△0.3	△1.5	△2.3	
	2			0.4	2.1	0.5	11.1	△2.1	3.2	△0.4	△8.4	3.3	0.8	1.2	0.0	△1.4	△2.1	
	3			0.5	2.3	0.9	12.2	△2.5	2.7	△0.8	△8.4	1.0	1.4	0.6	0.2	△1.2	△2.1	

# 高知市消費者物価指数年平均

(令和2年=100)

年	総合	前年比 (%)	食料	住居	光熱 水道	家具 家事用品	被服及び 履物	保健医療	交通 通信	教育	教養娯楽	諸雑費	生鮮食品 を除く 総合	生鮮食品及び エネルギー を除く総合	食料(酒類を 除く)及びエネルギー を除く総合
昭和 45	31.7	-	27.4	33.5	29.5	76.3	27.5	38.5	39.2	17.2	40.4	32.2	32.1	-	-
46	34.1	7.2	29.4	34.4	30.8	80.4	30.4	39.2	41.6	18.9	44.5	34.0	34.4	-	-
47	36.0	5.5	30.8	38.4	31.0	82.3	32.2	42.8	44.2	20.2	46.4	36.3	36.4	-	-
48	40.4	12.3	35.0	42.1	31.8	93.5	39.8	42.1	47.8	22.1	51.7	38.3	40.9	-	-
49	49.1	21.8	43.8	47.6	40.7	121.1	48.1	45.6	57.3	26.2	63.3	43.9	49.8	-	-
50	54.9	11.7	49.7	50.6	45.2	126.8	51.0	52.3	64.1	33.5	72.8	49.4	55.5	-	-
51	60.1	9.4	54.1	56.3	49.7	129.3	57.0	55.9	70.3	38.3	77.0	57.9	60.6	-	-
52	65.5	9.0	57.8	63.5	54.1	136.0	62.9	59.0	81.1	44.2	81.8	62.0	66.3	-	-
53	68.4	4.4	59.4	70.8	53.6	137.5	66.9	64.4	81.8	49.2	84.8	63.4	69.7	-	-
54	70.6	3.3	60.6	72.8	55.0	141.3	71.0	65.2	87.4	51.9	86.3	65.0	72.1	-	-
55	76.2	7.8	65.4	76.3	74.2	154.3	74.2	66.1	93.4	54.7	92.5	71.5	77.1	-	-
56	79.2	3.9	67.7	79.0	78.1	164.3	77.5	68.4	95.9	57.4	96.8	74.2	80.4	-	-
57	81.5	2.9	68.6	80.9	81.8	162.0	82.5	70.6	101.0	61.6	98.9	76.0	83.0	-	-
58	82.3	0.9	70.0	82.1	81.5	164.3	78.6	71.2	100.5	64.6	101.4	78.8	83.7	-	-
59	84.1	2.2	71.9	83.6	80.9	171.5	80.1	73.5	101.3	66.7	103.4	80.8	85.5	-	-
60	86.0	2.4	73.8	85.5	81.4	172.6	83.3	78.0	102.6	68.7	105.5	81.9	87.3	-	-
61	86.4	0.4	74.0	86.4	79.0	171.9	83.9	79.4	102.2	70.4	107.0	83.0	87.7	-	-
62	86.2	-0.2	73.5	88.3	74.8	169.3	83.3	80.9	102.2	70.9	107.4	83.7	87.7	-	-
63	86.9	0.8	74.8	89.4	73.5	168.8	84.3	80.8	102.0	72.0	107.7	83.7	88.1	-	-
平成 元	88.7	2.1	76.4	90.7	73.2	170.3	89.7	82.0	103.5	74.2	109.2	83.7	90.0	-	-
2	91.6	3.3	81.0	92.9	73.5	169.1	93.1	82.3	104.1	76.7	112.6	85.3	91.8	-	-
3	94.1	2.7	84.6	93.7	74.7	167.3	98.1	82.0	105.0	80.4	115.7	86.9	94.1	-	-
4	94.5	0.4	84.3	93.6	74.5	167.6	99.1	84.0	103.3	84.2	119.3	88.3	94.9	-	-
5	95.0	0.6	85.1	93.9	74.7	160.5	98.6	85.0	104.0	87.7	121.0	89.7	95.5	-	-
6	95.7	0.7	85.7	95.4	74.8	155.6	100.4	84.3	103.8	90.2	120.7	91.9	96.2	-	-
7	95.8	0.1	85.3	96.6	76.4	151.4	100.4	83.8	104.0	93.4	119.7	92.1	96.2	-	-
8	96.0	0.3	85.0	97.8	76.0	151.5	102.8	85.1	103.7	95.9	118.3	93.0	96.5	-	-
9	97.6	1.6	86.6	98.6	79.9	149.8	104.4	89.2	104.1	98.5	120.0	93.6	98.1	-	-
10	98.7	1.2	88.5	99.9	78.4	146.1	108.1	95.8	101.3	100.6	120.0	94.2	98.6	-	-
11	98.9	0.2	88.7	101.3	77.5	142.0	108.9	95.3	100.4	102.9	119.8	95.0	99.1	-	-
12	98.1	-0.9	86.6	101.5	78.8	138.6	105.6	94.2	101.0	105.0	119.5	94.6	98.9	-	-
13	97.3	-0.8	86.3	101.2	79.5	134.3	100.7	95.8	101.0	107.0	114.6	94.8	98.0	-	-
14	96.3	-1.0	86.1	100.5	80.3	124.8	98.1	94.6	99.5	108.5	111.1	95.7	97.1	-	-
15	95.9	-0.4	86.0	100.5	80.1	119.4	94.4	97.9	99.4	110.3	108.7	95.7	96.6	-	-
16	96.0	0.1	86.9	101.0	80.2	112.9	94.5	98.1	99.5	111.5	106.4	96.3	96.3	-	-
17	95.6	-0.4	85.9	101.7	81.1	108.6	92.9	97.9	100.0	113.3	105.9	95.5	96.1	-	101.5
18	95.3	-0.3	85.4	100.6	84.3	108.4	90.2	97.9	99.7	115.6	104.5	95.9	96.0	-	100.6
19	95.3	0.0	84.6	101.6	85.4	106.4	91.8	97.5	99.7	116.9	103.4	96.9	96.1	-	100.6
20	96.7	1.4	87.3	101.0	88.9	106.0	92.0	96.8	102.0	117.7	103.9	97.3	97.5	-	100.6
21	95.7	-1.0	89.3	100.4	86.8	102.7	91.6	95.9	96.6	118.2	100.9	96.7	96.3	-	99.7
22	95.1	-0.6	88.1	101.6	86.5	95.3	90.7	96.0	97.8	107.7	100.1	98.5	95.8	-	99.0
23	94.8	-0.4	88.1	101.0	88.2	90.4	91.0	95.9	98.9	105.3	95.2	102.0	95.4	-	97.9
24	94.7	0.0	88.6	100.4	89.9	91.0	90.6	95.0	99.1	105.5	94.2	101.4	95.2	-	97.4
25	94.9	0.1	88.4	99.9	92.2	89.7	89.3	94.3	100.7	105.6	93.1	102.9	95.5	-	97.1
26	97.6	2.9	92.1	100.6	97.9	94.1	91.0	95.0	103.1	107.1	95.8	106.7	97.9	-	99.0
27	98.7	1.1	95.4	100.4	96.8	95.6	94.5	95.8	101.9	107.9	97.1	107.1	98.7	98.7	99.9
28	98.5	-0.1	97.2	100.0	93.3	94.7	96.5	96.4	98.8	107.9	98.0	107.3	98.4	99.1	100.0
29	99.2	0.6	98.2	99.5	95.8	97.2	96.6	97.4	99.4	108.2	98.4	107.3	99.1	99.3	99.9
30	99.6	0.5	98.8	99.0	99.9	94.1	95.6	98.4	100.6	107.8	99.0	107.7	99.5	99.2	99.6
令和 元	100.1	0.5	98.8	99.4	101.9	96.8	98.2	99.3	100.4	106.6	100.2	106.4	100.2	99.8	100.1
2	100.0	-0.1	100.0	100.0	100.0	100.0	100.0	100.0	100.0	100.0	100.0	100.0	100.0	100.0	100.0
3	99.7	-0.3	100.1	100.7	101.7	101.6	102.1	100.4	94.0	102.2	100.7	101.1	99.7	99.3	99.0

鉱工業生産指数の動向〈令和4年2月〉

公表日 令和4年4月28日  
高知県統計分析課  
088-823-9345(直通)

〈概況〉

－ 生産 対前月比 8.6% 減 －

令和4年2月の高知県鉱工業生産指数(季節調整済指数)は、鉱工業総合で86.2と前月に比べ 8.6% 減となりました。

(平成27年=100)

業種	季節調整済指数		原指数	
	指数	対前月比(%)	指数	対前年同月比(%)
鉱工業総合	86.2	△ 8.6	86.6	2.6
製造工業総合	85.9	△ 8.9	86.4	1.3
鉄鋼業	102.1	△ 4.1	101.9	9.1
金属製品工業	87.7	△ 13.8	92.0	10.3
機械工業	70.6	△ 21.7	83.2	15.4
電気機械工業	86.0	△ 9.6	85.6	△ 15.3
窯業・土石製品工業	81.1	△ 4.1	86.0	12.7
化学工業	87.1	△ 5.5	86.8	△ 4.6
パルプ・紙・紙加工品工業	95.8	△ 1.0	98.7	△ 1.0
繊維工業	92.3	7.0	84.9	△ 19.4
木材・木製品工業	90.3	△ 3.2	85.0	6.3
食料品工業	91.3	△ 5.1	79.9	△ 4.2
その他の工業	94.5	1.0	86.7	△ 8.1
鉱業	103.1	12.7	97.1	125.8

高知県の鉱工業生産指数

		鉱工業総合						
		製造工業総合						
			鉄鋼業	金属製品工業	機械工業	電気機械工業	窯業・土石製品工業	
ウェイト		10000.0	9783.0	399.4	480.6	2144.6	839.8	1093.1
年平均	平成 28年	100.9	101.1	97.7	95.0	106.2	104.7	96.8
	29	104.2	104.4	108.0	97.1	111.7	110.4	96.6
	30	103.1	103.3	121.2	106.5	108.9	108.5	90.9
	令和 元	99.3	99.4	110.0	107.9	107.3	100.4	90.4
	2	93.0	93.1	88.5	82.9	93.0	92.0	87.5
	3	92.1	92.2	100.3	91.0	82.1	99.6	87.2
原指数	令和3年 2月	84.4	85.3	93.4	83.4	72.1	101.1	76.3
	3	116.7	117.1	99.0	82.8	170.6	104.0	92.1
	4	92.6	92.5	104.6	78.7	73.9	104.5	63.8
	5	93.6	93.5	94.6	81.4	89.1	93.4	91.8
	6	91.0	90.7	107.5	94.6	54.6	105.2	96.0
	7	94.5	94.3	97.8	91.7	82.0	106.4	76.3
	8	91.8	91.9	99.9	109.4	94.4	92.8	92.7
	9	92.1	91.8	110.7	108.5	78.8	102.7	101.3
	10	85.9	86.0	113.6	102.4	59.0	102.6	86.9
	11	95.6	95.6	96.5	88.6	86.4	97.4	105.3
	12	84.0	83.6	99.5	90.4	42.5	92.7	87.0
	令和4年 1	85.4	85.4	99.4	93.8	91.2	83.2	73.6
	2	86.6	86.4	101.9	92.0	83.2	85.6	86.0
	対前年同月比	2.6	1.3	9.1	10.3	15.4	△ 15.3	12.7
季節調整済指数	令和3年 2月	84.0	84.8	93.6	79.5	61.2	101.6	72.0
	3	109.3	109.7	92.2	76.0	182.7	97.1	85.0
	4	97.3	97.2	100.5	78.7	95.8	103.1	82.2
	5	97.4	97.2	103.6	93.6	87.3	111.2	95.8
	6	90.8	90.6	104.7	92.0	64.0	105.4	88.7
	7	91.7	91.3	100.6	93.7	69.8	101.6	89.1
	8	91.3	91.3	113.5	104.2	81.3	96.7	94.4
	9	90.6	90.3	106.2	109.8	68.9	94.5	96.8
	10	87.5	87.6	107.7	100.9	65.0	99.2	89.7
	11	88.9	89.0	94.0	93.9	71.0	95.3	88.3
	12	84.8	84.9	95.9	85.3	64.5	87.3	76.0
	令和4年 1	94.3	94.3	106.5	101.7	90.2	95.1	84.6
	2	86.2	85.9	102.1	87.7	70.6	86.0	81.1
	対前月比	△ 8.6	△ 8.9	△ 4.1	△ 13.8	△ 21.7	△ 9.6	△ 4.1

鉱工業生産指数の推移（季節調整済）  
（平成27年＝100）

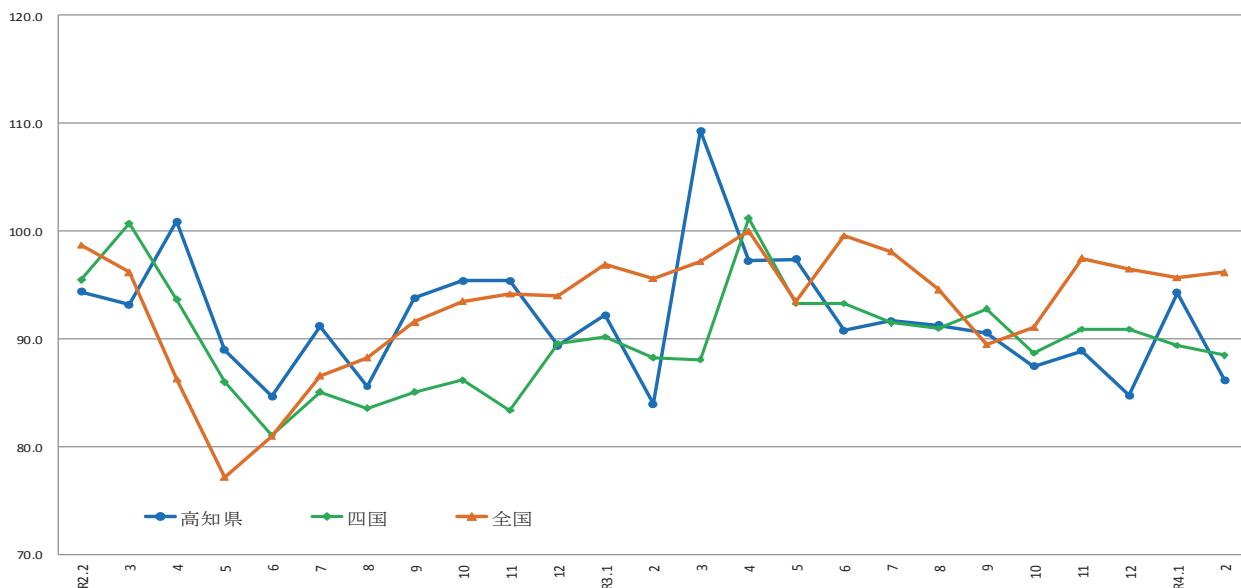

	R2.2	3	4	5	6	7	8	9	10	11	12	R3.1	2	3	4	5	6	7	8	9	10	11	12	R4.1	2
高知県	94.4	93.2	100.9	89.0	84.7	91.2	85.6	93.8	95.4	95.4	89.4	92.2	84.0	109.3	97.3	97.4	90.8	91.7	91.3	90.6	87.5	88.9	84.8	94.3	86.2
四国	95.5	100.7	93.7	86.0	81.1	85.1	83.6	85.1	86.2	83.4	89.6	90.2	88.3	88.1	101.2	93.3	93.3	91.5	91.0	92.8	88.7	90.9	90.9	89.4	88.5
全国	98.7	96.2	86.3	77.2	81.0	86.6	88.3	91.6	93.5	94.2	94.0	96.9	95.6	97.2	100.0	93.5	99.6	98.1	94.6	89.5	91.1	97.5	96.5	95.7	96.2

出典：四国経済産業局（四国）、経済産業省（全国）  
※四国経済産業局（四国）は、最新月の数値のみ速報値となっております。

（平成27年＝100）

						鉱業
化学工業	パルプ・紙・紙加工品工業	繊維工業	木材・木製品工業	食料品工業	その他の工業	
248.2	996.2	304.2	569.7	1885.2	822.0	217.0
95.5	102.3	101.2	92.5	103.4	95.3	94.5
91.7	105.3	100.7	100.4	104.7	98.1	95.7
102.0	103.7	108.2	100.8	99.7	97.0	97.2
104.6	97.5	104.3	89.6	97.9	89.4	94.1
96.7	93.7	105.8	78.8	100.0	97.7	89.4
98.0	96.4	93.7	89.2	97.1	97.7	90.8
91.0	99.7	105.4	80.0	83.4	94.3	43.0
98.5	107.1	92.7	100.0	99.0	133.0	102.1
96.0	103.8	103.5	95.0	109.6	109.8	96.7
82.4	93.9	100.1	85.0	103.4	97.4	100.1
84.0	100.3	103.5	90.0	103.3	109.4	106.5
87.5	101.3	100.4	90.0	104.1	110.2	99.1
85.0	83.3	83.9	85.0	98.6	74.2	86.8
98.8	90.9	92.9	85.0	92.0	85.8	105.1
107.3	93.5	84.3	90.0	91.1	86.1	81.4
110.5	104.4	87.9	100.0	95.2	93.6	98.0
128.5	89.7	80.2	95.0	101.1	98.0	101.1
104.6	89.4	79.0	90.0	81.9	73.4	82.3
86.8	98.7	84.9	85.0	79.9	86.7	97.1
△ 4.6	△ 1.0	△ 19.4	6.3	△ 4.2	△ 8.1	125.8
91.3	96.8	114.6	85.0	95.3	102.8	45.6
76.4	100.8	87.6	88.6	97.2	104.3	91.4
103.1	95.1	98.2	93.1	101.5	100.1	98.4
86.3	95.4	107.8	89.8	101.1	105.3	108.6
92.9	95.4	94.4	89.6	102.5	102.5	102.1
121.4	99.6	92.5	95.0	96.9	105.2	107.4
131.6	94.8	84.6	95.0	95.6	88.3	92.5
119.8	97.1	93.5	90.3	95.7	98.4	105.6
101.6	95.4	84.0	85.6	90.2	88.7	82.8
92.2	102.9	88.8	93.0	97.5	92.1	89.3
100.1	87.4	84.4	89.7	94.9	84.3	86.5
92.2	96.8	86.3	93.3	96.2	93.6	91.5
87.1	95.8	92.3	90.3	91.3	94.5	103.1
△ 5.5	△ 1.0	7.0	△ 3.2	△ 5.1	1.0	12.7

### 製造鉱工業総合及び3分類平均の推移(季節調整済)

(平成27年=100)

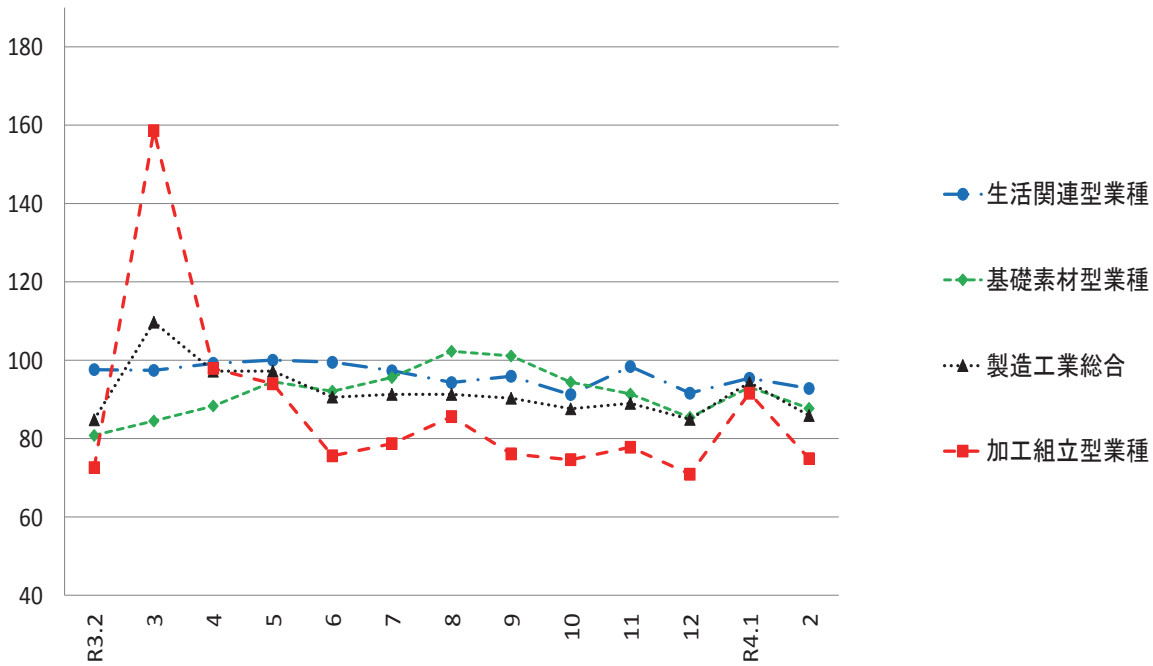

### 加工組立型業種の推移(季節調整済)

(平成27年=100)

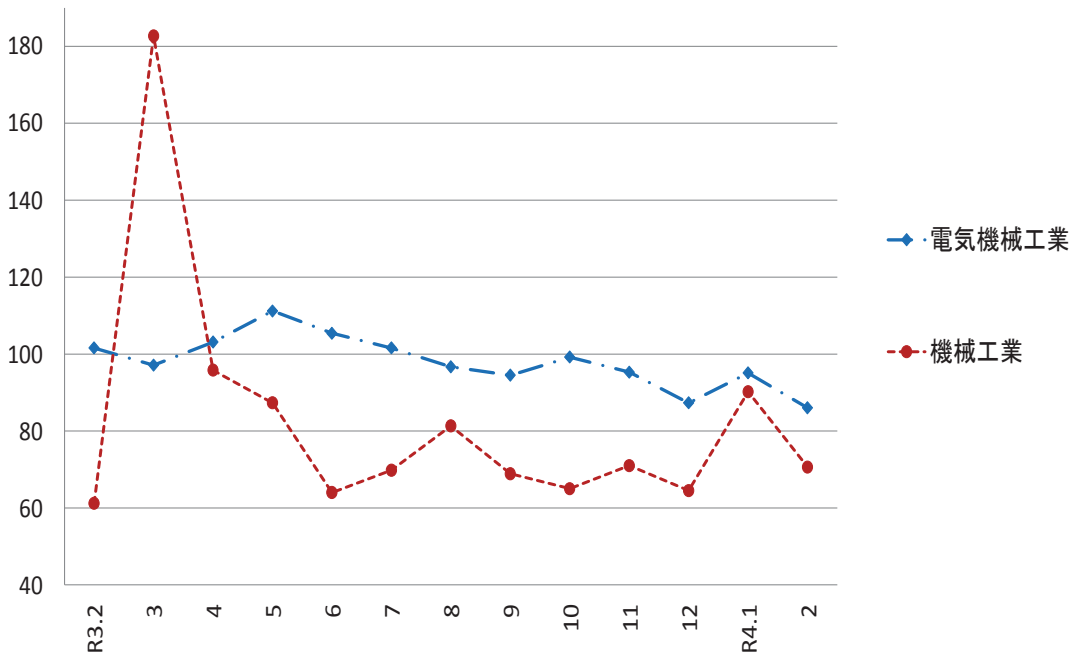

### 基礎素材型業種の推移(季節調整済)

(平成27年=100)

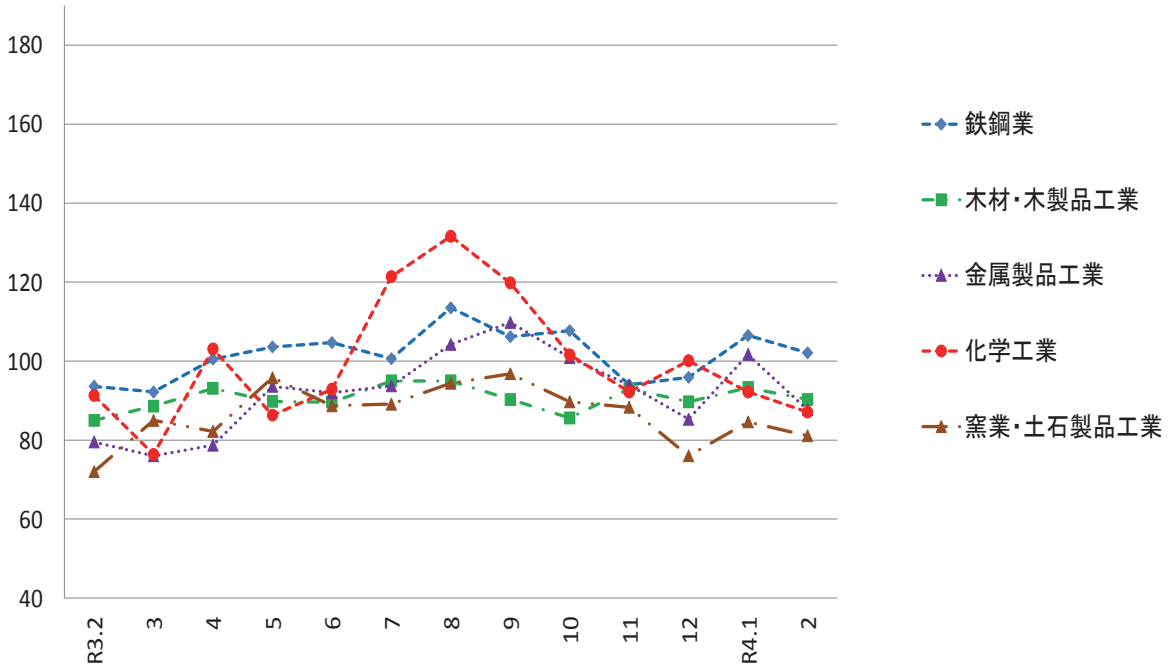

### 生活関連型業種の推移(季節調整済)

(平成27年=100)

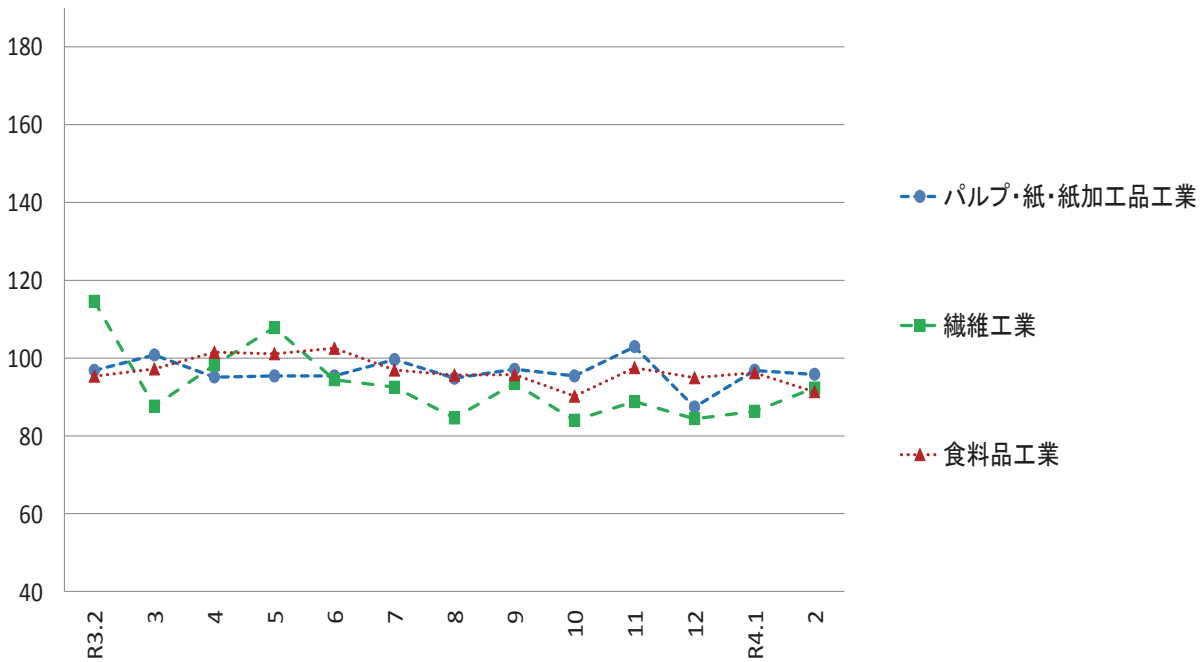



# 毎月勤労統計調査地方調査 <令和4年2月分(速報)>

公表日 令和4年4月28日  
高知県統計分析課  
823-9783

## 《事業所規模 5人以上》

### 1. 賃金の動き(1表参照)

		対前月比(差)	対前年同月比(差)
現金給与総額	224,146 円	△ 2.3 %	△ 0.1 %
きまって支給する給与	222,636 円	△ 0.8 %	△ 0.3 %
特別に支払われた給与	1,510 円	△ 3,497 円	331 円

### 2. 労働時間の動き(2表参照)

		対前月比(差)	対前年同月比(差)
出勤日数	17.9 日	△ 0.1 日	△ 0.2 日
総実労働時間	133.8 時間	△ 0.2 %	0.1 %
所定外労働時間	6.7 時間	△ 2.9 %	△ 1.5 %

### 3. 雇用の動き(3表参照)

常用労働者数	225,040 人	0.0 %	2.5 %
パート労働者比率	29.6 %	0.5 pt	0.2 pt
労働異動率			
入職率	1.38 %		△ 0.28 pt
離職率	1.33 %		△ 0.38 pt

## 利用上の注意

- 令和4年1月分確報公表時から、指数は、令和2年平均を100とする令和2年基準となりました。これに伴い、令和4年1月分以降と比較できるように、令和3年12月分までの指数を令和2年平均が100となるように改定しました。令和3年12月分までの増減率は、一部を除き、改定前の指数で計算しているため、改定後の指数で計算した場合と必ずしも一致しません。
- 「-」は該当データのないものを示し、「x」は標本数が寡少につき秘匿のため公表できないもの。「0」は集計単位未満のデータ量を示します。
- 「鉱業、採石業、砂利採取業」については、調査事業所数が少ないので公表しませんが、調査産業計には含まれます。
- 対前年同月増減率は指数により作成しています。実数で計算した場合に必ずしも一致しません。
- 平成29年1月分から日本標準産業分類(平成25年10月改定)に基づき表章しています。平成21年以前の結果との接続については、厚生労働省のWebページ(<https://www.mhlw.go.jp/toukei/list/dl/maikin-hyosyo.pdf>)を参照ください。
- 常用労働者とは、
  - ① 期間を定めずに雇われている者
  - ② 1か月以上の期間を定めて雇われている者のいずれかに該当する者をいいます。
- パートタイム労働者とは、常用労働者のうち、
  - ① 1日の所定労働時間が一般の労働者より短い者
  - ② 1日の所定労働時間が一般の労働者と同じで1週の所定労働日数が一般の労働者より短い者のいずれかに該当する労働者のことです。また、一般労働者とは、常用労働者のうち、パートタイム労働者でない労働者です。
- 入職(離職)率とは、前月末労働者数に対する月間の入職(離職)者の割合(%)です。なお、入職(離職)者には、同一企業内での事業所間の異動者を含みます。
- 調査対象事業所のうち第一種事業所(事業所規模30人以上)の抽出方法は、従来の2~3年に一度行う総入れ替え方式から、毎年1月分調査時に行う部分入れ替え方式に平成30年から変更となりました。賃金、労働時間指数とその増減率は、総入れ替え方式のときに行っていた過去に遡った改定は実施しません。
- 確報値は、速報値の集計後に新たに提出された調査票を加え再集計したものです。そのため、速報値は確報値で改訂される場合があります。

## <給与の構成について>

①現金給与総額	②きまって支給する給与		⑤特別に支払われた給与
	③所定内給与	④超過労働給与	
①=②+⑤	②=③+④	③	④
		③	④

\*①現金給与総額は、社会保険料や所得税等を控除する前の総支給額です。

\*③所定内給与とは、基本給、業績手当、職務手当等のことです。

\*④超過労働給与とは、残業手当や深夜勤務手当等のことです。

\*⑤特別に支払われた給与とは、賞与(いわゆるボーナス)、ベースアップの差額追給等のことです。

【事業所規模 5人以上】

(1表) 月間現金給与額

(単位:円、%)

産 業	現金給与総額		きまって支給する給与			所定内給与		特別に支払われた給与				
	対前月 増減率	対前年同月 増減率	対前月 増減率	対前年同月 増減率	対前月 増減率	対前月 増減率	対前月 増減率	対前月 増減率	対前年同月 増減率	対前年同月 増減率		
全国(調査産業計・確報値)	268,898	△ 2.2	1.2	264,024	0.2	1.0	245,530	0.2	0.8	4,874	△ 6,377	367
高知県(調査産業計)	224,146	△ 2.3	△ 0.1	222,636	△ 0.8	△ 0.3	209,302	△ 1.6	△ 1.0	1,510	△ 3,497	331
建設業	316,054	6.4	△ 1.5	297,152	0.0	△ 7.4	276,162	△ 1.4	△ 6.6	18,902	18,891	18,836
製造業	238,654	1.5	△ 1.5	238,439	2.4	0.5	221,769	1.3	1.7	215	△ 2,054	△ 4,767
電気・ガス・熱供給・水道業	403,067	△ 0.1	23.6	403,067	△ 0.1	23.6	373,311	0.1	19.5	0	0	0
情報通信業	295,497	△ 29.3	3.9	294,932	5.0	3.9	270,740	5.0	0.3	565	△ 136,714	565
運輸業, 郵便業	239,905	1.7	12.3	239,905	1.7	12.3	207,857	2.0	17.2	0	0	0
卸売業, 小売業	187,820	1.2	1.5	187,513	1.0	1.7	178,696	1.7	△ 0.4	307	302	△ 496
金融業, 保険業	244,546	△ 21.7	△ 14.3	244,546	△ 7.0	△ 13.9	237,787	△ 7.2	△ 13.8	0	△ 49,644	△ 1,065
不動産業, 物品賃貸業	194,421	△ 0.8	△ 3.2	194,421	△ 0.5	△ 3.2	159,852	△ 4.7	△ 15.7	0	△ 592	0
学術研究, 専門・技術サービス業	273,297	△ 4.5	△ 23.8	270,427	△ 1.5	△ 24.6	256,696	△ 1.7	△ 25.7	2,870	△ 8,626	2,870
宿泊業, 飲食サービス業	116,356	△ 6.9	6.2	115,931	△ 7.1	9.6	112,901	△ 5.6	14.5	425	234	△ 3,442
生活関連サービス業, 娯楽業	181,068	△ 11.4	△ 12.6	181,068	△ 8.1	△ 12.5	171,387	△ 7.6	△ 12.7	0	△ 7,157	0
教育, 学習支援業	293,411	1.4	△ 5.4	292,688	1.2	△ 5.6	290,867	1.3	△ 5.7	723	560	331
医療, 福祉	245,858	△ 3.3	△ 1.3	245,851	△ 1.2	△ 1.3	227,614	△ 3.8	△ 3.4	7	△ 5,298	△ 100
複合サービス業	301,128	0.8	3.9	300,816	1.4	4.0	287,447	0.7	6.3	312	△ 1,860	△ 336
サービス業(他に分類されないもの)	194,181	△ 1.6	8.3	193,379	△ 2.0	8.3	183,425	△ 2.3	6.4	802	796	△ 199

注) ① 特別に支払われた給与については指数を作成していないため、実数による増減差です。  
 ② 「現金給与総額」=「きまって支給する給与」+「特別に支払われた給与」+「きまって支給する給与」+「所定内給与」+「超過労働給与」  
 ③ 「-」は該当データの無いものを示し、「x」は標本数が寡少につき秘匿のため公表できないもの。「0」は集計単位未満のデータ量を示す。

令和4年2月

【事業所規模 5人以上】

(2表) 月間実労働時間数および出勤日数

(単位:時間、日、%)

産 業	総実労働時間			所定内労働時間			所定外労働時間			出勤日数		
	対前月 増減率	対前年同月 増減率	対前年同月 増減率	対前月 増減率	対前年同月 増減率	対前月 増減率	対前月 増減率	対前年同月 増減率	対前月 増減率	対前年同月 増減率	対前月 増減率	対前年同月 増減率
全国(調査産業計・確報値)	130.3	0.7	△ 0.4	120.5	0.6	△ 0.8	9.8	2.1	5.1	16.9	0.1	△ 0.2
高知県(調査産業計)	133.8	△ 0.2	0.1	127.1	△ 0.1	0.1	6.7	△ 2.9	△ 1.5	17.9	△ 0.1	△ 0.2
建設業	161.2	7.3	2.0	149.0	6.9	3.3	12.2	13.0	△ 11.5	20.6	1.1	0.7
製造業	156.5	7.6	△ 2.5	146.6	7.0	△ 1.3	9.9	16.5	△ 18.3	19.2	1.0	△ 0.7
電気・ガス・熱供給・水道業	144.3	△ 0.1	15.1	134.7	△ 0.2	12.9	9.6	2.1	60.5	17.8	0.0	1.8
情報通信業	157.3	△ 5.5	7.7	143.6	△ 6.4	5.1	13.7	5.4	45.3	17.6	△ 1.4	△ 0.2
運輸業, 郵便業	168.6	△ 2.4	5.4	149.5	0.5	6.6	19.1	△ 20.4	△ 2.3	19.7	△ 0.2	0.3
卸売業, 小売業	132.0	0.0	3.6	126.5	0.2	1.8	5.5	△ 5.2	72.8	18.9	0.0	0.5
金融業, 保険業	125.0	△ 2.0	△ 3.6	120.6	△ 2.3	△ 2.4	4.4	7.3	△ 27.4	17.2	△ 0.7	0.3
不動産業, 物品賃貸業	142.6	0.5	8.6	122.2	△ 1.7	△ 1.9	20.4	15.9	203.2	18.5	0.7	0.1
学術研究, 専門・技術サービス業	131.2	△ 1.5	△ 10.5	122.8	△ 2.1	△ 8.0	8.4	7.7	△ 36.7	17.2	△ 0.4	△ 0.8
宿泊業, 飲食サービス業	97.3	△ 7.3	5.4	95.3	△ 6.1	9.2	2.0	△ 42.9	△ 59.9	14.9	△ 1.0	△ 0.5
生活関連サービス業, 娯楽業	133.1	△ 6.3	1.3	128.2	△ 6.4	2.0	4.9	△ 2.0	△ 15.0	18.0	△ 0.8	0.0
教育, 学習支援業	132.7	4.8	2.6	123.4	6.0	1.2	9.3	△ 8.8	26.8	16.6	1.1	0.2
医療, 福祉	133.3	△ 1.2	△ 3.8	129.1	△ 1.6	△ 4.0	4.2	13.5	3.1	17.9	△ 0.1	△ 0.3
複合サービス業	134.1	△ 10.3	△ 2.4	130.2	△ 8.6	0.1	3.9	△ 44.3	△ 44.9	17.1	△ 1.9	△ 0.4
サービス業(他に分類されないもの)	123.4	△ 2.5	△ 5.4	117.1	△ 1.8	△ 4.5	6.3	△ 13.7	△ 19.5	17.6	△ 1.0	△ 1.1

注) ① 出勤日数については指数を作成していないので、実数による増減差です。  
 ② 「-」は該当データの無いものを示し、「x」は標本数が寡少につき秘匿のため公表できないもの。「0」は集計単位未満のデータ量を示す。

令和4年2月

(図1) 賃金・労働時間・常用雇用指数(令和2年平均=100)の変化(事業所規模5人以上)

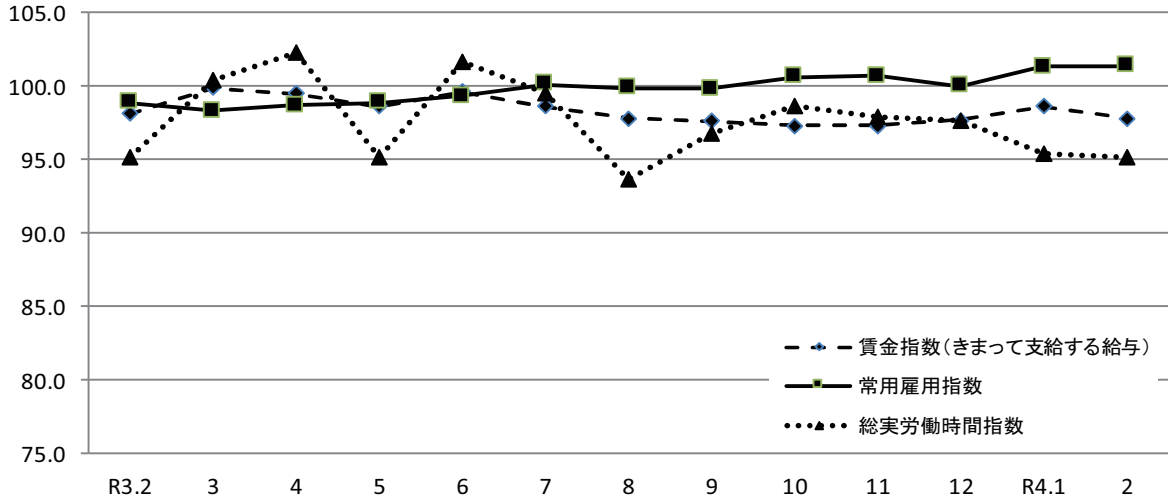

《事業所規模5人以上》

(3表) 常用労働者数および労働異動率

(単位:人、%、ポイント)

産 業	本調査期間末常用労働者数			労働異動率				
	対前月 増減率	対前年同月 増 減 率	パートタイム 労働者比率	入職率	対前年同月 増 減 差	離職率	対前年同月 増 減 差	
全国(調査産業計・確報値)	50,748,506	△0.2	0.5	31.4	1.48	0.02	1.75	0.08
高知県(調査産業計)	225,040	0.0	2.5	29.6	1.38	△0.28	1.33	△0.38
建設業	14,572	△0.8	△4.3	3.9	0.42	△0.14	1.25	△0.09
製造業	20,754	△0.3	11.4	15.6	0.67	△0.80	1.02	0.08
電気・ガス・熱供給・水道業	1,268	0.1	48.7	4.3	0.32	0.32	0.24	△0.24
情報通信業	2,648	△1.9	0.0	6.9	0.22	0.07	2.08	△0.15
運輸業,郵便業	9,831	△0.1	3.7	14.2	0.98	0.14	1.03	0.83
卸売業,小売業	42,127	△0.7	△2.8	40.1	1.04	△1.40	1.78	0.09
金融業,保険業	5,763	0.5	0.7	4.9	0.70	△2.20	0.17	△3.35
不動産業,物品賃貸業	1,901	△0.9	16.3	35.2	1.09	△0.23	1.98	1.29
学術研究,専門・技術サービス業	4,254	△0.6	142.3	15.6	0.56	0.21	1.12	1.12
宿泊業,飲食サービス業	28,621	4.1	17.7	69.1	6.07	3.34	2.01	△2.17
生活関連サービス業,娯楽業	6,718	△0.6	△11.5	32.7	1.32	△2.48	1.91	△0.66
教育,学習支援業	15,762	1.0	0.5	26.7	1.60	1.14	0.59	△0.88
医療,福祉	58,333	△1.0	0.9	22.8	0.28	△0.93	1.26	0.38
複合サービス業	3,018	△0.1	△5.0	6.6	0.33	0.28	0.46	0.41
サービス業(他に分類されないもの)	9,170	0.3	△17.2	33.0	1.00	△0.80	0.68	△2.52

注) ① 労働異動率については指数を作成していないので、実数による増減差です。 令和4年2月  
 ② 「-」は該当データのないものを示し、「x」は標本数が寡少につき秘匿のため公表できないもの。「0」は集計単位未満のデータ量を示す。

《事業所規模5人以上》

(4表) 産業別・就業形態別常用労働者数、月間給与額、労働時間等

(単位:人、円、日、時間)

就業形態	産 業	本調査期間末 労働者数	現金給与 総 額	きまって 支給する 給 与		特別に 支払われた 給 与	出 勤 日 数	総 実 所 定 内 所 定 外 労働時間	所 定 内 所 定 外 労働時間	所 定 内 所 定 外 労働時間	
				所定内 給 与	超過労働 給 与						
一般労働者	調 査 産 業 計	158,383	279,214	277,224	258,873	18,351	1,990	19.5	156.8	147.7	9.1
	製 造 業	17,513	262,478	262,250	243,478	18,772	228	19.7	164.7	153.9	10.8
	卸 売 業, 小 売 業	25,245	253,119	253,119	238,825	14,294	0	20.4	162.9	154.1	8.8
	医 療, 福 祉	45,023	283,214	283,205	260,238	22,967	9	19.1	150.1	144.9	5.2
パートタイム 労働者	調 査 産 業 計	66,657	92,106	91,745	90,440	1,305	361	14.2	78.7	77.7	1.0
	製 造 業	3,241	111,539	111,393	105,936	5,457	146	16.6	112.9	107.7	5.2
	卸 売 業, 小 売 業	16,882	90,572	89,807	89,145	662	765	16.6	86.0	85.3	0.7
	医 療, 福 祉	13,310	120,136	120,136	117,817	2,319	0	13.8	77.1	76.0	1.1

令和4年2月

統計表:事業所規模 5人以上

賃金指数(現金給与総額)

(R 2年平均=100)

区分	調査産業計		建設業		製造業		電気・ガス・熱供給・水道業		情報通信業		運輸業,郵便業		卸売業,小売業		金融業,保険業	
	名目	実質	名目	実質	名目	実質	名目	実質	名目	実質	名目	実質	名目	実質	名目	実質
平成26年平均	106.4	109.9	97.7	100.9	97.3	100.5	106.3	109.8	122.8	126.9	101.0	104.3	99.6	102.9	116.2	120.0
27	111.3	113.8	92.5	94.6	97.6	99.8	114.1	116.7	141.3	144.5	104.8	107.2	119.0	121.7	129.4	132.3
28	109.1	111.7	108.0	110.5	101.3	103.7	x	x	146.4	149.8	107.2	109.7	101.0	103.4	123.9	126.8
29	111.8	113.7	138.7	141.1	101.6	103.4	x	x	138.7	141.1	108.5	110.4	109.1	111.0	116.3	118.3
30	99.6	100.1	90.8	91.3	105.2	105.7	123.5	124.1	114.2	114.8	101.0	101.5	100.4	100.9	117.8	118.4
令和元年	101.0	101.0	97.9	97.9	97.6	97.6	103.5	103.5	100.6	100.6	103.8	103.8	96.9	96.9	110.9	110.9
2	100.0	100.0	100.0	100.0	100.0	100.0	100.0	100.0	100.0	100.0	100.0	100.0	100.0	100.0	100.0	100.0
令和3年2月	83.2	83.5	95.3	95.6	92.4	92.7	71.6	71.8	81.1	81.3	81.2	81.4	82.7	82.9	85.5	85.8
3月	87.8	87.9	106.2	106.3	90.4	90.5	72.2	72.3	81.0	81.1	94.4	94.5	85.3	85.4	89.8	89.9
4月	85.2	86.1	95.5	96.6	93.8	94.8	75.4	76.2	118.8	120.1	88.7	89.7	85.9	86.9	84.0	84.9
5月	88.9	89.6	95.2	96.0	96.0	96.8	72.7	73.3	83.4	84.1	87.0	87.7	81.2	81.9	116.7	117.6
6月	144.3	145.2	203.3	204.5	127.9	128.7	196.0	197.2	129.3	130.1	98.1	98.7	108.9	109.6	181.4	182.5
7月	100.7	101.1	133.9	134.4	130.5	131.0	94.1	94.5	121.1	121.6	127.2	127.7	93.3	93.7	81.3	81.6
8月	83.9	84.2	102.0	102.4	97.1	97.5	75.7	76.0	81.2	81.5	83.6	83.9	82.5	82.8	80.8	81.1
9月	82.7	82.6	99.3	99.2	93.0	92.9	83.1	83.0	82.9	82.8	86.3	86.2	79.1	79.0	81.9	81.8
10月	84.2	84.3	96.3	96.4	92.2	92.3	78.2	78.3	114.7	114.8	84.3	84.4	86.8	86.9	80.4	80.5
11月	87.9	87.8	102.2	102.1	104.1	104.0	73.7	73.6	81.8	81.7	84.4	84.3	82.7	82.6	95.3	95.2
12月	163.8	163.6	200.1	199.9	182.8	182.6	211.8	211.6	160.4	160.2	127.5	127.4	137.1	137.0	165.7	165.5
令和4年1月	85.1	84.8	88.2	87.8	89.7	89.3	88.5	88.1	119.3	118.8	89.6	89.2	83.0	82.7	93.7	93.3
2月	83.1	82.9	93.9	93.6	91.0	90.7	88.5	88.2	84.3	84.0	91.2	90.9	83.9	83.6	73.3	73.1

区分	不動産業,物品賃貸業		学術研究,専門・技術サービス業		宿泊業,飲食サービス業		生活関連サービス業,娯楽業		教育,学習支援業		医療,福祉		複合サービス業		サービス業(他に分類されないもの)	
	名目	実質	名目	実質	名目	実質	名目	実質	名目	実質	名目	実質	名目	実質	名目	実質
平成26年平均	120.5	124.5	119.2	123.1	116.1	119.9	85.4	88.2	89.8	92.8	108.0	111.6	105.1	108.6	105.6	109.1
27	72.9	74.5	113.1	115.6	109.1	111.6	97.3	99.5	92.7	94.8	111.8	114.3	89.6	91.6	114.2	116.8
28	122.0	124.9	103.4	105.8	110.0	112.6	95.0	97.2	85.6	87.6	114.6	117.3	91.0	93.1	114.2	116.9
29	98.5	100.2	104.1	105.9	109.8	111.7	89.3	90.8	90.4	92.0	110.9	112.8	104.7	106.5	111.2	113.1
30	75.7	76.1	84.3	84.7	104.5	105.0	110.1	110.7	96.2	96.7	93.1	93.6	98.8	99.3	124.8	125.4
令和元年	100.0	100.0	85.9	85.9	93.5	93.5	96.5	96.5	115.3	115.3	100.4	100.4	99.8	99.8	114.3	114.3
2	100.0	100.0	100.0	100.0	100.0	100.0	100.0	100.0	100.0	100.0	100.0	100.0	100.0	100.0	100.0	100.0
令和3年2月	71.5	71.7	92.7	93.0	105.3	105.6	100.7	101.0	72.6	72.8	78.4	78.6	82.6	82.8	94.2	94.5
3月	72.0	72.1	94.6	94.7	103.2	103.3	101.3	101.4	77.7	77.8	85.0	85.1	84.3	84.4	98.2	98.3
4月	73.3	74.1	90.5	91.5	103.1	104.2	94.4	95.4	77.6	78.5	80.2	81.1	81.5	82.4	88.4	89.4
5月	68.5	69.1	116.8	117.7	104.0	104.8	102.4	103.2	75.9	76.5	90.8	91.5	98.8	99.6	88.7	89.4
6月	110.8	111.5	192.1	193.3	107.8	108.5	133.5	134.3	201.1	202.3	139.6	140.4	180.8	181.9	160.0	161.0
7月	77.1	77.4	95.4	95.8	106.3	106.7	142.1	142.7	78.8	79.1	89.1	89.5	82.3	82.6	90.2	90.6
8月	67.3	67.6	69.6	69.9	108.9	109.3	85.5	85.8	69.2	69.5	80.3	80.6	75.0	75.3	88.0	88.4
9月	69.5	69.4	69.0	68.9	99.6	99.5	80.2	80.1	71.6	71.5	79.7	79.6	79.1	79.0	89.1	89.0
10月	68.5	68.6	90.7	90.8	104.5	104.6	76.7	76.8	72.1	72.2	79.0	79.1	81.0	81.1	90.7	90.8
11月	77.1	77.0	91.0	90.9	103.3	103.2	88.1	88.0	85.0	84.9	82.1	82.0	92.6	92.5	97.2	97.1
12月	135.0	134.9	141.3	141.2	127.8	127.7	155.7	155.5	188.9	188.7	168.6	168.4	198.4	198.2	170.6	170.4
令和4年1月	69.7	69.4	73.8	73.5	120.1	119.6	99.3	98.9	67.8	67.5	80.0	79.7	85.1	84.8	103.6	103.2
2月	69.2	69.0	70.6	70.4	111.8	111.5	88.0	87.7	68.7	68.5	77.4	77.2	85.8	85.5	102.0	101.7

注) 実質賃金指数算出のための消費者物価指数は「高知市の持家の帰属家賃を除く総合」指数を使用しています。

## 統計表:事業所規模 5人以上

### 賃金指数(きまって支給する給与)

(R2年平均=100)

区分	調査産業計	建設業	製造業	電気・ガス・熱供給・水道業	情報通信業	運輸業,郵便業	卸売業,小売業	金融業,保険業
平成26年平均	104.8	99.7	96.6	123.3	120.4	101.6	95.0	118.9
27	109.6	97.7	100.3	124.6	142.7	112.2	111.6	119.7
28	108.0	109.2	101.7	x	145.0	112.5	98.2	114.1
29	109.2	126.8	100.2	x	139.7	110.9	103.9	111.2
30	99.3	90.5	103.9	126.6	116.5	99.7	101.1	115.3
令和元年	100.6	98.4	98.4	104.7	102.8	103.6	98.4	110.4
2	100.0	100.0	100.0	100.0	100.0	100.0	100.0	100.0
令和3年2月	98.1	112.2	108.3	94.2	101.9	92.6	94.0	104.0
3月	99.9	114.8	107.2	94.8	100.8	100.5	95.2	109.7
4月	99.5	112.4	111.0	99.1	103.8	97.4	95.4	102.6
5月	98.6	110.9	108.6	95.6	102.2	99.2	92.3	103.5
6月	99.6	110.6	109.3	101.7	100.3	96.1	95.9	105.1
7月	98.6	115.8	110.1	98.6	104.6	96.6	90.5	99.2
8月	97.8	115.1	111.7	99.6	102.3	95.4	92.7	98.7
9月	97.6	116.8	110.2	106.3	102.8	98.4	90.1	100.0
10月	97.3	113.2	109.7	102.8	102.6	96.3	91.3	98.1
11月	97.3	115.9	110.3	96.8	102.9	96.4	93.1	98.4
12月	97.7	114.0	111.8	99.4	105.8	92.9	95.2	97.2
令和4年1月	98.6	103.9	106.3	116.4	100.8	102.3	94.6	96.2
2月	97.8	103.9	108.8	116.4	105.9	104.0	95.6	89.5

区分	不動産業,物品賃貸業	学術研究,専門・技術サービス業	宿泊業,飲食サービス業	生活関連サービス業,娯楽業	教育,学習支援業	医療,福祉	複合サービス業	サービス業(他に分類されないもの)
平成26年平均	108.1	116.2	112.6	89.4	85.4	107.9	97.0	109.9
27	74.1	110.6	109.2	98.5	90.5	110.7	89.4	108.0
28	112.1	107.3	110.3	95.7	86.8	112.3	88.3	111.8
29	91.4	105.6	109.2	91.1	89.1	110.4	100.4	110.1
30	79.0	88.3	102.3	109.8	94.4	93.6	94.6	121.0
令和元年	98.0	90.3	91.7	94.2	109.9	100.6	98.4	111.1
2	100.0	100.0	100.0	100.0	100.0	100.0	100.0	100.0
令和3年2月	85.5	121.0	104.8	108.9	93.3	93.9	102.8	104.4
3月	82.4	120.4	106.5	109.7	99.9	94.8	100.6	106.6
4月	87.8	118.2	106.4	102.2	99.8	96.1	100.5	96.8
5月	82.1	116.5	107.3	110.9	97.5	95.0	102.1	97.6
6月	81.8	116.6	106.4	109.8	96.6	95.1	100.1	106.5
7月	83.4	90.4	109.2	91.4	93.2	96.1	100.6	98.4
8月	80.6	91.0	105.4	92.6	88.5	95.9	93.3	98.0
9月	83.2	89.9	102.8	86.9	92.0	95.4	98.4	99.2
10月	82.0	90.2	107.8	83.1	92.6	94.7	100.5	100.7
11月	84.6	90.7	106.7	95.5	90.5	93.2	100.0	101.7
12月	84.1	91.8	107.5	91.8	90.4	95.0	101.8	99.5
令和4年1月	83.2	92.6	123.8	103.7	87.1	93.9	105.3	115.4
2月	82.8	91.2	114.9	95.3	88.1	92.7	106.9	113.1

# 統計表:事業所規模 5人以上

## 労働時間指数

(R2年平均=100)

区分	調査産業計		建設業		製造業		電気・ガス・熱供給・水道業		情報通信業		運輸業,郵便業		卸売業,小売業		金融業,保険業	
	総実	所定外	総実	所定外	総実	所定外	総実	所定外	総実	所定外	総実	所定外	総実	所定外	総実	所定外
平成26年平均	106.4	104.3	110.4	113.2	111.8	99.4	105.2	124.6	98.7	94.3	97.2	67.2	104.9	103.5	110.7	239.3
27	107.8	121.7	108.1	160.3	116.6	117.9	105.9	160.8	98.4	129.7	104.1	76.0	111.2	122.6	108.4	219.3
28	105.4	121.9	103.7	152.3	103.6	114.3	x	x	97.4	106.7	103.7	83.5	111.1	111.5	107.5	178.2
29	106.0	120.9	104.3	137.2	101.0	107.6	x	x	97.7	95.9	97.8	70.5	118.5	180.0	107.7	163.6
30	104.1	107.6	106.0	151.1	105.0	126.0	108.6	163.9	100.2	131.0	95.1	73.9	110.9	112.6	110.9	168.0
令和元年	100.3	109.6	100.5	101.9	99.7	103.5	103.8	95.1	99.3	106.4	103.1	99.1	102.1	100.8	103.3	149.8
2	100.0	100.0	100.0	100.0	100.0	100.0	100.0	100.0	100.0	100.0	100.0	100.0	100.0	100.0	100.0	100.0
令和3年2月	95.1	81.9	97.0	143.6	101.1	102.7	85.7	64.3	90.1	78.6	86.9	51.5	94.4	49.7	92.6	116.5
3月	100.4	88.0	105.8	120.7	97.2	99.3	106.4	90.1	107.1	105.4	93.9	52.4	95.3	55.9	99.5	128.1
4月	102.3	89.2	100.6	83.2	104.9	111.0	98.7	61.1	105.2	97.0	90.1	45.8	99.9	63.6	111.9	153.3
5月	95.2	86.8	92.8	97.8	94.7	106.8	89.6	121.1	95.3	80.3	88.4	45.5	92.7	60.6	103.7	163.0
6月	101.7	81.9	100.3	90.6	102.2	101.7	103.1	85.7	102.5	80.3	88.9	45.0	98.8	57.4	104.1	134.0
7月	99.5	81.9	102.2	95.7	100.7	95.0	100.8	66.4	102.6	67.8	88.8	41.8	96.6	55.9	105.4	110.5
8月	93.6	78.4	92.3	112.4	93.5	101.7	102.3	151.2	96.3	64.5	90.0	49.0	93.4	66.7	98.6	100.9
9月	96.8	85.5	104.1	135.3	96.8	93.2	98.4	98.6	98.5	74.4	87.1	43.1	92.8	60.6	104.7	207.7
10月	98.7	85.5	103.9	124.9	99.2	90.8	100.9	60.0	101.6	75.4	91.6	48.7	94.9	60.6	109.0	209.7
11月	97.9	84.3	105.2	134.3	100.8	94.2	97.0	56.8	100.2	80.3	84.9	42.1	95.3	62.1	102.8	124.1
12月	97.6	85.5	99.7	105.1	100.7	98.4	95.9	54.7	98.6	80.3	85.6	43.1	96.9	66.7	102.9	120.4
令和4年1月	95.4	83.1	92.1	112.5	91.6	72.0	98.7	101.1	102.7	108.3	93.9	63.2	97.8	90.6	91.2	78.8
2月	95.2	80.7	98.9	127.1	98.6	83.9	98.6	103.2	97.0	114.2	91.6	50.3	97.8	85.9	89.3	84.6

区分	不動産業,物品賃貸業		学術研究,専門・技術サービス業		宿泊業,飲食サービス業		生活関連サービス業,娯楽業		教育,学習支援業		医療,福祉		複合サービス業		サービス業(他に分類されないもの)	
	総実	所定外	総実	所定外	総実	所定外	総実	所定外	総実	所定外	総実	所定外	総実	所定外	総実	所定外
平成26年平均	114.0	221.6	108.8	147.5	129.5	146.9	106.3	123.3	91.2	63.6	100.2	123.2	100.0	163.8	110.1	100.2
27	90.7	60.3	101.1	81.0	124.3	163.9	126.5	177.8	96.7	113.2	99.2	136.4	97.4	63.6	101.2	83.4
28	104.0	168.9	107.4	101.3	123.8	250.7	114.1	180.9	95.7	46.9	96.9	128.8	97.2	83.6	100.9	112.1
29	94.8	93.5	101.9	78.4	118.7	170.4	102.4	173.2	97.5	69.9	98.2	127.8	103.8	91.8	102.4	78.0
30	87.4	56.5	101.0	95.8	109.9	115.4	107.7	98.4	102.0	164.7	97.7	82.5	98.7	68.3	105.6	93.7
令和元年	98.6	121.0	102.4	112.5	96.4	80.2	100.6	154.1	103.9	215.4	97.5	103.7	97.0	105.5	105.2	95.1
2	100.0	100.0	100.0	100.0	100.0	100.0	100.0	100.0	100.0	100.0	100.0	100.0	100.0	100.0	100.0	100.0
令和3年2月	89.6	84.1	96.6	113.4	98.3	106.3	104.7	122.7	92.4	103.3	94.9	79.9	90.7	88.5	98.6	101.6
3月	91.0	70.3	110.8	127.0	106.1	119.1	111.0	116.4	109.3	134.4	99.2	93.6	109.0	103.4	103.4	110.7
4月	99.7	90.4	105.5	75.9	107.7	106.3	109.8	103.6	115.5	198.0	102.2	113.1	106.0	100.9	92.2	58.6
5月	89.5	94.2	88.4	58.8	107.2	110.6	111.7	165.2	95.8	147.1	95.7	101.3	95.4	104.7	86.9	75.5
6月	96.9	75.3	105.6	63.9	105.7	104.2	110.7	126.9	114.4	164.1	101.5	91.5	104.8	74.7	102.5	71.6
7月	91.8	114.2	91.1	46.9	101.8	114.9	108.6	122.7	101.6	181.1	101.6	89.6	100.9	73.5	92.1	78.2
8月	85.9	90.4	88.7	46.0	98.5	114.9	110.0	114.3	63.0	39.6	99.3	87.7	97.0	46.1	90.8	76.9
9月	94.3	100.4	88.1	44.3	91.8	112.7	95.0	103.6	105.9	174.0	100.0	83.7	96.4	71.0	92.9	110.7
10月	92.6	101.7	92.6	69.1	99.4	108.5	96.9	124.8	110.3	191.0	98.9	79.9	100.1	72.3	96.0	84.7
11月	91.5	106.7	92.7	85.3	102.6	91.4	113.1	141.9	105.6	191.0	96.9	77.9	98.0	78.5	92.4	99.1
12月	94.2	89.1	92.1	78.4	104.0	136.2	104.3	139.7	99.5	178.2	98.0	81.8	107.9	108.4	90.0	66.5
令和4年1月	96.8	220.0	87.8	66.7	111.8	74.5	113.1	106.4	90.4	143.7	92.4	72.5	98.7	87.5	95.7	94.8
2月	97.3	255.0	86.5	71.8	103.6	42.6	106.1	104.3	94.8	131.0	91.3	82.4	88.5	48.8	93.3	81.8

## 統計表:事業所規模 5人以上

### 常用雇用指数

(R2年平均=100)

区分	調査産業計	建設業	製造業	電気・ガス・熱供給・水道業	情報通信業	運輸業,郵便業	卸売業,小売業	金融業,保険業
平成26年平均	96.6	88.4	101.3	74.1	99.9	111.1	100.3	108.9
27	95.1	90.7	81.4	45.2	97.8	104.1	98.4	113.0
28	96.1	94.7	84.8	x	98.2	102.6	98.6	111.8
29	98.1	97.5	86.9	x	98.3	105.6	101.2	108.3
30	99.6	91.3	105.6	104.9	99.6	105.4	101.2	106.5
令和元年	100.5	97.5	104.5	103.5	100.5	106.3	101.1	103.5
2	100.0	100.0	100.0	100.0	100.0	100.0	100.0	100.0
令和3年2月	98.9	99.3	90.2	66.1	98.4	103.5	102.2	100.5
3月	98.3	98.5	90.6	66.5	98.9	108.7	99.6	99.5
4月	98.7	98.6	91.4	66.4	101.0	111.1	98.0	98.1
5月	98.9	99.8	91.3	66.4	101.1	112.0	98.9	97.5
6月	99.3	99.6	90.9	64.8	99.8	110.6	98.8	98.1
7月	100.1	99.9	95.9	65.3	102.0	110.0	99.1	97.5
8月	99.9	98.6	96.1	65.6	101.4	108.6	99.8	97.5
9月	99.8	97.7	95.9	65.6	101.7	108.1	100.0	97.4
10月	100.6	96.6	95.1	65.4	102.5	107.9	101.1	98.7
11月	100.7	95.9	94.7	64.7	101.7	107.2	101.5	99.0
12月	100.0	94.8	94.4	65.0	100.0	106.5	100.5	100.1
令和4年1月	101.3	95.8	100.9	98.2	100.2	107.4	100.1	100.7
2月	101.4	95.0	100.5	98.3	98.4	107.3	99.3	101.2

区分	不動産業,物品賃貸業	学術研究,専門・技術サービス業	宿泊業,飲食サービス業	生活関連サービス業,娯楽業	教育,学習支援業	医療,福祉	複合サービス業	サービス業(他に分類されないもの)
平成26年平均	165.5	99.1	71.0	102.6	96.7	96.2	93.6	101.5
27	179.8	101.0	73.1	99.4	102.2	97.6	125.5	96.4
28	169.8	105.0	79.5	98.8	106.0	97.2	107.5	96.1
29	162.6	103.4	86.2	100.9	102.8	97.2	114.3	102.7
30	112.2	99.8	88.8	106.4	100.8	98.3	114.8	104.0
令和元年	114.4	98.7	99.1	107.0	100.1	98.5	103.0	96.5
2	100.0	100.0	100.0	100.0	100.0	100.0	100.0	100.0
令和3年2月	98.8	41.4	100.8	106.2	97.4	100.4	99.8	104.3
3月	100.0	41.4	103.7	106.3	92.2	99.7	98.6	102.4
4月	100.6	42.3	105.4	105.7	97.1	100.2	99.3	100.9
5月	100.4	42.3	102.9	106.1	98.9	100.2	99.3	101.8
6月	100.6	42.2	100.3	106.5	100.5	102.9	98.0	101.0
7月	101.1	100.8	104.6	105.5	101.2	102.7	97.5	82.9
8月	101.7	101.8	103.2	110.0	97.3	103.0	95.6	83.0
9月	102.3	102.5	103.3	105.7	96.2	103.0	95.4	83.6
10月	101.1	102.2	108.3	103.7	97.3	103.6	94.8	84.2
11月	100.7	101.2	112.2	97.6	101.3	102.6	94.2	83.3
12月	100.4	99.9	114.6	93.8	97.5	102.2	94.8	82.0
令和4年1月	115.9	100.8	114.0	94.6	96.9	102.3	94.9	86.2
2月	114.9	100.3	118.6	94.0	97.9	101.3	94.8	86.4

《事業所規模 30人以上》

1. 賃金の動き(1表参照)

		対前月比(差)	対前年同月比(差)
現金給与総額	246,897 円	△ 1.8 %	△ 0.2 %
きまって支給する給与	246,591 円	△ 0.6 %	0.0 %
特別に支払われた給与	306 円	△ 3,129 円	△ 740 円

2. 労働時間の動き(2表参照)

		対前月比(差)	対前年同月比(差)
出勤日数	17.8 日	0.1 日	△ 0.5 日
総実労働時間	135.7 時間	0.7 %	△ 2.0 %
所定外労働時間	6.6 時間	△ 4.3 %	△ 17.6 %

3. 雇用の動き(3表参照)

		対前月比(差)	対前年同月比(差)
常用労働者数	114,456 人	△ 0.6 %	1.8 %
パート労働者比率	25.2 %	0.2 pt	0.1 pt
労働異動率			
入職率	0.77 %		△ 0.17 pt
離職率	1.34 %		0.15 pt

《事業所規模 30人以上》

(1表) 月間現金給与額

産 業	(単位:円、%)											
	現金給与総額			きまって支給する給与				所定内給与			特別に支払われた給与	
	対前月 増減率	対前年同月 増減率		対前月 増減率	対前年同月 増減率		対前月 増減率	対前年同月 増減率		対前月 増減差	対前年同月 増 減 差	
全国(調査産業計・確報値)	305,157	△ 1.6	2.5	299,516	0.2	2.3	275,153	0.2	1.9	5,641	△ 5,577	385
高知県(調査産業計)	246,897	△ 1.8	△ 0.2	246,591	△ 0.6	0.0	229,578	△ 2.0	△ 0.5	306	△ 3,129	△ 740
建設業	297,020	2.5	△ 24.8	296,460	2.3	△ 24.8	278,573	1.4	△ 20.5	560	520	318
製造業	259,322	3.1	△ 0.5	259,274	3.1	2.5	238,329	2.2	2.8	48	△ 208	△ 7,959
電気・ガス・熱供給・水道業	442,775	0.7	21.5	442,775	0.7	21.5	396,206	0.1	16.8	0	0	0
情報通信業	300,401	△ 36.8	△ 3.9	300,401	0.1	△ 3.9	273,331	△ 0.4	△ 6.8	0	△ 174,998	0
運輸業、郵便業	246,969	△ 2.1	23.1	246,969	△ 2.1	23.1	211,857	△ 0.9	44.1	0	0	0
卸売業、小売業	182,899	△ 0.4	△ 5.2	182,121	△ 0.8	△ 5.6	174,678	0.1	△ 6.6	778	778	778
金融業、保険業	329,142	2.9	6.9	329,142	2.9	7.6	316,741	3.3	5.0	0	0	△ 2,319
不動産業、物品賃貸業	x	x	x	x	x	x	x	x	x	x	x	x
学術研究、専門・技術サービス業	335,563	0.9	△ 6.5	335,563	0.9	△ 6.5	322,105	1.1	△ 6.8	0	0	0
宿泊業、飲食サービス業	92,104	△ 9.4	△ 16.8	92,104	△ 9.2	△ 16.5	88,665	△ 8.8	△ 17.0	0	△ 242	△ 347
生活関連サービス業、娯楽業	189,428	△ 9.5	13.3	189,428	0.2	13.3	179,470	1.0	13.3	0	△ 20,333	0
教育、学習支援業	286,748	△ 1.2	△ 9.0	285,680	△ 1.6	△ 9.1	283,180	△ 1.7	△ 9.2	1,068	1,010	400
医療、福祉	270,489	△ 1.7	△ 0.4	270,489	△ 1.6	△ 0.3	247,487	△ 4.8	△ 3.5	0	△ 453	0
複合サービス業	319,432	1.6	3.6	318,908	2.0	3.9	297,120	0.3	6.1	524	△ 1,166	△ 465
サービス業(他に分類されないもの)	188,879	△ 0.3	24.1	187,719	△ 0.9	24.4	175,435	△ 1.7	22.6	1,160	1,160	△ 174

注) ① 特別に支払われた給与については指数を作成していないため、実数による増減差です。  
 ② 「現金給与総額」=「きまって支給する給与」+「特別に支払われた給与」+「きまって支給する給与」+「所定内給与」+「超過労働給与」  
 ③ 「x」は該当データの無いものを示し、「x」は標本数が稀少につき秘匿のため公表できないもの、「0」は集計単位未満のデータ量を示す。

《事業所規模 30人以上》

(2表) 月間実労働時間および出勤日数

産 業	(単位:時間、日、%)											
	総実労働時間			所定内労働時間				所定外労働時間			出勤日数	
	対前月 増減率	対前年同月 増減率		対前月 増減率	対前年同月 増減率		対前月 増減率	対前年同月 増減率		対前月 増減差	対前年同月 増減差	
全国(調査産業計・確報値)	136.6	△ 0.2	0.9	124.7	△ 0.3	0.3	11.9	0.8	7.0	17.1	0.0	△ 0.1
高知県(調査産業計)	135.7	0.7	△ 2.0	129.1	1.0	△ 1.3	6.6	△ 4.3	△ 17.6	17.8	0.1	△ 0.5
建設業	159.1	8.2	△ 2.4	149.5	9.5	4.8	9.6	△ 9.4	△ 53.1	20.5	1.2	0.4
製造業	163.3	12.6	1.9	150.5	12.4	2.1	12.8	15.3	△ 0.5	19.4	1.9	△ 0.4
電気・ガス・熱供給・水道業	138.5	△ 5.3	△ 2.9	124.8	△ 6.8	△ 5.3	13.7	10.5	26.3	16.2	△ 1.2	△ 0.9
情報通信業	155.7	△ 6.8	8.9	140.4	△ 8.3	6.3	15.3	9.3	38.5	16.9	△ 2.0	△ 0.6
運輸業、郵便業	161.2	2.8	0.2	140.7	3.9	6.5	20.5	△ 4.2	△ 28.7	19.2	0.3	0.8
卸売業、小売業	135.1	△ 0.1	0.0	130.4	0.9	△ 0.7	4.7	△ 23.0	23.6	18.7	0.1	△ 0.2
金融業、保険業	134.1	△ 7.9	5.5	125.7	△ 8.5	2.5	8.4	2.4	93.9	16.7	△ 1.1	△ 0.3
不動産業、物品賃貸業	x	x	x	x	x	x	x	x	x	x	x	x
学術研究、専門・技術サービス業	137.6	△ 0.9	△ 6.2	129.2	△ 2.3	△ 3.1	8.4	29.2	△ 36.9	17.0	△ 0.7	△ 1.0
宿泊業、飲食サービス業	75.9	△ 3.6	△ 9.2	73.5	△ 3.3	△ 8.9	2.4	△ 11.1	△ 17.8	13.4	0.1	△ 0.4
生活関連サービス業、娯楽業	122.5	△ 4.4	6.3	119.0	△ 4.0	9.1	3.5	△ 14.6	△ 43.0	16.6	△ 0.7	△ 1.5
教育、学習支援業	125.4	4.4	△ 1.8	123.8	6.8	0.7	1.6	△ 61.9	△ 67.4	16.5	1.3	0.0
医療、福祉	136.5	△ 1.2	△ 4.6	131.8	△ 1.6	△ 4.7	4.7	14.6	△ 1.1	17.9	△ 0.2	△ 0.8
複合サービス業	135.7	△ 10.1	△ 0.8	129.6	△ 7.7	1.7	6.1	△ 42.5	△ 34.6	17.1	△ 1.8	△ 0.2
サービス業(他に分類されないもの)	121.9	△ 3.3	3.9	114.3	△ 2.4	7.4	7.6	△ 14.6	△ 29.3	17.6	△ 1.3	△ 0.2

注) ① 出勤日数については指数を作成していないので、実数による増減差です。  
 ② 「x」は該当データの無いものを示し、「x」は標本数が稀少につき秘匿のため公表できないもの、「0」は集計単位未満のデータ量を示す。



(図1) 賃金・労働時間・常用雇用指数(令和2年平均=100)の変化(事業所規模30人以上)

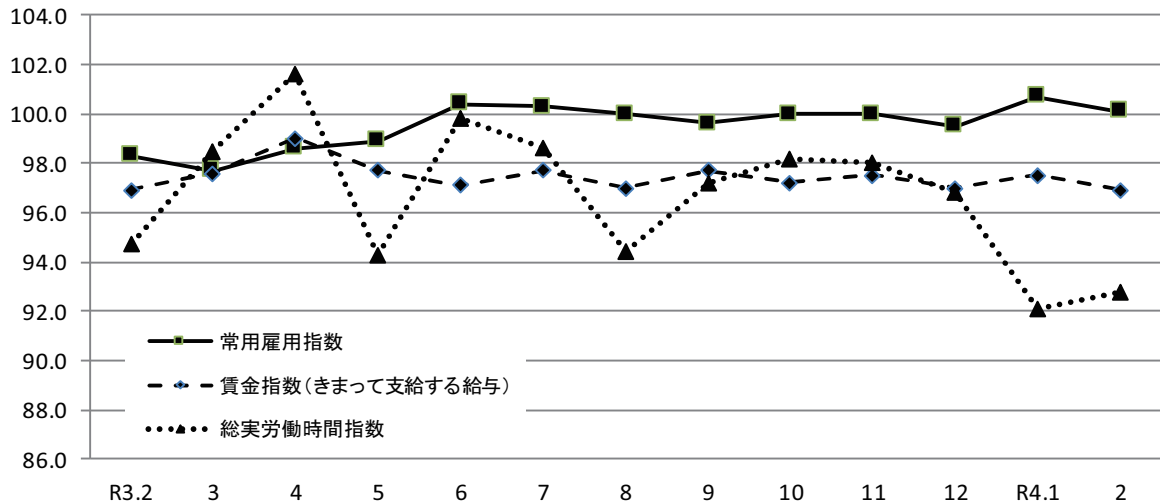

《事業所規模30人以上》

(3表) 常用労働者数および労働異動率

(単位:人、%、ポイント)

産業	本調査期間末常用労働者数			労働異動率				
	対前月増減率	対前年同月増減率	パートタイム労働者比率	入職率	対前年同月増減差	離職率	対前年同月増減差	
全国(調査産業計・確報値)	29,103,445	△0.2	△1.2	24.3	1.24	0.03	1.47	0.09
高知県(調査産業計)	114,456	△0.6	1.8	25.2	0.77	△0.17	1.34	0.15
建設業	3,913	△1.2	△2.8	2.4	0.30	△0.97	1.54	0.99
製造業	11,782	△0.9	4.3	13.0	0.51	△0.10	1.45	0.37
電気・ガス・熱供給・水道業	775	0.1	131.3	1.2	0.52	0.52	0.39	△0.82
情報通信業	1,837	0.3	5.4	3.8	0.33	0.11	0.00	△0.66
運輸業,郵便業	4,908	△1.8	△8.2	16.0	0.18	△1.18	2.02	1.70
卸売業,小売業	16,657	△0.5	0.2	42.8	0.76	0.47	1.30	△0.10
金融業,保険業	2,776	1.1	2.1	10.3	1.46	△0.99	0.36	△1.82
不動産業,物品賃貸業	x	x	x	x	x	x	x	x
学術研究,専門・技術サービス業	1,820	0.0	△1.3	6.2	0.00	△0.35	0.00	0.00
宿泊業,飲食サービス業	6,251	△1.4	3.9	75.3	3.23	0.97	4.65	0.12
生活関連サービス業,娯楽業	2,320	△1.5	△11.1	36.9	0.59	△1.91	2.12	△1.32
教育,学習支援業	10,641	0.5	5.1	28.7	1.35	0.56	0.87	△0.37
医療,福祉	41,695	△0.8	2.9	18.0	0.40	△0.34	1.21	0.52
複合サービス業	1,793	△0.2	△4.3	8.3	0.56	0.47	0.78	0.69
サービス業(他に分類されないもの)	6,173	1.1	△4.6	36.1	1.49	△0.79	0.34	△1.34

注) ① 労働異動率については指数を作成していないので、実数による増減差です。 令和4年2月  
 ② 「-」は該当データの無いものを示し、「x」は標本数が寡少につき秘匿のため公表できないもの。「0」は集計単位未満のデータ量を示す。

《事業所規模30人以上》

(4表) 産業別・就業形態別常用労働者数、月間給与額、労働時間数等

(単位:人、円、日、時間)

就業形態	産業	本調査期間末労働者数	現金給与総額	きまって支給する給与			特別に支払われた給与	出勤日数	総労働時間	実所定内労働時間	所定外労働時間
				所定内給与	超過労働給与						
一般労働者	調査産業計	85,646	295,255	295,017	273,082	21,935	238	19.0	153.7	145.4	8.3
	製造業	10,250	278,881	278,873	256,473	22,400	8	19.6	168.0	154.9	13.1
	卸売業,小売業	9,529	241,875	241,875	229,924	11,951	0	19.7	160.1	152.7	7.4
	医療,福祉	34,198	298,203	298,203	270,786	27,417	0	18.8	148.8	143.3	5.5
パートタイム労働者	調査産業計	28,810	103,388	102,880	100,474	2,406	508	14.3	82.5	80.9	1.6
	製造業	1,532	131,118	130,812	119,409	11,403	306	17.5	131.5	121.1	10.4
	卸売業,小売業	7,128	103,838	102,018	100,619	1,399	1,820	17.3	101.7	100.5	1.2
	医療,福祉	7,497	144,304	144,304	141,403	2,901	0	13.8	80.4	79.4	1.0

令和4年2月

統計表:事業所規模 30人以上

賃金指数(現金給与総額)

(R2年平均=100)

区分	調査産業計		建設業		製造業		電気・ガス・熱供給・水道業		情報通信業		運輸業,郵便業		卸売業,小売業		金融業,保険業	
	名目	実質	名目	実質	名目	実質	名目	実質	名目	実質	名目	実質	名目	実質	名目	実質
平成26年平均	101.9	105.3	80.1	82.7	92.1	95.1	x	x	128.3	132.5	89.3	92.3	92.5	95.6	114.5	118.3
27	106.5	108.9	79.8	81.6	95.6	97.8	108.2	110.6	126.0	128.8	101.4	103.7	90.5	92.5	157.7	161.2
28	105.1	107.6	x	x	96.9	99.2	x	x	125.7	128.7	100.6	103.0	93.2	95.4	138.1	141.4
29	105.0	106.8	x	x	101.3	103.1	x	x	126.3	128.5	95.2	96.8	95.0	96.6	127.8	130.0
30	97.7	98.2	x	x	103.9	104.4	x	x	112.9	113.5	98.3	98.8	96.7	97.2	117.6	118.2
令和元年	103.0	103.0	99.6	99.6	101.2	101.2	102.0	102.0	97.9	97.9	103.9	103.9	103.4	103.4	113.1	113.1
2	100.0	100.0	100.0	100.0	100.0	100.0	100.0	100.0	100.0	100.0	100.0	100.0	100.0	100.0	100.0	100.0
令和3年2月	80.9	81.1	88.4	88.7	88.8	89.1	75.9	76.1	78.7	78.9	67.9	68.1	84.5	84.8	94.3	94.6
3月	85.5	85.6	99.2	99.3	86.1	86.2	76.5	76.6	75.7	75.8	83.5	83.6	87.5	87.6	96.6	96.7
4月	83.3	84.2	88.7	89.7	89.2	90.2	79.5	80.4	118.1	119.4	73.6	74.4	84.5	85.4	90.7	91.7
5月	89.4	90.1	88.5	89.2	94.3	95.1	76.1	76.7	78.6	79.2	78.8	79.4	82.3	83.0	139.9	141.0
6月	148.0	148.9	238.0	239.4	138.9	139.7	169.5	170.5	135.8	136.6	70.3	70.7	108.3	109.0	167.3	168.3
7月	96.6	97.0	93.5	93.9	119.7	120.2	121.8	122.3	129.0	129.5	126.8	127.3	99.4	99.8	88.6	89.0
8月	81.6	81.9	88.3	88.7	92.6	93.0	76.3	76.6	78.2	78.5	71.0	71.3	84.4	84.7	89.1	89.5
9月	81.6	81.5	84.9	84.8	89.6	89.5	76.9	76.8	78.6	78.5	75.1	75.0	82.7	82.6	89.7	89.6
10月	84.4	84.5	83.8	83.9	87.8	87.9	77.5	77.6	120.7	120.8	71.5	71.6	95.9	96.0	86.6	86.7
11月	84.7	84.6	88.4	88.3	103.3	103.2	75.8	75.7	79.6	79.5	70.9	70.8	81.7	81.6	87.5	87.4
12月	173.9	173.7	196.6	196.4	185.9	185.7	214.2	214.0	171.4	171.2	121.6	121.5	133.1	133.0	207.6	207.4
令和4年1月	82.2	81.9	64.9	64.6	85.8	85.5	91.5	91.1	119.6	119.1	85.3	85.0	80.5	80.2	97.9	97.5
2月	80.7	80.5	66.5	66.3	88.4	88.1	92.2	91.9	75.6	75.4	83.6	83.3	80.1	79.9	100.8	100.5

区分	不動産業,物品賃貸業		学術研究,専門・技術サービス業		宿泊業,飲食サービス業		生活関連サービス業,娯楽業		教育,学習支援業		医療,福祉		複合サービス業		サービス業(他に分類されないもの)	
	名目	実質	名目	実質	名目	実質	名目	実質	名目	実質	名目	実質	名目	実質	名目	実質
平成26年平均	x	x	116.8	120.7	100.0	103.3	141.6	146.3	88.8	91.7	109.4	113.0	x	x	103.0	106.4
27	90.8	92.8	108.4	110.8	103.2	105.5	142.4	145.6	90.7	92.7	116.2	118.8	90.0	92.0	103.4	105.7
28	84.0	86.0	113.0	115.7	108.4	111.0	141.8	145.1	82.8	84.7	115.6	118.3	96.6	98.9	110.3	112.9
29	x	x	111.1	113.0	114.9	116.9	147.0	149.5	92.5	94.1	113.0	115.0	94.3	95.9	112.9	114.9
30	87.5	87.9	101.1	101.6	111.2	111.8	167.5	168.3	98.4	98.9	94.7	95.2	91.1	91.6	130.3	131.0
令和元年	121.4	121.4	90.6	90.6	107.2	107.2	140.4	140.4	121.6	121.6	99.2	99.2	97.0	97.0	120.3	120.3
2	100.0	100.0	100.0	100.0	100.0	100.0	100.0	100.0	100.0	100.0	100.0	100.0	100.0	100.0	100.0	100.0
令和3年2月	70.3	70.5	86.6	86.9	86.2	86.5	122.6	123.0	75.5	75.7	77.7	77.9	83.2	83.5	95.8	96.1
3月	67.8	67.9	88.4	88.5	91.1	91.2	127.1	127.2	76.7	76.8	84.2	84.3	81.1	81.2	97.0	97.1
4月	77.0	77.9	84.6	85.5	91.7	92.7	127.9	129.3	77.1	78.0	80.0	80.9	81.1	82.0	90.5	91.5
5月	73.8	74.4	109.1	110.0	89.9	90.6	126.5	127.5	74.8	75.4	92.2	92.9	88.1	88.8	91.3	92.0
6月	120.2	120.9	179.6	180.7	101.8	102.4	141.5	142.4	192.1	193.3	144.7	145.6	188.6	189.7	177.8	178.9
7月	92.3	92.7	89.6	90.0	90.3	90.7	177.6	178.3	85.4	85.7	85.7	86.0	81.6	81.9	98.4	98.8
8月	71.0	71.3	81.8	82.1	91.3	91.7	123.5	124.0	69.7	70.0	79.3	79.6	72.1	72.4	95.5	95.9
9月	72.0	71.9	82.6	82.5	82.8	82.7	122.8	122.7	74.2	74.1	79.5	79.4	78.5	78.4	96.9	96.8
10月	70.1	70.2	133.2	133.3	86.8	86.9	125.8	125.9	74.9	75.0	79.2	79.3	81.3	81.4	99.1	99.2
11月	71.5	71.4	83.2	83.1	88.6	88.5	136.9	136.8	73.9	73.8	82.9	82.8	85.5	85.4	106.7	106.6
12月	170.1	169.9	192.3	192.1	112.6	112.5	208.5	208.3	204.2	204.0	174.8	174.6	193.7	193.5	187.6	187.4
令和4年1月	x	x	80.2	79.9	79.2	78.9	153.5	152.9	69.6	69.3	78.8	78.5	84.9	84.6	119.3	118.8
2月	x	x	81.0	80.8	71.7	71.5	138.9	138.5	68.7	68.5	77.4	77.2	86.2	85.9	118.9	118.5

注) 実質賃金指数算出のための消費者物価指数は「高知市の持家の帰属家賃を除く総合」指数を使用しています。

統計表:事業所規模 30人以上

賃金指数(きまって支給する給与)

(R2年平均=100)

区分	調査産業計	建設業	製造業	電気・ガス・熱供給・水道業	情報通信業	運輸業,郵便業	卸売業,小売業	金融業,保険業
平成26年平均	100.7	89.5	91.0	x	131.1	96.5	90.1	112.4
27	105.9	88.3	98.6	118.6	133.6	112.2	87.9	127.1
28	104.8	x	97.8	x	132.1	108.5	90.2	125.0
29	104.6	x	99.9	x	131.0	103.6	91.5	116.5
30	97.0	x	102.9	x	119.2	100.9	98.3	111.6
令和元年	101.8	98.3	101.0	102.2	97.9	104.8	103.8	108.4
2	100.0	100.0	100.0	100.0	100.0	100.0	100.0	100.0
令和3年2月	96.9	110.5	106.0	100.1	104.3	80.6	97.9	110.8
3月	97.6	112.1	105.1	100.8	100.3	88.3	96.3	114.4
4月	99.0	111.0	109.4	104.8	104.6	87.4	97.6	107.3
5月	97.7	107.5	107.1	100.4	103.8	93.5	95.2	106.5
6月	97.1	106.1	107.5	100.8	101.1	83.5	96.8	106.7
7月	97.7	103.8	108.0	100.6	107.3	84.9	94.3	104.8
8月	97.0	106.5	108.3	100.6	103.7	84.3	96.1	105.3
9月	97.7	106.2	108.2	101.5	104.2	89.2	95.6	106.2
10月	97.2	104.4	107.8	102.0	104.1	84.8	93.2	102.3
11月	97.5	110.2	108.3	100.0	105.4	84.0	94.5	103.6
12月	97.0	107.7	109.1	100.4	107.8	78.8	92.2	101.5
令和4年1月	97.5	81.2	105.4	120.8	100.1	101.3	93.2	115.8
2月	96.9	83.1	108.7	121.6	100.2	99.2	92.4	119.2

区分	不動産業,物品賃貸業	学術研究,専門・技術サービス業	宿泊業,飲食サービス業	生活関連サービス業,娯楽業	教育,学習支援業	医療,福祉	複合サービス業	サービス業(他に分類されないもの)
平成26年平均	x	110.8	97.7	136.7	81.7	109.3	x	103.0
27	90.5	107.9	101.6	133.4	87.6	114.5	89.2	102.3
28	89.3	105.7	107.7	130.3	85.8	113.4	92.6	108.5
29	x	106.3	113.8	136.4	88.6	112.5	90.1	110.1
30	87.6	97.4	108.6	150.2	94.6	94.5	86.8	125.2
令和元年	115.5	87.5	105.2	127.8	113.4	99.1	96.6	114.8
2	100.0	100.0	100.0	100.0	100.0	100.0	100.0	100.0
令和3年2月	83.4	108.2	89.6	126.2	94.4	93.1	102.8	103.2
3月	80.5	107.6	95.0	130.9	96.2	93.5	100.5	104.8
4月	91.3	105.6	95.6	131.7	96.6	96.0	99.5	98.3
5月	87.6	104.1	93.6	130.2	93.6	94.3	101.8	97.9
6月	83.6	104.2	91.7	127.8	92.7	93.6	100.2	103.0
7月	85.0	102.6	93.6	125.5	93.4	95.4	98.3	103.4
8月	84.3	102.2	92.1	127.0	87.3	95.2	89.0	103.9
9月	85.4	102.5	86.2	126.5	93.0	95.2	97.1	105.2
10月	83.2	103.6	90.3	129.4	93.9	95.0	100.3	107.7
11月	84.8	103.9	92.4	140.9	92.6	94.3	98.6	111.1
12月	83.3	104.0	95.6	144.1	90.7	94.9	101.1	105.2
令和4年1月	x	100.3	82.4	142.6	87.1	94.3	104.8	129.7
2月	x	101.2	74.8	143.0	85.8	92.8	106.8	128.4

統計表:事業所規模 30人以上

労働時間指数

(R2年平均=100)

区分	調査産業計		建設業		製造業		電気・ガス・熱供給・水道業		情報通信業		運輸業,郵便業		卸売業,小売業		金融業,保険業	
	総実	所定外	総実	所定外	総実	所定外	総実	所定外	総実	所定外	総実	所定外	総実	所定外	総実	所定外
平成26年平均	102.1	107.9	107.5	133.1	101.8	115.8	x	x	99.0	98.5	94.3	71.2	110.2	117.5	111.4	414.3
27	101.9	119.6	103.2	114.1	104.6	129.3	100.7	142.0	96.1	83.8	100.9	80.6	108.3	126.1	115.9	476.2
28	101.1	111.5	x	x	101.9	113.0	x	x	96.3	90.0	98.0	71.9	108.0	133.1	116.9	442.6
29	100.3	102.8	x	x	102.2	111.5	x	x	95.7	89.3	94.0	48.7	107.1	131.2	114.1	297.5
30	101.7	102.5	x	x	103.9	121.3	x	x	97.1	125.8	97.5	64.7	106.6	113.2	113.6	219.8
令和元年	101.2	114.7	105.2	134.0	102.8	116.9	100.9	116.8	97.2	120.9	102.0	86.6	101.5	122.3	106.2	226.4
2	100.0	100.0	100.0	100.0	100.0	100.0	100.0	100.0	100.0	100.0	100.0	100.0	100.0	100.0	100.0	100.0
令和3年2月	94.7	86.2	94.1	112.9	100.0	106.3	92.8	102.3	88.3	87.0	85.1	62.7	99.0	62.3	98.3	173.3
3月	98.5	90.5	97.6	121.8	96.3	102.1	113.0	121.2	105.0	102.0	89.1	66.6	98.5	57.4	107.7	212.4
4月	101.6	93.7	101.9	90.8	103.5	111.2	105.9	100.4	105.7	102.0	85.4	61.0	102.1	57.4	119.0	236.2
5月	94.3	90.5	94.7	91.4	94.8	110.4	92.3	109.8	90.7	85.4	88.2	61.2	98.0	75.3	106.2	224.3
6月	99.8	84.0	90.6	75.3	101.2	101.2	108.5	95.6	103.1	85.4	84.2	61.2	102.4	73.6	112.4	204.8
7月	98.6	83.0	98.3	74.1	101.0	114.4	102.0	92.8	102.6	75.1	83.0	57.1	99.1	68.7	107.7	192.9
8月	94.4	85.1	92.6	104.6	93.7	116.1	101.5	117.5	93.8	69.5	89.3	67.9	100.7	75.3	99.8	189.0
9月	97.2	86.2	92.6	110.2	97.7	109.5	99.2	89.9	97.1	80.6	82.8	56.4	100.2	80.2	103.0	169.0
10月	98.2	85.1	95.8	105.2	98.9	105.4	104.4	104.1	99.9	83.0	84.5	62.7	99.3	72.0	112.3	232.4
11月	98.0	88.3	98.3	117.9	101.8	112.0	98.8	89.9	100.5	94.1	79.0	56.0	100.9	85.1	108.2	212.4
12月	96.8	85.1	93.1	101.3	100.7	115.3	98.3	81.4	97.2	90.9	79.8	56.8	97.2	78.6	110.0	181.0
令和4年1月	92.1	74.2	84.9	58.6	90.5	91.7	95.1	117.0	103.2	110.2	83.0	46.6	99.1	100.0	112.6	328.0
2月	92.8	71.0	91.8	53.0	101.9	105.8	90.1	129.2	96.2	120.5	85.3	44.7	99.0	77.0	103.7	336.0

区分	不動産業,物品賃貸業		学術研究,専門・技術サービス業		宿泊業,飲食サービス業		生活関連サービス業,娯楽業		教育,学習支援業		医療,福祉		複合サービス業		サービス業(他に分類されないもの)	
	総実	所定外	総実	所定外	総実	所定外	総実	所定外	総実	所定外	総実	所定外	総実	所定外	総実	所定外
平成26年平均	x	x	101.0	120.8	123.7	151.2	142.8	218.2	86.7	45.9	99.2	157.5	x	x	99.7	72.7
27	111.6	45.9	100.5	88.4	114.8	163.1	142.5	231.3	91.3	62.8	97.6	166.3	97.7	83.5	93.1	68.4
28	108.8	43.3	100.3	82.7	121.8	218.7	136.5	198.0	93.2	64.5	96.2	148.4	96.9	97.7	95.0	67.6
29	x	x	101.4	83.5	130.5	277.4	137.3	169.8	88.7	52.8	96.2	153.6	100.5	82.3	92.0	66.9
30	100.1	71.4	101.1	107.1	124.7	215.6	135.0	163.3	92.1	65.1	97.6	93.1	97.6	48.0	105.5	89.0
令和元年	104.8	142.0	104.6	142.4	118.3	167.3	127.3	130.2	102.9	170.7	97.1	113.6	97.8	104.8	103.4	93.2
2	100.0	100.0	100.0	100.0	100.0	100.0	100.0	100.0	100.0	100.0	100.0	100.0	100.0	100.0	100.0	100.0
令和3年2月	88.9	66.4	96.6	97.1	84.1	58.4	121.4	166.0	93.6	83.1	94.8	93.2	89.0	97.1	92.2	118.1
3月	86.7	59.0	110.7	108.8	92.5	70.5	131.1	198.7	104.7	100.2	98.1	97.0	106.2	103.4	98.6	122.5
4月	99.5	78.7	105.5	65.1	96.9	72.4	134.8	239.4	113.1	152.7	101.2	130.7	105.4	89.8	89.1	72.9
5月	88.7	90.1	88.3	50.4	92.8	70.5	134.7	209.5	92.4	135.8	94.3	112.9	93.9	93.0	84.8	78.4
6月	93.0	56.5	105.5	54.8	88.7	66.4	129.7	193.1	111.5	132.4	100.1	103.0	100.3	56.4	93.8	74.0
7月	89.7	72.9	99.9	53.3	92.6	76.5	129.0	204.0	96.7	89.9	100.7	101.0	99.0	78.4	92.6	87.2
8月	87.7	56.5	95.9	51.9	93.6	72.4	131.4	209.5	64.9	30.5	98.0	103.0	95.2	52.2	92.0	83.9
9月	95.2	63.9	95.3	58.4	82.5	60.4	128.1	168.6	99.8	69.6	99.1	103.0	96.1	80.4	94.9	120.3
10月	89.4	61.5	104.4	75.2	90.3	66.4	134.7	193.1	103.2	91.6	98.4	97.0	99.3	81.4	98.5	97.1
11月	89.9	72.9	101.4	83.3	96.5	70.5	141.2	247.7	102.0	113.7	97.3	95.0	95.1	85.6	96.6	115.9
12月	90.3	59.0	98.8	77.4	101.6	94.6	147.2	269.4	95.1	69.6	97.0	95.0	107.7	131.6	91.0	76.2
令和4年1月	x	x	91.4	47.4	79.2	54.0	135.0	110.8	88.0	71.2	91.5	80.4	98.3	110.4	99.1	97.8
2月	x	x	90.6	61.3	76.4	48.0	129.1	94.6	91.9	27.1	90.4	92.2	88.3	63.5	95.8	83.5

統計表:事業所規模 30人以上

常用雇用指数

(R2年平均 = 100)

区分	調査産業計	建設業	製造業	電気・ガス・熱供給・水道業	情報通信業	運輸業、郵便業	卸売業、小売業	金融業、保険業
平成26年平均	99.5	88.8	108.3	x	100.3	115.6	102.2	87.0
27	98.0	88.9	88.6	74.3	99.1	106.4	96.4	94.1
28	98.3	x	86.1	x	98.6	100.7	95.6	96.8
29	98.4	x	80.1	x	99.5	100.3	98.2	97.5
30	100.4	x	101.7	x	100.8	104.0	100.2	97.0
令和元年	101.5	98.4	104.1	101.5	100.7	105.9	100.2	97.4
2	100.0	100.0	100.0	100.0	100.0	100.0	100.0	100.0
令和3年2月	98.3	98.3	86.2	43.4	98.4	106.1	98.7	104.9
3月	97.7	99.8	86.0	44.1	99.2	106.1	97.4	104.4
4月	98.6	101.1	86.8	43.8	101.4	106.1	96.2	104.6
5月	98.9	102.7	86.9	43.8	101.6	105.3	96.8	104.5
6月	100.4	101.2	86.7	43.8	99.7	104.5	96.8	106.5
7月	100.3	101.1	86.8	43.6	104.4	103.3	96.1	104.9
8月	100.0	101.0	86.6	44.1	103.5	102.4	97.5	104.8
9月	99.6	98.6	86.2	44.1	103.9	101.5	97.9	104.5
10月	100.0	96.7	85.9	43.8	103.5	101.1	98.7	105.1
11月	100.0	96.0	85.8	43.6	103.9	99.3	100.5	106.0
12月	99.5	95.6	85.8	44.1	103.0	99.1	100.2	106.0
令和4年1月	100.7	96.7	90.8	100.3	103.3	99.2	99.5	105.9
2月	100.1	95.5	89.9	100.4	103.7	97.4	98.9	107.1

区分	不動産業、物品賃貸業	学術研究、専門・技術サービス業	宿泊業、飲食サービス業	生活関連サービス業、娯楽業	教育、学習支援業	医療、福祉	複合サービス業	サービス業(他に分類されないもの)
平成26年平均	x	86.6	92.6	140.3	94.3	95.8	x	100.4
27	193.9	95.6	97.3	133.8	98.4	97.1	133.3	97.5
28	184.8	105.3	107.6	131.1	104.6	97.4	104.7	97.9
29	x	105.9	111.1	129.2	100.5	98.2	116.1	98.0
30	103.9	97.7	109.4	129.0	98.2	98.7	113.8	102.3
令和元年	124.3	101.5	106.7	129.6	97.9	99.2	99.3	105.2
2	100.0	100.0	100.0	100.0	100.0	100.0	100.0	100.0
令和3年2月	100.6	102.0	95.1	121.8	98.5	100.3	99.7	99.6
3月	101.1	101.9	92.4	123.0	93.2	100.2	98.6	102.0
4月	98.7	103.9	95.8	123.0	99.0	101.3	100.9	99.3
5月	100.6	103.9	95.6	125.6	101.2	101.4	100.9	97.1
6月	101.1	103.8	95.6	132.7	103.2	105.2	99.7	96.0
7月	100.2	103.3	98.1	129.8	104.3	105.2	98.7	95.5
8月	99.5	103.3	99.6	131.1	101.5	104.7	94.8	95.3
9月	99.1	102.6	99.0	128.5	99.1	104.6	94.5	95.1
10月	99.1	102.1	101.9	127.4	100.9	105.0	94.1	95.6
11月	98.0	102.1	102.2	112.1	104.6	104.5	94.5	94.8
12月	97.1	101.2	101.7	110.9	103.8	104.1	95.2	93.6
令和4年1月	x	100.7	100.2	109.9	103.0	104.0	95.6	94.0
2月	x	100.7	98.8	108.3	103.5	103.2	95.4	95.0

(参考1)

共通事業所による現金給与総額等の対前年同月比の推移  
(調査産業計:常用労働者5人以上)

「前年同月分」及び「当月分」ともに集計対象となった調査対象事業所(共通事業所)について計算した現金給与総額等の対前年同月比を下記のとおり参考提供します。

(注1) 第一種事業所(常用労働者数30人以上の事業所)について、平成30年から部分入替え方式を導入※<sup>1,2</sup>したことに伴い、常に一部の調査事業所が前年も調査対象となっていることから共通事業所に限定した集計が可能となりました。

(注2) 共通事業所集計は、同一事業所の平均賃金などの変化をみるためのものであり、労働者数の変化の影響を除くため、前年同月も当月の労働者数をもとに月々の平均賃金などを計算しています。

(注3) 共通事業所のみを用いて集計を行っているため、全事業所による集計に比べてサンプルサイズが小さくなることに留意が必要です。

※1 第一種事業所の入替え方法の変更について(各年1月実施)

平成29年まで 調査対象事業所全体の入替え(2~3年に一度)

平成30年及び平成31年 調査対象事業所全体の1/2の入替え

令和2年以降 調査対象事業所全体の1/3の入替え

※2 第二種事業所(常用労働者数5~29人の事業所)については、毎年1月と7月に調査対象事業所全体の1/3の入替えを行っています。

(給与及び労働時間の構成)

現金給与総額=きまって支給する給与(所定内給与+超過労働給与)+特別に支払われた給与

実労働時間 = 所内労働時間+所定外労働時間

(注4) 最新月の数値のみ速報値となっております。

1. 賃金(常用労働者5人以上、調査産業計)

単位:%

		現金給与総額			きまって支給する給与			所定内給与			所定外給与	特別給与
		就業形態計			就業形態計			就業形態計				
			一般	パート		一般	パート		一般	パート	就業形態計	
令和2年	2月	△ 3.0	△ 2.5	△ 1.4	△ 2.4	△ 1.8	△ 1.2	△ 2.2	△ 1.6	△ 1.8	△ 4.6	△ 29.8
	3月	△ 0.8	△ 1.0	2.2	△ 0.6	△ 0.8	3.3	△ 0.5	△ 0.8	3.1	△ 1.0	△ 8.4
	4月	△ 1.3	△ 0.7	△ 1.7	△ 1.9	△ 1.4	△ 1.5	0.1	0.8	△ 1.2	△ 28.3	12.1
	5月	△ 2.0	△ 1.3	△ 5.0	△ 2.4	△ 1.6	△ 6.0	△ 1.6	△ 0.8	△ 5.0	△ 14.3	5.4
	6月	△ 2.4	△ 2.2	3.7	△ 2.7	△ 2.6	1.6	△ 1.6	△ 1.5	2.3	△ 17.6	△ 2.1
	7月	△ 5.0	△ 4.6	5.0	△ 0.3	0.4	4.6	0.1	0.8	5.3	△ 5.7	△ 27.8
	8月	△ 0.4	1.0	0.3	△ 0.9	0.3	0.8	△ 0.3	0.9	1.3	△ 9.1	37.6
	9月	0.7	1.2	2.9	△ 1.5	△ 1.2	2.4	△ 0.6	△ 0.3	3.2	△ 12.7	912.6
	10月	0.0	△ 0.1	6.7	0.3	0.2	6.4	1.3	1.3	6.7	△ 11.8	△ 16.7
	11月	△ 0.6	△ 0.4	3.0	0.0	0.3	3.1	1.4	1.7	3.9	△ 16.5	△ 8.2
	12月	1.5	1.5	7.7	△ 0.4	△ 0.3	1.1	0.9	0.9	2.2	△ 15.6	3.3
	令和3年	1月	△ 8.2	△ 9.3	3.6	△ 2.3	△ 2.7	3.7	△ 1.7	△ 2.2	4.0	△ 10.7
2月		△ 1.2	△ 1.5	0.0	△ 0.7	△ 1.1	1.6	0.6	0.3	1.9	△ 18.1	△ 47.7
3月		2.9	2.7	7.0	0.1	△ 0.4	5.7	1.1	0.6	6.4	△ 12.8	128.3
4月		△ 0.7	△ 0.7	2.8	0.8	1.0	2.9	△ 0.2	△ 0.3	4.0	19.6	△ 51.1
5月		8.2	8.7	7.5	1.5	1.6	3.8	1.1	1.0	4.3	8.3	333.8
6月		3.2	3.5	3.2	1.6	1.7	2.3	1.4	1.3	3.7	5.6	5.0
7月		△ 2.2	△ 1.6	5.4	△ 0.6	0.6	2.1	△ 0.9	0.2	1.6	5.3	△ 10.7
8月		△ 0.4	0.9	3.5	△ 0.4	0.8	4.4	△ 0.5	0.6	5.0	0.3	△ 0.9
9月		△ 1.4	1.4	△ 2.5	△ 1.3	1.5	△ 2.4	△ 1.9	0.8	△ 2.5	8.9	△ 35.3
10月		0.8	2.4	2.9	△ 1.1	0.1	2.9	△ 0.9	0.3	3.0	△ 4.8	103.6
11月		2.4	4.5	0.8	△ 1.1	0.5	0.3	△ 1.7	△ 0.2	0.4	7.4	133.6
12月		△ 5.6	△ 4.2	△ 3.0	△ 2.7	△ 1.6	△ 0.9	△ 3.0	△ 1.9	△ 1.8	2.9	△ 8.4
令和4年	1月	△ 0.5	△ 0.4	△ 3.0	△ 0.5	△ 0.3	△ 3.3	△ 0.1	0.1	△ 3.3	△ 6.6	△ 3.4
	2月	1.1	1.2	△ 0.3	0.1	0.1	△ 0.4	△ 0.1	△ 0.1	△ 0.6	4.9	505.2

2. 労働時間(常用労働者5人以上、調査産業計)

単位:%

		総実労働時間			所定内労働時間			所定外労働時間		
		就業形態計			就業形態計			就業形態計		
			一般	パート		一般	パート		一般	パート
令和2年	2月	△ 1.8	△ 0.8	△ 4.5	△ 2.3	△ 1.4	△ 4.7	5.3	5.8	0.0
	3月	0.2	0.4	△ 0.1	0.5	0.7	△ 0.3	△ 3.4	△ 4.3	3.8
	4月	△ 3.8	△ 2.6	△ 7.0	△ 2.2	△ 0.8	△ 6.7	△ 24.8	△ 24.2	△ 16.7
	5月	△ 7.3	△ 5.8	△ 13.4	△ 5.4	△ 3.6	△ 12.6	△ 30.8	△ 30.3	△ 32.4
	6月	△ 2.0	△ 1.2	△ 3.0	△ 0.8	0.0	△ 2.3	△ 17.5	△ 16.0	△ 21.9
	7月	△ 1.9	△ 2.4	5.7	△ 0.4	△ 0.8	7.2	△ 20.2	△ 19.6	△ 21.7
	8月	△ 2.7	△ 3.1	4.5	△ 1.5	△ 1.9	5.6	△ 17.4	△ 17.1	△ 15.9
	9月	△ 3.3	△ 3.8	2.2	△ 1.4	△ 1.8	3.5	△ 24.0	△ 23.7	△ 22.7
	10月	0.9	△ 0.1	9.0	3.0	2.1	10.5	△ 23.7	△ 22.6	△ 26.5
	11月	△ 3.9	△ 4.3	0.7	△ 2.2	△ 2.6	1.4	△ 22.4	△ 21.9	△ 18.2
	12月	△ 2.4	△ 2.7	0.3	△ 0.8	△ 1.2	1.9	△ 20.3	△ 18.6	△ 37.1
	令和3年	1月	△ 1.9	△ 2.5	0.8	△ 1.1	△ 1.8	1.9	△ 14.0	△ 12.3
2月		△ 4.0	△ 4.9	△ 0.2	△ 3.0	△ 3.9	0.4	△ 19.3	△ 18.6	△ 16.7
3月		△ 0.9	△ 1.0	△ 0.1	△ 0.2	△ 0.3	0.1	△ 11.9	△ 12.0	△ 7.1
4月		0.2	0.0	2.4	0.0	△ 0.3	2.5	4.1	5.3	0.0
5月		1.6	1.6	2.6	1.0	0.8	2.6	11.6	13.6	3.7
6月		△ 0.4	△ 0.4	0.4	△ 0.4	△ 0.6	0.9	0.0	3.3	△ 14.8
7月		△ 1.0	△ 0.8	3.0	△ 0.9	△ 0.6	2.7	△ 3.7	△ 2.7	20.0
8月		△ 1.1	△ 0.8	2.4	△ 0.8	△ 0.4	2.4	△ 6.3	△ 5.7	0.0
9月		△ 3.7	△ 1.6	△ 4.8	△ 3.6	△ 1.6	△ 5.0	△ 4.8	△ 1.8	7.7
10月		△ 2.7	△ 1.4	△ 2.3	△ 2.9	△ 1.7	△ 2.2	1.3	2.9	△ 6.3
11月		△ 1.2	0.3	△ 1.8	△ 0.9	0.6	△ 1.7	△ 5.7	△ 3.5	△ 4.8
12月		△ 0.9	△ 0.1	0.4	△ 1.0	△ 0.3	0.4	1.2	2.7	0.0
令和4年	1月	0.3	1.6	△ 6.2	△ 0.8	0.4	△ 6.3	21.2	21.3	0.0
	2月	△ 1.5	△ 0.6	△ 5.3	△ 2.0	△ 1.1	△ 5.4	8.1	9.5	9.1

(参考2)

共通事業所による現金給与総額等の対前年同月比の推移  
(調査産業計:常用労働者30人以上)

1. 賃金(常用労働者30人以上、調査産業計)

単位:%

		現金給与総額			きまって支給する給与			所定内給与			所定外給与	特別給与
		就業形態計			就業形態計			就業形態計				
			一般	パート		一般	パート		一般	パート	就業形態計	
令和2年	2月	1.7	1.5	1.9	0.9	0.7	1.9	1.4	1.2	1.3	△ 3.5	150.1
	3月	0.9	0.9	△ 1.6	0.7	0.6	△ 1.5	0.6	0.6	△ 1.7	1.7	5.9
	4月	△ 0.3	△ 0.4	△ 0.8	△ 0.4	△ 0.5	△ 0.9	2.1	2.3	△ 0.6	△ 26.5	1.3
	5月	△ 1.1	△ 1.2	△ 1.4	△ 1.1	△ 1.1	△ 1.9	△ 0.7	△ 0.8	△ 0.6	△ 5.7	△ 0.7
	6月	△ 0.5	△ 0.7	2.9	△ 2.5	△ 2.8	0.7	△ 1.5	△ 1.7	1.7	△ 13.9	1.7
	7月	△ 7.2	△ 7.8	1.6	△ 1.0	△ 1.2	2.4	△ 0.9	△ 1.1	3.4	△ 3.2	△ 37.5
	8月	△ 1.3	△ 0.9	0.0	△ 1.4	△ 1.2	1.7	△ 1.0	△ 0.9	2.8	△ 5.7	12.3
	9月	△ 1.7	△ 1.8	1.6	△ 1.8	△ 1.9	1.5	△ 0.7	△ 0.9	2.2	△ 12.6	41.0
	10月	△ 1.4	△ 1.6	1.0	△ 1.0	△ 1.1	0.9	△ 0.1	△ 0.2	1.6	△ 10.6	△ 16.8
	11月	△ 1.4	△ 1.4	0.2	△ 0.6	△ 0.6	0.3	0.8	0.8	1.2	△ 14.2	△ 7.5
	12月	△ 3.3	△ 3.5	3.4	△ 0.2	△ 0.2	0.5	1.0	1.0	1.6	△ 12.9	△ 5.9
	令和3年	1月	△ 12.5	△ 13.9	3.9	△ 3.3	△ 3.8	4.0	△ 2.9	△ 3.5	4.8	△ 8.0
2月		0.0	△ 0.5	3.3	△ 0.4	△ 0.9	3.2	0.4	0.0	3.4	△ 10.5	431.7
3月		4.1	3.5	11.4	0.6	△ 0.4	11.6	1.0	0.0	11.6	△ 4.0	145.0
4月		△ 3.5	△ 4.1	5.6	0.0	△ 0.3	6.4	△ 2.6	△ 3.3	6.7	46.4	△ 77.3
5月		11.9	13.2	5.2	0.8	1.3	1.0	0.1	0.6	0.4	9.9	446.1
6月		3.3	4.0	4.6	0.5	0.8	2.8	0.8	1.0	3.0	△ 3.6	7.0
7月		△ 1.2	△ 1.3	2.8	0.7	0.9	2.2	0.3	0.4	2.0	6.8	△ 12.2
8月		△ 0.5	△ 0.7	5.0	△ 0.5	△ 0.7	4.9	△ 0.2	△ 0.4	5.3	△ 5.6	2.5
9月		0.7	1.0	2.9	0.9	1.3	2.9	0.0	0.2	2.8	13.6	△ 33.8
10月		2.1	2.4	4.2	△ 0.9	△ 1.0	4.2	△ 0.3	△ 0.3	4.2	△ 9.0	103.3
11月		3.6	4.0	4.6	0.6	0.6	4.6	△ 0.4	△ 0.6	4.7	13.5	115.2
12月		△ 1.4	△ 0.9	0.0	△ 3.7	△ 3.8	1.2	△ 4.0	△ 4.2	1.5	0.4	0.8
令和4年	1月	△ 1.1	△ 0.1	△ 2.2	△ 1.0	0.1	△ 2.9	△ 1.0	0.1	△ 2.9	△ 1.5	△ 6.3
	2月	△ 0.3	1.1	△ 3.5	△ 0.2	1.3	△ 3.6	△ 0.8	0.6	△ 4.3	10.6	△ 49.9

2. 労働時間(常用労働者30人以上、調査産業計)

単位:%

		総実労働時間			所定内労働時間			所定外労働時間		
		就業形態計			就業形態計			就業形態計		
			一般	パート		一般	パート		一般	パート
令和2年	2月	△ 0.6	△ 0.6	△ 1.1	△ 1.2	△ 1.4	△ 1.4	7.2	8.4	5.1
	3月	△ 0.6	△ 0.4	△ 2.6	△ 1.1	△ 1.1	△ 2.5	5.6	7.1	△ 5.0
	4月	△ 3.9	△ 3.6	△ 5.9	△ 3.2	△ 2.9	△ 5.5	△ 13.2	△ 12.7	△ 14.0
	5月	△ 8.3	△ 8.3	△ 8.8	△ 6.8	△ 6.8	△ 7.5	△ 24.4	△ 24.1	△ 32.7
	6月	△ 2.0	△ 1.8	△ 2.7	△ 0.8	△ 0.6	△ 1.4	△ 16.1	△ 14.4	△ 27.1
	7月	△ 2.6	△ 3.0	1.0	△ 1.8	△ 2.3	2.4	△ 12.7	△ 10.9	△ 26.7
	8月	△ 3.4	△ 3.7	0.4	△ 2.1	△ 2.5	2.0	△ 17.8	△ 17.0	△ 28.0
	9月	△ 2.6	△ 2.6	△ 2.3	△ 1.2	△ 1.2	△ 1.1	△ 18.4	△ 17.7	△ 27.9
	10月	△ 0.2	△ 0.2	0.0	1.2	1.2	1.5	△ 15.8	△ 15.5	△ 29.5
	11月	△ 3.4	△ 3.8	△ 1.4	△ 2.5	△ 2.8	△ 0.7	△ 13.5	△ 13.9	△ 16.7
	12月	△ 1.9	△ 1.9	△ 2.2	△ 1.2	△ 1.3	△ 0.8	△ 10.3	△ 8.8	△ 29.5
	令和3年	1月	△ 2.2	△ 1.6	△ 4.4	△ 1.6	△ 1.0	△ 3.8	△ 10.4	△ 7.9
2月		△ 5.0	△ 5.1	△ 4.5	△ 4.3	△ 4.3	△ 4.5	△ 14.3	△ 14.4	△ 4.2
3月		0.8	1.0	0.9	1.2	1.5	0.7	△ 4.1	△ 4.9	9.1
4月		0.6	1.0	0.5	△ 0.4	△ 0.3	0.5	16.5	18.9	0.0
5月		2.8	3.8	△ 0.6	1.9	2.7	△ 0.9	18.8	21.1	10.7
6月		△ 1.4	△ 1.1	△ 0.8	△ 1.3	△ 1.0	△ 0.8	△ 3.4	△ 2.7	△ 4.3
7月		△ 1.1	△ 0.7	△ 1.6	△ 1.1	△ 0.8	△ 1.7	0.0	0.0	3.6
8月		△ 0.5	△ 0.1	△ 1.1	△ 0.6	△ 0.2	△ 1.2	1.1	1.9	3.6
9月		△ 1.8	△ 1.3	△ 2.8	△ 2.1	△ 1.6	△ 2.9	2.3	3.8	0.0
10月		△ 1.9	△ 1.6	△ 1.8	△ 2.1	△ 1.8	△ 2.0	1.2	1.9	4.0
11月		0.6	0.8	1.3	0.5	0.7	1.2	2.1	1.7	3.4
12月		△ 1.6	△ 1.6	△ 0.7	△ 1.6	△ 1.6	△ 0.3	△ 1.1	△ 0.9	△ 11.1
令和4年	1月	△ 1.5	△ 0.3	△ 3.8	△ 1.3	△ 0.1	△ 3.7	△ 5.9	△ 3.7	△ 7.1
	2月	△ 2.3	△ 1.1	△ 5.4	△ 2.8	△ 1.6	△ 5.7	8.3	9.6	5.3

毎月勤労統計調査地方調査 〈令和4年1月分(確報)〉－抜粋－

令和4年1月分(確報)の主な産業の現金給与総額、総実労働時間、常用労働者数等の実数と対前年同月比は下表のとおりです。

※ 紙面の関係から確報の一部を抜粋して掲載しています。詳しくは、統計分析課まで問い合わせいただくか、統計分析課ホームページをご覧ください。

《 事業所規模 5人以上 》

単位:円、時間、人、%

		現金給与総額			総実労働時間		常用労働者数	
			きまって支給する給与			うち所定外労働時間		パートタイム労働者比率
				うち所定内給与				
実数	調査産業計	229,457	224,450	212,701	134.1	6.9	224,929	29.1
	建設業	297,080	297,069	280,130	150.2	10.8	14,694	3.8
	製造業	235,138	232,869	218,859	145.5	8.5	20,826	16.0
	運輸業, 郵便業	235,907	235,907	203,849	172.8	24.0	9,836	13.1
	卸売業, 小売業	185,681	185,676	175,693	132.0	5.8	42,441	40.5
	金融業, 保険業	312,494	262,850	256,101	127.6	4.1	5,733	5.0
	宿泊業, 飲食サービス業	125,034	124,843	119,597	105.0	3.5	27,505	66.6
	医療, 福祉	254,234	248,929	236,666	134.9	3.7	58,908	23.0
対前年同月比	調査産業計	0.2	△ 0.6	△ 0.1	0.0	△ 6.8	2.3	
	建設業	△ 8.8	△ 7.7	△ 6.4	△ 2.5	△ 12.8	△ 4.2	
	製造業	△ 1.5	△ 0.9	2.5	△ 5.2	△ 41.0	12.5	
	運輸業, 郵便業	9.5	10.5	15.0	11.0	29.0	4.5	
	卸売業, 小売業	0.1	0.4	△ 1.0	3.7	14.4	△ 1.3	
	金融業, 保険業	8.3	△ 5.4	△ 4.3	△ 12.2	△ 35.6	△ 0.4	
	宿泊業, 飲食サービス業	14.5	14.6	18.0	6.4	△ 31.3	11.4	
	医療, 福祉	0.4	△ 1.5	△ 0.5	△ 3.0	△ 17.3	2.2	

《 事業所規模 30人以上 》

単位:円、時間、人、%

		現金給与総額			総実労働時間		常用労働者数	
			きまって支給する給与			うち所定外労働時間		パートタイム労働者比率
				うち所定内給与				
実数	調査産業計	251,532	248,097	234,154	134.7	6.9	115,110	25.0
	建設業	289,769	289,729	274,685	147.1	10.6	3,962	2.0
	製造業	251,625	251,369	233,199	145.0	11.1	11,893	12.4
	運輸業, 郵便業	252,156	252,156	213,719	156.8	21.4	5,000	16.1
	卸売業, 小売業	183,676	183,676	174,578	135.3	6.1	16,747	42.7
	金融業, 保険業	319,804	319,804	306,766	145.6	8.2	2,746	10.4
	宿泊業, 飲食サービス業	101,694	101,452	97,220	78.7	2.7	6,341	74.2
	医療, 福祉	275,236	274,783	259,873	138.1	4.1	42,035	18.1
対前年同月比	調査産業計	△ 0.1	0.2	1.3	△ 2.8	△ 20.8	2.1	
	建設業	△ 25.9	△ 23.2	△ 19.3	△ 4.4	△ 29.0	△ 0.9	
	製造業	△ 0.7	0.1	1.4	△ 4.5	△ 16.9	4.7	
	運輸業, 郵便業	21.9	23.7	43.3	△ 0.8	△ 25.9	△ 5.5	
	卸売業, 小売業	△ 4.7	△ 4.7	△ 5.1	△ 3.2	△ 29.0	△ 0.3	
	金融業, 保険業	4.5	10.3	7.6	12.0	138.4	1.2	
	宿泊業, 飲食サービス業	△ 9.5	△ 9.7	△ 10.6	△ 11.6	△ 13.6	3.0	
	医療, 福祉	△ 0.6	△ 0.7	△ 0.4	△ 4.0	△ 17.1	3.8	

※ パートタイム労働者比率の対前年同月比については算出していないため、空白となっています。



# 高知県の主要統計

## 人口動態

資料:厚生労働省ホームページ  
03-5253-1111

(単位:人・組)

	出生数	死亡数	死産数	婚姻件数	離婚件数
平成 28 年	4 779	10 305	106	2 916	1 228
29	4 837	10 150	101	2 869	1 271
30	4 559	10 251	105	2 659	1 227
令和 元	4 270	10 317	83	2 630	1 240
2	4 082	9 995	76	2 440	1 148
令和 3 . 9	370	848	6	121	81
10	319	888	11	121	77
11	328	884	4	228	79
12	p)347	p)1 006	p)3	p)166	p)89
4 . 1	p)337	p)991	p)2	p)237	p)86
2	p)289	p)990	p)7	p)184	p)79

## 職業紹介状況

資料:高知労働局職業安定部  
885-6051

	1) 一般(学卒を除く)労働者					2) 日雇労働者	
	新規求職 申込件数	月間有効 求職者数	新規求人数	月間有効 求人 数	就職件数	( )	四半期末日の 有効求職者数
平成 29 年度	38 394	155 094	68 848	186 462	14 176	(932)	…
30	36 699	149 824	70 702	190 964	13 766	(1,009)	…
令和 元	36 017	149 901	69 604	190 223	12 955	(848)	…
2	32 383	152 291	57 024	151 013	11 056	(630)	…
3	33 722	157 059	64 099	174 054	11 196	(666)	…
令和 3 . 10	2 570	12 939	5 521	14 344	844	(52)	} 153
11	2 374	12 469	5 105	14 406	783	(46)	
12	2 069	11 804	4 848	14 292	723	(56)	
4 . 1	3 068	12 268	6 048	15 279	712	(49)	} 148
2	3 159	13 116	6 301	16 059	887	(63)	
3	3 734	14 389	6 152	16 808	1 979	(70)	

(注) ( )は県外就職件数で内数として表示した。

1)について、パートタイムを含む。

2)について、平成22年度から四半期集計に変更。なお、就労実人員については、令和3年から集計の見直しにより計上なし。

P20の各月別有効求人倍率は季節調整値であり、原数値での計算とは一致しない。

## 雇用保険(失業給付)状況

資料:高知労働局職業安定部  
885-6051

(単位:件・人・千円)

	一般(特例・高齢を除く)雇用保険					日雇雇用保険	
	事業主都合離職数	初回受給者数	受給者実人員	支給終了者数	給付総額	受給者実人員	給付総額
平成 29 年度	2 457	7 900	2 828	5 727	3 907 920	135	82 503
30	2 280	7 614	2 801	5 551	3 960 658	134	79 816
令和 元	2 655	7 670	2 854	5 632	4 103 948	131	81 369
2	2 647	7 577	2 901	5 730	4 901 845	132	80 358
3	2 148	7 260	2 746	5 605	4 241 054	124	75 898
令和 3 . 10	119	514	2 784	496	342 706	123	5 879
11	108	573	2 716	523	356 375	123	6 824
12	66	504	2 516	464	319 990	125	5 209
4 . 1	141	405	2 384	418	323 401	126	7 544
2	164	458	2 229	382	275 201	126	5 425
3	178	538	2 310	474	323 435	123	6 854

(注) 受給者実人員の年度の数値は、月平均を掲載。

## 新設住宅：利用関係別戸数

資料：国土交通省総合政策局  
03-5253-8111

(単位：戸)

	全 国	四 国	高 知 県				
			計	持 家	貸 家	給 与 住 宅	分 譲 住 宅
平成 29 年度	946 396	22 509	3 255	1 526	1 198	69	462
30	952 936	21 349	3 374	1 542	1 155	40	637
令和 元	883 687	20 290	3 234	1 598	998	10	628
2	812 164	19 299	3 412	1 469	956	35	952
3	865 909	19 269	2 907	1 524	833	9	541
令和 3 . 10	78 004	1 760	276	150	94	-	32
11	73 414	1 944	291	133	93	-	65
12	68 393	1 366	284	132	61	-	91
4 . 1	59 690	1 065	247	117	101	-	29
2	64 614	1 240	181	110	35	2	34
3	76 120	1 461	270	113	77	2	78

用語の定義：持家……建築主が自分で居住する目的で建築するもの 貸家……建築主が賃貸する目的で建築するもの  
 給与住宅……会社、官公署、学校等がその社員、職員、教員等を居住させる目的で建築するもの  
 分譲住宅……建て売り又は分譲の目的で建築するもの

## 大型小売店販売状況

資料：四国経済産業局ホームページ  
087-811-8509

(単位：百万円)

	店 舗 数	総 合	衣 料 品	身の回り品	飲 食 料 品	家 庭 用 品	その他の商品	食堂・喫茶
平成 28 年	24	71 527	10 527	2 788	46 546	1 926	8 636	94
29	24	70 599	10 019	2 523	46 394	1 930	8 745	95
30	25	70 779	9 249	2 368	47 447	2 031	8 741	88
令和 元	26	69 738	8 726	2 299	47 160	2 029	8 642	88
2	31	72 528	6 559	1 912	52 152	2 952	8 153	61
令和 3 . 3	31	6 130	533	187	4 422	100	826	7
令和 3 . 10	31	6 005	603	154	4 326	100	748	4
11	31	6 036	656	159	4 292	106	742	4
12	31	7 968	701	178	5 687	135	1 178	5
4 . 1	31	6 054	535	151	4 421	98	790	3
2	31	5 227	305	88	4 096	67	636	2
3	31	5 993	563	162	4 413	91	716	5

(注) 毎年3月頃、年間補正により前年の確報値は修正される場合がある。

## 主要観光施設入込客数及び宿泊者数

資料：県観光政策課(観光施設入込客数)、観光庁(延べ宿泊者数)  
823-9606 03-5253-8111

(単位：人、人泊)

	高 知 県				全 国		
	主要観光施設 入 込 客 数	1) 延べ宿泊者数	2) 観 光	3) ビジネス	1) 延べ宿泊者数	2) 観 光	3) ビジネス
平成 28 年	2 637 151	2 821 620	1 301 850	1 519 470	492 485 160	247 403 020	244 808 100
29	3 046 324	2 714 490	1 180 110	1 534 370	509 596 860	260 976 900	248 173 810
30	3 176 111	3 014 560	1 386 080	1 628 470	538 001 500	280 784 880	256 784 160
令和 元	3 264 069	2 903 110	1 285 190	1 617 930	595 921 480	312 420 400	281 357 240
2	2 140 676	1 963 360	732 970	1 230 400	331 654 060	157 813 680	173 060 100
令和 3 . 9	p)116 156	p)140 740	p)47 790	p)92 950	p)22 427 250	p)9 834 050	p)12 563 530
10	p)228 420	p)192 070	p)74 920	p)116 820	p)31 567 150	p)14 610 970	p)16 915 860
11	p)259 120	p)230 660	p)98 490	p)131 200	p)36 357 970	p)17 996 490	p)18 307 880
12	p)185 011	p)221 560	p)105 230	p)115 490	p)39 002 060	p)19 153 960	p)19 758 820
4 . 1	p)168 711	p)185 100	p)48 230	p)136 750	p)28 435 800	p)13 136 360	p)15 234 160
2	p)122 636	p)159 270	p)32 210	p)126 610	p)23 276 980	p)9 710 160	p)13 515 320

1)宿泊目的割合不詳を含む。 2)観光目的の宿泊者が50%以上を「観光」としている。 3)観光目的の宿泊者が50%未満を「ビジネス」としている。

## 電力需要実績

資料：経済産業省 資源エネルギー庁 電力・ガス事業部 電力市場整備室  
03-3501-1748

(単位：千kWh)

	総計	特別高圧	高圧	低圧
平成 28 年度	4 288 586	466 041	1 745 378	2 077 167
29	4 352 507	476 561	1 734 753	2 141 192
30	4 144 156	425 525	1 700 945	2 017 686
令和 元	4 041 826	384 227	1 676 577	1 981 022
2	4 005 002	360 288	1 635 854	2 008 861
令和 3 . 8	377 455	33 589	158 153	185 713
9	343 603	34 171	146 332	163 100
10	316 359	34 045	135 263	147 051
11	295 339	33 635	122 971	138 733
12	339 356	34 398	136 132	168 826
4 . 1	414 072	34 640	141 445	237 987

## 金融機関別預金・貸出残高

資料：日本銀行高知支店ホームページ  
822-0001

(単位：百万円)

	高知 県			
	預金 残高		貸出 残高	
	<sup>1)</sup> 国内銀行	<sup>2)</sup> 信金・信組ほか	<sup>1)</sup> 国内銀行	<sup>2)</sup> 信金・信組ほか
平成 28 年度末	2 628 211	1 858 365	1 528 837	288 362
29	2 689 032	1 893 873	1 524 488	286 551
30	2 705 262	1 936 526	1 560 793	284 788
令和 元	2 717 143	1 969 742	1 575 053	280 602
2	2 964 631	2 040 813	1 657 423	293 011
令和 3 . 9	3 001 632	2 080 032	1 651 041	308 089
10	3 021 816	2 082 735	1 655 537	310 063
11	3 023 355	2 084 142	1 659 666	311 941
12	3 086 269	2 093 335	1 673 217	314 488
4 . 1	3 039 933	…	1 667 241	…
2	2 999 255	…	1 666 651	…

(注) 1) 国内銀行は都銀・地銀・信託・第2地方銀行協会加盟行

2) 信金・信組ほかは信金・信組・農協・漁協及びその他の金融機関(高知県外に本店を置く金融機関は除く)

## 日本銀行券受払高

資料：日本銀行高知支店ホームページ  
822-0001

(単位：高知県 百万円、全国 億円)

	高知 県			全 国		
	受	払	受(△)・払超	受	払	受(△)・払超
平成 29 年	143 508	404 193	260 685	548 062	590 614	42 553
30	129 882	404 354	274 471	540 724	577 184	36 460
令和 元	141 374	391 265	249 891	535 571	559 364	23 793
2	105 781	382 247	276 466	468 567	524 431	55 864
3	98 029	366 217	268 187	469 884	506 240	36 356
令和 3 . 10	6 826	27 148	20 321			
11	8 026	30 682	22 656			
12	8 336	56 011	47 675			
4 . 1	13 039	16 574	3 535			
2	7 792	24 951	17 158			
3	11 036	36 267	25 231			

(注) 日本銀行高知支店の公表にあわせ、受を(△)に変更した。

## 企 業 倒 産 状 況

資料：(株)東京商工リサーチ高知支店  
822-0016

(単位：百万円)

	件 数			負 債 総 額		
	総 数	法 的 整 理	任 意 整 理	総 数	法 的 整 理	任 意 整 理
平成 29 年度	32	26	6	6 063	5 506	557
30	35	32	3	6 841	6 589	252
令和 元	40	34	6	3 047	2 441	606
2	28	27	1	3 965	3 815	150
3	13	11	2	6 405	6 375	30
令和 3 . 11	-	-	-	-	-	-
12	-	-	-	-	-	-
4 . 1	-	-	-	-	-	-
2	2	-	2	30	-	30
3	1	1	-	17	17	-
4	-	-	-	-	-	-

※負債1,000万円以上

## 信 用 保 証 協 会 保 証 状 況

資料：高知県信用保証協会  
823-3261

(単位：百万円)

	保 証 申 込		保 証 承 諾		D)保 証 債 務 残 高		代 位 弁 済 (元 利)	
	件 数	金 額	件 数	金 額	件 数	金 額	件 数	金 額
平成 29 年度	2 806	36 672	2 683	34 766	12 209	116 333	146	1 500
30	2 972	39 737	2 804	37 243	11 422	109 808	131	881
令和 元	3 183	43 987	2 972	38 338	10 823	105 690	183	1 771
2	10 524	209 869	9 733	190 825	15 283	230 020	58	597
3	2 391	28 960	2 629	34 057	15 616	234 104	53	535
令和 3 . 11	287	3 392	316	3 136	15 479	233 528	2	27
12	188	2 288	233	2 647	15 577	233 737	3	16
4 . 1	183	2 569	155	2 107	15 621	233 704	-	-
2	216	3 058	190	2 574	15 610	233 656	3	11
3	270	3 929	291	4 165	15 616	234 104	2	11
4	153	1 727	141	1 718	15 605	234 302	1	1

(注) 1)は年度末及び月末の数字である。

## 手 形 交 換 高 及 び 不 渡 手 形

資料：高知手形交換所  
823-3228

(単位：枚・千円・人)

	手 形 交 換 高 (A)		不 渡 手 形 実 数 (B)		% (B / A)		取 引 停 止 処 分			う ち 資 金 不 足		
	枚 数	金 額	枚 数	金 額	枚 数	金 額	人 員	枚 数	金 額	人 員	枚 数	金 額
平成 29 年度	241 998	277 714 966	109	163 731	0.05	0.06	13	34	37 497	10	28	18 378
30	229 861	268 563 114	125	88 073	0.05	0.03	7	21	6 736	7	21	6 736
令和 元	217 886	261 106 434	255	126 620	0.12	0.05	10	40	23 822	9	38	22 821
2	190 626	232 110 241	39	25 382	0.02	0.01	1	3	2 242	1	3	2 242
3	172 797	224 225 137	29	39 826	0.02	0.02	3	3	1 301	2	2	1 148
令和 3 . 11	17 023	22 077 789	4	2 648	0.02	0.01	1	1	648	1	1	648
12	12 477	14 272 002	2	2 670	0.02	0.02	-	-	-	-	-	-
4 . 1	15 876	21 908 664	4	2 760	0.03	0.01	1	1	500	1	1	500
2	13 083	17 621 279	2	3 208	0.02	0.02	-	-	-	-	-	-
3	14 738	20 507 000	11	8 930	0.07	0.04	-	-	-	-	-	-
4	10 881	13 925 778	13	20 137	0.12	0.14	-	-	-	-	-	-

## 気 象

資料:高知地方気象台「高知県の気象」  
822-8882

(単位:気温 ℃、降水量 mm、日照時間 時間)

	高 知			宿 毛			清 水			室 戸 岬		
	平均 気温	降 水 量	日照時間	平均 気温	降 水 量	日照時間	平均 気温	降 水 量	日照時間	平均 気温	降 水 量	日照時間
平成 28 年	18.1	2 823.0	2 096.7	18.2	2 675.5	2 113.1	19.2	3 063.5	2 198.2	17.6	3 537.0	2 193.5
29	17.1	2 022.0	2 218.3	17.2	2 045.5	2 180.3	18.1	2 827.0	2 269.3	16.5	2 306.5	2 308.9
30	17.4	3 092.5	2 265.0	17.5	2 944.5	2 191.5	18.4	2 958.5	2 297.3	16.9	2 393.0	2 259.7
令和 元	17.8	2 538.5	2 134.7	17.9	2 632.0	2 119.5	18.9	2680.0]	2 169.4	17.3	2 945.0	2 223.7
2	17.8	3 238.5	2 310.1	17.7	2 279.5	2 258.1	18.7	2687.0]	2 318.1	17.3	2 703.0	2 290.7
令和 3 . 10	20.8	88.5	221.2	20.6	112.5	243.2	21.8	114.5	230.1)	20.2	111.5	217.7
11	13.8	229.5	191.6	14.4	131.0	193.4	16.4	110.0	197.1	15.1	130.0	195.7
12	8.8	30.5	229.0	9.4	55.0	191.1	10.9	65.5	218.1	9.9	70.0	233.7
4 . 1	6.5	32.0	200.7	7.2	53.0	161.9	8.8	88.0	174.6	7.4	44.5	187.9
2	6.4	37.0	197.9	6.6	20.5	153.6	7.7	46.0	173.1	6.6	70.0	189.1
3	12.8	159.0	198.4	13.0	150.5	190.9	14.0	168.0	189.8	12.2	265.0	204.9

(注)「)」は、統計を行う対象資料が許容範囲で欠けているが、上位の統計を用いる際は一部の例外を除いて正常値(資料が欠けていない)と同等に扱う(準正常値)。  
「)」は、統計を行う対象資料が許容範囲を超えて欠けている(資料不足値)。

## 青果物の卸売数量及び価格(高知市中央卸売市場)

資料:高知市卸売市場 市場課  
883-1173

(単位:数量 t、価格 1kg当たり円)

	野 菜 計														果 実 計			
	だいこん		キャベツ		ねぎ		きゅうり		なす		トマト		果実計		温室メロン			
	数量	価格	数量	価格	数量	価格	数量	価格	数量	価格	数量	価格	数量	価格	数量	価格		
平成 28 年度	36 083	283	3 919	108	3 703	125	763	682	2 735	305	1 471	360	1 990	476	14 907	398	582	767
29	36 793	271	4 101	102	4 003	129	713	738	2 838	303	1 669	368	1 892	439	14 030	402	509	750
30	35 246	264	3 694	89	3 442	95	742	620	2 903	321	1 779	355	1 729	455	12 788	404	493	746
令和 元	34 905	250	3 534	81	3 462	87	729	573	2 964	324	1 892	336	1 919	465	12 212	389	417	719
2	36 024	275	3 364	92	3 583	112	706	662	3 450	302	2 134	346	2 204	449	10 773	430	375	699
令和 3 . 10	3 376	237	365	100	358	90	69	610	197	267	257	261	164	524	879	456	11	644
11	3 172	254	327	75	311	77	78	476	339	244	200	345	150	580	957	404	27	802
12	3 080	282	282	69	267	65	97	481	404	280	158	366	177	481	1 226	506	67	918
4 . 1	2 606	289	209	68	208	85	68	463	405	312	166	329	176	408	737	474	17	1 183
2	2 536	311	193	89	211	113	68	509	320	360	141	408	154	466	982	437	13	1 017
3	3 092	294	222	105	275	118	60	561	354	241	290	319	189	565	912	460	24	1 116

(注) 月別の数値については概数であり、修正の場合も有り得る。

## 旅 客

資料:JR四国高知企画部 822-8101 土佐くろしお鉄道(株) 0880-35-5240

とさでん交通(株) 電車事業部 電車企画課 833-7120 とさでん交通(株) 自動車戦略部 乗合課 833-7132

高知空港事務所 863-2621 県高知土木事務所 882-8171

	旅 客						
	1) 鉄 道					電 車	バ ス
	2) J R 四 国	く ろ し お 鉄 道					
中 村 線		宿 毛 線	ごめん・なはり線				
平成 29 年	5 431 712	373 115	267 088		1 224 644	6 088 063	3 071 301
30	5 390 221	326 518	242 700		1 094 037	6 202 589	2 933 500
令和 元	5 428 510	357 688	241 175		1 216 454	6 158 340	2 857 038
2	4 466 712	241 550	175 953		1 050 730	4 580 290	2 097 538
3	4 354 327	229 690	181 491		1 058 761	4 496 239	2 083 755
令和 3 . 9	352 898	17 042	14 097		85 466	346 488	159 533
10	381 328	22 206	16 890		95 244	373 729	179 504
11	388 712	23 728	17 417		96 833	448 058	212 373
12	367 402	21 199	13 887		85 134	439 328	207 130
4 . 1	372 640	19 075	15 173		91 518	407 070	180 465
2	279 884	13 997	12 924		72 881	299 103	133 526
3	311 039	17 336	11 544		72 075	375 606	177 359
4	421 142	...	...		...	...	...

(注) 1) 線をまたがって乗車した場合は重複計上となっている。 2) 四国島外を含む。

# 自動車保有車両状況

資料：四国運輸局ホームページ  
087-835-6351

(単位：台)

	総数	貨物用					乗合		乗用			特種(殊)用途用			二輪		
		普通	小型		被けん引	軽		普通	小型	軽四	普通	小型	大型特殊	小型	軽		
			四輪	三輪		四輪	三輪										
平成 29 年度末	562 696	12 805	18 918	9	453	99 832	27	516	841	86 012	113 039	197 982	7 970	1 381	1 619	9 979	11 313
30	562 916	12 929	18 789	9	451	99 118	26	512	839	88 047	110 311	199 465	7 940	1 378	1 623	10 176	11 303
令和 元	562 714	12 970	18 725	9	459	98 486	27	498	832	89 804	107 214	200 899	7 949	1 376	1 605	10 427	11 434
2	551 886	13 042	18 760	9	464	98 225	27	491	806	91 619	104 536	202 036	8 019	1 406	1 603	10 843	…
3	550 502	13 136	18 693	9	452	97 744	25	475	792	93 174	101 842	201 898	8 028	1 394	1 605	11 235	…
令和 3 . 10	554 528	13 118	18 837	9	455	98 741	26	473	793	92 934	103 285	203 616	7 994	1 410	1 611	11 226	…
11	554 654	13 120	18 843	9	455	98 782	26	476	791	93 034	103 155	203 681	7 997	1 411	1 606	11 268	…
12	554 979	13 127	18 823	9	454	98 772	26	481	786	93 243	103 045	203 896	8 014	1 401	1 601	11 301	…
4 . 1	554 858	13 111	18 804	9	453	98 739	26	480	785	93 350	102 872	203 858	8 046	1 405	1 604	11 316	…
2	554 445	13 146	18 782	9	450	98 681	26	480	787	93 373	102 629	203 702	8 047	1 399	1 611	11 323	…
3	550 502	13 136	18 693	9	452	97 744	25	475	792	93 174	101 842	201 898	8 028	1 394	1 605	11 235	…

## 交通事故件数及び死傷者数

資料：県警察本部交通企画課  
826-0110

(単位：人・件)

	死傷者			事故件数										1) 飲酒事故件数
	総数	死者	負傷者	総数	酒酔い	最高速度違反	信号無視	右左折違反	追越し違反	前方不注意	その他	(うち)無免許運転		
平成 29 年	2 029	29	2 000	1 790	-	4	55	87	21	406	1 199	3	15	
30	1 820	29	1 791	1 613	3	4	64	92	21	351	1 078	5	23	
令和 元	1 733	33	1 700	1 556	1	1	57	80	25	352	1 040	6	15	
2	1 416	34	1 382	1 263	1	4	51	93	18	242	854	4	18	
3	1 167	25	1 142	1 046	1	-	40	58	14	172	761	3	11	
令和 3 . 11	95	-	95	91	-	-	2	3	1	14	71	-	1	
12	127	3	124	112	-	-	4	5	1	30	72	1	1	
4 . 1	87	-	87	82	-	-	3	2	-	22	55	-	-	
2	65	6	59	63	-	-	1	2	-	7	53	-	1	
3	77	2	75	72	-	-	3	3	-	17	49	-	1	
4	82	2	80	69	-	-	-	1	2	12	54	-	-	

(注) 1) は、事故発生の第一原因のみでなく、原付以上のすべての酒気帯び運転を含む。  
ただし、事故件数は物損事故を除く。

## 貨物輸送

(単位：旅客＝人 / 貨物＝船舶 t、航空 kg)

		貨物						
3) 航空		船舶(高知港)		4) 航空				
乗客	降客	移輸出	移輸入	発送	到着			
734 233	740 884	2 855 995	1 750 362	2 550 287	633 394	平成 29 年		
699 490	758 246	3 059 297	1 710 574	2 524 157	700 694	30		
825 132	827 633	2 806 711	1 613 711	2 339 262	634 765	令和 元		
351 651	351 518	2 645 476	1 706 434	1 553 144	399 008	2		
317 443	319 323	2 937 165	1 805 665	1 410 348	363 541	3		
21 269	20 605	238 544	120 361	118 079	31 427	令和 3 . 9		
32 592	33 211	287 128	135 031	123 839	29 659	10		
44 680	43 981	219 675	149 977	128 970	29 299	11		
43 411	52 263	238 043	199 254	160 172	36 390	12		
41 029	31 567	<b>196 055</b>	<b>166 428</b>	127 111	25 055	4 . 1		
21 483	21 589	…	…	100 698	18 919	2		
37 992	37 595	…	…	145 303	26 018	3		
<b>38 097</b>	<b>41 723</b>	…	…	<b>139 657</b>	<b>27 496</b>	<b>4</b>		

3) 旅客には通過客・国際線を含まない。 4) 貨物には郵便物を含まない。

# 高知県統計協会特別会員募集のご案内

高知県統計協会では、特別会員制度を設けております。ご入会いただいた会員には、下記区分により各種統計資料を無償配布するとともに、統計資料に関する優良図書をお貸しいたします。

## 1 配布資料

### (1) A会員

刊行物名	刊行時期	収録内容
統計高知	毎月 (年間12回)	最新の県内主要データ、最新の各種統計調査結果報告書を収録 高知県の主要指標、高知県推計人口及び人口動態、高知市消費者物価指数 高知県金融経済概況、鉱工業生産指数の動向、毎月勤労統計調査地方調査、 高知県の主要統計
高知県統計書	毎年	各分野にわたる統計データを収録した総合統計書 土地、気象、人口、労働、事業所、農業、林業、水産業、製造業及び鉱業、 建設及び住居、電気、ガス及び水道、運輸及び通信、商業、貿易及び観光、通貨及び金融、 家計及び物価、賃金、社会保障、県民経済計算及び生産指数、国税及び地方財政、 公務員及び選挙、教育、文化及び宗教、医療及び衛生、警察及び司法、 災害、事故及び公害
県勢の主要指標	毎年	各分野における都道府県別の順位と、高知県内市町村別の主要データを収録 自然環境、人口・世帯、経済基盤、財政、学校教育、社会教育・文化・スポーツ、労働、 家計、居住環境、社会保障、健康・医療、安全
高知県のすがた	毎年	地図・グラフ・主要統計表で県勢を見やすく表したパンフレット
高知市消費者物価指数年報	毎年	物価の変動を時系列で測定し、収録
毎月勤労統計調査地方調査年報	毎年	前年における高知県の雇用、賃金、労働時間の変動状況を収録
高知県の工業	経済センサス 実施年の 翌年を除く 毎年	工業統計調査結果を収録 事業者数、従業者数、製造品出荷額等
高知県の漁業	5年毎	漁業センサスの結果

※「高知県の工業」は、工業統計調査が令和4年度から包摂となったため、令和5年度以降の刊行はありません。

(2) B会員には「統計高知」のみを配布します。

## 2 会費

年額 A会員 17,000円

B会員 8,000円

※どちらも郵送料込みの金額です。(毎年4月1日から翌年の3月31日まで)

### 【お問い合わせ先】

〒780-8528 高知市丸ノ内1丁目3-30

(四国森林管理局2階)

高知県産業振興推進部統計分析課内

高知県統計協会 担当 島田、伊藤

TEL 088-823-9344

FAX 088-823-9257

## 令和4年度の統計刊行物一覧表

刊行物名	収録内容	周期	刊行時期	担当
統計高知	最新の県内主要データ、最新の各種統計調査結果報告を掲載	月	毎月20日	統計普及
県民経済計算報告	令和元年度の県経済を生産・分配・支出の3面から把握し、規模や構造を明らかにする	年	令和4年5月	統計分析第二
毎月勤労統計調査地方調査年報	令和3年の雇用・給与・労働時間の毎月の変動及び年平均の結果を掲載	年	令和4年9月	統計分析第一
高知県統計書	各分野にわたる統計データを収録した総合統計書	年	令和4年12月	統計普及
高知県のすがた	地図・グラフ・主要統計表で県勢を見やすく表したパンフレット	年	令和5年3月	統計普及
県勢の主要指標	都道府県・県内市町村の主要データに順位を付して収録	年	令和5年3月	統計分析第二
高知市消費者物価指数年報	令和4年平均の高知市消費者物価指数	年	令和5年3月	経済統計