

No. 655 令和3年(2021年)10月

STATISTICS KOCHI



統計高知

高知県観光キャンペーン

リョーマ
Ryoma Holiday の休日

高知県総務部統計分析課
高知県統計協会



統計調査
にご理解
ご協力を。

目 次

統計資料

●高知県の主要指標	2
●高知県推計人口及び人口動態	
・令和3年9月1日現在の結果概要	4
〈統計表一覧〉男女別、年齢別・割合(3区分)、世帯数	6
男女別、年齢別(5歳階級)	8
自然動態、社会動態	13
●高知県金融経済概況〈令和3年10月公表〉	14
●第190回全国企業短期経済観測調査〈令和3年10月公表〉	18
●高知市消費者物価指数〈令和3年8月分〉	26
●鉱工業生産指数の動向〈令和3年7月〉	34
●毎月勤労統計調査地方調査〈令和3年7月分(速報)〉	38
●毎月勤労統計調査地方調査〈令和3年6月分(確報)〉－抜粋－	53

高知県の主要統計	54
----------	----

その他

●高知県統計協会特別会員募集のご案内	60
●令和3年度の統計刊行物一覧表	61

＜利用者のために＞

- | | |
|---|---|
| 1 統計表によっては、端数処理の関係で総計と内訳の合計が一致しない場合があります。 | 4 表中の符号は、つぎのとおりです。
「△」…減少またはマイナス数値
「0」…単位未満(表章単位に満たないもの)
「－」…皆無(該当数値がないもの)
「…」…不詳(数値が得られないもの)
「x」…数値が秘匿されているもの
「p」…暫定数値・速報数値
「r」…訂正数値・確定数値 |
| 2 特に注意書きのない限り、統計表の「年」は暦年(1月～12月)、「年度」は会計年度(4月～翌年3月)を示します。 | |
| 3 人口については、平成27年国勢調査(平成27年10月1日現在)結果をもとにした各月1日現在の推計人口を掲載しています。 | |

高 知 県 の

	人 口						世 帯 数
	総 数	男	女	15歳未満	15～64歳	65歳以上	
	人	人	人	人	人	人	世帯
平成 28 年(度)	720 907	339 274	381 633	82 865	396 254	241 788	318 939
29	713 465	335 998	377 467	81 058	388 503	243 904	318 753
30	705 880	332 650	373 230	79 454	381 483	244 943	318 488
令和 元	697 674	328 988	368 686	77 730	374 616	245 328	318 030
2	689 785	325 503	364 282	75 899	367 989	245 897	317 764
令和 2 . 9	690 211	325 699	364 512	76 075	368 346	245 790	317 822
10	689 785	325 503	364 282	75 899	367 989	245 897	317 764
11	689 368	325 310	364 058	75 722	367 614	246 032	317 697
12	688 898	325 078	363 820	75 674	367 133	246 091	317 579
3 . 1	688 583	324 940	363 643	75 543	366 797	246 243	317 418
2	687 710	324 520	363 190	75 400	366 110	246 200	317 178
3	687 128	324 228	362 900	75 249	365 644	246 235	317 076
4	684 632	322 961	361 671	75 060	363 388	246 184	316 760
5	684 754	323 219	361 535	75 039	363 508	246 207	317 917
6	684 153	322 947	361 206	74 883	363 190	246 080	317 832
7	683 634	322 717	360 917	74 744	362 832	246 058	317 783
8	683 252	322 567	360 685	74 540	362 713	245 999	317 710
9	682 737	322 292	360 445	74 438	362 380	245 919	317 622
備 考	年の時系列は各年10月1日現在、月の時系列は各月1日現在の推計値(平成27年国勢調査確定値基準)。						
資 料 出 所	高 知 県 統 計 分 析 課						
関 連 ペ ー ジ	4～13						

	物 価	賃 金		労 働			
	2) 消費者物価 指数(高知市)	調査産業計 平均賃金	3) 賃金指数		4) 調査産業計 雇用指数	有 効 求 人 倍 率	就 職 率
名 目			実 質				
		円			倍	%	
平成 28 年(度)	98.5	294 241	98.1	98.2	102.0	1.13	37.3
29	99.2	301 653	100.4	99.6	104.2	1.20	36.9
30	99.6	268 851	89.5	88.3	105.8	1.27	37.5
令和 元	100.1	272 488	90.8	88.9	106.7	1.27	36.0
2	100.0	269 637	89.9	88.2	106.3	0.99	34.1
令和 2 . 9	100.3	232 483	77.5	75.8	107.2	0.93	33.3
10	100.0	231 554	77.2	75.8	106.8	0.97	33.9
11	99.7	244 443	81.5	80.2	104.8	0.97	34.9
12	99.7	461 840	153.9	151.6	106.3	1.00	36.9
3 . 1	100.1	228 997	76.3	74.7	105.2	1.06	24.3
2	100.0	224 554	74.8	73.4	105.1	1.04	29.4
3	100.0	236 658	78.9	77.4	104.4	1.09	55.9
4	99.0	229 941	76.6	75.8	104.9	1.07	28.4
5	99.3	239 884	79.9	78.8	105.1	1.09	36.7
6	99.4	r)389 225	r)129.7	r)130.9	r)105.5	1.11	36.8
7	99.6	p)270 041	p)90.0	p)88.4	p)106.3	1.06	26.1
8	99.8	1.07	30.9
9
備 考	総合指数	「毎月勤労統計調査」(事業所規模5人以上)			季節調整値 (年度平均は実数)		
資 料 出 所	総務省統計局	高知県統計分析課			高知労働局	職業安定課	
関 連 ペ ー ジ	26～33	38～53			54		

主 要 指 標

指数：1)、3)、4) 平成27年=100、2) 令和2年=100

商 業 工 業				電 力 需 要	国 内 銀 行 の 預 貸 金 合 計		
1) 鉱工業生産指数			大型小売店 販売状況	高圧・低圧 総 計	預 金 残 高	貸 出 残 高	
総 合	鉱 業	製 造 工 業					
			百万円	千kWh	百万円	百万円	
100.9	94.5	101.1	71 527	4 288 586	2 628 211	1 528 837	平成 28 年(度)
104.2	95.7	104.4	70 599	4 352 507	2 689 032	1 524 488	29
103.1	97.2	103.3	70 779	4 144 156	2 705 262	1 560 793	30
99.3	94.1	99.4	69 738	4 041 826	2 717 143	1 575 053	令和 元
93.0	89.4	93.1	72 528	4 005 002	2 964 631	1 657 423	2
94.5	81.2	94.8	6 027	355 546	2 914 125	1 631 968	令和 2 . 9
97.3	104.0	96.9	5 923	302 004	2 928 558	1 635 511	10
97.3	87.6	97.4	6 090	290 956	2 951 339	1 634 943	11
90.8	95.3	90.7	7 912	326 888	3 000 169	1 644 699	12
91.0	71.4	91.3	6 044	423 892	2 953 071	1 636 428	3 . 1
78.4	44.8	78.8	5 353	346 519	2 942 527	1 650 393	2
108.4	97.8	109.0	6 130	333 513	2 964 631	1 657 423	3
97.3	98.4	97.2	5 720	307 652	3 014 774	1 650 994	4
97.4	108.6	97.2	6 080	307 724	3 009 956	1 650 129	5
90.8	102.1	90.6	5 900	297 574	3 049 119	1 653 563	6
91.7	107.4	91.3	6 217	...	3 053 931	1 661 051	7
...	6 130	...	3 012 633	1 656 348	8
...	9

季節調整済指数(年平均は原指数)		四国電力のデータが公表されなくなった為変更	年別は年度末(3月末)残高 国内銀行=都銀・地銀・信託・第2地方銀行協会加盟行	備 考
高 知 県 統 計 分 析 課	四国経済産業局	資源エネルギー庁	日本銀行 高知支店	資 料 出 所
34~37	55	56	56	関 連 ペ ー ジ

青果物の卸売数量及び価格				自 動 車 保有台数	交 通 事 故				
野 菜 計		果 実 計			総 数	件 数	死 傷 者		
数 量	価 格	数 量	価 格	総 数			総 数	死 者	
t	1kg当たり円	t	1kg当たり円	台	件	人	人	人	
36 083	283	14 907	398	561 611	2 193	2 489	42	2 447	平成 28 年(度)
36 793	271	14 030	402	562 696	1 790	2 029	29	2 000	29
35 246	264	12 788	404	562 916	1 613	1 820	29	1 791	30
34 905	250	12 212	389	551 289	1 556	1 733	33	1 700	令和 元
36 024	275	10 773	430	551 886	1 263	1 416	34	1 382	2
3 029	272	691	476	555 128	94	99	4	95	令和 2 . 9
3 422	261	985	431	555 337	127	139	3	136	10
3 157	235	968	360	555 832	114	133	2	131	11
3 122	247	1 366	434	556 034	116	130	3	127	12
2 605	283	858	363	556 082	103	112	7	105	3 . 1
2 745	266	1 191	348	556 246	98	105	4	101	2
3 159	260	980	411	551 886	99	126	3	123	3
3 429	265	765	478	553 268	83	93	2	91	4
3 107	295	748	463	553 872	70	81	-	81	5
3 128	285	683	457	554 362	63	69	1	68	6
2 816	262	791	542	555 012	83	89	2	87	7
2 715	285	773	534	555 126	86	93	-	93	8
...	67	72	3	69	9

高知市中央卸売市場	年は年度末台数		備 考
高知市卸売市場 市場課	高知運輸支局	高知県警察本部交通企画課	資 料 出 所
58	59	59	関 連 ペ ー ジ

高知県の推計人口 月報
 (令和3年9月1日現在)

<人口>

	682,737 人	(男 322,292 人、女 360,445 人)
・前月差	△ 515 人	(男 △ 275 人、女 △ 240 人)
・前年同月差	△ 7,474 人	(男 △ 3,407 人、女 △ 4,067 人)

令和3年8月中の人口動態は515人の減少

○自然増減(出生と死亡の差)

8月中の出生数から死亡数を引いた自然増減は、446人の減少となった。

	出生数	死亡数	自然増減
男	197	451	△ 254
女	221	413	△ 192
総数	418	864	△ 446

自然増減の推移(人)

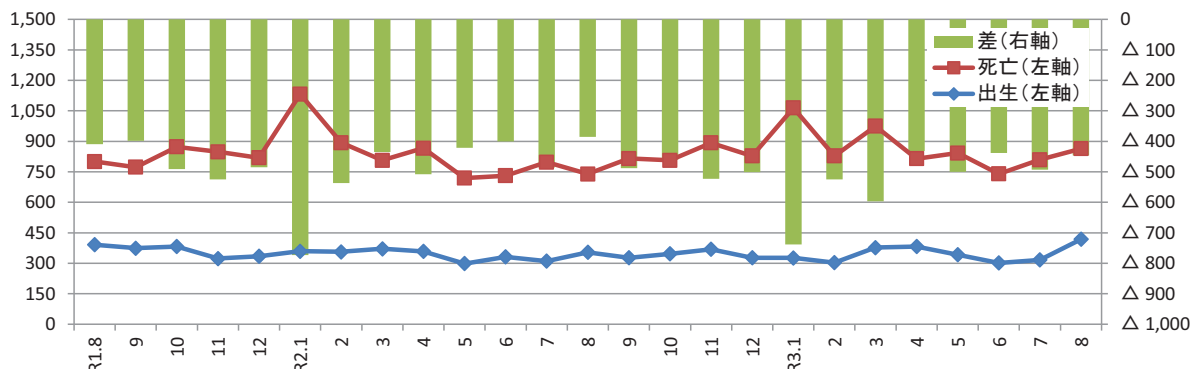

○社会増減(転入と転出の差)

8月中の転入から転出を引いた社会増減は、69人の減少となった。

転入 ①=②+③	転入		転出 ④=⑤+⑥	転出		社会増減 ⑦=①-④	うち「転入者-転出者」 ⑧=②-⑤
	転入者 ②	記載その他 ③		転出者 ⑤	削除その他 ⑥		
1,380 人	1,362 人	18 人	1,449 人	1,419 人	30 人	△ 69 人	△ 57 人

※転入及び転出には、県外だけでなく県内市町村間の移動も含む。

 [うち、男:△21人
女:△48人]

社会増減(⑦転入-転出)の推移(人)

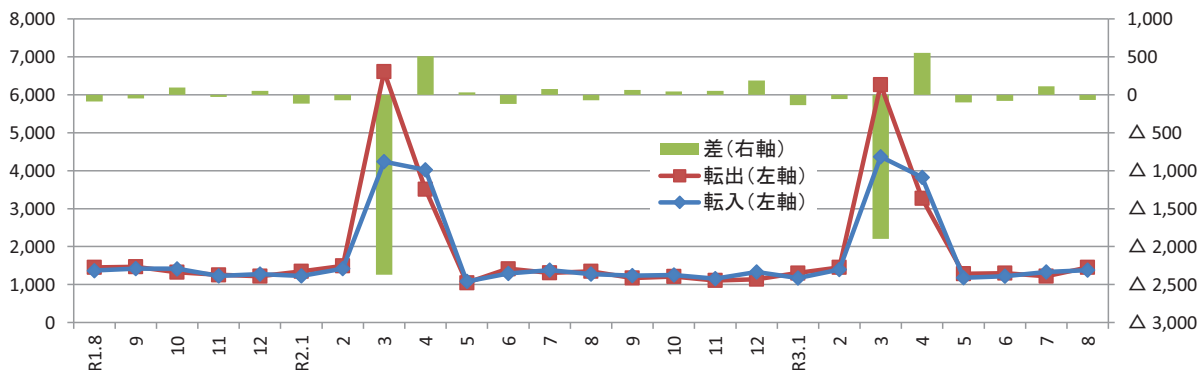
 ※ 上記「社会増減の推移(人)」のグラフは、令和3年3月から「社会増減(⑦=①-④)」により作成しています。
 (令和3年2月までは「社会増減(⑧=②-⑤)」により作成)

〈参考：高知県の推計人口及び世帯数の推移〉

単位：人、世帯

年 月	総 数	男	女	世帯数
平成 20年	782,626	368,095	414,531	—
21年	776,277	365,108	411,169	—
22年	* 764,456 *	359,134 *	405,322 *	321,909
23年	756,390	355,136	401,254	322,052
24年	749,460	351,885	397,575	321,195
25年	742,481	348,861	393,620	320,444
26年	735,125	345,559	389,566	319,555
27年	* 728,276 *	342,672 *	385,604 *	319,011
28年	720,907	339,274	381,633	318,939
29年	713,465	335,998	377,467	318,753
30年	705,880	332,650	373,230	318,488
令和 元年	697,674	328,988	368,686	318,030
2年	689,785	325,503	364,282	317,764
令和元年 9月	698,121	329,227	368,894	318,004
10月	697,674	328,988	368,686	318,030
11月	697,277	328,863	368,414	318,076
12月	696,725	328,577	368,148	317,881
令和2年 1月	696,293	328,381	367,912	317,663
2月	695,405	327,966	367,439	317,344
3月	694,794	327,695	367,099	317,056
4月	691,989	326,206	365,783	316,577
5月	691,990	326,330	365,660	317,845
6月	691,602	326,169	365,433	317,795
7月	691,080	325,948	365,132	317,862
8月	690,668	325,857	364,811	317,880
9月	690,211	325,699	364,512	317,822
10月	689,785	325,503	364,282	317,764
11月	689,368	325,310	364,058	317,697
12月	688,898	325,078	363,820	317,579
令和3年 1月	688,583	324,940	363,643	317,418
2月	687,710	324,520	363,190	317,178
3月	687,128	324,228	362,900	317,076
4月	684,632	322,961	361,671	316,760
5月	684,754	323,219	361,535	317,917
6月	684,153	322,947	361,206	317,832
7月	683,634	322,717	360,917	317,783
8月	683,252	322,567	360,685	317,710
9月	682,737	322,292	360,445	317,622

(注1) *が付与された数値は国勢調査の結果です。年の時系列は各年10月1日現在（18～21年は10月31日現在）、月の時系列は各月1日現在の推計値です。

(注2) 平成18年から平成21年までの人口は住民基本台帳人口による調査結果です。

(注3) 人口及び世帯数は、国勢調査結果（平成22年11月から平成27年9月までは平成22年確定値、平成27年11月以降は平成27年確定値）を基礎とし、これに毎月の住民基本台帳等の増減数を加算した推計値です。

<年齢別(3区分)人口>

単位:人

	総数	男	女	15歳未満			15～64歳			65歳以上		
				総数	男	女	総数	男	女	総数	男	女
県計	682,737	322,292	360,445	74,438	38,146	36,292	362,380	180,753	181,627	245,919	103,393	142,526
市計	564,855	266,299	298,556	63,692	32,629	31,063	309,529	153,602	155,927	191,634	80,068	111,566
郡計	117,882	55,993	61,889	10,746	5,517	5,229	52,851	27,151	25,700	54,285	23,325	30,960
高知市	324,168	151,130	173,038	38,128	19,558	18,570	187,035	90,786	96,249	99,005	40,786	58,219
室戸市	11,346	5,443	5,903	789	412	377	4,519	2,422	2,097	6,038	2,609	3,429
安芸市	15,904	7,592	8,312	1,435	736	699	7,682	3,965	3,717	6,787	2,891	3,896
南国市	46,436	22,033	24,403	5,639	2,870	2,769	25,755	12,829	12,926	15,042	6,334	8,708
土佐市	25,504	12,407	13,097	2,818	1,495	1,323	13,080	6,780	6,300	9,606	4,132	5,474
須崎市	20,186	9,910	10,276	1,875	937	938	9,887	5,354	4,533	8,424	3,619	4,805
宿毛市	18,888	8,766	10,122	2,001	992	1,009	9,217	4,588	4,629	7,670	3,186	4,484
土佐清水市	11,698	5,443	6,255	816	419	397	4,664	2,295	2,369	6,218	2,729	3,489
四万十市	32,313	15,229	17,084	3,605	1,834	1,771	16,458	8,233	8,225	12,250	5,162	7,088
香南市	32,111	15,504	16,607	4,007	2,051	1,956	17,625	9,014	8,611	10,479	4,439	6,040
香美市	26,301	12,842	13,459	2,579	1,325	1,254	13,607	7,336	6,271	10,115	4,181	5,934
安芸郡	15,357	7,285	8,072	1,380	698	682	6,986	3,667	3,319	6,991	2,920	4,071
東洋町	2,107	1,054	1,053	140	68	72	883	497	386	1,084	489	595
奈半利町	3,003	1,374	1,629	257	143	114	1,293	642	651	1,453	589	864
田野町	2,475	1,154	1,321	233	104	129	1,160	599	561	1,082	451	631
安田町	2,324	1,114	1,210	203	108	95	1,024	540	484	1,097	466	631
北川村	1,123	541	582	86	42	44	512	278	234	525	221	304
馬路村	718	355	363	82	36	46	346	188	158	290	131	159
芸西村	3,607	1,693	1,914	379	197	182	1,768	923	845	1,460	573	887
長岡郡	6,370	3,015	3,355	451	227	224	2,542	1,384	1,158	3,377	1,404	1,973
本山町	3,298	1,551	1,747	283	136	147	1,484	791	693	1,531	624	907
大豊町	3,072	1,464	1,608	168	91	77	1,058	593	465	1,846	780	1,066
土佐郡	3,982	1,917	2,065	393	201	192	1,739	916	823	1,850	800	1,050
土佐町	3,629	1,742	1,887	350	182	168	1,573	827	746	1,706	733	973
大川村	353	175	178	43	19	24	166	89	77	144	67	77
吾川郡	25,077	11,953	13,124	2,284	1,209	1,075	11,770	5,933	5,837	11,023	4,811	6,212
いの町	20,509	9,731	10,778	1,972	1,032	940	10,124	5,020	5,104	8,413	3,679	4,734
仁淀川町	4,568	2,222	2,346	312	177	135	1,646	913	733	2,610	1,132	1,478
高岡郡	51,503	24,281	27,222	4,978	2,518	2,460	22,976	11,638	11,338	23,549	10,125	13,424
中土佐町	5,768	2,649	3,119	477	221	256	2,422	1,189	1,233	2,869	1,239	1,630
佐川町	12,128	5,685	6,443	1,329	673	656	5,730	2,825	2,905	5,069	2,187	2,882
越知町	5,057	2,327	2,730	401	199	202	2,185	1,107	1,078	2,471	1,021	1,450
禰原町	3,286	1,610	1,676	327	159	168	1,455	780	675	1,504	671	833
日高村	4,686	2,198	2,488	446	241	205	2,156	1,064	1,092	2,084	893	1,191
津野町	5,218	2,471	2,747	549	280	269	2,268	1,145	1,123	2,401	1,046	1,355
四万十町	15,360	7,341	8,019	1,449	745	704	6,760	3,528	3,232	7,151	3,068	4,083
幡多郡	15,593	7,542	8,051	1,260	664	596	6,838	3,613	3,225	7,495	3,265	4,230
大月町	4,258	2,077	2,181	286	142	144	1,804	950	854	2,168	985	1,183
三原村	1,374	661	713	97	56	41	600	332	268	677	273	404
黒潮町	9,961	4,804	5,157	877	466	411	4,434	2,331	2,103	4,650	2,007	2,643

※推計人口は、平成27年国勢調査結果を基礎数値とし、住民基本台帳ネットワークシステムの人口(速報値)を使用して計算しています。

<年齢別(3区分)人口割合>

単位:% 単位:世帯

	15歳未満			15～64歳			65歳以上			推計世帯数
	総数	男	女	総数	男	女	総数	男	女	
県計	10.9	11.8	10.1	53.1	56.1	50.4	36.0	32.1	39.5	317,622
市計	11.3	12.3	10.4	54.8	57.7	52.2	33.9	30.1	37.4	263,278
郡計	9.1	9.9	8.4	44.8	48.5	41.5	46.1	41.7	50.0	54,344
高知市	11.8	12.9	10.7	57.7	60.1	55.6	30.5	27.0	33.6	155,577
室戸市	7.0	7.6	6.4	39.8	44.5	35.5	53.2	47.9	58.1	5,860
安芸市	9.0	9.7	8.4	48.3	52.2	44.7	42.7	38.1	46.9	7,174
南国市	12.1	13.0	11.3	55.5	58.2	53.0	32.4	28.7	35.7	19,962
土佐市	11.0	12.0	10.1	51.3	54.6	48.1	37.7	33.3	41.8	10,516
須崎市	9.3	9.5	9.1	49.0	54.0	44.1	41.7	36.5	46.8	8,691
宿毛市	10.6	11.3	10.0	48.8	52.3	45.7	40.6	36.3	44.3	8,729
土佐清水市	7.0	7.7	6.3	39.9	42.2	37.9	53.2	50.1	55.8	5,994
四万十市	11.2	12.0	10.4	50.9	54.1	48.1	37.9	33.9	41.5	14,982
香南市	12.5	13.2	11.8	54.9	58.1	51.9	32.6	28.6	36.4	13,616
香美市	9.8	10.3	9.3	51.7	57.1	46.6	38.5	32.6	44.1	12,177
安芸郡	9.0	9.6	8.4	45.5	50.3	41.1	45.5	40.1	50.4	7,289
東洋町	6.6	6.5	6.8	41.9	47.2	36.7	51.4	46.4	56.5	1,228
奈半利町	8.6	10.4	7.0	43.1	46.7	40.0	48.4	42.9	53.0	1,389
田野町	9.4	9.0	9.8	46.9	51.9	42.5	43.7	39.1	47.8	1,160
安田町	8.7	9.7	7.9	44.1	48.5	40.0	47.2	41.8	52.1	1,096
北川村	7.7	7.8	7.6	45.6	51.4	40.2	46.7	40.9	52.2	550
馬路村	11.4	10.1	12.7	48.2	53.0	43.5	40.4	36.9	43.8	364
芸西村	10.5	11.6	9.5	49.0	54.5	44.1	40.5	33.8	46.3	1,502
長岡郡	7.1	7.5	6.7	39.9	45.9	34.5	53.0	46.6	58.8	3,329
本山町	8.6	8.8	8.4	45.0	51.0	39.7	46.4	40.2	51.9	1,702
大豊町	5.5	6.2	4.8	34.4	40.5	28.9	60.1	53.3	66.3	1,627
土佐郡	9.9	10.5	9.3	43.7	47.8	39.9	46.5	41.7	50.8	1,826
土佐町	9.6	10.4	8.9	43.3	47.5	39.5	47.0	42.1	51.6	1,627
大川村	12.2	10.9	13.5	47.0	50.9	43.3	40.8	38.3	43.3	199
吾川郡	9.1	10.1	8.2	46.9	49.6	44.5	44.0	40.2	47.3	11,275
いの町	9.6	10.6	8.7	49.4	51.6	47.4	41.0	37.8	43.9	8,849
仁淀川町	6.8	8.0	5.8	36.0	41.1	31.2	57.1	50.9	63.0	2,426
高岡郡	9.7	10.4	9.0	44.6	47.9	41.7	45.7	41.7	49.3	23,032
中土佐町	8.3	8.3	8.2	42.0	44.9	39.5	49.7	46.8	52.3	2,691
佐川町	11.0	11.8	10.2	47.2	49.7	45.1	41.8	38.5	44.7	5,166
越知町	7.9	8.6	7.4	43.2	47.6	39.5	48.9	43.9	53.1	2,337
禰原町	10.0	9.9	10.0	44.3	48.4	40.3	45.8	41.7	49.7	1,513
日高村	9.5	11.0	8.2	46.0	48.4	43.9	44.5	40.6	47.9	1,994
津野町	10.5	11.3	9.8	43.5	46.3	40.9	46.0	42.3	49.3	2,248
四万十町	9.4	10.1	8.8	44.0	48.1	40.3	46.6	41.8	50.9	7,083
幡多郡	8.1	8.8	7.4	43.9	47.9	40.1	48.1	43.3	52.5	7,593
大月町	6.7	6.8	6.6	42.4	45.7	39.2	50.9	47.4	54.2	2,187
三原村	7.1	8.5	5.8	43.7	50.2	37.6	49.3	41.3	56.7	691
黒潮町	8.8	9.7	8.0	44.5	48.5	40.8	46.7	41.8	51.3	4,715

※世帯数は、平成27年国勢調査結果を基礎数値とし、各市町村の住民基本台帳システムによる数値から計算しています。
 ※年齢(3区分)別割合の合計は、各区分の割合を算出するにあたり、小数第2位を四捨五入していることから、必ずしも100%とはなりません。

<年齢別(5歳階級)人口>

	0 ~ 4 歳			5 ~ 9 歳			10 ~ 14 歳			15 ~ 19 歳		
	総数	男	女	総数	男	女	総数	男	女	総数	男	女
県計	21,386	10,921	10,465	25,377	12,936	12,441	27,675	14,289	13,386	29,291	15,186	14,105
市計	18,406	9,400	9,006	21,665	11,035	10,630	23,621	12,194	11,427	25,943	13,472	12,471
郡計	2,980	1,521	1,459	3,712	1,901	1,811	4,054	2,095	1,959	3,348	1,714	1,634
高知市	11,102	5,698	5,404	13,042	6,633	6,409	13,984	7,227	6,757	15,593	7,756	7,837
室戸市	191	96	95	271	142	129	327	174	153	163	96	67
安芸市	371	193	178	463	233	230	601	310	291	514	269	245
南国市	1,752	858	894	1,935	999	936	1,952	1,013	939	2,505	1,356	1,149
土佐市	854	457	397	911	475	436	1,053	563	490	1,111	626	485
須崎市	462	221	241	591	284	307	822	432	390	983	589	394
宿毛市	515	256	259	663	345	318	823	391	432	529	262	267
土佐清水市	180	91	89	294	156	138	342	172	170	196	86	110
四万十市	1,067	528	539	1,206	616	590	1,332	690	642	1,236	604	632
香南市	1,217	616	601	1,345	688	657	1,445	747	698	1,517	803	714
香美市	695	386	309	944	464	480	940	475	465	1,596	1,025	571
安芸郡	398	202	196	499	254	245	483	242	241	368	182	186
東洋町	46	25	21	37	16	21	57	27	30	37	24	13
奈半利町	78	38	40	88	50	38	91	55	36	83	38	45
田野町	78	35	43	84	38	46	71	31	40	54	24	30
安田町	60	35	25	79	45	34	64	28	36	34	18	16
北川村	15	8	7	34	17	17	37	17	20	36	20	16
馬路村	20	9	11	30	12	18	32	15	17	1	5	△ 4
芸西村	101	52	49	147	76	71	131	69	62	123	53	70
長岡郡	124	55	69	168	89	79	159	83	76	136	59	77
本山町	76	34	42	102	48	54	105	54	51	105	48	57
大豊町	48	21	27	66	41	25	54	29	25	31	11	20
土佐郡	120	63	57	144	78	66	129	60	69	89	43	46
土佐町	105	57	48	134	72	62	111	53	58	81	39	42
大川村	15	6	9	10	6	4	18	7	11	8	4	4
吾川郡	655	336	319	762	413	349	867	460	407	778	405	373
いの町	565	284	281	653	349	304	754	399	355	724	374	350
仁淀川町	90	52	38	109	64	45	113	61	52	54	31	23
高岡郡	1,344	687	657	1,704	842	862	1,930	989	941	1,644	834	810
中土佐町	118	55	63	158	75	83	201	91	110	133	53	80
佐川町	323	163	160	465	232	233	541	278	263	511	259	252
越知町	117	60	57	122	57	65	162	82	80	141	72	69
禰原町	98	48	50	123	57	66	106	54	52	137	89	48
日高村	131	73	58	145	77	68	170	91	79	189	96	93
津野町	137	70	67	187	94	93	225	116	109	152	73	79
四万十町	420	218	202	504	250	254	525	277	248	381	192	189
幡多郡	339	178	161	435	225	210	486	261	225	333	191	142
大月町	61	29	32	93	44	49	132	69	63	84	46	38
三原村	29	17	12	38	23	15	30	16	14	29	22	7
黒潮町	249	132	117	304	158	146	324	176	148	220	123	97

※推計人口は、平成27年国勢調査結果を基礎数値とし、住民基本台帳ネットワークシステムの人口(速報値)を使用して計算し

単位:人

20～24歳			25～29歳			30～34歳			35～39歳			
総数	男	女	総数	男	女	総数	男	女	総数	男	女	
24,613	12,932	11,681	24,783	12,840	11,943	27,503	13,713	13,790	34,787	17,243	17,544	県計
22,304	11,612	10,692	21,756	11,149	10,607	23,797	11,786	12,011	29,884	14,710	15,174	市計
2,309	1,320	989	3,027	1,691	1,336	3,706	1,927	1,779	4,903	2,533	2,370	郡計
13,936	6,851	7,085	13,627	6,748	6,879	14,456	7,015	7,441	17,998	8,649	9,349	高知市
74	47	27	259	152	107	317	176	141	408	230	178	室戸市
360	212	148	537	287	250	491	238	253	739	372	367	安芸市
2,163	1,158	1,005	1,868	968	900	2,122	1,020	1,102	2,504	1,254	1,250	南国市
906	466	440	905	470	435	1,061	584	477	1,331	696	635	土佐市
616	366	250	611	387	224	746	417	329	931	511	420	須崎市
374	192	182	542	287	255	645	335	310	898	452	446	宿毛市
93	41	52	197	118	79	281	140	141	415	199	216	土佐清水市
728	349	379	1,081	556	525	1,234	611	623	1,745	871	874	四万十市
1,333	772	561	1,284	718	566	1,499	764	735	1,751	901	850	香南市
1,721	1,158	563	845	458	387	945	486	459	1,164	575	589	香美市
321	198	123	472	279	193	514	286	228	639	325	314	安芸郡
34	27	7	56	41	15	51	29	22	74	43	31	東洋町
63	39	24	79	38	41	101	55	46	102	55	47	奈半利町
48	23	25	80	48	32	108	63	45	103	54	49	田野町
36	23	13	70	43	27	49	29	20	92	46	46	安田町
24	13	11	33	28	5	45	22	23	48	17	31	北川村
12	6	6	31	20	11	31	19	12	48	24	24	馬路村
104	67	37	123	61	62	129	69	60	172	86	86	芸西村
122	81	41	148	83	65	177	93	84	248	129	119	長岡郡
88	50	38	97	55	42	114	58	56	146	75	71	本山町
34	31	3	51	28	23	63	35	28	102	54	48	大豊町
85	48	37	103	63	40	126	55	71	168	96	72	土佐郡
69	42	27	92	56	36	105	42	63	154	89	65	土佐町
16	6	10	11	7	4	21	13	8	14	7	7	大川村
492	246	246	663	348	315	805	417	388	1,089	561	528	吾川郡
415	205	210	578	297	281	694	352	342	956	490	466	いの町
77	41	36	85	51	34	111	65	46	133	71	62	仁淀川町
1,016	552	464	1,232	664	568	1,682	857	825	2,171	1,109	1,062	高岡郡
81	47	34	102	49	53	140	76	64	211	104	107	中土佐町
274	144	130	279	156	123	434	208	226	539	246	293	佐川町
94	48	46	115	53	62	170	89	81	217	112	105	越知町
78	50	28	102	52	50	114	56	58	137	74	63	禰原町
124	54	70	118	71	47	140	72	68	203	103	100	日高村
97	50	47	106	69	37	137	70	67	234	114	120	津野町
268	159	109	410	214	196	547	286	261	630	356	274	四万十町
273	195	78	409	254	155	402	219	183	588	313	275	幡多郡
53	40	13	124	74	50	94	51	43	144	83	61	大月町
12	6	6	43	29	14	45	21	24	57	34	23	三原村
208	149	59	242	151	91	263	147	116	387	196	191	黒潮町

ています。

<年齢別(5歳階級)人口>

	40～44歳			45～49歳			50～54歳			55～59歳		
	総数	男	女	総数	男	女	総数	男	女	総数	男	女
県計	40,561	20,418	20,143	50,013	25,019	24,994	44,613	21,683	22,930	41,409	20,048	21,361
市計	34,860	17,409	17,451	42,965	21,369	21,596	38,030	18,400	19,630	34,259	16,543	17,716
郡計	5,701	3,009	2,692	7,048	3,650	3,398	6,583	3,283	3,300	7,150	3,505	3,645
高知市	21,154	10,323	10,831	26,355	12,912	13,443	23,246	11,045	12,201	20,503	9,853	10,650
室戸市	420	229	191	618	321	297	678	356	322	773	400	373
安芸市	829	462	367	1,058	529	529	1,050	530	520	1,017	523	494
南国市	2,942	1,462	1,480	3,440	1,695	1,745	2,866	1,382	1,484	2,654	1,267	1,387
土佐市	1,449	770	679	1,771	956	815	1,604	801	803	1,407	702	705
須崎市	1,006	535	471	1,215	640	575	1,243	647	596	1,156	569	587
宿毛市	1,136	599	537	1,325	670	655	1,179	560	619	1,172	549	623
土佐清水市	509	260	249	725	374	351	687	337	350	669	313	356
四万十市	1,925	1,002	923	2,416	1,234	1,182	2,054	1,027	1,027	1,841	907	934
香南市	2,035	1,030	1,005	2,401	1,194	1,207	2,093	1,063	1,030	1,761	814	947
香美市	1,455	737	718	1,641	844	797	1,330	652	678	1,306	646	660
安芸郡	727	412	315	914	449	465	836	426	410	1,018	503	515
東洋町	89	46	43	112	59	53	109	61	48	157	80	77
奈半利町	143	78	65	152	67	85	151	65	86	180	90	90
田野町	128	72	56	127	58	69	130	69	61	187	89	98
安田町	103	64	39	140	65	75	132	73	59	164	69	95
北川村	67	40	27	61	36	25	61	30	31	65	33	32
馬路村	22	13	9	44	18	26	42	22	20	57	33	24
芸西村	175	99	76	278	146	132	211	106	105	208	109	99
長岡郡	228	128	100	328	194	134	308	156	152	373	209	164
本山町	143	89	54	222	130	92	179	78	101	191	111	80
大豊町	85	39	46	106	64	42	129	78	51	182	98	84
土佐郡	189	91	98	216	115	101	208	110	98	254	139	115
土佐町	168	80	88	210	112	98	189	99	90	226	123	103
大川村	21	11	10	6	3	3	19	11	8	28	16	12
吾川郡	1,274	670	604	1,558	820	738	1,470	718	752	1,571	732	839
いの町	1,062	548	514	1,347	702	645	1,256	594	662	1,345	618	727
仁淀川町	212	122	90	211	118	93	214	124	90	226	114	112
高岡郡	2,521	1,312	1,209	3,051	1,550	1,501	2,899	1,454	1,445	2,968	1,433	1,535
中土佐町	283	149	134	365	180	185	360	187	173	327	157	170
佐川町	632	323	309	752	377	375	702	336	366	711	319	392
越知町	222	110	112	266	146	120	293	149	144	302	150	152
禰原町	149	77	72	194	100	94	157	83	74	159	85	74
日高村	247	122	125	276	140	136	281	130	151	269	134	135
津野町	275	149	126	316	166	150	277	140	137	292	135	157
四万十町	713	382	331	882	441	441	829	429	400	908	453	455
幡多郡	762	396	366	981	522	459	862	419	443	966	489	477
大月町	174	88	86	275	142	133	212	105	107	258	132	126
三原村	65	32	33	71	42	29	76	36	40	90	49	41
黒潮町	523	276	247	635	338	297	574	278	296	618	308	310

※推計人口は、平成27年国勢調査結果を基礎数値とし、住民基本台帳ネットワークシステムの人口(速報値)を使用して計算し

単位:人

60～64歳			65～69歳			70～74歳			75～79歳			
総数	男	女	総数	男	女	総数	男	女	総数	男	女	
44,807	21,671	23,136	50,253	24,126	26,127	64,731	30,660	34,071	42,851	18,760	24,091	県計
35,731	17,152	18,579	39,547	18,705	20,842	51,445	24,152	27,293	34,086	14,874	19,212	市計
9,076	4,519	4,557	10,706	5,421	5,285	13,286	6,508	6,778	8,765	3,886	4,879	郡計
20,167	9,634	10,533	20,974	9,811	11,163	26,887	12,455	14,432	17,890	7,674	10,216	高知市
809	415	394	1,124	521	603	1,701	796	905	1,134	505	629	室戸市
1,087	543	544	1,350	647	703	1,814	836	978	1,191	560	631	安芸市
2,691	1,267	1,424	3,142	1,523	1,619	4,018	1,930	2,088	2,615	1,121	1,494	南国市
1,535	709	826	1,875	890	985	2,638	1,297	1,341	1,802	778	1,024	土佐市
1,380	693	687	1,702	837	865	2,101	1,011	1,090	1,497	676	821	須崎市
1,417	682	735	1,654	774	880	2,081	972	1,109	1,193	526	667	宿毛市
892	427	465	1,160	583	577	1,565	753	812	1,157	536	621	土佐清水市
2,198	1,072	1,126	2,575	1,228	1,347	3,213	1,539	1,674	1,963	861	1,102	四万十市
1,951	955	996	2,072	967	1,105	2,896	1,375	1,521	1,911	868	1,043	香南市
1,604	755	849	1,919	924	995	2,531	1,188	1,343	1,733	769	964	香美市
1,177	607	570	1,316	653	663	1,691	797	894	1,155	487	668	安芸郡
164	87	77	219	108	111	291	144	147	189	91	98	東洋町
239	117	122	281	136	145	334	157	177	213	101	112	奈半利町
195	99	96	199	109	90	246	126	120	173	68	105	田野町
204	110	94	194	94	100	253	120	133	175	79	96	安田町
72	39	33	102	49	53	129	60	69	83	36	47	北川村
58	28	30	52	26	26	62	30	32	58	19	39	馬路村
245	127	118	269	131	138	376	160	216	264	93	171	芸西村
474	252	222	612	318	294	726	362	364	544	218	326	長岡郡
199	97	102	266	142	124	344	161	183	229	105	124	本山町
275	155	120	346	176	170	382	201	181	315	113	202	大豊町
301	156	145	308	167	141	413	200	213	248	114	134	土佐郡
279	145	134	277	150	127	379	176	203	231	108	123	土佐町
22	11	11	31	17	14	34	24	10	17	6	11	大川村
2,070	1,016	1,054	2,283	1,164	1,119	2,826	1,375	1,451	1,841	837	1,004	吾川郡
1,747	840	907	1,845	919	926	2,273	1,095	1,178	1,413	652	761	いの町
323	176	147	438	245	193	553	280	273	428	185	243	仁淀川町
3,792	1,873	1,919	4,663	2,337	2,326	5,612	2,793	2,819	3,765	1,699	2,066	高岡郡
420	187	233	538	283	255	723	360	363	477	211	266	中土佐町
896	457	439	1,029	491	538	1,246	625	621	817	381	436	佐川町
365	178	187	437	220	217	547	260	287	414	186	228	越知町
228	114	114	330	188	142	336	155	181	218	94	124	禰原町
309	142	167	438	205	233	533	276	257	380	172	208	日高村
382	179	203	485	253	232	540	281	259	362	168	194	津野町
1,192	616	576	1,406	697	709	1,687	836	851	1,097	487	610	四万十町
1,262	615	647	1,524	782	742	2,018	981	1,037	1,212	531	681	幡多郡
386	189	197	469	261	208	571	289	282	351	156	195	大月町
112	61	51	105	50	55	146	67	79	120	50	70	三原村
764	365	399	950	471	479	1,301	625	676	741	325	416	黒潮町

ています。

<年齢別(5歳階級)人口>

単位:人

	80～84歳			85歳以上		
	総数	男	女	総数	男	女
県計	36,229	14,522	21,707	51,855	15,325	36,530
市計	27,860	11,132	16,728	38,696	11,205	27,491
郡計	8,369	3,390	4,979	13,159	4,120	9,039
高知市	14,158	5,576	8,582	19,096	5,270	13,826
室戸市	985	453	532	1,094	334	760
安芸市	1,031	398	633	1,401	450	951
南国市	2,192	882	1,310	3,075	878	2,197
土佐市	1,356	577	779	1,935	590	1,345
須崎市	1,220	502	718	1,904	593	1,311
宿毛市	1,079	430	649	1,663	484	1,179
土佐清水市	983	410	573	1,353	447	906
四万十市	1,768	694	1,074	2,731	840	1,891
香南市	1,553	611	942	2,047	618	1,429
香美市	1,535	599	936	2,397	701	1,696
安芸郡	1,154	461	693	1,675	522	1,153
東洋町	164	72	92	221	74	147
奈半利町	231	83	148	394	112	282
田野町	192	63	129	272	85	187
安田町	208	92	116	267	81	186
北川村	73	30	43	138	46	92
馬路村	56	22	34	62	34	28
芸西村	230	99	131	321	90	231
長岡郡	574	228	346	921	278	643
本山町	258	100	158	434	116	318
大豊町	316	128	188	487	162	325
土佐郡	318	140	178	563	179	384
土佐町	297	130	167	522	169	353
大川村	21	10	11	41	10	31
吾川郡	1,655	680	975	2,418	755	1,663
いの町	1,177	486	691	1,705	527	1,178
仁淀川町	478	194	284	713	228	485
高岡郡	3,586	1,423	2,163	5,923	1,873	4,050
中土佐町	424	170	254	707	215	492
佐川町	766	317	449	1,211	373	838
越知町	371	153	218	702	202	500
禰原町	219	94	125	401	140	261
日高村	267	101	166	466	139	327
津野町	396	139	257	618	205	413
四万十町	1,143	449	694	1,818	599	1,219
幡多郡	1,082	458	624	1,659	513	1,146
大月町	300	130	170	477	149	328
三原村	101	38	63	205	68	137
黒潮町	681	290	391	977	296	681

※推計人口は、平成27年国勢調査結果を基礎数値とし、住民基本台帳ネットワークシステムの人口(速報値)を使用して計算しています。

<前月中の人口動態>

単位:人

	自然動態			社会動態						増減 総数	
	出生者数	死亡者数	自然増減数	転入者数	その他	計	転出者数	その他	計		社会増減数
県計	418	864	△ 446	1,362	18	1,380	1,419	30	1,449	△ 69	△ 515
市計	348	671	△ 323	1,119	16	1,135	1,197	24	1,221	△ 86	△ 409
郡計	70	193	△ 123	243	2	245	222	6	228	17	△ 106
高知市	223	352	△ 129	571	12	583	613	14	627	△ 44	△ 173
室戸市	1	23	△ 22	15	0	15	32	0	32	△ 17	△ 39
安芸市	9	19	△ 10	24	0	24	31	1	32	△ 8	△ 18
南国市	34	53	△ 19	118	0	118	158	2	160	△ 42	△ 61
土佐市	17	38	△ 21	51	3	54	72	2	74	△ 20	△ 41
須崎市	6	28	△ 22	36	0	36	70	1	71	△ 35	△ 57
宿毛市	7	21	△ 14	33	0	33	21	2	23	10	△ 4
土佐清水市	5	21	△ 16	17	0	17	22	0	22	△ 5	△ 21
四万十市	12	43	△ 31	54	0	54	46	0	46	8	△ 23
香南市	20	29	△ 9	134	0	134	79	2	81	53	44
香美市	14	44	△ 30	66	1	67	53	0	53	14	△ 16
安芸郡	7	24	△ 17	29	0	29	25	3	28	1	△ 16
東洋町	1	3	△ 2	9	0	9	4	1	5	4	2
奈半利町	1	7	△ 6	7	0	7	3	0	3	4	△ 2
田野町	3	5	△ 2	4	0	4	1	0	1	3	1
安田町	1	4	△ 3	1	0	1	3	2	5	△ 4	△ 7
北川村	0	0	0	1	0	1	2	0	2	△ 1	△ 1
馬路村	0	0	0	0	0	0	1	0	1	△ 1	△ 1
芸西村	1	5	△ 4	7	0	7	11	0	11	△ 4	△ 8
長岡郡	1	13	△ 12	5	1	6	18	0	18	△ 12	△ 24
本山町	0	8	△ 8	3	1	4	8	0	8	△ 4	△ 12
大豊町	1	5	△ 4	2	0	2	10	0	10	△ 8	△ 12
土佐郡	1	4	△ 3	15	0	15	3	0	3	12	9
土佐町	1	4	△ 3	15	0	15	3	0	3	12	9
大川村	0	0	0	0	0	0	0	0	0	0	0
吾川郡	17	40	△ 23	66	1	67	56	0	56	11	△ 12
いの町	14	28	△ 14	50	0	50	41	0	41	9	△ 5
仁淀川町	3	12	△ 9	16	1	17	15	0	15	2	△ 7
高岡郡	35	85	△ 50	108	0	108	92	2	94	14	△ 36
中土佐町	6	11	△ 5	14	0	14	13	1	14	0	△ 5
佐川町	10	14	△ 4	26	0	26	22	0	22	4	0
越知町	4	10	△ 6	11	0	11	10	1	11	0	△ 6
橋原町	3	7	△ 4	7	0	7	4	0	4	3	△ 1
日高村	1	6	△ 5	4	0	4	6	0	6	△ 2	△ 7
津野町	5	12	△ 7	18	0	18	7	0	7	11	4
四万十町	6	25	△ 19	28	0	28	30	0	30	△ 2	△ 21
幡多郡	9	27	△ 18	20	0	20	28	1	29	△ 9	△ 27
大月町	2	8	△ 6	9	0	9	3	0	3	6	0
三原村	1	1	0	1	0	1	1	1	2	△ 1	△ 1
黒潮町	6	18	△ 12	10	0	10	24	0	24	△ 14	△ 26

高知県金融経済概況

【概 論】

高知県の景気は、引き続き足踏み状態を脱しつつある。そうしたなか、一部でみられていた安定感に乏しい状況については、新型コロナウイルス感染症の影響の落ち着きを受けて、足もと改善がみられている。

前回の概況公表時（9月上旬）以降の県内景気を見ると、個人消費および観光は、安定感が回復しつつあるなかで、足もと幾分上向きとなっている。また、住宅投資では緩やかな持ち直しの動きが続いているほか、設備投資も引き続き持ち直している。一方、製造業の生産は、持ち直しの動きに一服感がみられている。この間、公共投資は高水準で推移している。そうしたもと、労働需給面での弱さや雇用者所得への下押し圧力は続いているが、一段と悪化する動きは引き続きみられていない。

先行きについては、不確実な状態が続くと考えられる。新型コロナウイルス感染症や原材料価格の動向が県内の企業収益、雇用・所得等に与える影響について、引き続き注視していく必要がある。

【各 論】

1. 需要項目別の動向

公共投資は、高水準で推移している。

発注の動きを示す公共工事請負金額をみると、21/9月は前年を下回った（21/9月前年比：▲9.9%）。

設備投資は、持ち直しの動きが続いている。

2021年度の設備投資額（21/9月短観）は、前回調査より上方修正され、前年度を5割程度上回る計画となっている（全産業前年度比：+49.7%）。維持更新投資やBCP・環境対策目的の投資が主だが、足もとでは能力増強や新規出店にかかる投資もみられ始めている。

この間、企業からみた生産設備や営業用設備の過剰感（21/9月短観）は横ばい圏内で推移している（生産・営業用設備判断D. I. <「過剰」－「不足」>、21/6月：+4→21/9月：+5）。

個人消費は、サービス消費などに安定感が戻りつつあるなか、全体では足もと幾分上向きとなっている。

大型小売店¹の販売は、日用品・食料品以外で安定感の回復がみられつつあることを受けて、足もと幾分上向きとなっている。家電量販店の販売動向は、横ばい圏内の動きが続いている。乗用車新車登録台数（21/8月前年比：▲1.7%）は、供給制約による生産減少を受けて、一段弱い動きとなっている。コンビニエンスストアでは、若干弱めの動きが続いている。旅行取扱高は、非常に弱い動きが続いている。

観光は、安定感の回復を伴いつつ、足もと幾分上向きとなっている。

21/8月の県内の主要観光施設への入込客数（21/8月前年比：▲28.3%＜速報値＞）と主要旅館・ホテルの宿泊客数（同：▲17.8%）は、ともに前年を下回った。

住宅投資は、緩やかな持ち直しの動きが続いている。

21/8月の新設住宅着工戸数は、前年を下回った（21/8月前年比：▲50.0%）。

2. 生産

製造業の生産は、持ち直しの動きに一服感がみられている。

機械は、土木工事・生産設備向けを中心に緩やかな持ち直しが続いている。パルプ・紙・紙加工品は、一部の衛生用品向けは低水準の生産が続いているが、IT向けや、高機能マスク向け等では引き続き堅調に推移している。窯業・土石製品は、輸出向け等を中心に底堅く推移している。鉄鋼は、自動車部品向けの減少により足もと弱めの動きとなっている。食料品は、大都市圏等での巣ごもり需要の落ち着き等から減少に転じている。

3. 雇用・所得

労働需給は、基調として弱い動きが続いているなか、求人を増やす動きにこのところ一服感がみられている。

21/8月の有効求人倍率は、前月より小幅に上昇した（21/8月：1.07倍）。

雇用者所得については、引き続き下押し圧力がかかっている。

21/7月の1人当りの現金給与総額は、前年を上回った（21/7月前年比：+0.3%＜速報値＞）。

¹ 県内の百貨店、ショッピングセンター、スーパー等。

4. 物価

消費者物価（高知市、生鮮食品を除く総合）は、交通・通信が前年を下回ったため、前年比小幅のマイナスとなった（21/8月前年比：▲0.4％）。

5. 企業倒産

企業倒産は、低めの水準で推移している（21/9月：倒産件数4件＜前年4件＞、負債総額5,567百万円＜同1,390百万円＞）。

6. 金融

実質預金（銀行、信金、信組）は、個人預金や法人預金の増加から、前年を上回っている（21/8月末残前年比：+2.9％）。

貸出（同）は、地公体向けの増加から、前年を上回っている（同：+1.6％）。

貸出約定平均金利（銀行、信金）は、前月並みとなった（21/8月：1.285％）。

以 上

【本文中の使用計数等の出所】

- ・ 乗用車新車登録台数：四国運輸局「自動車保有台数と販売状況速報」、主要観光施設への入込客数：高知県「月別観光施設利用実績」、新設住宅着工戸数：国土交通省「建築着工統計調査報告」、公共工事請負金額：西日本建設業保証株式会社「高知県内の公共工事動向」、有効求人倍率：厚生労働省「一般職業紹介状況」、現金給与総額：高知県「毎月勤労統計調査地方調査」、消費者物価（高知市、生鮮食品を除く総合）：総務省「消費者物価指数」、企業倒産：東京商工リサーチ「高知県企業倒産状況」。
- ・ その他の項目は、日本銀行高知支店が個別に収集したもの。
- ・ なお、利用統計は公表月によって異なる。

金融統計・経済指標(2021年8月)

1. 銀行券 (単位:百万円)

	当月中	前年同月中
発行	28,948	26,966
還収	8,406	9,624
	発行超 20,542	発行超 17,342

2. 金融機関預貸金 (単位:百万円)

	月末残高		月中増減	
		前年比(%)		前年同月増減
預金	4,053,442	2.9	-37,648	18,101
実質預金	4,053,200	2.9	-36,514	18,365
貸出金	1,823,502	1.6	-4,516	-4,563

	実質預金 (末残前年比、%)	貸出金 (末残前年比、%)	貸出約定平均金利 (総合、%)
2019年	1.2	0.7	1.441
2020年	8.8	6.5	1.328
2020/7～9月	7.2	6.0	1.352
10～12月	8.8	6.5	1.328
2021/1～3月	8.0	5.4	1.308
4～6月	3.7	1.3	1.290
2021/4月	7.6	4.4	1.301
5月	3.8	1.6	1.297
6月	3.7	1.3	1.290
7月	4.3	1.5	1.285
8月	2.9	1.6	1.285

3. 県内宿泊客数

	前年比(%)			
	西部	中部	東部	県全体
2019年	-1.9	0.1	0.0	-0.1
2020年	-28.2	-34.0	-41.7	-34.3
2020/7～9月	-17.5	-29.5	-45.2	-29.9
10～12月	21.0	-15.3	-2.6	-11.0
2021/1～3月	-40.9	-37.4	-50.9	-39.0
4～6月	223.9	109.0	115.1	117.2
2021/4月	397.6	168.2	94.1	174.1
5月	661.1	261.1	176.4	277.5
6月	8.8	8.3	82.9	11.7
7月	16.4	4.4	20.7	6.8
8月	-23.1	-18.0	-6.5	-17.8

(注)

【金融機関預貸金】

- ・ 国内銀行（ゆうちょ銀行を除く）、信用金庫および信用組合の高知県内店舗ベース。ただし、国内銀行以外の金融機関について、高知県外に本店を置く金融機関は集計対象に含めない。特別国際金融取引勘定（オフショア勘定）を除く。実質預金は、預金から切手手形を控除したもの。貸出金については、中央政府向け貸出を除く。

【貸出約定平均金利】

- ・ 高知県内に本店を置く国内銀行（ゆうちょ銀行を除く）、信用金庫の貸出平均金利（ストックベース）を貸出金残高で加重平均したもの。高知県内融資分、当座貸越を含むベース。

【県内宿泊客数*】

- ・ 19/4月、20/6月、20/7月、20/10月、21/1月、21/3月、21/7月に集計対象先の見直しを行っているため、計数は連続していない。直近見直し後は高知県内40先ベース。

※ 県内宿泊客数の前年同月比は、既存先ベースの値（既存先ベースとは、集計対象先の変更等があった場合、前年同月比を当年および前年とも集計の対象となった先のみで算出したもの）。また、前年比、前年同期比の算出は、月次の既存先の集計額の積み上げによって計算している。

【その他】

- ・ p は速報値、r は訂正值。
- ・ 出所はいずれも日本銀行高知支店。



第190回 短観（2021年9月・高知県分）

▽ 調査対象企業および回答状況

（社数）

	調査先数	回答先数 （回答率）	大企業	中堅企業	中小企業	回答期間
全産業	121	121 (100.0%)	4	18	99	8月26日～9月30日
製造業	34	34 (100.0%)	3	7	24	
非製造業	87	87 (100.0%)	1	11	75	

（注1）「大企業」は資本金10億円以上、「中堅企業」は同1億円以上10億円未満、「中小企業」は同1億円未満。

（業況判断 D.I.）

- 業況判断 D.I. は、国内外における経済活動の持ち直しに伴う業況の改善が引き続きみられる一方、原材料・仕入価格の上昇による収益性の低下懸念がこうした改善の動きの広がりを抑制するなか、新型コロナウイルス感染の著しい拡大によりサービス消費が不安定化したことなどから、全体では前回調査から小幅に悪化した（全産業：前回▲3→今回▲5）。
 - 製造業、非製造業ともに小幅に悪化（製造業：前回▲5→今回▲8、非製造業：前回▲2→今回▲3）。
- 先行き（12月までの見通し）は、経済回復への期待と慎重な見方が交錯するなか、全体では小幅の悪化が見込まれている（全産業：今回▲5→先行き▲8）。

（2021年度の事業計画）

- 売上高は、年間通算では昨年度を上回る水準の経済活動が国内外で維持されることへの期待から、全体では増収計画となっている。一方、経常利益は、原材料・仕入価格の上昇による収益性の低下懸念に加えて、各種支援制度による収益押し上げ効果の剥落が非製造業を中心に見込まれることなどから、全体では前年度を1割程度下回っている。
 - 前回調査と比較すると、売上高は、製造業・非製造業ともに概ね前回並みとなっている。経常利益は、一部の先で比較的大きめの計画変更（製造業：増産効果による収益性向上など、非製造業：事業再構築コストの計上など）が生じていることを主因に、製造業では上方修正、非製造業では下方修正となっている。
- 設備投資額は、維持更新案件やBCP・環境対策案件を中心に、前年度を5割程度上回る計画。
 - 前回調査との比較では、一部の先における投資額の大幅な上積み（新規出店など）が牽引する形で上方修正されている。

1. 業況判断 D.I.

(「良い」-「悪い」社数の構成比・%ポイント)

		2020/9月	12月	2021/3月	6月	(前回の 9月予測)	9月 最近	変化幅	12月 先行き	変化幅
全産業		▲ 18	▲ 2	▲ 3	▲ 3	(▲ 3)	▲ 5	▲ 2	▲ 8	▲ 3
社数 構成 比 (%)	①良い	15	19	20	19	(13)	21	2	13	▲ 8
	②さほど良くない	52	60	57	59	(71)	53	▲ 6	66	13
	③悪い	33	21	23	22	(16)	26	4	21	▲ 5
製造業		▲ 11	▲ 3	5	▲ 5	(9)	▲ 8	▲ 3	▲ 3	5
食料品		▲ 40	▲ 20	▲ 30	▲ 30	(0)	▲ 50	▲ 20	▲ 30	20
はん用・生産用・業務用機械		▲ 33	▲ 33	0	0	(0)	0	0	0	0
非製造業		▲ 20	▲ 3	▲ 6	▲ 2	(▲ 8)	▲ 3	▲ 1	▲ 9	▲ 6
建設		18	27	36	27	(18)	27	0	18	▲ 9
卸・小売		▲ 5	3	0	0	(▲ 7)	2	2	▲ 2	▲ 4
卸売		▲ 20	▲ 13	▲ 13	0	(▲ 13)	7	7	0	▲ 7
小売		4	12	8	0	(▲ 4)	0	0	▲ 4	▲ 4
宿泊・飲食サービス		▲ 80	▲ 30	▲ 70	▲ 70	(▲ 60)	▲ 100	▲ 30	▲ 80	20
全国 (全規模合計)	全産業	▲ 28	▲ 15	▲ 8	▲ 3	(▲ 5)	▲ 2	1	▲ 5	▲ 3
	製造業	▲ 37	▲ 20	▲ 6	2	(0)	5	3	2	▲ 3
	非製造業	▲ 21	▲ 11	▲ 9	▲ 7	(▲ 9)	▲ 7	0	▲ 8	▲ 1

▽ 業況判断 D.I.の推移(全産業)

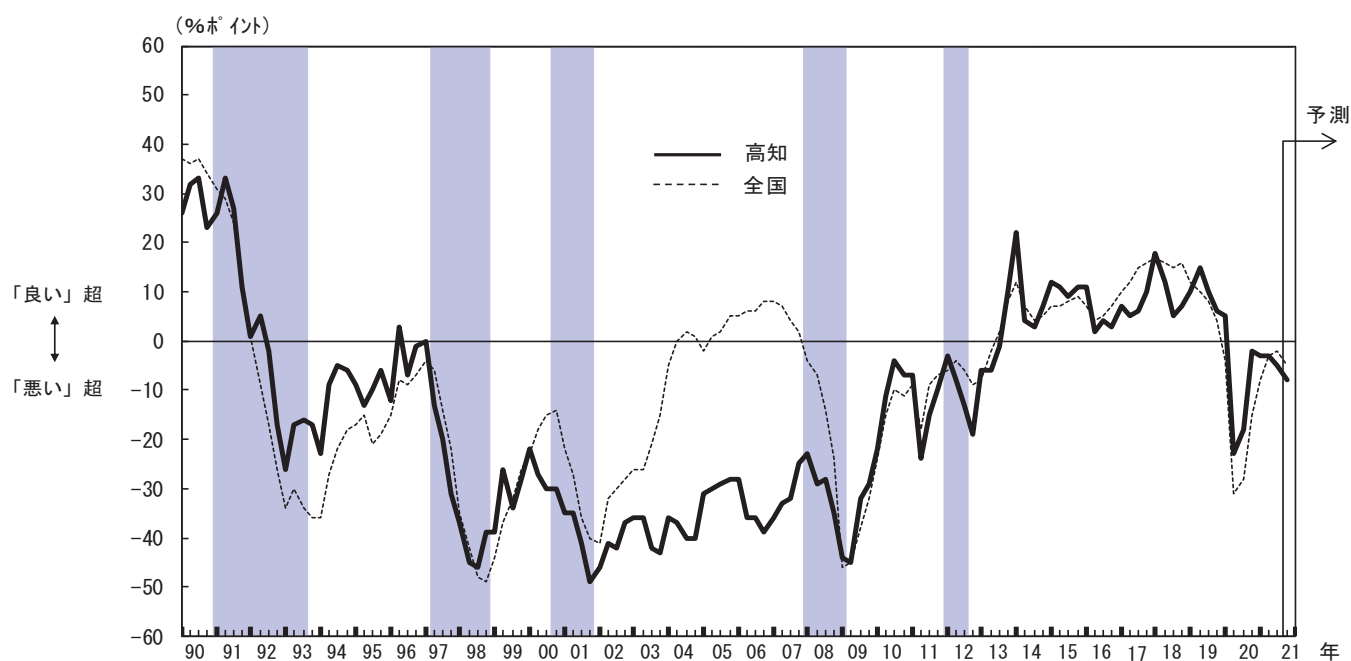

(注2) シャドーは景気後退期(内閣府調べ、以下同じ)。

▽ 業況判断 D.I.の推移(製造業)

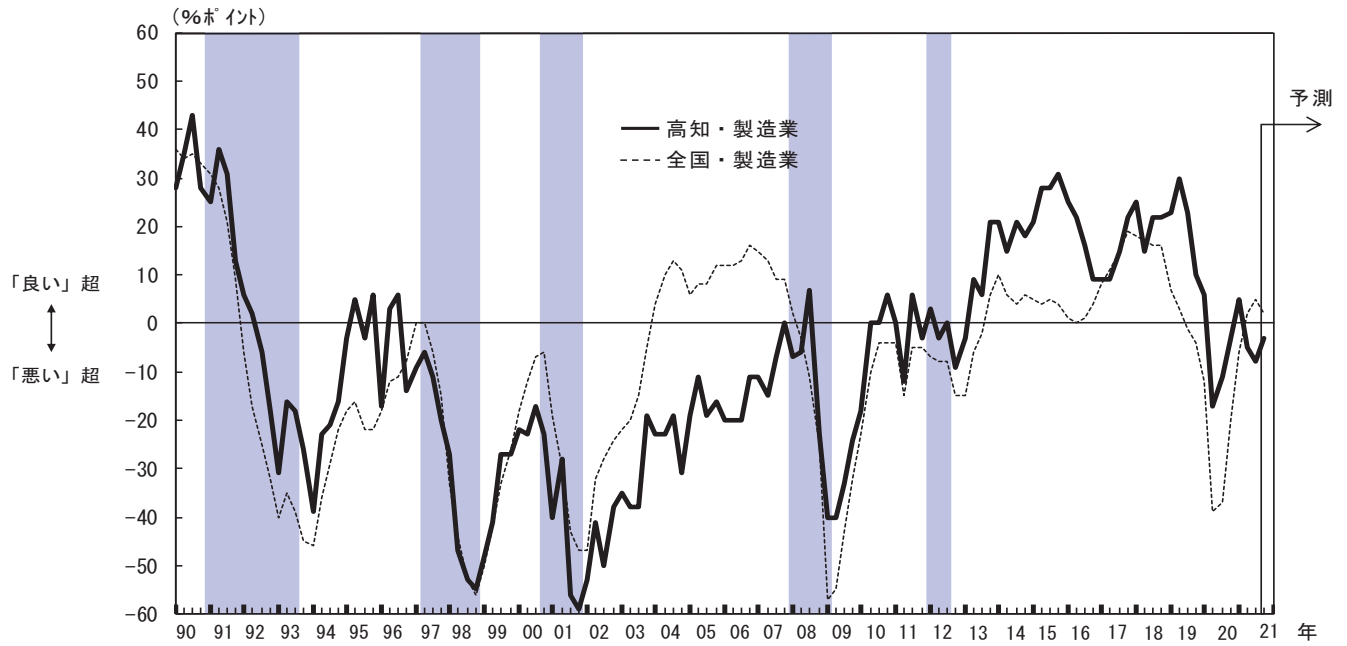

▽ 業況判断 D.I.の推移(非製造業)

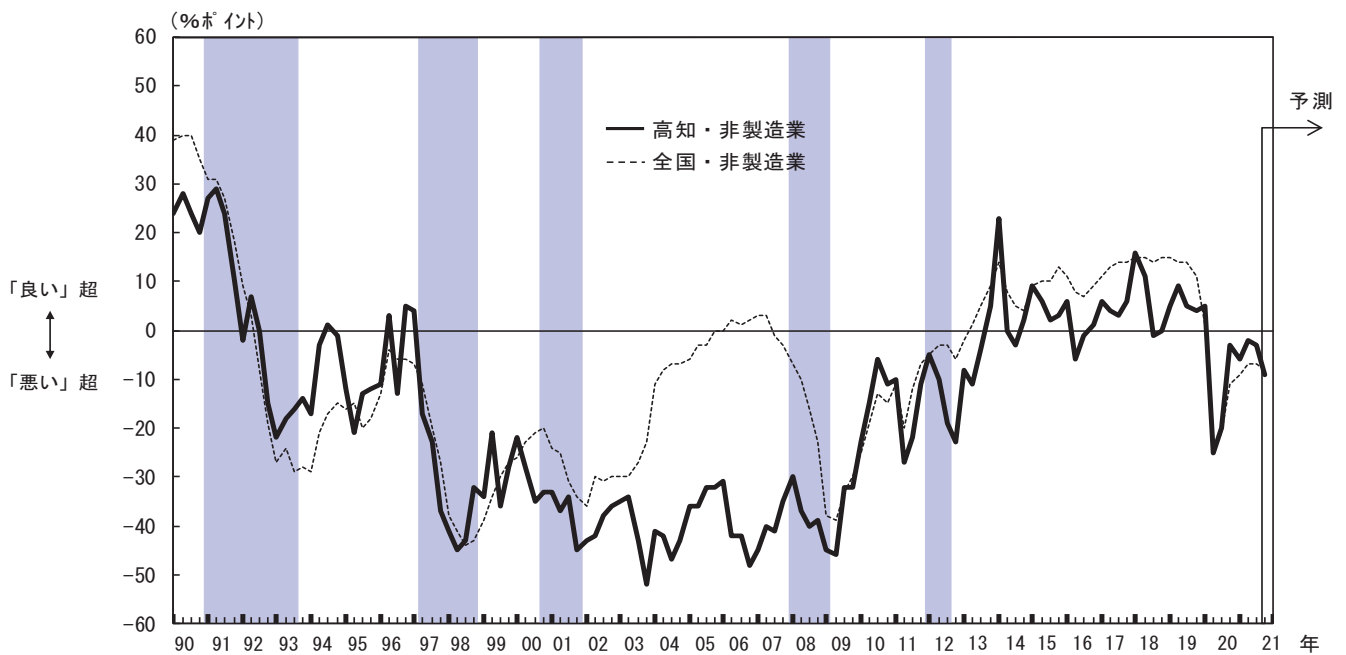

2. 事業計画

(1) 売上高

(前年度比・%)

	2020年度 実績	2021年度		2021/上期		2021/下期	
		計画	(修正率)	計画	(修正率)	計画	(修正率)
全産業	0.0	+ 2.1	(+ 0.4)	+ 3.1	(+ 0.2)	+ 1.2	(+ 0.5)
製造業	▲ 1.7	+ 2.1	(+ 0.1)	+ 6.2	(▲ 0.7)	▲ 1.7	(+ 0.8)
非製造業	+ 0.4	+ 2.1	(+ 0.4)	+ 2.4	(+ 0.4)	+ 1.8	(+ 0.5)

(注3) 前年度比や修正率の「0.0」は正・負を区分していない(集計上、「+0.0」と「▲0.0」を纏めて「0.0」と表記(以下の項目も同様))。

(2) 経常利益

(前年度比・%)

	2020年度 実績	2021年度		2021/上期		2021/下期	
		計画	(修正率)	計画	(修正率)	計画	(修正率)
全産業	+ 3.7	▲ 8.8	(▲ 2.8)	▲ 11.0	(▲ 6.2)	▲ 7.0	(0.0)
製造業	▲ 14.3	+ 14.1	(+ 6.4)	+ 9.8	(+ 4.8)	+ 19.9	(+ 8.5)
非製造業	+ 24.6	▲ 25.5	(▲ 11.5)	▲ 34.6	(▲ 21.8)	▲ 20.1	(▲ 5.6)

▽ 売上高経常利益率(全産業)

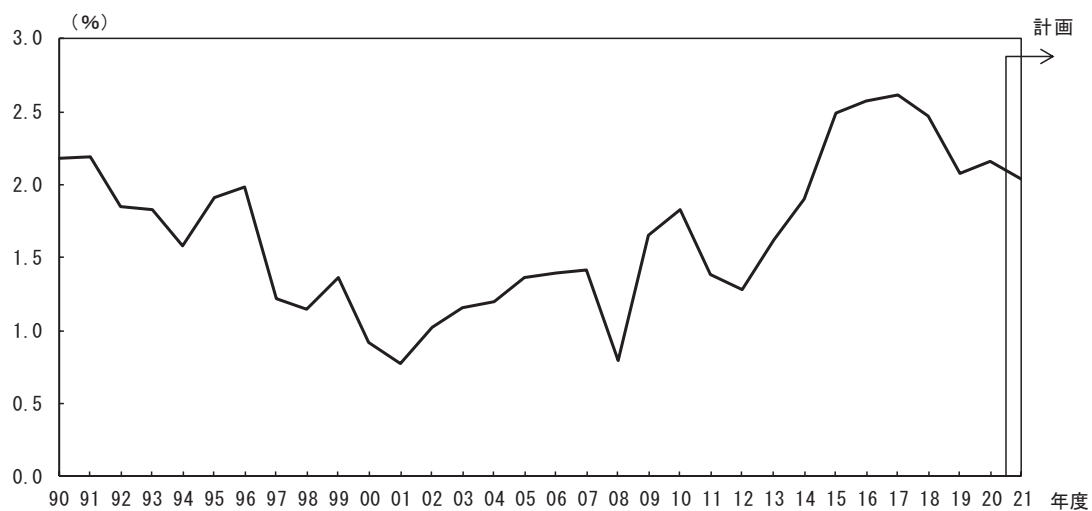

(3)設備投資額 (前年度比・%)

	2020年度 実績	2021年度	
		計画	(修正率)
全産業	▲ 10.0	+ 49.7	(+ 19.6)
製造業	▲ 12.0	+ 15.3	(+ 8.0)
非製造業	▲ 7.4	+ 90.8	(+ 29.6)

▽ 生産・営業用設備判断 D.I. (%ポイント)

	2020/9月	12月	2021/3月	6月	(前回の 9月予測)	9月		12月	
						最近	変化幅	先行き	変化幅
生産・営業用設備判断D.I. (「過剰」-「不足」)	4	6	5	4	(4)	5	1	4	▲ 1
製造業	3	6	6	6	(3)	6	0	0	▲ 6
非製造業	4	5	4	3	(3)	4	1	4	0

(4)研究開発投資額 (前年度比・%)

	2020年度 実績	2021年度	
		計画	(修正率)
全産業	+ 12.0	+ 18.5	(▲ 2.7)

▽ 設備投資額の足取り

全産業

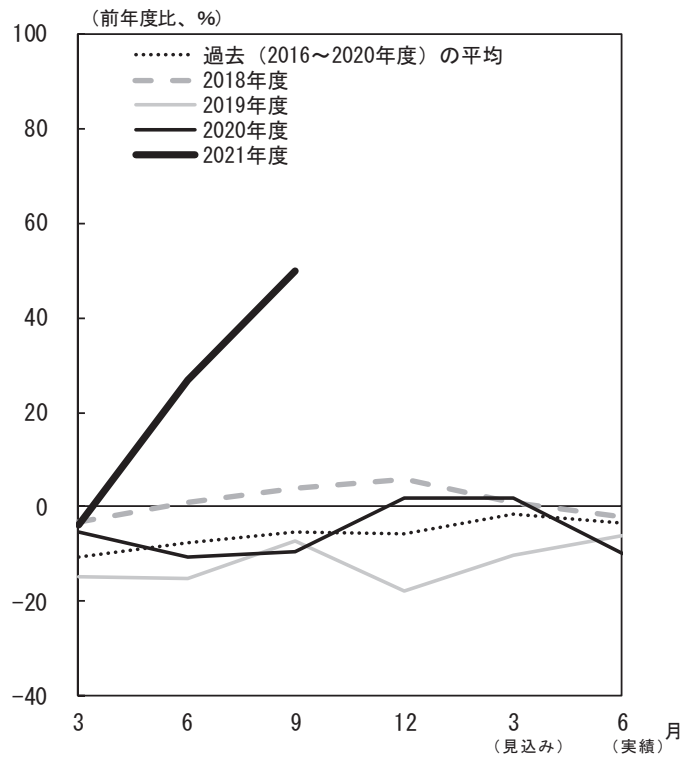

製造業

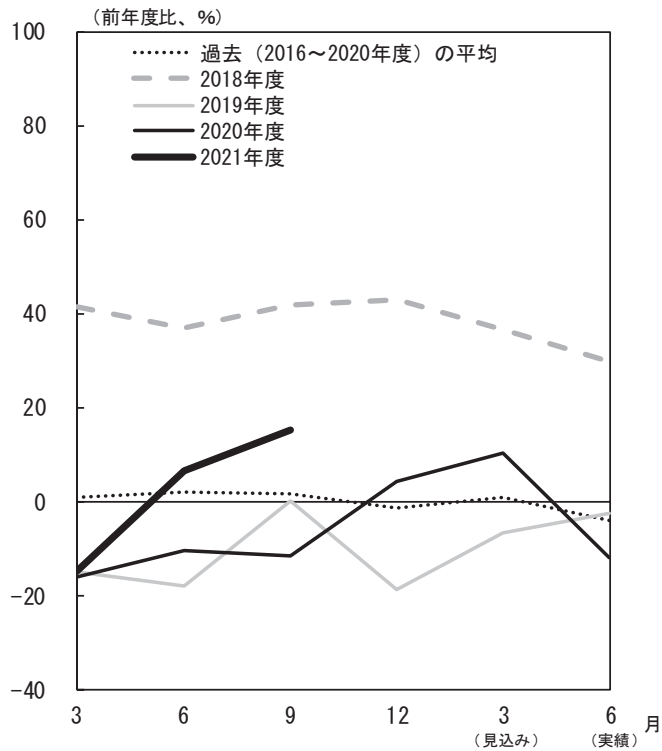

非製造業

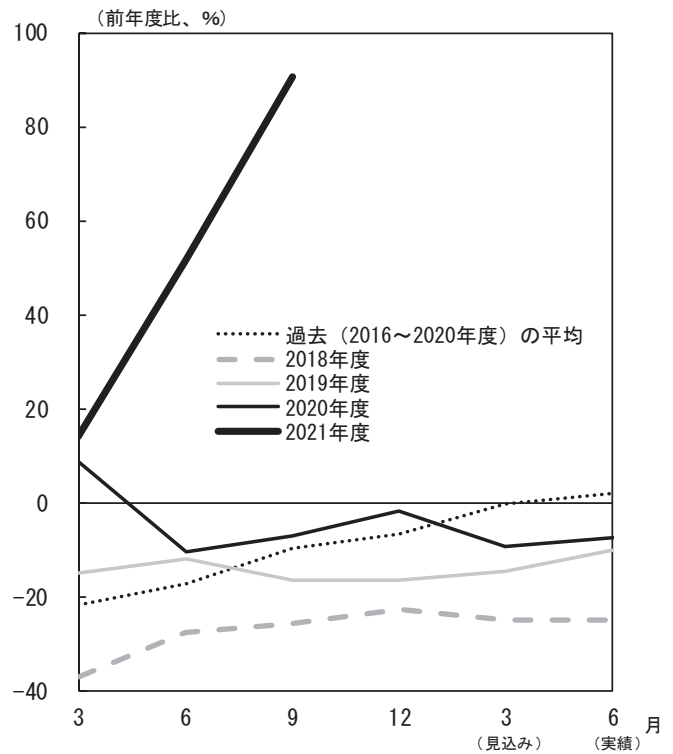

(注4) 横軸に初回調査(3月調査)から実績が確定する翌年6月調査までの6調査回を取り、毎年度の設備投資計画について、調査回毎の前年比の足取り(修正パターン)をグラフで示したもの。

3. 雇用人員判断 D.I.

(%ポイント)

	2020/9月	12月	2021/3月	6月	(前回の 9月予測)	9月		12月	
						最近	変化幅	先行き	変化幅
雇用人員判断D.I. (「過剰」-「不足」)	▲ 12	▲ 16	▲ 13	▲ 15	(▲ 21)	▲ 15	0	▲ 18	▲ 3
製造業	0	▲ 9	▲ 6	▲ 6	(▲ 12)	▲ 9	▲ 3	▲ 11	▲ 2
非製造業	▲ 17	▲ 18	▲ 15	▲ 20	(▲ 24)	▲ 19	1	▲ 21	▲ 2

4. 企業金融

(%ポイント)

	2020/9月	12月	2021/3月	6月	(前回の 9月予測)	9月		12月	
						最近	変化幅	先行き	変化幅
資金繰り判断D.I. (「楽である」-「苦しい」)	15	22	18	21	-	18	▲ 3	-	-
製造業	21	26	21	26	-	21	▲ 5	-	-
非製造業	14	19	17	19	-	17	▲ 2	-	-
金融機関の貸出態度判断D.I. (「緩い」-「厳しい」)	28	27	24	30	-	22	▲ 8	-	-
製造業	32	32	26	32	-	21	▲ 11	-	-
非製造業	27	25	24	29	-	23	▲ 6	-	-
借入金利水準判断D.I. (「上昇」-「低下」)	▲ 6	▲ 4	▲ 4	▲ 4	(▲ 3)	▲ 4	0	▲ 4	0
製造業	▲ 6	▲ 3	▲ 3	0	(0)	▲ 3	▲ 3	▲ 3	0
非製造業	▲ 6	▲ 5	▲ 4	▲ 7	(▲ 4)	▲ 5	2	▲ 4	1

5. 需給・在庫・価格判断

(1) 製商品需給・在庫判断 D.I.

(%ポイント)

	2020/9月	12月	2021/3月	6月	(前回の 9月予測)	9月		12月	
						最近	変化幅	先行き	変化幅
製商品・サービス需給判断D.I. (「需要超過」-「供給超過」)	▲ 33	▲ 30	▲ 25	▲ 21	(▲ 22)	▲ 19	2	▲ 18	1
製造業	▲ 41	▲ 35	▲ 26	▲ 23	(▲ 24)	▲ 23	0	▲ 21	2
非製造業	▲ 29	▲ 28	▲ 23	▲ 20	(▲ 23)	▲ 17	3	▲ 16	1
製商品在庫水準判断D.I. (「過大」-「不足」)	17	11	6	4	-	8	4	-	-
製造業	29	16	6	6	-	7	1	-	-
非製造業	10	8	6	2	-	8	6	-	-

(2) 価格判断 D.I.

(%ポイント)

	2020/9月	12月	2021/3月	6月	(前回の 9月予測)	9月		12月	
						最近	変化幅	先行き	変化幅
仕入価格判断D.I. (「上昇」-「下落」)	4	7	11	21	(17)	28	7	31	3
製造業	3	3	9	32	(26)	41	9	47	6
非製造業	3	10	12	17	(15)	23	6	25	2
販売価格判断D.I. (「上昇」-「下落」)	▲ 4	2	5	4	(2)	4	0	10	6
製造業	0	0	0	6	(9)	6	0	15	9
非製造業	▲ 4	2	7	4	(▲ 1)	3	▲ 1	9	6

以上

高知市消費者物価指数〈令和3年8月分〉

総務省統計局 令和3年9月24日公表

高知県統計分析課
088-823-9345

総合で 99.8 (令和2年=100)

(1) 総合 99.8

前年同月比は 0.8% の下落 前月比は 0.1% の上昇

(2) 生鮮食品を除く総合 99.7

前年同月比は 0.4% の下落 前月比は同水準

(3) 生鮮食品及びエネルギーを除く総合 99.2

前年同月比は 1.0% の下落 前月比は 0.1% の下落

前年同月比は 0.8% の下落

前年同月比 上昇した主なもの

家具・家事用品	5.8%
教育	3.5%
被服及び履物	3.2%
光熱・水道	3.1%
教養娯楽	1.8%
諸雑費	1.2%
保健医療	0.9%

下落した主なもの

交通・通信	△8.2%
食料	△1.5%
住居	△0.1%

前月比は 0.1% の上昇

前月比 上昇した主なもの

家具・家事用品	1.2%
食料	0.7%
教養娯楽	0.7%
光熱・水道	0.5%
被服及び履物	0.2%
諸雑費	0.1%

下落した主なもの

交通・通信	△1.2%
保健医療	△0.2%
住居	△0.1%

(高知市)

	総合	食料	住居	光熱・水道	家具・家事用品	被服及び履物	保健医療	交通・通信	教育	教養娯楽	諸雑費
ウェイト	10000	2659	2031	692	398	342	435	1559	293	900	691
令和2年8月	100.6	102.0	101.0	99.6	97.0	98.3	99.6	100.6	99.3	100.1	99.8
令和3年7月	99.6	99.7	101.0	102.2	101.4	101.2	100.7	93.5	102.8	101.1	100.8
令和3年8月	99.8	100.5	100.9	102.7	102.6	101.4	100.5	92.3	102.8	101.8	100.9
前年同月比(%)	△0.8	△1.5	△0.1	3.1	5.8	3.2	0.9	△8.2	3.5	1.8	1.2
前月比(%)	0.1	0.7	△0.1	0.5	1.2	0.2	△0.2	△1.2	0.0	0.7	0.1
寄与度(前年同月比)		△0.40	△0.02	0.21	0.22	0.11	0.04	△1.28	0.10	0.16	0.08
寄与度(前月比)		0.19	△0.01	0.03	0.05	0.01	△0.01	△0.18	0.00	0.07	0.01

高知市消費者物価指数

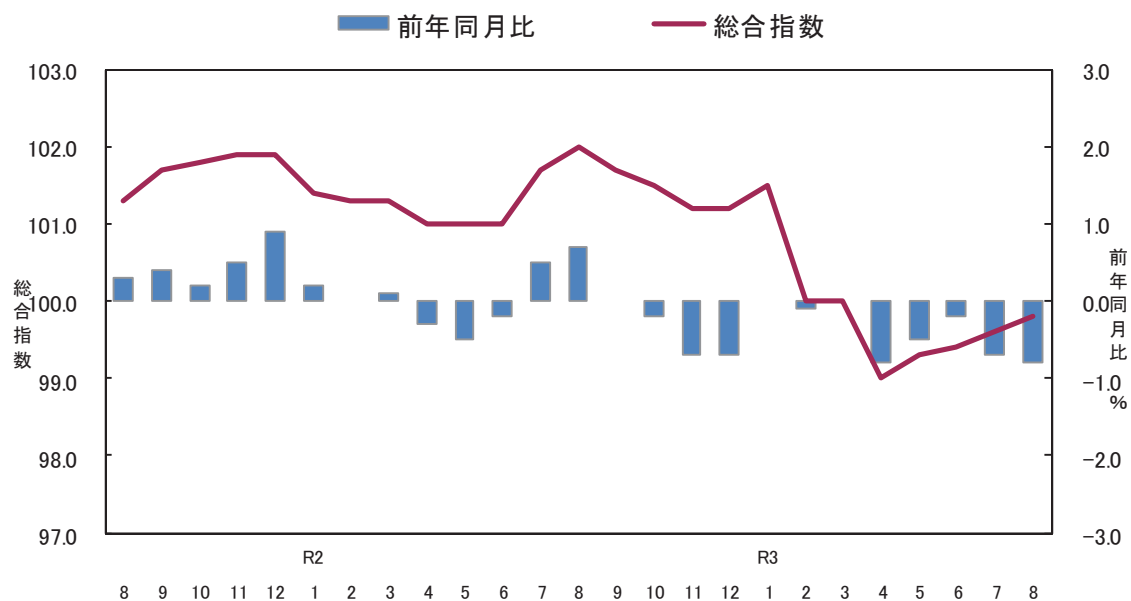

<参考> 全国消費者物価指数の動向

(令和3年8月分)

総合指数は令和2年を100として99.7となりました。

前月比は同水準となり、前年同月比は0.4%の下落となりました。

(全国)

	総合	食料	住居	光熱・水道	家具・家事用品	被服及び履物	保健医療	交通・通信	教育	娯楽	養楽	諸雑費
ウェイト	10000	2626	2149	693	387	353	477	1493	304	911	607	
令和2年8月	100.1	101.0	100.0	99.5	99.4	97.4	99.9	100.4	99.2	99.5	99.9	
令和3年7月	99.7	99.6	100.6	102.0	102.3	99.3	99.7	94.6	100.3	102.4	101.1	
令和3年8月	99.7	99.9	100.7	102.0	102.3	98.1	99.8	93.8	100.3	103.2	101.1	
前年同月比 (%)	△ 0.4	△ 1.1	0.7	2.5	2.9	0.8	△ 0.1	△ 6.6	1.2	3.7	1.2	
前月比 (%)	0.0	0.3	0.0	0.0	0.0	△ 1.1	0.1	△ 0.8	0.0	0.8	0.1	
寄与度(前年同月比)		△ 0.30	0.14	0.17	0.11	0.03	△ 0.01	△ 0.99	0.04	0.34	0.07	
寄与度(前月比)		0.07	0.01	0.00	0.00	△ 0.04	0.01	△ 0.12	0.00	0.07	0.01	

(1) 食料指数 100.5

前月比(+)
0.7%
前年同月比(Δ)
1.5%

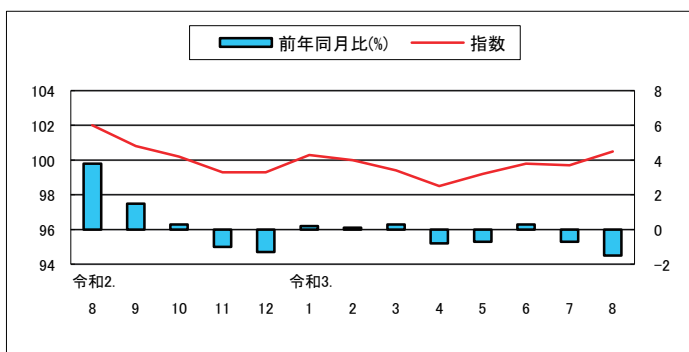

(2) 住居指数 100.9

前月比(Δ)
0.1%
前年同月比(Δ)
0.1%

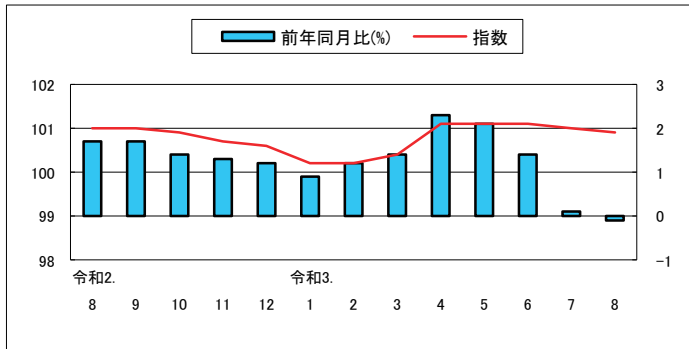

(3) 光熱・水道指数 102.7

前月比(+)
0.5%
前年同月比(+)
3.1%

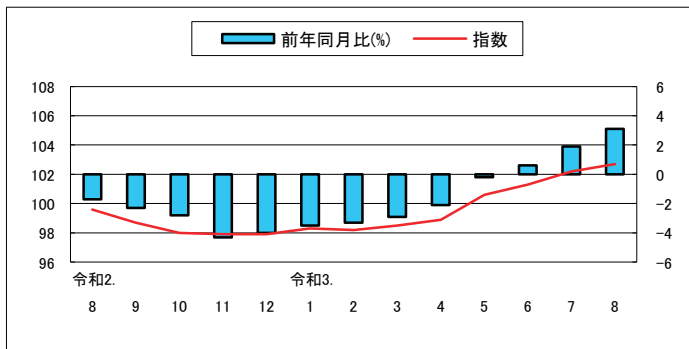

(4) 家具・家事用品指数 102.6

前月比(+)
1.2%
前年同月比(+)
5.8%

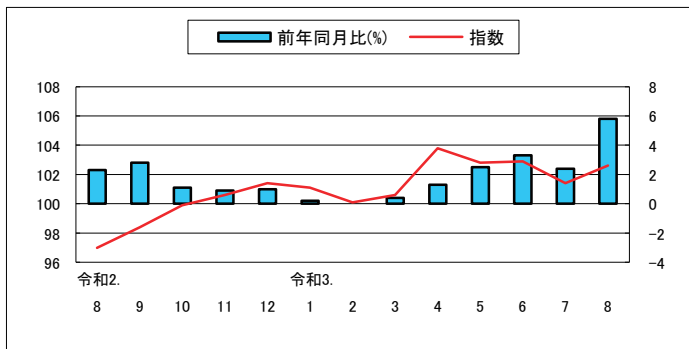

(5) 被服及び履物指数 101.4

前月比(+)
0.2%
前年同月比(+)
3.2%

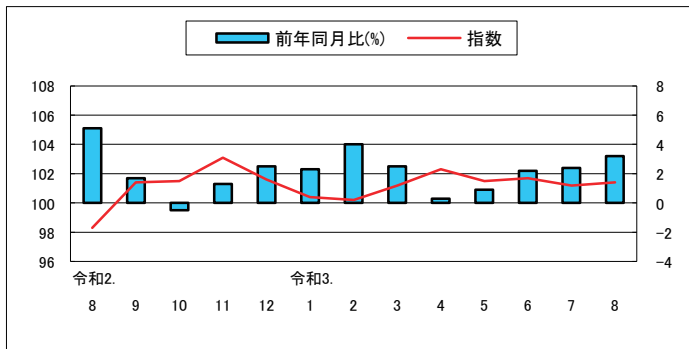

(6) 保健医療指数 100.5

前月比(△) 0.2 %
前年同月比(+) 0.9 %

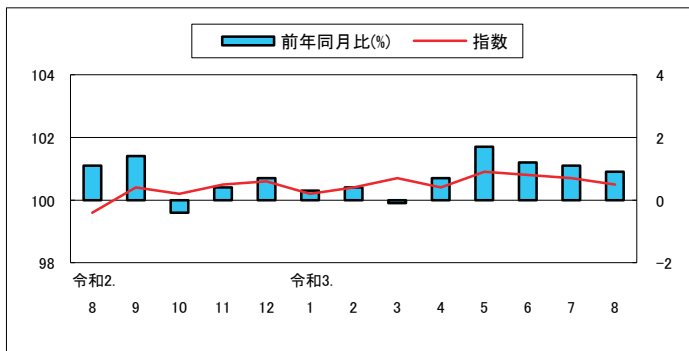

(7) 交通・通信指数 92.3

前月比(△) 1.2 %
前年同月比(△) 8.2 %

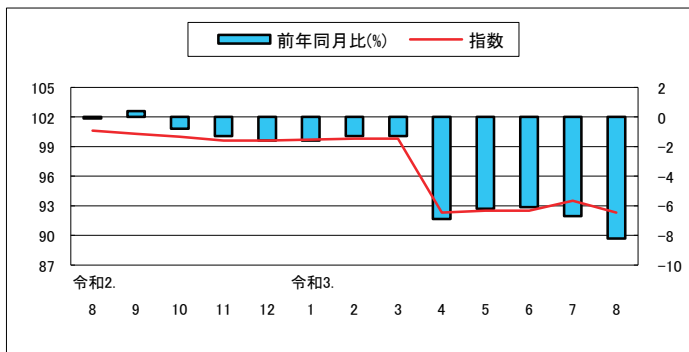

(8) 教育指数 102.8

前月比 0.0 %
前年同月比(+) 3.5 %

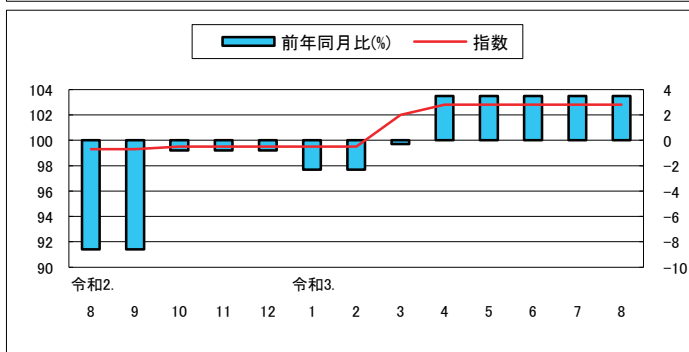

(9) 教養娯楽指数 101.8

前月比(+) 0.7 %
前年同月比(+) 1.8 %

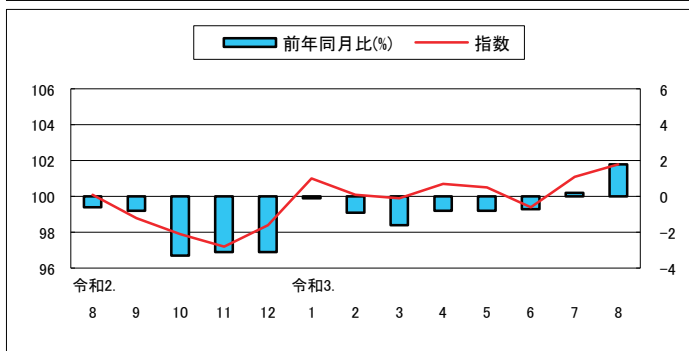

(10) 諸雑費指数 100.9

前月比(+) 0.1 %
前年同月比(+) 1.2 %

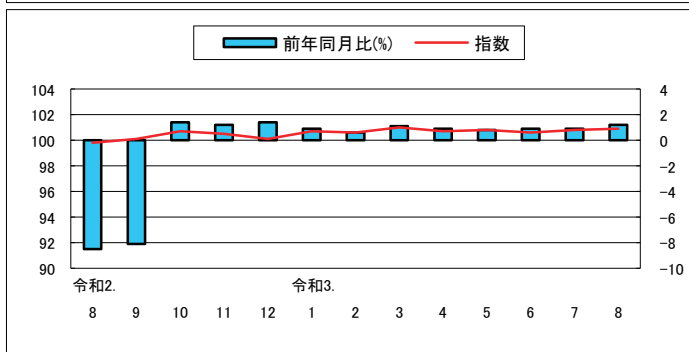

高知市中分類指数

(令和2年=100)

中 分 類	ウエイト	令和 02年 平均	令和 02年 8月	令和 03年 7月	令和 03年 8月	前月比 (%)	前年 同月比 (%)
総 合	10000	100.0	100.6	99.6	99.8	0.1	△0.8
食料	2659	100.0	102.0	99.7	100.5	0.7	△1.5
穀類	206	100.0	100.1	99.4	99.1	△0.3	△1.0
魚介類	194	100.0	99.3	96.4	98.0	1.6	△1.3
肉類	248	100.0	101.4	102.1	101.1	△0.9	△0.3
乳卵類	118	100.0	99.3	104.5	104.7	0.2	5.4
野菜・海藻	251	100.0	117.6	98.1	102.2	4.1	△13.1
果物	101	100.0	103.7	99.5	102.7	3.3	△0.9
油脂・調味料	119	100.0	99.0	99.8	102.2	2.5	3.2
菓子類	234	100.0	100.5	99.1	99.7	0.6	△0.7
調理食品	394	100.0	100.2	99.4	101.0	1.6	0.8
飲料	164	100.0	100.0	100.0	96.9	△3.1	△3.1
酒類	132	100.0	99.4	100.6	100.6	0.0	1.2
外食	497	100.0	100.5	100.0	100.0	0.0	△0.6
住居	2031	100.0	101.0	101.0	100.9	△0.1	△0.1
家賃	1647	100.0	101.1	100.7	100.7	0.0	△0.4
設備修繕・維持	384	100.0	100.6	102.2	101.7	△0.4	1.1
光熱・水道	692	100.0	99.6	102.2	102.7	0.5	3.1
電気代	345	100.0	99.2	102.3	103.1	0.8	3.9
ガス代	182	100.0	100.2	102.9	103.1	0.2	2.9
他の光熱	16	100.0	98.7	113.0	113.0	0.0	14.4
上下水道料	148	100.0	100.0	100.0	100.0	0.0	0.0
家具・家事用品	398	100.0	97.0	101.4	102.6	1.2	5.8
家庭用耐久財	129	100.0	93.8	100.5	103.8	3.3	10.7
室内装備品	23	100.0	96.1	100.1	99.5	△0.6	3.5
寝具類	32	100.0	99.5	107.4	107.4	0.0	8.0
家事雑貨	72	100.0	98.8	99.4	100.0	0.7	1.2
家事用消耗品	100	100.0	97.9	103.1	103.3	0.2	5.5
家事サービス	42	100.0	100.0	100.0	100.0	0.0	0.0
被服及び履物	342	100.0	98.3	101.2	101.4	0.2	3.2
衣料	134	100.0	97.5	97.9	99.0	1.1	1.5
和服	2	100.0	100.0	100.0	100.0	0.0	0.0
洋服	132	100.0	97.5	97.9	98.9	1.1	1.5
シャツ・セーター・下着類	116	100.0	98.0	106.6	105.9	△0.7	8.1
シャツ・セーター類	80	100.0	96.3	108.6	107.1	△1.4	11.2
下着類	36	100.0	101.6	102.4	103.2	0.8	1.6
履物類	46	100.0	100.0	100.0	100.0	0.0	0.0
他の被服	29	100.0	99.1	96.9	97.1	0.3	△2.0
被服関連サービス	18	100.0	100.0	101.6	101.6	0.0	1.6

高知市中分類指数（続き）

（令和2年=100）

中 分 類	ウエイト	令和 02年 平均	令和 02年 8月	令和 03年 7月	令和 03年 8月	前月比 (%)	前年 同月比 (%)
保健医療	435	100.0	99.6	100.7	100.5	△0.2	0.9
医薬品・健康保持用摂取品	121	100.0	101.1	100.6	99.6	△1.0	△1.5
保健医療用品・器具	93	100.0	97.2	103.2	103.7	0.5	6.7
保健医療サービス	222	100.0	99.8	99.7	99.7	0.0	△0.1
交通・通信	1559	100.0	100.6	93.5	92.3	△1.2	△8.2
交通	108	100.0	103.1	102.6	103.7	1.1	0.6
自動車等関係費	967	100.0	99.8	102.1	101.8	△0.3	2.0
通信	485	100.0	101.5	74.4	71.0	△4.6	△30.1
教育	293	100.0	99.3	102.8	102.8	0.0	3.5
授業料等	195	100.0	98.9	99.7	99.7	0.0	0.8
教科書・学習参考教材	8	100.0	100.1	100.1	100.1	0.0	0.0
補習教育	90	100.0	100.1	109.7	109.7	0.0	9.5
教養娯楽	900	100.0	100.1	101.1	101.8	0.7	1.8
教養娯楽用耐久財	68	100.0	100.6	99.8	99.3	△0.5	△1.3
教養娯楽用品	217	100.0	100.6	96.4	95.6	△0.8	△4.9
書籍・他の印刷物	120	100.0	100.0	101.3	101.4	0.1	1.4
教養娯楽サービス	495	100.0	99.8	103.3	105.0	1.6	5.3
諸雑費	691	100.0	99.8	100.8	100.9	0.1	1.2
理美容サービス	113	100.0	100.0	100.0	100.0	0.0	0.0
理美容用品	172	100.0	99.7	99.4	99.7	0.3	0.0
身の回り用品	53	100.0	100.0	98.3	98.3	0.0	△1.7
たばこ	48	100.0	97.7	106.8	106.8	0.0	9.3
他の諸雑費	305	100.0	100.0	101.5	101.5	0.1	1.6
生鮮食品	370	100.0	112.5	96.7	101.3	4.7	△9.9
生鮮魚介	107	100.0	98.8	93.4	96.7	3.5	△2.1
生鮮野菜	169	100.0	125.9	97.0	103.0	6.2	△18.2
生鮮果物	94	100.0	103.9	99.9	103.4	3.5	△0.5
生鮮食品を除く総合	9630	100.0	100.1	99.7	99.7	0.0	△0.4
生鮮食品を除く食料	2289	100.0	100.3	100.2	100.3	0.1	0.1
持家の帰属家賃を除く総合	8726	100.0	100.5	99.5	99.6	0.2	△0.8
持家の帰属家賃を除く住居	757	100.0	100.5	101.4	101.0	△0.4	0.4
持家の帰属家賃を除く家賃	373	100.0	100.4	100.5	100.2	△0.4	△0.3
持家の帰属家賃及び生鮮食品を除く総合	8356	100.0	99.9	99.6	99.5	0.0	△0.4
エネルギー	758	100.0	99.8	105.9	106.3	0.4	6.6
食料(酒類を除く)及びエネルギーを除く総合	6715	100.0	100.1	98.9	98.8	△0.1	△1.3
教育関係費	379	100.0	99.0	102.0	102.0	0.0	3.1
教養娯楽関係費	917	100.0	100.6	101.2	102.1	0.8	1.4
情報通信関係費	545	100.0	100.8	77.6	74.6	△3.9	△26.0
生鮮食品及びエネルギーを除く総合	8872	100.0	100.1	99.2	99.2	△0.1	△1.0

高知市消費者物価指数

(令和2年=100)

		総合	食料	住居	光熱・水道	家具・家事用品	被服及び履物	保健医療	交通・通信	教育	教養娯楽	諸雑費	生鮮食品を除く総合	生鮮食品及びエネルギーを除く総合	食料(酒類を除く)及びエネルギーを除く総合	
指	平成22年平均	95.1	88.1	101.6	86.5	95.3	90.7	96.0	97.8	107.7	100.1	98.5	95.8	-	99.0	
	23	94.8	88.1	101.0	88.2	90.4	91.0	95.9	98.9	105.3	95.2	102.0	95.4	-	97.9	
	24	94.7	88.6	100.4	89.9	91.0	90.6	95.0	99.1	105.5	94.2	101.4	95.2	-	97.4	
	25	94.9	88.4	99.9	92.2	89.7	89.3	94.3	100.7	105.6	93.1	102.9	95.5	-	97.1	
	26	97.6	92.1	100.6	97.9	94.1	91.0	95.0	103.1	107.1	95.8	106.7	97.9	-	99.0	
	27	98.7	95.4	100.4	96.8	95.6	94.5	95.8	101.9	107.9	97.1	107.1	98.7	98.7	99.9	
	28	98.5	97.2	100.0	93.3	94.7	96.5	96.4	98.8	107.9	98.0	107.3	98.4	99.1	100.0	
	29	99.2	98.2	99.5	95.8	97.2	96.6	97.4	99.4	108.2	98.4	107.3	99.1	99.3	99.9	
	30	99.6	98.8	99.0	99.9	94.1	95.6	98.4	100.6	107.8	99.0	107.7	99.5	99.2	99.6	
	令和元年	100.1	98.8	99.4	101.9	96.8	98.2	99.3	100.4	106.6	100.2	106.4	100.2	99.8	100.1	
2	100.0	100.0	100.0	100.0	100.0	100.0	100.0	100.0	100.0	100.0	100.0	100.0	100.0	100.0		
数	令和2.	8	100.6	102.0	101.0	99.6	97.0	98.3	99.6	100.6	99.3	100.1	99.8	100.1	100.1	100.1
	9	100.3	100.8	101.0	98.7	98.4	101.4	100.4	100.3	99.3	98.8	100.1	100.0	100.0	100.1	
	10	100.0	100.2	100.9	98.0	99.9	101.5	100.2	100.0	99.5	97.9	100.7	99.9	100.1	100.1	
	11	99.7	99.3	100.7	97.9	100.6	103.1	100.5	99.6	99.5	97.2	100.5	99.8	100.0	100.1	
	12	99.7	99.3	100.6	97.9	101.4	101.6	100.6	99.6	99.5	98.4	100.1	99.9	100.2	100.2	
	令和3.	1	100.1	100.3	100.2	98.3	101.1	100.4	100.2	99.7	99.5	101.0	100.7	100.1	100.3	100.3
	2	100.0	100.0	100.2	98.2	100.1	100.2	100.4	99.8	99.5	100.1	100.6	100.0	100.1	100.1	
	3	100.0	99.4	100.4	98.5	100.6	101.2	100.7	99.8	102.0	99.9	101.0	100.2	100.2	100.2	
	4	99.0	98.5	101.1	98.9	103.8	102.3	100.4	92.3	102.8	100.7	100.7	99.3	99.1	98.9	
	5	99.3	99.2	101.1	100.6	102.8	101.5	100.9	92.5	102.8	100.5	100.8	99.5	99.1	98.9	
	6	99.4	99.8	101.1	101.3	102.9	101.7	100.8	92.5	102.8	99.4	100.6	99.4	99.0	98.7	
	7	99.6	99.7	101.0	102.2	101.4	101.2	100.7	93.5	102.8	101.1	100.8	99.7	99.2	98.9	
	8	99.8	100.5	100.9	102.7	102.6	101.4	100.5	92.3	102.8	101.8	100.9	99.7	99.2	98.8	
	前月比 (%)	令和2.	8	0.2	1.5	0.1	△0.7	△2.1	△0.6	0.1	0.4	0.0	△0.9	△0.1	△0.1	△0.3
		9	△0.3	△1.1	0.0	△0.9	1.5	3.2	0.8	△0.3	0.0	△1.3	0.3	△0.1	△0.1	0.0
		10	△0.3	△0.6	△0.1	△0.7	1.5	0.1	△0.2	△0.3	0.2	△0.9	0.6	△0.1	0.0	0.0
11		△0.3	△1.0	△0.2	△0.1	0.8	1.5	0.3	△0.4	0.0	△0.7	△0.2	△0.2	△0.1	0.0	
12		0.1	0.1	△0.1	0.0	0.7	△1.4	0.1	0.0	0.0	1.3	△0.3	0.2	0.2	0.1	
令和3.		1	0.4	1.0	△0.4	0.3	△0.2	△1.2	△0.4	0.1	0.0	2.6	0.6	0.2	0.1	0.1
2		△0.2	△0.3	0.0	△0.1	△1.1	△0.2	0.2	0.2	0.0	△0.9	△0.1	△0.1	△0.2	△0.2	
3		0.0	△0.6	0.1	0.3	0.5	1.1	0.3	0.0	2.5	△0.2	0.4	0.2	0.1	0.1	
4	△1.0	△0.9	0.7	0.5	3.1	1.0	△0.2	△7.6	0.8	0.8	△0.3	△0.9	△1.1	△1.3		
前年同月比 (%)	令和2.	8	0.7	3.8	1.7	△1.7	2.3	5.1	1.1	△0.1	△8.6	△0.6	△8.5	0.1	0.5	0.0
	9	0.0	1.5	1.7	△2.3	2.8	1.7	1.4	0.4	△8.6	△0.8	△8.1	△0.2	0.1	△0.1	
	10	△0.2	0.3	1.4	△2.8	1.1	△0.5	△0.4	△0.8	△0.8	△3.3	1.4	△0.4	0.1	0.2	
	11	△0.7	△1.0	1.3	△4.3	0.9	1.3	0.4	△1.3	△0.8	△3.1	1.2	△0.6	0.0	0.2	
	12	△0.7	△1.3	1.2	△4.0	1.0	2.5	0.7	△1.6	△0.8	△3.1	1.4	△0.5	0.1	0.2	
	令和3.	1	△0.2	0.2	0.9	△3.5	0.2	2.3	0.3	△1.6	△2.3	△0.1	0.9	△0.3	0.1	0.3
	2	△0.1	0.1	1.2	△3.3	0.0	4.0	0.4	△1.3	△2.3	△0.9	0.6	△0.2	0.2	0.3	
	3	0.0	0.3	1.4	△2.9	0.4	2.5	△0.1	△1.3	△0.3	△1.6	1.1	△0.1	0.1	0.2	
4	△0.8	△0.8	2.3	△2.1	1.3	0.3	0.7	△6.9	3.5	△0.8	0.9	△0.6	△0.7	△1.0		
5	△0.5	△0.7	2.1	△0.2	2.5	0.9	1.7	△6.2	3.5	△0.8	0.8	△0.3	△0.7	△0.9		
6	△0.2	0.3	1.4	0.6	3.3	2.2	1.2	△6.1	3.5	△0.7	0.9	△0.2	△0.7	△1.0		
7	△0.7	△0.7	0.1	1.9	2.4	2.4	1.1	△6.7	3.5	0.2	0.9	△0.4	△1.0	△1.4		
8	△0.8	△1.5	△0.1	3.1	5.8	3.2	0.9	△8.2	3.5	1.8	1.2	△0.4	△1.0	△1.3		

高知市消費者物価指数年平均

(令和2年=100)

年	総合	前年比 (%)	食料	住居	光熱 水道	家具 家事用品	被服及び 履物	保健医療	交通 通信	教育	教養娯楽	諸雑費	生鮮食品 を除く 総合	生鮮食品及び エネルギー を除く総合	食料(酒類を 除く)及びエネルギー を除く総合
昭和 45	31.7	-	27.4	33.5	29.5	76.3	27.5	38.5	39.2	17.2	40.4	32.2	32.1	-	-
46	34.1	7.2	29.4	34.4	30.8	80.4	30.4	39.2	41.6	18.9	44.5	34.0	34.4	-	-
47	36.0	5.5	30.8	38.4	31.0	82.3	32.2	42.8	44.2	20.2	46.4	36.3	36.4	-	-
48	40.4	12.3	35.0	42.1	31.8	93.5	39.8	42.1	47.8	22.1	51.7	38.3	40.9	-	-
49	49.1	21.8	43.8	47.6	40.7	121.1	48.1	45.6	57.3	26.2	63.3	43.9	49.8	-	-
50	54.9	11.7	49.7	50.6	45.2	126.8	51.0	52.3	64.1	33.5	72.8	49.4	55.5	-	-
51	60.1	9.4	54.1	56.3	49.7	129.3	57.0	55.9	70.3	38.3	77.0	57.9	60.6	-	-
52	65.5	9.0	57.8	63.5	54.1	136.0	62.9	59.0	81.1	44.2	81.8	62.0	66.3	-	-
53	68.4	4.4	59.4	70.8	53.6	137.5	66.9	64.4	81.8	49.2	84.8	63.4	69.7	-	-
54	70.6	3.3	60.6	72.8	55.0	141.3	71.0	65.2	87.4	51.9	86.3	65.0	72.1	-	-
55	76.2	7.8	65.4	76.3	74.2	154.3	74.2	66.1	93.4	54.7	92.5	71.5	77.1	-	-
56	79.2	3.9	67.7	79.0	78.1	164.3	77.5	68.4	95.9	57.4	96.8	74.2	80.4	-	-
57	81.5	2.9	68.6	80.9	81.8	162.0	82.5	70.6	101.0	61.6	98.9	76.0	83.0	-	-
58	82.3	0.9	70.0	82.1	81.5	164.3	78.6	71.2	100.5	64.6	101.4	78.8	83.7	-	-
59	84.1	2.2	71.9	83.6	80.9	171.5	80.1	73.5	101.3	66.7	103.4	80.8	85.5	-	-
60	86.0	2.4	73.8	85.5	81.4	172.6	83.3	78.0	102.6	68.7	105.5	81.9	87.3	-	-
61	86.4	0.4	74.0	86.4	79.0	171.9	83.9	79.4	102.2	70.4	107.0	83.0	87.7	-	-
62	86.2	-0.2	73.5	88.3	74.8	169.3	83.3	80.9	102.2	70.9	107.4	83.7	87.7	-	-
63	86.9	0.8	74.8	89.4	73.5	168.8	84.3	80.8	102.0	72.0	107.7	83.7	88.1	-	-
平成 元	88.7	2.1	76.4	90.7	73.2	170.3	89.7	82.0	103.5	74.2	109.2	83.7	90.0	-	-
2	91.6	3.3	81.0	92.9	73.5	169.1	93.1	82.3	104.1	76.7	112.6	85.3	91.8	-	-
3	94.1	2.7	84.6	93.7	74.7	167.3	98.1	82.0	105.0	80.4	115.7	86.9	94.1	-	-
4	94.5	0.4	84.3	93.6	74.5	167.6	99.1	84.0	103.3	84.2	119.3	88.3	94.9	-	-
5	95.0	0.6	85.1	93.9	74.7	160.5	98.6	85.0	104.0	87.7	121.0	89.7	95.5	-	-
6	95.7	0.7	85.7	95.4	74.8	155.6	100.4	84.3	103.8	90.2	120.7	91.9	96.2	-	-
7	95.8	0.1	85.3	96.6	76.4	151.4	100.4	83.8	104.0	93.4	119.7	92.1	96.2	-	-
8	96.0	0.3	85.0	97.8	76.0	151.5	102.8	85.1	103.7	95.9	118.3	93.0	96.5	-	-
9	97.6	1.6	86.6	98.6	79.9	149.8	104.4	89.2	104.1	98.5	120.0	93.6	98.1	-	-
10	98.7	1.2	88.5	99.9	78.4	146.1	108.1	95.8	101.3	100.6	120.0	94.2	98.6	-	-
11	98.9	0.2	88.7	101.3	77.5	142.0	108.9	95.3	100.4	102.9	119.8	95.0	99.1	-	-
12	98.1	-0.9	86.6	101.5	78.8	138.6	105.6	94.2	101.0	105.0	119.5	94.6	98.9	-	-
13	97.3	-0.8	86.3	101.2	79.5	134.3	100.7	95.8	101.0	107.0	114.6	94.8	98.0	-	-
14	96.3	-1.0	86.1	100.5	80.3	124.8	98.1	94.6	99.5	108.5	111.1	95.7	97.1	-	-
15	95.9	-0.4	86.0	100.5	80.1	119.4	94.4	97.9	99.4	110.3	108.7	95.7	96.6	-	-
16	96.0	0.1	86.9	101.0	80.2	112.9	94.5	98.1	99.5	111.5	106.4	96.3	96.3	-	-
17	95.6	-0.4	85.9	101.7	81.1	108.6	92.9	97.9	100.0	113.3	105.9	95.5	96.1	-	101.5
18	95.3	-0.3	85.4	100.6	84.3	108.4	90.2	97.9	99.7	115.6	104.5	95.9	96.0	-	100.6
19	95.3	0.0	84.6	101.6	85.4	106.4	91.8	97.5	99.7	116.9	103.4	96.9	96.1	-	100.6
20	96.7	1.4	87.3	101.0	88.9	106.0	92.0	96.8	102.0	117.7	103.9	97.3	97.5	-	100.6
21	95.7	-1.0	89.3	100.4	86.8	102.7	91.6	95.9	96.6	118.2	100.9	96.7	96.3	-	99.7
22	95.1	-0.6	88.1	101.6	86.5	95.3	90.7	96.0	97.8	107.7	100.1	98.5	95.8	-	99.0
23	94.8	-0.4	88.1	101.0	88.2	90.4	91.0	95.9	98.9	105.3	95.2	102.0	95.4	-	97.9
24	94.7	0.0	88.6	100.4	89.9	91.0	90.6	95.0	99.1	105.5	94.2	101.4	95.2	-	97.4
25	94.9	0.1	88.4	99.9	92.2	89.7	89.3	94.3	100.7	105.6	93.1	102.9	95.5	-	97.1
26	97.6	2.9	92.1	100.6	97.9	94.1	91.0	95.0	103.1	107.1	95.8	106.7	97.9	-	99.0
27	98.7	1.1	95.4	100.4	96.8	95.6	94.5	95.8	101.9	107.9	97.1	107.1	98.7	98.7	99.9
28	98.5	-0.1	97.2	100.0	93.3	94.7	96.5	96.4	98.8	107.9	98.0	107.3	98.4	99.1	100.0
29	99.2	0.6	98.2	99.5	95.8	97.2	96.6	97.4	99.4	108.2	98.4	107.3	99.1	99.3	99.9
30	99.6	0.5	98.8	99.0	99.9	94.1	95.6	98.4	100.6	107.8	99.0	107.7	99.5	99.2	99.6
令和 元	100.1	0.5	98.8	99.4	101.9	96.8	98.2	99.3	100.4	106.6	100.2	106.4	100.2	99.8	100.1
2	100.0	-0.1	100.0	100.0	100.0	100.0	100.0	100.0	100.0	100.0	100.0	100.0	100.0	100.0	100.0

鉱工業生産指数の動向〈令和3年7月〉

公表日 令和3年9月30日
高知県統計分析課
088-823-9345(直通)

〈概況〉

－ 生産 対前月比 1% 増 －

令和3年7月の高知県鉱工業生産指数(季節調整済指数)は、鉱工業総合で91.7と前月に比べ1%増となりました。

(平成27年=100)

業種	季節調整済指数		原指数	
	指数	対前月比(%)	指数	対前年同月比(%)
鉱工業総合	91.7	1.0	94.5	△ 0.9
製造工業総合	91.3	0.8	94.3	△ 1.5
鉄鋼業	100.6	△ 3.9	97.8	19.1
金属製品工業	93.7	1.8	91.7	5.3
機械工業	69.8	9.1	82.0	△ 22.5
電気機械工業	101.6	△ 3.6	106.4	18.5
窯業・土石製品工業	89.1	0.5	76.3	6.1
化学工業	121.4	30.7	87.5	25.4
パルプ・紙・紙加工品工業	99.6	4.4	101.3	10.1
繊維工業	92.5	△ 2.0	100.4	△ 14.0
木材・木製品工業	95.0	6.0	90.0	28.6
食料品工業	96.9	△ 5.5	104.1	△ 6.0
その他の工業	105.2	2.6	110.2	3.4
鉱業	107.4	5.2	99.1	24.3

高知県の鉱工業生産指数

		鉱工業総合					
		製造工業総合					
			鉄鋼業	金属製品工業	機械工業	電気機械工業	
ウエイト		10000.0	9783.0	399.4	480.6	2144.6	839.8
年平均	平成 27年	100.0	100.0	100.0	100.0	100.0	100.0
	28	100.9	101.1	97.7	95.0	106.2	104.7
	29	104.2	104.4	108.0	97.1	111.7	110.4
	30	103.1	103.3	121.2	106.5	108.9	108.5
	令和 元	99.3	99.4	110.0	107.9	107.3	100.4
	2	93.0	93.1	88.5	82.9	93.0	92.0
原指数	令和2年 7月	95.4	95.7	82.1	87.1	105.8	89.8
	8	84.7	84.8	71.4	60.1	96.4	78.6
	9	95.4	95.6	92.6	80.0	117.5	93.6
	10	95.0	94.9	92.4	81.0	107.9	86.4
	11	101.1	101.2	86.0	75.3	115.0	95.5
	12	88.5	88.1	78.1	74.3	52.5	105.3
	令和3年 1	83.5	83.8	87.0	80.6	81.7	91.8
	2	84.4	85.3	93.4	83.4	72.1	101.1
	3	116.7	117.1	99.0	82.8	170.6	104.0
	4	92.6	92.5	104.6	78.7	73.9	104.5
	5	93.6	93.5	94.6	81.4	89.1	93.4
	6	91.0	90.7	107.5	94.6	54.6	105.2
	7	94.5	94.3	97.8	91.7	82.0	106.4
	対前年同月比		△ 0.9	△ 1.5	19.1	5.3	△ 22.5
季節調整済指数	令和2年 7月	91.2	91.4	83.7	86.7	88.4	85.4
	8	85.6	85.4	82.0	58.7	84.6	82.1
	9	93.8	94.0	88.9	81.0	102.7	86.1
	10	95.4	95.3	86.8	77.7	116.8	83.2
	11	95.4	95.5	84.6	81.8	96.3	93.8
	12	89.4	89.4	75.3	70.1	79.7	99.2
	令和3年 1	92.2	92.5	93.2	87.4	80.8	104.9
	2	84.0	84.8	93.6	79.5	61.2	101.6
	3	109.3	109.7	92.2	76.0	182.7	97.1
	4	97.3	97.2	100.5	78.7	95.8	103.1
	5	97.4	97.2	103.6	93.6	87.3	111.2
6	90.8	90.6	104.7	92.0	64.0	105.4	
7	91.7	91.3	100.6	93.7	69.8	101.6	
対前月比		1.0	0.8	△ 3.9	1.8	9.1	△ 3.6

鉱工業生産指数の推移（季節調整済）
（平成27年＝100）

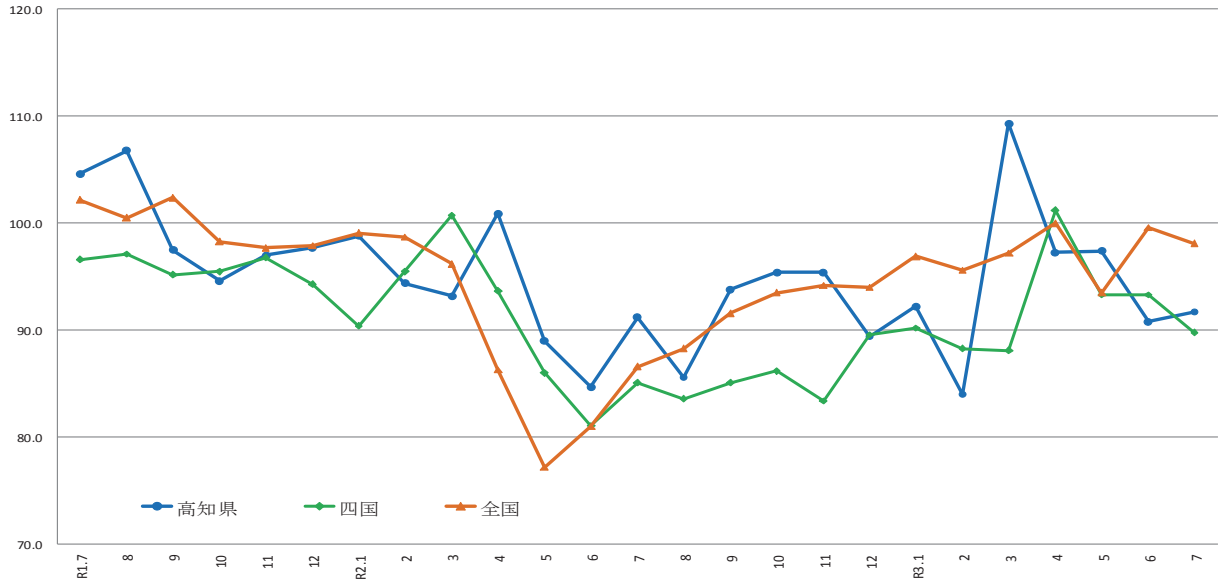

	R1.7	8	9	10	11	12	R2.1	2	3	4	5	6	7	8	9	10	11	12	R3.1	2	3	4	5	6	7
高知県	104.6	106.8	97.5	94.6	97.0	97.7	98.8	94.4	93.2	100.9	89.0	84.7	91.2	85.6	93.8	95.4	95.4	89.4	92.2	84.0	109.3	97.3	97.4	90.8	91.7
四国	96.6	97.1	95.2	95.5	96.8	94.3	90.4	95.5	100.7	93.7	86.0	81.1	85.1	83.6	85.1	86.2	83.4	89.6	90.2	88.3	88.1	101.2	93.3	93.3	89.8
全国	102.2	100.5	102.4	98.3	97.7	97.9	99.1	98.7	96.2	86.3	77.2	81.0	86.6	88.3	91.6	93.5	94.2	94.0	96.9	95.6	97.2	100.0	93.5	99.6	98.1

出典：四国経済産業局（四国）、経済産業省（全国）
※四国経済産業局（四国）は、最新月の数値のみ速報値となっております。

（平成27年＝100）

							鉱業
窯業・土石製品工業	化学工業	パルプ・紙・紙加工品工業	繊維工業	木材・木製品工業	食料品工業	その他の工業	
1093.1	248.2	996.2	304.2	569.7	1885.2	822.0	217.0
100.0	100.0	100.0	100.0	100.0	100.0	100.0	100.0
96.8	95.5	102.3	101.2	92.5	103.4	95.3	94.5
96.6	91.7	105.3	100.7	100.4	104.7	98.1	95.7
90.9	102.0	103.7	108.2	100.8	99.7	97.0	97.2
90.4	104.6	97.5	104.3	89.6	97.9	89.4	94.1
87.5	96.7	93.7	105.8	78.8	100.0	97.7	89.4
71.9	69.8	92.0	116.8	70.0	110.8	106.6	79.7
83.0	44.2	78.6	95.0	65.0	101.6	74.8	81.3
88.0	95.3	84.1	107.0	75.0	95.9	85.1	83.1
84.6	100.7	88.5	116.7	80.0	97.1	96.0	99.8
111.4	112.8	97.5	108.5	80.0	97.1	102.5	94.7
99.1	116.0	94.7	108.7	75.0	102.3	114.8	105.3
76.5	106.5	89.4	90.1	75.0	84.2	80.2	69.8
76.3	91.0	99.7	105.4	80.0	83.4	94.3	43.0
92.1	98.5	107.1	92.7	100.0	99.0	133.0	102.1
63.8	96.0	103.8	103.5	95.0	109.6	109.8	96.7
91.8	82.4	93.9	100.1	85.0	103.4	97.4	100.1
96.0	84.0	100.3	103.5	90.0	103.3	109.4	106.5
76.3	87.5	101.3	100.4	90.0	104.1	110.2	99.1
6.1	25.4	10.1	△ 14.0	28.6	△ 6.0	3.4	24.3
82.9	95.6	89.1	105.7	73.1	103.5	98.7	84.2
85.6	69.3	90.9	97.4	73.4	98.4	91.8	88.9
84.0	115.5	89.9	107.6	79.7	99.8	97.6	83.5
86.2	94.2	88.9	114.3	75.2	96.4	95.9	98.9
94.6	95.4	97.6	111.6	75.3	99.2	104.0	88.5
86.6	90.3	92.3	114.4	70.8	96.1	98.8	90.1
87.9	93.9	96.8	98.5	77.7	98.9	102.3	77.6
72.0	91.3	96.8	114.6	85.0	95.3	102.8	45.6
85.0	76.4	100.8	87.6	88.6	97.2	104.3	91.4
82.2	103.1	95.1	98.2	93.1	101.5	100.1	98.4
95.8	86.3	95.4	107.8	89.8	101.1	105.3	108.6
88.7	92.9	95.4	94.4	89.6	102.5	102.5	102.1
89.1	121.4	99.6	92.5	95.0	96.9	105.2	107.4
0.5	30.7	4.4	△ 2.0	6.0	△ 5.5	2.6	5.2

製造鉱工業総合及び3分類平均の推移(季節調整済)

(平成27年=100)

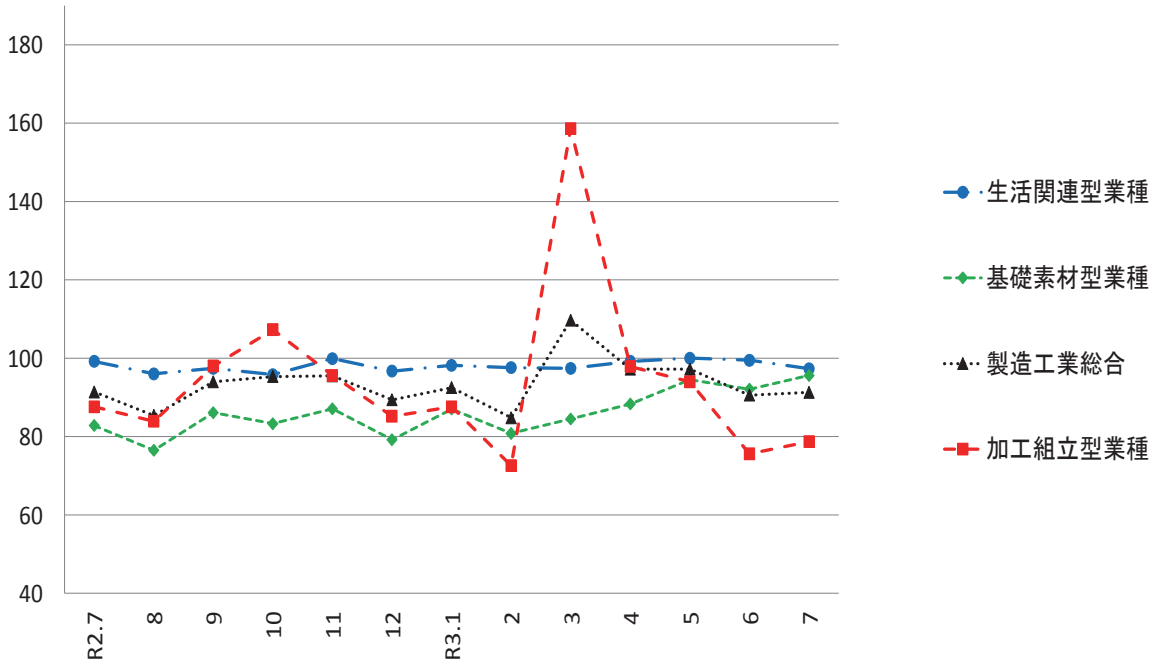

加工組立型業種の推移(季節調整済)

(平成27年=100)

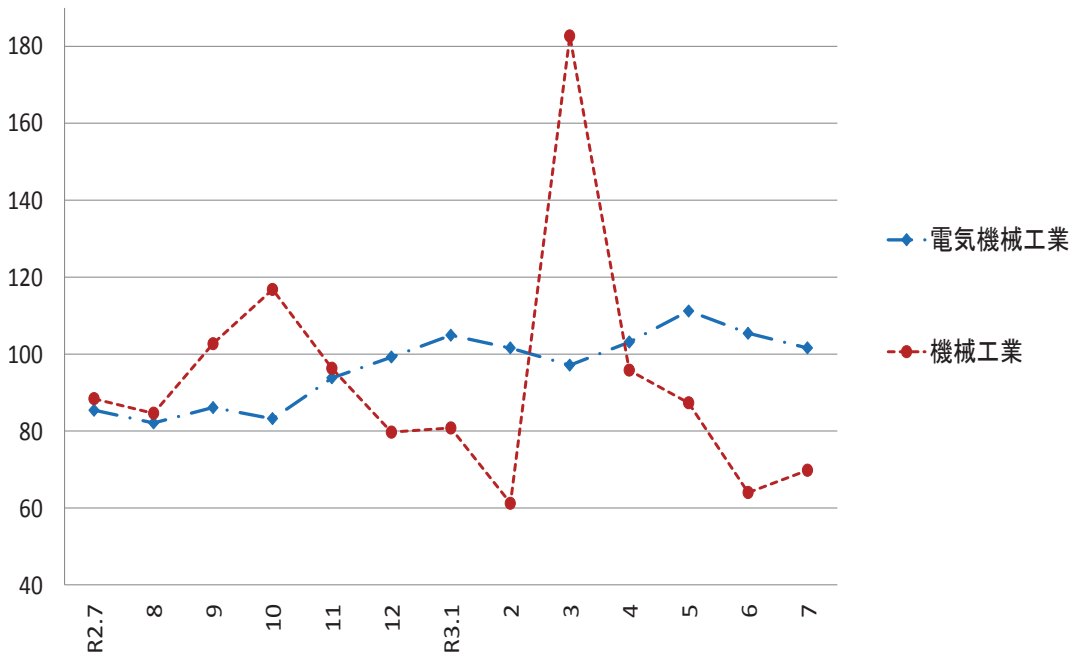

基礎素材型業種の推移(季節調整済)

(平成27年=100)

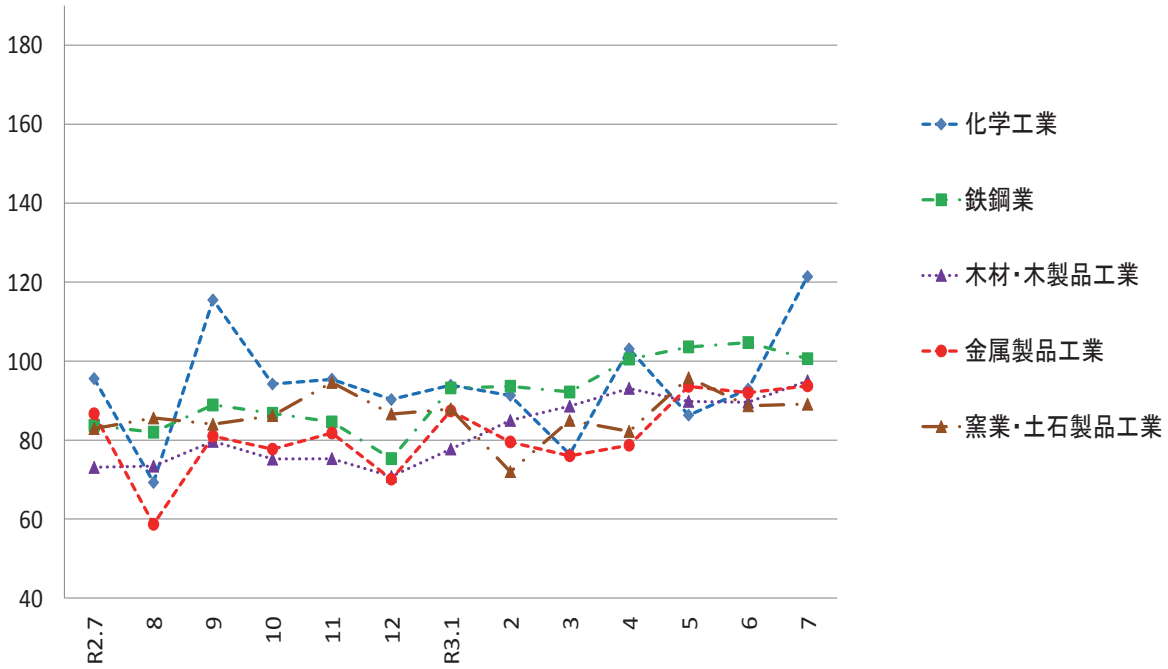

生活関連型業種の推移(季節調整済)

(平成27年=100)

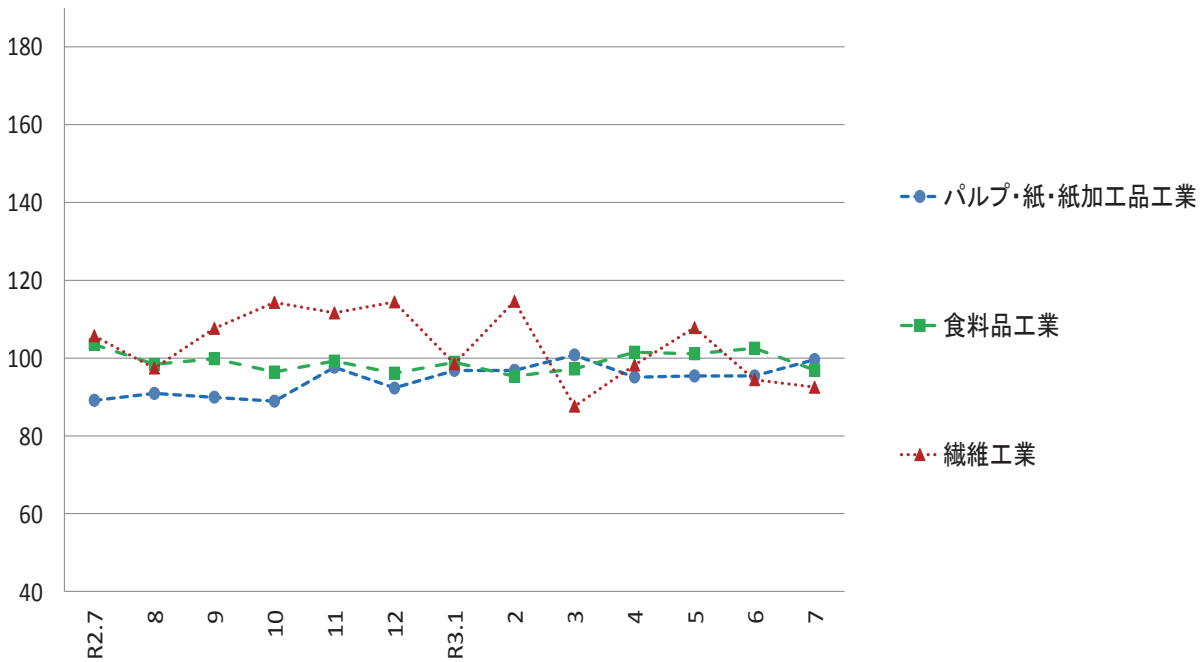

毎月勤労統計調査地方調査 <令和3年7月分(速報)>

公表日 令和3年9月30日
高知県統計分析課
823-9783

《事業所規模 5人以上》

1. 賃金の動き(1表参照)

		対前月比(差)	対前年同月比(差)
現金給与総額	270,041 円	△ 30.6 %	0.3 %
きまって支給する給与	224,035 円	△ 1.2 %	△ 2.1 %
特別に支払われた給与	46,006 円	△ 116,553 円	5,552 円

2. 労働時間の動き(2表参照)

		対前月比(差)	対前年同月比(差)
出勤日数	19.1 日	△ 0.2 日	△ 0.2 日
総実労働時間	139.7 時間	△ 2.3 %	△ 3.8 %
所定外労働時間	6.7 時間	△ 1.5 %	△ 18.3 %

3. 雇用の動き(3表参照)

常用労働者数	226,626 人	0.7 %	△ 1.6 %
パート労働者比率	29.9 %	0.9 pt	1.2 pt
労働異動率			
入職率	2.27 %		0.47 pt
離職率	1.91 %		0.72 pt

利用上の注意

- 平成29年1月分から、指数は、平成27年平均を100とする平成27年基準となりました。これに伴い、平成29年1月分以降と比較できるように、平成28年12月分までの指数を平成27年平均が100となるように改定しました。平成28年12月分までの増減率は、平成22年基準指数で計算したものです。したがって、改定後の指数で計算した場合と必ずしも一致しません。
- 「-」は該当データの無いものを示し、「x」は標本数が寡少につき秘匿のため公表できないもの。「0」は集計単位未満のデータ量を示します。
- 「鉱業、採石業、砂利採取業」については、調査事業所数が少ないので公表しませんが、調査産業計には含まれます。
- 対前年同月増減率は指数により作成しています。実数で計算した場合に必ずしも一致しません。
- 平成29年1月分から日本標準産業分類(平成25年10月改定)に基づき表章しています。平成21年以前の結果との接続については、厚生労働省のWebページ(<https://www.mhlw.go.jp/toukei/list/dl/maikin-hyosyo.pdf>)を参照ください。
- 常用労働者とは、
 - ① 期間を定めずに雇われている者
 - ② 1か月以上の期間を定めて雇われている者のいずれかに該当する者をいいます。
- パートタイム労働者とは、常用労働者のうち、
 - ① 1日の所定労働時間が一般の労働者より短い者
 - ② 1日の所定労働時間が一般の労働者と同じで1週の所定労働日数が一般の労働者より短い者のいずれかに該当する労働者のことです。また、一般労働者とは、常用労働者のうち、パートタイム労働者でない労働者です。
- 入職(離職)率とは、前月末労働者数に対する月間の入職(離職)者の割合(%)です。なお、入職(離職)者には、同一企業内での事業所間の異動者を含みます。
- 調査対象事業所のうち第一種事業所(事業所規模30人以上)の抽出方法は、従来の2~3年に一度行う総入れ替え方式から、毎年1月分調査時に行う部分入れ替え方式に平成30年から変更となりました。賃金、労働時間指数とその増減率は、総入れ替え方式のときに行っていた過去に遡った改定は実施しません。
- 確報値は、速報値の集計後に新たに提出された調査票を加え再集計したものです。そのため、速報値は確報値で改訂される場合があります。

<給与の構成について>

①現金給与総額	②きまって支給する給与		⑤特別に支払われた給与
	③所定内給与	④超過労働給与	
①=②+⑤	②=③+④	③	④

*①現金給与総額は、社会保険料や所得税等を控除する前の総支給額です。

*③所定内給与とは、基本給、業績手当、職務手当等のことです。

*④超過労働給与とは、残業手当や深夜勤務手当等のことです。

*⑤特別に支払われた給与とは、賞与(いわゆるボーナス)、ベースアップの差額追給等のことです。

《 事業所規模 5人以上 》

(1表) 月間現金給与額

(単位:円、%)

産 業	現金給与総額		きまって支給する給与			所定内給与		特別に支払われた給与				
	対前月 増減率	対前年同月 増減率	対前月 増減率	対前年同月 増減率	対前月 増減率	対前月 増減率	対前月 増減率	対前月 増減率	対前年同月 増 減 差			
全国(調査産業計・確報値)	371,141	△ 16.2	0.6	265,027	0.1	1.0	246,919	△ 0.2	0.2	106,114	△ 71,923	△ 272
高知県(調査産業計)	270,041	△ 30.6	0.3	224,035	△ 1.2	△ 2.1	212,511	△ 1.2	△ 1.6	46,006	△ 116,553	5,552
建設業	437,602	△ 36.1	39.8	314,857	△ 0.4	5.7	299,993	△ 1.0	7.6	122,745	△ 245,864	107,427
製造業	342,153	2.0	14.9	241,009	0.7	5.3	222,381	1.4	5.0	101,144	5,079	32,152
電気・ガス・熱供給・水道業	428,733	△ 52.0	3.3	341,636	△ 3.1	△ 4.2	327,023	3.0	2.0	87,097	△ 453,118	28,253
情報通信業	424,243	△ 6.3	34.1	291,249	4.2	7.2	278,755	4.6	8.0	132,994	△ 40,567	88,498
運輸業, 郵便業	334,701	29.7	△ 19.4	222,972	0.6	△ 10.2	186,154	△ 0.9	△ 5.0	111,729	75,410	△ 55,438
卸売業, 小売業	209,893	△ 13.8	△ 14.5	179,580	△ 4.5	△ 4.9	173,820	△ 5.0	△ 5.2	30,313	△ 25,212	△ 26,458
金融業, 保険業	270,998	△ 55.3	△ 13.9	270,998	△ 5.6	△ 3.9	263,232	△ 5.2	△ 3.1	0	△ 318,501	△ 32,977
不動産業, 物品賃貸業	216,774	△ 30.4	△ 23.8	195,810	1.9	△ 17.0	178,762	△ 1.7	△ 20.0	20,964	△ 98,178	△ 27,555
学術研究, 専門・技術サービス業	369,435	△ 50.4	△ 19.3	267,813	△ 22.5	△ 9.6	257,776	△ 22.9	△ 7.8	101,622	△ 296,977	△ 59,783
宿泊業, 飲食サービス業	110,636	△ 1.4	3.2	110,210	2.7	3.8	102,299	1.5	4.2	426	△ 4,465	△ 661
生活関連サービス業, 娯楽業	292,413	6.4	31.6	173,635	△ 16.8	△ 12.4	165,438	△ 16.5	△ 14.8	118,778	52,674	94,855
教育, 学習支援業	336,515	△ 60.8	△ 8.7	309,486	△ 3.5	△ 7.9	308,284	△ 3.3	△ 7.6	27,029	△ 510,697	△ 5,577
医療, 福祉	280,223	△ 36.8	△ 1.7	255,902	1.5	△ 3.1	242,889	1.9	△ 3.0	24,321	△ 166,930	2,901
複合サービス業	288,571	△ 54.5	1.5	283,188	0.6	1.8	274,696	1.5	3.3	5,383	△ 347,131	△ 720
サービス業(他に分類されないもの)	172,107	△ 43.5	2.6	168,627	△ 7.4	4.9	161,460	△ 8.0	5.9	3,480	△ 119,165	△ 3,451

注) ① 特別に支払われた給与については指数を作成していないため、実数による増減差です。

令和3年7月

② 「現金給与総額」=「きまって支給する給与」+「特別に支払われた給与」・「きまって支給する給与」=「所定内給与」+「超過労働給与」

③ 「-」は該当データの無いものを示し、「x」は標本数が寡少につき秘匿のため公表できないもの。「0」は集計単位未満のデータ量を示す。

《 事業所規模 5人以上 》

(2表) 月間実労働時間数および出勤日数

(単位:時間、日、%)

産 業	総実労働時間		所定内労働時間			所定外労働時間			出勤日数			
	対前月 増減率	対前年同月 増減率	対前月 増減率	対前年同月 増減率	対前月 増減率	対前月 増減率	対前月 増減率	対前月 増減率	対前月 増減率	対前年同月 増 減 差		
全国(調査産業計・確報値)	140.1	△ 0.4	△ 0.1	130.3	△ 0.7	△ 0.8	9.8	3.2	11.4	18.3	△ 0.1	△ 0.2
高知県(調査産業計)	139.7	△ 2.3	△ 3.8	133.0	△ 2.3	△ 3.0	6.7	△ 1.5	△ 18.3	19.1	△ 0.2	△ 0.2
建設業	166.0	1.5	△ 2.9	157.9	2.0	△ 2.0	8.1	△ 6.9	△ 17.3	21.1	0.2	△ 0.5
製造業	159.9	△ 1.5	△ 5.0	148.7	△ 1.1	△ 4.7	11.2	△ 6.7	△ 8.2	20.0	△ 0.2	△ 0.9
電気・ガス・熱供給・水道業	147.4	△ 2.3	△ 8.5	141.2	△ 1.2	0.4	6.2	△ 22.5	△ 69.8	18.8	△ 0.5	△ 1.1
情報通信業	166.3	0.1	△ 2.8	158.2	1.0	△ 1.6	8.1	△ 15.6	△ 21.4	20.9	0.2	0.6
運輸業, 郵便業	163.6	△ 0.1	△ 10.6	147.7	0.8	1.8	15.9	△ 7.0	△ 57.8	20.7	△ 0.9	2.7
卸売業, 小売業	130.1	△ 2.5	△ 2.0	126.7	△ 2.4	△ 0.4	3.4	△ 8.1	△ 39.4	19.7	0.6	0.6
金融業, 保険業	147.4	1.2	△ 3.4	141.7	2.1	△ 3.4	5.7	△ 17.4	△ 3.4	19.2	0.2	△ 0.5
不動産業, 物品賃貸業	134.6	△ 5.2	△ 9.4	125.5	△ 7.7	△ 11.2	9.1	51.7	24.7	18.3	△ 1.5	△ 1.2
学術研究, 専門・技術サービス業	138.2	△ 13.8	△ 13.3	132.7	△ 13.2	△ 10.9	5.5	△ 26.7	△ 47.1	18.6	△ 1.5	△ 1.1
宿泊業, 飲食サービス業	95.5	△ 3.7	△ 1.1	90.1	△ 4.5	△ 1.8	5.4	10.2	10.2	16.0	0.0	△ 0.5
生活関連サービス業, 娯楽業	136.2	△ 1.9	1.7	130.4	△ 1.9	△ 1.3	5.8	△ 3.3	189.9	19.1	0.2	0.6
教育, 学習支援業	142.2	△ 11.2	△ 9.2	129.4	△ 12.9	△ 12.5	12.8	10.3	45.5	17.7	△ 2.3	△ 2.1
医療, 福祉	147.9	△ 0.2	△ 1.9	143.2	△ 0.2	△ 1.9	4.7	0.0	△ 2.2	19.4	0.0	△ 0.2
複合サービス業	152.8	△ 3.7	△ 5.3	146.9	△ 3.8	△ 4.4	5.9	△ 1.7	△ 23.4	19.6	△ 0.6	△ 0.9
サービス業(他に分類されないもの)	121.7	△ 10.3	△ 9.7	115.7	△ 11.1	△ 9.1	6.0	9.1	△ 22.0	18.7	△ 1.3	0.1

注) ① 出勤日数については指数を作成していないので、実数による増減差です。

令和3年7月

② 「-」は該当データの無いものを示し、「x」は標本数が寡少につき秘匿のため公表できないもの。「0」は集計単位未満のデータ量を示す。

(図1) 賃金・労働時間・常用雇用指数(平成27年平均=100)の変化(事業所規模5人以上)

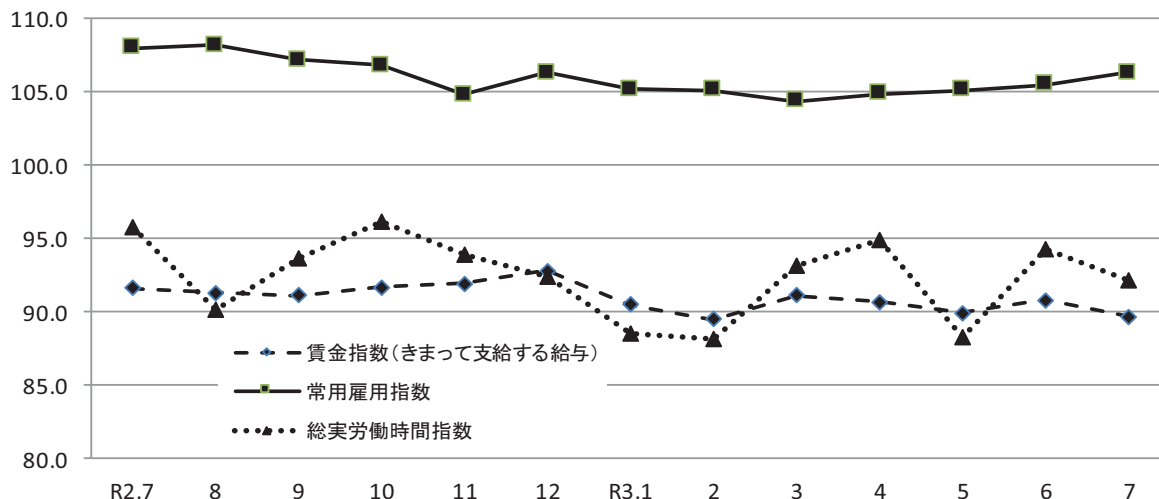

《 事業所規模 5人以上 》

(3表) 常用労働者数および労働異動率

(単位:人、%、ポイント)

産 業	本調査期間末常用労働者数			労働異動率				
	対前月 増減率	対前年同月 増 減 率	パートタイム 労働者比率	入職率	対前年同月 増 減 差	離職率	対前年同月 増 減 差	
全国(調査産業計・確報値)	52,090,163	0.2	1.5	31.2	1.75	△ 0.07	1.60	0.02
高知県(調査産業計)	226,626	0.7	△ 1.6	29.9	2.27	0.47	1.91	0.72
建設業	15,273	△ 0.2	△ 0.5	4.1	0.65	△ 0.34	0.83	0.23
製造業	20,498	5.5	△ 7.6	15.7	1.42	1.17	0.98	0.57
電気・ガス・熱供給・水道業	828	0.7	△ 34.3	12.7	0.97	0.97	0.24	0.24
情報通信業	2,735	2.2	3.0	8.6	4.11	3.13	1.94	0.66
運輸業, 郵便業	11,196	△ 0.6	7.7	21.4	0.50	△ 0.14	1.07	△ 1.28
卸売業, 小売業	43,374	△ 0.3	△ 0.8	44.8	1.03	0.26	1.37	△ 0.31
金融業, 保険業	5,046	△ 0.7	△ 1.2	5.2	0.55	△ 0.09	1.24	△ 0.52
不動産業, 物品賃貸業	1,951	0.4	1.2	47.1	1.44	0.25	1.03	△ 0.57
学術研究, 専門・技術サービス業	3,536	139.1	0.0	16.8	0.31	0.20	0.48	△ 0.33
宿泊業, 飲食サービス業	26,536	4.3	△ 3.6	67.3	10.21	0.76	5.96	4.11
生活関連サービス業, 娯楽業	8,026	△ 0.9	3.8	37.0	3.53	1.48	4.46	4.16
教育, 学習支援業	15,706	0.6	0.5	23.2	1.12	0.64	0.52	△ 0.33
医療, 福祉	58,828	△ 0.3	2.0	18.8	1.20	0.40	1.47	0.38
複合サービス業	3,667	△ 0.6	△ 2.7	7.7	0.84	△ 0.15	1.44	1.36
サービス業(他に分類されないもの)	9,231	△ 18.0	△ 19.2	44.0	2.82	0.37	2.61	1.77

注) ① 労働異動率については指数を作成していないので、実数による増減差です。 令和3年7月
 ② 「-」は該当データのないものを示し、「x」は標本数が寡少につき秘匿のため公表できないもの。「0」は集計単位未満のデータ量を示す。

《 事業所規模 5人以上 》

(4表) 産業別・就業形態別常用労働者数、月間給与額、労働時間数等

(単位:人、円、日、時間)

就業形態	産 業	本調査期間末 労働者数	現金給与 総 額	きまって 支給する 給 与			特別に 支払われた 給 与	出 勤 日 数	総 実 労働 時間	所 定 内 労働 時間	所 定 外 労働 時間
				所定内 給 与	超過労働 給 与						
一般労働者	調 査 産 業 計	158,929	344,500	280,536	265,111	15,425	63,964	20.6	165.2	156.3	8.9
	製 造 業	17,272	381,720	264,545	243,451	21,094	117,175	20.5	169.3	156.9	12.4
	卸 売 業, 小 売 業	23,935	311,141	257,359	247,519	9,840	53,782	21.3	168.0	162.3	5.7
	医 療, 福 祉	47,746	315,159	286,535	270,874	15,661	28,624	20.4	162.6	157.1	5.5
パートタイム 労働者	調 査 産 業 計	67,697	91,667	88,681	86,502	2,179	2,986	15.6	78.8	77.3	1.5
	製 造 業	3,226	125,710	112,257	107,118	5,139	13,453	16.7	108.2	103.6	4.6
	卸 売 業, 小 売 業	19,439	85,921	84,345	83,580	765	1,576	17.7	83.6	83.0	0.6
	医 療, 福 祉	11,082	126,326	120,963	119,611	1,352	5,363	15.0	82.9	82.1	0.8

令和3年7月

統計表:事業所規模 5人以上

賃金指数(現金給与総額)

(H27年平均=100)

区分	調査産業計		建設業		製造業		電気・ガス・熱供給・水道業		情報通信業		運輸業,郵便業		卸売業,小売業		金融業,保険業	
	名目	実質	名目	実質	名目	実質	名目	実質	名目	実質	名目	実質	名目	実質	名目	実質
平成25年平均	92.6	96.9	96.3	100.7	98.0	102.5	75.3	78.8	79.7	83.4	93.9	98.2	82.0	85.8	90.1	94.2
26	95.7	97.0	105.6	107.0	99.7	101.0	93.2	94.4	86.9	88.0	96.4	97.7	83.7	84.8	89.8	91.0
27	100.0	100.0	100.0	100.0	100.0	100.0	100.0	100.0	100.0	100.0	100.0	100.0	100.0	100.0	100.0	100.0
28	98.1	98.2	116.8	116.9	103.8	103.9	x	x	103.6	103.7	102.3	102.4	84.9	85.0	95.8	95.9
29	100.4	99.6	149.9	148.7	104.1	103.3	x	x	98.2	97.4	103.6	102.8	91.7	91.0	89.9	89.2
30	89.5	88.3	98.2	96.8	107.8	106.3	108.3	106.8	80.8	79.7	96.4	95.1	84.4	83.2	91.0	89.7
令和元年	90.8	88.9	105.8	103.6	100.0	97.9	90.7	88.8	71.2	69.7	99.0	97.0	81.4	79.7	85.7	83.9
令和2年7月	89.7	87.8	100.5	98.3	116.4	113.9	79.9	78.2	63.9	62.5	150.7	147.5	92.2	90.2	72.9	71.3
8月	77.5	75.7	101.1	98.7	90.5	88.4	74.1	72.4	57.4	56.1	85.3	83.3	75.5	73.7	63.5	62.0
9月	77.5	75.8	93.5	91.5	90.6	88.6	66.4	65.0	58.8	57.5	80.5	78.8	74.0	72.4	62.8	61.4
10月	77.2	75.8	92.8	91.1	86.9	85.3	69.0	67.7	69.6	68.3	87.9	86.3	72.7	71.3	63.0	61.8
11月	81.5	80.2	113.8	112.0	109.2	107.5	66.7	65.6	56.2	55.3	77.1	75.9	79.1	77.9	62.8	61.8
12月	153.9	151.6	166.1	163.6	166.5	164.0	189.5	186.7	115.4	113.7	145.7	143.5	139.6	137.5	152.9	150.6
令和3年1月	76.3	74.7	104.5	102.4	93.4	91.5	62.7	61.4	86.1	84.3	78.1	76.5	69.7	68.3	66.8	65.4
2月	74.8	73.4	103.0	101.1	94.7	92.9	62.8	61.6	57.4	56.3	77.5	76.1	69.5	68.2	66.1	64.9
3月	78.9	77.4	114.8	112.5	92.6	90.8	63.3	62.1	57.3	56.2	90.1	88.3	71.7	70.3	69.4	68.0
4月	76.6	75.8	103.2	102.1	96.1	95.1	66.1	65.4	84.1	83.2	84.7	83.8	72.2	71.4	64.9	64.2
5月	79.9	78.8	102.9	101.5	98.4	97.0	63.7	62.8	59.0	58.2	83.0	81.9	68.2	67.3	90.2	89.0
6月	129.7	130.9	219.8	221.8	131.1	132.3	171.8	173.4	91.5	92.3	93.6	94.5	91.5	92.3	140.2	141.5
7月	90.0	88.4	140.5	138.0	133.7	131.3	82.5	81.0	85.7	84.2	121.4	119.3	78.8	77.4	62.8	61.7

区分	不動産業,物品賃貸業		学術研究,専門・技術サービス業		宿泊業,飲食サービス業		生活関連サービス業,娯楽業		教育,学習支援業		医療,福祉		複合サービス業		サービス業(他に分類されないもの)	
	名目	実質	名目	実質	名目	実質	名目	実質	名目	実質	名目	実質	名目	実質	名目	実質
平成25年平均	96.4	100.8	88.1	92.2	113.2	118.4	84.0	87.9	101.5	106.2	93.5	97.8	102.3	107.0	94.8	99.2
26	165.2	167.4	105.4	106.8	106.4	107.8	87.9	89.1	96.8	98.1	96.6	97.9	117.4	118.9	92.5	93.7
27	100.0	100.0	100.0	100.0	100.0	100.0	100.0	100.0	100.0	100.0	100.0	100.0	100.0	100.0	100.0	100.0
28	167.4	167.6	91.4	91.5	100.8	100.9	97.7	97.8	92.4	92.5	102.5	102.6	101.7	101.8	100.0	100.1
29	135.1	134.0	92.0	91.3	100.6	99.8	91.9	91.2	97.5	96.7	99.1	98.3	117.0	116.1	97.4	96.6
30	103.8	102.4	74.5	73.5	95.8	94.5	113.2	111.6	103.7	102.3	83.3	82.1	110.3	108.8	109.3	107.8
令和元年	137.2	134.4	76.0	74.4	85.6	83.8	99.2	97.2	124.3	121.7	89.8	88.0	111.4	109.1	100.1	98.0
令和2年7月	138.7	135.7	104.5	102.3	94.4	92.4	111.0	108.6	93.1	91.1	80.3	78.6	90.5	88.6	77.1	75.4
8月	114.8	112.1	69.6	68.0	101.8	99.4	102.0	99.6	81.2	79.3	74.8	73.0	87.5	85.4	75.4	73.6
9月	116.2	113.7	126.4	123.7	93.0	91.0	101.5	99.3	83.2	81.4	74.0	72.4	86.2	84.3	78.8	77.1
10月	117.0	114.8	94.0	92.2	97.6	95.8	101.9	100.0	84.4	82.8	73.9	72.5	89.3	87.6	77.8	76.3
11月	117.0	115.2	70.3	69.2	108.8	107.1	105.5	103.8	83.3	82.0	75.2	74.0	88.9	87.5	80.4	79.1
12月	265.5	261.6	137.9	135.9	101.7	100.2	160.8	158.4	223.1	219.8	162.0	159.6	222.2	218.9	125.2	123.3
令和3年1月	115.3	112.9	79.1	77.5	96.1	94.1	103.1	101.0	83.5	81.8	71.3	69.8	93.0	91.1	80.3	78.6
2月	98.0	96.2	81.9	80.4	96.5	94.7	103.5	101.6	78.3	76.8	70.1	68.8	92.3	90.6	82.5	81.0
3月	98.8	96.9	83.6	82.0	94.6	92.7	104.2	102.2	83.8	82.2	76.0	74.5	94.1	92.3	86.0	84.3
4月	100.5	99.4	80.0	79.1	94.5	93.5	97.1	96.0	83.7	82.8	71.7	70.9	91.0	90.0	77.4	76.6
5月	94.0	92.7	103.2	101.8	95.3	94.0	105.3	103.8	81.9	80.8	81.2	80.1	110.3	108.8	77.7	76.6
6月	151.9	153.3	169.8	171.3	98.8	99.7	137.3	138.5	216.9	218.9	124.8	125.9	201.9	203.7	140.1	141.4
7月	105.7	103.8	84.3	82.8	97.4	95.7	146.1	143.5	85.0	83.5	78.9	77.5	91.9	90.3	79.1	77.7

注) 実質賃金指数算出のための消費者物価指数は「高知市の持家の帰属家賃を除く総合」指数を使用しています。

統計表:事業所規模 5人以上

賃金指数(きまって支給する給与)

(H27年平均 = 100)

区分	調査産業計	建設業	製造業	電気・ガス・熱供給・水道業	情報通信業	運輸業,郵便業	卸売業,小売業	金融業,保険業
平成25年平均	94.0	98.0	98.5	72.4	82.2	90.7	84.6	100.4
26	95.6	102.1	96.3	99.0	84.4	90.6	85.1	99.4
27	100.0	100.0	100.0	100.0	100.0	100.0	100.0	100.0
28	98.5	111.8	101.4	x	101.6	100.3	88.0	95.4
29	99.6	129.8	99.9	x	97.9	98.8	93.1	92.9
30	90.6	92.7	103.5	101.6	81.6	88.9	90.6	96.4
令和元年	91.8	100.8	98.1	84.0	72.0	92.3	88.2	92.2
令和2年7月	91.6	106.6	104.1	82.6	68.4	95.9	86.2	86.3
8月	91.3	103.6	102.5	89.2	71.5	90.1	90.4	83.8
9月	91.1	102.8	102.6	79.9	70.8	84.9	90.0	82.7
10月	91.7	103.5	101.1	83.0	70.4	93.2	88.3	83.3
11月	91.9	104.8	102.1	80.2	70.0	82.2	89.8	82.9
12月	92.8	109.3	104.4	78.0	71.3	87.1	89.6	82.8
令和3年1月	90.5	115.3	106.9	75.5	73.4	82.5	84.4	85.0
2月	89.5	114.9	107.9	75.6	71.4	82.5	84.2	86.9
3月	91.1	117.5	106.8	76.1	70.6	89.6	85.3	91.7
4月	90.7	115.1	110.6	79.5	72.7	86.8	85.5	85.7
5月	89.9	113.6	108.2	76.7	71.6	88.4	82.7	86.5
6月	90.8	113.2	108.9	81.6	70.3	85.6	85.9	87.8
7月	89.7	112.7	109.6	79.1	73.3	86.1	82.0	82.9

区分	不動産業,物品賃貸業	学術研究,専門・技術サービス業	宿泊業,飲食サービス業	生活関連サービス業,娯楽業	教育,学習支援業	医療,福祉	複合サービス業	サービス業(他に分類されないもの)
平成25年平均	100.3	96.7	113.4	87.4	98.8	93.9	99.5	99.4
26	145.9	105.0	103.2	90.7	94.4	97.5	108.5	101.7
27	100.0	100.0	100.0	100.0	100.0	100.0	100.0	100.0
28	151.4	97.0	101.0	97.2	96.0	101.5	98.7	103.5
29	123.4	95.5	100.0	92.4	98.5	99.7	112.3	101.9
30	106.6	79.8	93.7	111.4	104.3	84.5	105.7	112.0
令和元年	132.4	81.6	84.0	95.6	121.5	90.8	110.1	102.8
令和2年7月	135.6	90.4	96.3	105.9	111.8	90.0	110.5	87.0
8月	135.4	90.8	98.5	109.1	107.0	89.9	108.9	88.8
9月	137.0	91.1	95.9	108.5	109.5	89.5	107.5	92.4
10月	137.9	91.4	100.6	108.9	111.1	89.4	111.1	91.5
11月	137.9	93.8	100.1	112.9	109.7	89.7	110.8	91.7
12月	140.6	92.8	97.0	112.2	112.2	91.2	113.9	91.0
令和3年1月	135.4	105.7	98.9	110.2	110.0	86.1	114.9	93.9
2月	115.5	109.4	96.0	110.6	103.1	84.8	114.9	96.6
3月	111.3	108.8	97.5	111.4	110.4	85.6	112.5	98.7
4月	118.5	106.8	97.4	103.8	110.3	86.8	112.4	89.6
5月	110.8	105.3	98.3	112.6	107.8	85.8	114.2	90.3
6月	110.5	105.4	97.4	111.5	106.8	85.9	111.9	98.6
7月	112.6	81.7	100.0	92.8	103.0	87.2	112.5	91.3

統計表:事業所規模 5人以上

労働時間指数

(H27年平均=100)

区分	調査産業計		建設業		製造業		電気・ガス・熱供給・水道業		情報通信業		運輸業,郵便業		卸売業,小売業		金融業,保険業	
	総実	所定外	総実	所定外	総実	所定外	総実	所定外	総実	所定外	総実	所定外	総実	所定外	総実	所定外
平成25年平均	97.8	84.8	92.2	69.4	87.6	86.5	99.9	42.5	102.5	77.5	92.2	84.7	96.7	88.4	96.5	69.2
26	98.7	85.7	102.1	70.6	95.9	84.3	99.4	77.5	100.3	72.7	93.5	88.3	94.4	84.4	102.1	109.1
27	100.0	100.0	100.0	100.0	100.0	100.0	100.0	100.0	100.0	100.0	100.0	100.0	100.0	100.0	100.0	100.0
28	97.8	100.2	95.9	95.0	88.8	96.9	x	x	99.0	82.3	99.7	109.8	99.9	91.0	99.2	81.2
29	98.4	99.3	96.5	85.6	86.6	91.3	x	x	99.4	73.9	94.0	92.7	106.6	146.7	99.3	74.6
30	96.5	88.4	98.1	94.3	90.1	106.9	102.6	101.9	101.9	101.0	91.5	97.2	99.8	91.8	102.3	76.6
令和元年	93.1	90.1	93.0	63.6	85.5	87.8	98.1	59.1	101.0	82.1	99.1	130.3	91.9	82.2	95.2	68.3
令和2年7月	95.8	81.2	97.0	63.6	90.9	87.8	104.0	136.7	107.3	66.5	95.5	130.4	88.5	70.9	100.6	52.2
8月	90.1	79.2	91.3	70.1	81.3	90.6	89.8	58.0	101.8	73.5	93.6	121.1	89.2	75.9	90.4	51.3
9月	93.7	82.2	94.4	67.5	87.6	76.3	92.3	80.7	98.7	65.2	93.8	117.3	88.8	81.0	91.2	42.5
10月	96.1	79.2	100.1	63.0	87.5	67.6	101.3	64.0	104.9	72.3	96.7	117.6	88.9	70.9	97.2	47.8
11月	93.9	86.1	97.7	81.2	86.4	77.7	86.5	44.7	101.3	80.0	97.5	146.4	90.3	82.3	94.7	48.7
12月	92.4	82.2	94.2	76.0	86.0	98.6	89.0	42.0	99.6	80.0	93.9	118.0	88.0	81.0	92.3	47.8
令和3年1月	88.5	73.3	87.4	80.5	82.9	103.6	84.9	38.0	97.6	69.7	81.3	64.4	84.8	64.6	95.8	55.8
2月	88.2	67.3	89.7	89.6	86.7	87.1	80.9	40.0	91.6	60.6	83.5	67.8	84.9	40.5	85.4	53.1
3月	93.1	72.3	97.9	75.3	83.4	84.2	100.5	56.0	108.9	81.3	90.3	68.9	85.7	45.6	91.8	58.4
4月	94.9	73.3	93.1	51.9	90.0	94.2	93.2	38.0	107.0	74.8	86.6	60.2	89.9	51.9	103.2	69.9
5月	88.3	71.3	85.8	61.0	81.2	90.6	84.6	75.3	96.9	61.9	85.0	59.9	83.4	49.4	95.6	74.3
6月	94.3	67.3	92.8	56.5	87.7	86.3	97.4	53.3	104.2	61.9	85.5	59.2	88.9	46.8	96.0	61.1
7月	92.2	66.3	94.2	52.6	86.4	80.6	95.2	41.3	104.3	52.3	85.4	55.0	86.7	43.0	97.2	50.4

区分	不動産業,物品賃貸業		学術研究,専門・技術サービス業		宿泊業,飲食サービス業		生活関連サービス業,娯楽業		教育,学習支援業		医療,福祉		複合サービス業		サービス業(他に分類されないもの)	
	総実	所定外	総実	所定外	総実	所定外	総実	所定外	総実	所定外	総実	所定外	総実	所定外	総実	所定外
平成25年平均	114.6	365.9	108.1	116.3	116.9	111.0	79.4	44.5	103.2	43.5	98.4	89.6	98.1	228.3	106.9	163.3
26	125.7	367.8	107.6	182.2	104.3	89.7	84.0	69.4	94.3	56.2	101.0	90.3	102.7	257.7	108.8	120.2
27	100.0	100.0	100.0	100.0	100.0	100.0	100.0	100.0	100.0	100.0	100.0	100.0	100.0	100.0	100.0	100.0
28	114.6	280.3	106.2	125.1	99.7	153.0	90.1	101.8	99.0	41.5	97.7	94.4	99.8	131.5	99.7	134.4
29	104.5	155.2	100.8	96.7	95.6	104.0	80.9	97.4	100.8	61.8	99.0	93.7	106.6	144.5	101.2	93.5
30	96.3	93.8	99.9	118.2	88.4	70.4	85.2	55.4	105.5	145.5	98.5	60.5	101.3	107.5	104.4	112.4
令和元年	108.6	200.9	101.3	138.9	77.6	48.9	79.5	86.7	107.4	190.3	98.3	76.1	99.6	166.0	103.9	114.1
令和2年7月	111.7	152.1	103.9	109.5	82.8	63.6	84.4	23.8	115.7	110.0	104.1	68.6	109.4	151.0	100.7	120.3
8月	104.4	158.3	95.0	114.7	87.2	80.5	86.7	32.1	71.3	43.8	100.2	68.6	100.3	109.8	97.2	140.6
9月	110.5	152.1	101.0	114.7	82.9	71.4	83.2	42.9	106.6	107.5	102.6	70.0	98.8	125.5	102.0	179.7
10月	114.4	150.0	103.1	124.2	88.5	77.9	85.1	52.4	116.8	106.3	103.8	75.7	108.3	139.2	98.0	115.6
11月	107.6	160.4	107.2	135.8	88.1	76.6	83.8	69.0	104.4	97.5	99.7	75.7	103.5	198.0	98.2	134.4
12月	111.4	162.5	99.0	135.8	81.8	55.8	84.1	29.8	102.5	80.0	100.8	77.1	112.3	256.9	95.3	89.1
令和3年1月	102.2	191.7	94.2	122.1	84.6	66.2	84.4	46.4	96.7	113.8	96.1	64.3	101.1	198.0	93.3	84.4
2月	98.7	139.6	95.6	140.0	79.1	64.9	82.7	69.0	95.5	91.3	95.7	58.6	93.1	139.2	97.4	121.9
3月	100.3	116.7	109.6	156.8	85.4	72.7	87.7	65.5	113.0	118.8	100.0	68.6	111.9	162.7	102.2	132.8
4月	109.9	150.0	104.4	93.7	86.7	64.9	86.8	58.3	119.4	175.0	103.0	82.9	108.8	158.8	91.1	70.3
5月	98.6	156.3	87.4	72.6	86.3	67.5	88.3	92.9	99.0	130.0	96.5	74.3	98.0	164.7	85.9	90.6
6月	106.8	125.0	104.5	78.9	85.1	63.6	87.5	71.4	118.2	145.0	102.3	67.1	107.6	117.6	101.3	85.9
7月	101.2	189.6	90.1	57.9	81.9	70.1	85.8	69.0	105.0	160.0	102.1	67.1	103.6	115.7	90.9	93.8

統計表:事業所規模 5人以上

常用雇用指数

(H27年平均 = 100)

区分	調査産業計	建設業	製造業	電気・ガス・熱供給・水道業	情報通信業	運輸業,郵便業	卸売業,小売業	金融業,保険業
平成25年平均	100.5	94.6	131.7	237.4	109.8	106.2	98.2	109.2
26	100.6	97.4	122.4	165.4	102.4	101.7	100.2	100.8
27	100.0	100.0	100.0	100.0	100.0	100.0	100.0	100.0
28	102.0	104.4	105.8	x	100.2	103.1	101.8	95.1
29	104.2	107.6	108.5	x	100.3	106.6	104.6	91.8
30	105.8	100.7	131.9	230.6	101.7	106.4	104.7	90.3
令和元年	106.7	107.6	130.5	227.5	102.6	107.3	104.6	87.7
令和2年7月	108.0	110.2	129.6	218.5	101.1	103.1	102.6	83.6
8月	108.2	111.0	128.9	218.5	101.9	103.8	104.3	84.5
9月	107.2	110.7	127.9	218.5	102.4	103.6	104.0	84.9
10月	106.8	111.5	124.4	218.5	103.8	103.3	103.0	84.9
11月	104.8	111.4	122.0	218.5	101.0	84.2	102.8	85.3
12月	106.3	108.5	122.0	218.9	102.1	102.8	103.6	85.8
令和3年1月	105.2	110.3	112.1	145.9	102.5	103.8	104.9	85.7
2月	105.1	109.5	112.7	145.2	100.4	104.5	105.7	85.2
3月	104.4	108.6	113.1	146.1	100.9	109.7	103.0	84.4
4月	104.9	108.7	114.1	145.8	103.1	112.1	101.4	83.2
5月	105.1	110.1	114.0	145.8	103.2	113.0	102.3	82.6
6月	105.5	109.9	113.5	142.5	101.9	111.7	102.2	83.2
7月	106.3	109.7	119.7	143.5	104.1	111.0	101.8	82.6

区分	不動産業,物品 賃貸業	学術研究,専 門・技術サービ ス業	宿泊業,飲食 サービス業	生活関連サービ ス業,娯楽業	教育,学習支援 業	医療,福祉	複合サービス業	サービス業(他 に分類されない もの)
平成25年平均	87.7	115.7	93.9	102.3	96.7	93.8	70.9	106.0
26	85.8	107.6	94.8	100.2	96.3	98.8	69.2	102.9
27	100.0	100.0	100.0	100.0	100.0	100.0	100.0	100.0
28	101.0	96.4	111.1	102.1	102.2	99.4	92.1	101.8
29	97.4	94.3	120.7	104.6	99.0	99.3	98.6	109.0
30	67.1	91.0	124.3	110.3	97.1	100.4	99.0	110.3
令和元年	68.5	90.0	138.7	110.8	96.4	100.7	88.9	102.5
令和2年7月	59.8	91.9	151.8	105.3	96.9	102.9	86.4	108.8
8月	59.9	91.9	149.8	105.1	96.6	103.0	87.7	108.6
9月	60.0	91.1	142.6	102.6	96.3	102.9	84.7	108.3
10月	60.3	90.5	143.7	102.6	95.9	103.0	86.4	106.6
11月	59.8	90.9	145.8	99.9	96.0	103.0	86.1	87.4
12月	59.5	90.9	143.0	100.0	95.3	102.8	86.1	107.3
令和3年1月	58.8	37.6	143.3	108.7	94.8	102.3	86.1	112.3
2月	59.2	37.8	141.2	110.0	93.8	102.6	86.1	110.7
3月	59.8	37.7	145.2	110.1	88.8	101.9	85.1	108.6
4月	60.2	38.5	147.6	109.5	93.5	102.4	85.6	107.0
5月	60.1	38.5	144.1	109.9	95.2	102.4	85.7	108.0
6月	60.2	38.4	140.4	110.3	96.8	105.2	84.6	107.1
7月	60.5	91.9	146.4	109.3	97.4	105.0	84.1	87.9

《 事業所規模 30人以上 》

1. 賃金の動き(1表参照)

		対前月比(差)	対前年同月比(差)
現金給与総額	292,972 円	△ 35.3 %	△ 1.5 %
きまって支給する給与	249,470 円	1.0 %	△ 1.6 %
特別に支払われた給与	43,502 円	△ 162,218 円	△ 622 円

2. 労働時間の動き(2表参照)

		対前月比(差)	対前年同月比(差)
出勤日数	19.0 日	△ 0.4 日	△ 0.2 日
総実労働時間	143.9 時間	△ 1.5 %	△ 4.0 %
所定外労働時間	7.6 時間	△ 2.6 %	△ 16.5 %

3. 雇用の動き(3表参照)

		対前月比(差)	対前年同月比(差)
常用労働者数	117,305 人	△ 0.1 %	△ 0.4 %
パート労働者比率	26.1 %	0.3 pt	3.2 pt
労働異動率			
入職率	1.20 %		0.41 pt
離職率	1.34 %		0.25 pt

《 事業所規模 30人以上 》

(1表) 月間現金給与額

(単位:円、%)

産 業	現金給与総額		きまって支給する給与		所定内給与		特別に支払われた給与					
	対前月 増減率	対前年同月 増減率	対前月 増減率	対前年同月 増減率	対前月 増減率	対前年同月 増減率	対前月 増減差	対前年同月 増減差				
全国(調査産業計・確報値)	425,601	△ 22.2	1.5	297,740	0.2	1.7	274,013	△ 0.1	0.7	127,861	△ 121,718	1,057
高知県(調査産業計)	292,972	△ 35.3	△ 1.5	249,470	1.0	△ 1.6	233,943	0.9	△ 1.2	43,502	△ 162,218	△ 622
建設業	401,410	△ 62.2	4.6	374,024	△ 1.2	3.4	348,765	△ 3.5	7.9	27,386	△ 657,080	5,591
製造業	351,245	△ 13.8	15.0	257,518	0.4	7.4	233,852	△ 0.5	6.4	93,727	△ 57,274	28,181
電気・ガス・熱供給・水道業	585,043	△ 28.1	26.0	365,973	△ 0.3	0.1	345,811	1.5	2.5	219,070	△ 227,954	120,002
情報通信業	512,093	△ 5.0	45.2	321,458	6.1	11.4	303,407	6.3	12.2	190,635	△ 45,602	126,646
運輸業、郵便業	374,797	80.4	△ 28.7	211,521	1.8	△ 18.3	149,973	△ 0.4	△ 19.4	163,276	163,276	△ 103,440
卸売業、小売業	225,462	△ 8.8	△ 11.2	186,771	△ 2.1	△ 4.4	181,023	△ 2.0	△ 4.5	38,691	△ 17,638	△ 19,612
金融業、保険業	289,651	△ 47.0	△ 11.2	289,651	△ 1.7	3.5	285,794	△ 1.5	3.0	0	△ 251,870	△ 46,516
不動産業、物品賃貸業	213,416	△ 23.2	△ 16.1	165,454	1.6	△ 14.6	149,154	△ 0.8	△ 14.1	47,962	△ 67,026	△ 12,557
学術研究、専門・技術サービス業	371,185	△ 50.1	12.7	340,266	△ 1.6	3.4	328,845	△ 1.7	4.5	30,919	△ 367,680	30,919
宿泊業、飲食サービス業	115,972	△ 11.4	△ 8.9	115,254	2.1	△ 7.4	110,731	1.7	△ 6.6	718	△ 17,261	△ 2,101
生活関連サービス業、娯楽業	242,340	25.7	71.8	166,265	△ 1.9	35.0	155,221	△ 2.1	34.6	76,075	52,623	58,159
教育、学習支援業	356,261	△ 55.5	△ 9.3	311,028	0.7	△ 7.6	309,318	1.2	△ 7.1	45,233	△ 447,334	△ 10,315
医療、福祉	295,658	△ 41.5	1.0	279,510	2.4	△ 2.4	264,082	2.6	△ 2.4	16,148	△ 216,725	10,071
複合サービス業	302,246	△ 56.7	△ 1.1	293,443	△ 1.9	△ 1.0	283,046	△ 0.1	0.6	8,803	△ 390,811	△ 403
サービス業(他に分類されないもの)	156,252	△ 44.7	7.2	151,043	0.4	6.2	141,849	△ 0.4	4.7	5,209	△ 126,677	1,650

注) ① 特別に支払われた給与については指数を作成していないため、実数による増減差です。
 ② 「現金給与総額」=「きまって支給する給与」+「特別に支払われた給与」+「きまって支給する給与」+「所定内給与」+「超過労働給与」
 ③ 「-」は該当データのないものを示し、「x」は標本数が稀少につき秘匿のため公表できないもの、「0」は集計単位未満のデータ量を示す。

《 事業所規模 30人以上 》

(2表) 月間実労働時間数および出勤日数

(単位:時間、日、%)

産 業	総実労働時間		所定内労働時間		所定外労働時間		出勤日数					
	対前月 増減率	対前年同月 増減率	対前月 増減率	対前年同月 増減率	対前月 増減率	対前年同月 増減率	対前月 増減差	対前年同月 増減差				
全国(調査産業計・確報値)	146.9	0.0	0.8	135.0	△ 0.4	△ 0.4	11.9	4.4	15.5	18.6	△ 0.1	△ 0.1
高知県(調査産業計)	143.9	△ 1.5	△ 4.0	136.3	△ 1.4	△ 3.1	7.6	△ 2.6	△ 16.5	19.0	△ 0.4	△ 0.2
建設業	169.0	7.6	△ 3.2	157.8	10.0	0.3	11.2	△ 17.6	△ 35.2	21.0	1.9	0.1
製造業	161.9	△ 0.2	△ 2.2	148.0	△ 1.3	△ 3.7	13.9	13.0	16.8	19.8	△ 0.3	△ 0.5
電気・ガス・熱供給・水道業	156.9	△ 6.0	△ 2.5	147.1	△ 6.2	△ 2.1	9.8	△ 3.0	△ 9.3	19.0	△ 1.3	△ 0.4
情報通信業	166.2	△ 0.5	△ 0.7	156.7	0.3	0.0	9.5	△ 12.0	△ 10.4	20.9	0.1	1.3
運輸業、郵便業	156.9	△ 1.4	△ 15.9	130.7	△ 0.2	△ 6.3	26.2	△ 6.8	△ 44.4	18.7	△ 0.5	2.8
卸売業、小売業	134.0	△ 4.1	△ 1.8	130.3	△ 3.6	△ 0.9	3.7	△ 17.8	△ 27.3	18.8	△ 0.7	△ 0.5
金融業、保険業	139.3	△ 4.2	2.4	134.4	△ 4.1	0.4	4.9	△ 5.8	132.8	18.4	△ 0.8	△ 0.5
不動産業、物品賃貸業	124.8	△ 3.6	△ 10.5	115.9	△ 5.4	△ 9.5	8.9	29.0	△ 22.0	17.6	△ 0.5	△ 1.3
学術研究、専門・技術サービス業	151.7	△ 5.4	△ 4.7	144.4	△ 5.5	△ 2.5	7.3	△ 2.7	△ 34.2	18.8	△ 1.3	△ 0.5
宿泊業、飲食サービス業	92.1	4.4	△ 7.8	88.3	4.0	△ 7.4	3.8	15.2	△ 13.6	15.0	0.7	△ 0.5
生活関連サービス業、娯楽業	122.3	△ 0.6	30.8	114.8	△ 0.9	27.6	7.5	5.6	108.0	19.2	0.2	3.5
教育、学習支援業	132.1	△ 13.2	△ 10.9	126.8	△ 12.2	△ 9.9	5.3	△ 32.1	△ 28.4	17.4	△ 2.3	△ 1.7
医療、福祉	151.7	0.3	△ 2.1	146.4	0.3	△ 2.6	5.3	1.9	12.7	19.7	0.0	△ 0.3
複合サービス業	151.9	△ 1.4	△ 3.9	144.4	△ 2.9	△ 3.0	7.5	38.9	△ 19.3	19.4	△ 0.2	△ 0.5
サービス業(他に分類されないもの)	117.8	△ 1.3	△ 7.1	109.9	△ 2.5	△ 7.5	7.9	17.9	0.0	18.4	△ 0.5	△ 0.1

注) ① 出勤日数については指数を作成していないため、実数による増減差です。
 ② 「-」は該当データのないものを示し、「x」は標本数が稀少につき秘匿のため公表できないもの、「0」は集計単位未満のデータ量を示す。

(図1) 賃金・労働時間・常用雇用指数(平成27年平均=100)の変化(事業所規模30人以上)

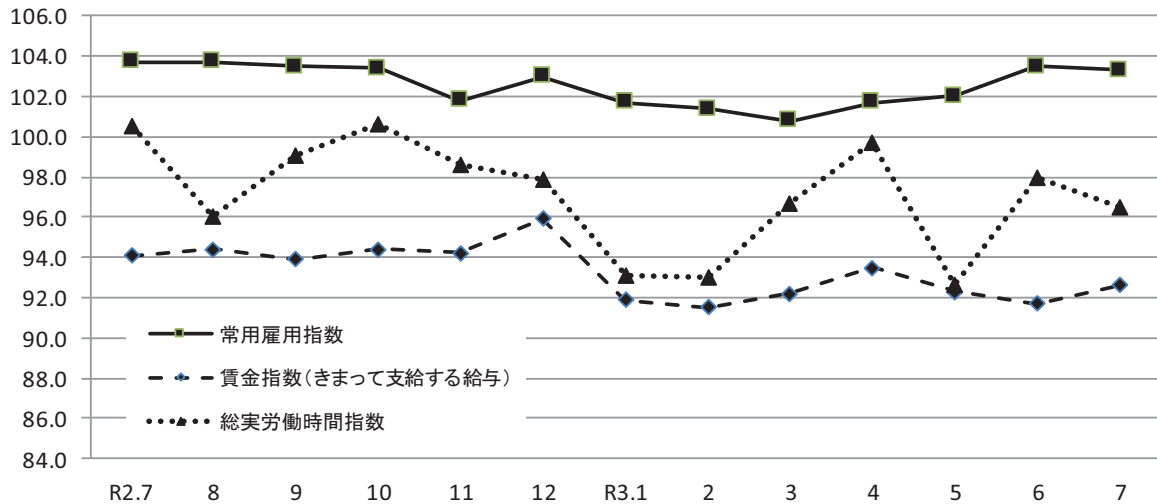

《事業所規模 30人以上》

(3表) 常用労働者数および労働異動率

(単位:人、%、ポイント)

産業	本調査期間末常用労働者数			労働異動率				
	対前月増減率	対前年同月増減率	パートタイム労働者比率	入職率	対前年同月増減差	離職率	対前年同月増減差	
全国(調査産業計・確報値)	29,652,207	0.0	△ 0.1	25.0	1.60	0.03	1.61	0.12
高知県(調査産業計)	117,305	△ 0.1	△ 0.4	26.1	1.20	0.41	1.34	0.25
建設業	4,313	△ 0.2	1.3	0.9	0.37	△ 0.28	0.58	△ 0.77
製造業	12,015	0.1	△ 13.5	15.0	0.94	0.60	0.83	0.24
電気・ガス・熱供給・水道業	327	△ 0.6	△ 56.3	4.3	0.00	0.00	0.61	0.61
情報通信業	1,916	4.7	3.9	3.5	6.01	6.01	1.31	0.88
運輸業, 郵便業	6,364	△ 1.2	△ 1.7	34.1	0.00	△ 1.05	1.16	△ 0.06
卸売業, 小売業	17,716	△ 1.3	△ 3.6	48.5	0.15	△ 0.95	1.41	△ 0.40
金融業, 保険業	2,248	△ 1.5	5.8	4.2	1.23	△ 0.34	2.76	2.38
不動産業, 物品賃貸業	847	△ 0.9	1.0	53.8	1.40	1.40	2.34	1.16
学術研究, 専門・技術サービス業	1,473	△ 0.4	3.8	10.3	0.74	0.46	1.15	1.15
宿泊業, 飲食サービス業	5,481	2.6	△ 2.1	68.7	3.78	△ 0.94	1.14	△ 0.92
生活関連サービス業, 娯楽業	3,255	△ 2.3	34.7	44.9	4.50	4.13	6.76	5.81
教育, 学習支援業	9,404	1.0	2.8	26.1	1.51	1.28	0.50	△ 0.36
医療, 福祉	43,449	0.0	4.2	14.6	0.93	0.51	0.93	△ 0.01
複合サービス業	2,159	△ 1.1	△ 1.5	11.6	0.69	0.23	1.74	1.60
サービス業(他に分類されないもの)	6,143	△ 0.6	△ 4.7	47.7	2.93	1.68	3.48	2.02

注) ① 労働異動率については指数を作成していないので、実数による増減差です。 令和3年7月
 ② 「-」は該当データの無いものを示し、「x」は標本数が寡少につき秘匿のため公表できないもの。「0」は集計単位未満のデータ量を示す。

《事業所規模 30人以上》

(4表) 産業別・就業形態別常用労働者数、月間給与額、労働時間数等

(単位:人、円、日、時間)

就業形態	産業	本調査期間末労働者数	現金給与総額	きまって支給する給与			特別に支払われた給与	出勤日数	総労働時間	実所定内労働時間	所定外労働時間
				所定内給与	超過労働給与	特別に支払われた給与					
一般労働者	調査産業計	86,697	358,698	301,047	281,187	19,860	57,651	20.1	163.6	154.3	9.3
	製造業	10,211	388,964	280,755	254,499	26,256	108,209	20.1	168.2	153.3	14.9
	卸売業, 小売業	9,129	340,111	264,886	255,066	9,820	75,225	19.9	161.1	155.2	5.9
	医療, 福祉	37,084	320,987	302,481	284,816	17,665	18,506	20.4	162.7	156.7	6.0
パートタイム労働者	調査産業計	30,608	106,148	102,865	99,655	3,210	3,283	15.9	87.8	85.1	2.7
	製造業	1,804	137,744	125,989	116,980	9,009	11,755	18.1	125.8	117.8	8.0
	卸売業, 小売業	8,587	104,046	104,046	102,610	1,436	0	17.6	105.3	104.0	1.3
	医療, 福祉	6,365	145,107	142,973	140,844	2,129	2,134	15.5	86.1	84.9	1.2

令和3年7月

統計表:事業所規模 30人以上

賃金指数(現金給与総額)

(H27年平均=100)

区分	調査産業計		建設業		製造業		電気・ガス・熱供給・水道業		情報通信業		運輸業・郵便業		卸売業・小売業		金融業・保険業	
	名目	実質	名目	実質	名目	実質	名目	実質	名目	実質	名目	実質	名目	実質	名目	実質
平成25年平均	96.8	101.3	95.5	99.9	95.0	99.4	87.8	91.8	98.3	102.8	89.7	93.8	105.2	110.0	70.3	73.5
26	95.7	97.0	100.4	101.7	96.4	97.7	x	x	101.9	103.2	88.1	89.3	102.2	103.5	72.6	73.6
27	100.0	100.0	100.0	100.0	100.0	100.0	100.0	100.0	100.0	100.0	100.0	100.0	100.0	100.0	100.0	100.0
28	98.7	98.8	x	x	101.3	101.4	x	x	99.8	99.9	99.2	99.3	103.0	103.1	87.6	87.7
29	98.6	97.8	x	x	105.9	105.1	x	x	100.2	99.4	93.9	93.2	105.0	104.2	81.1	80.5
30	91.8	90.5	x	x	108.7	107.2	x	x	89.6	88.4	97.0	95.7	106.9	105.4	74.6	73.6
令和元年	96.8	94.8	124.9	122.3	105.9	103.7	94.3	92.4	77.7	76.1	102.5	100.4	114.3	111.9	71.7	70.2
令和2年7月	91.4	89.4	107.7	105.4	108.9	106.6	89.4	87.5	70.5	69.0	175.4	171.6	122.8	120.2	63.3	61.9
8月	78.8	77.0	99.7	97.4	85.2	83.2	70.0	68.4	61.3	59.9	85.1	83.1	100.9	98.5	51.3	50.1
9月	78.1	76.4	99.8	97.7	88.3	86.4	68.9	67.4	61.6	60.3	78.4	76.7	97.4	95.3	52.2	51.1
10月	79.5	78.0	99.3	97.4	83.6	82.0	69.9	68.6	75.0	73.6	89.2	87.5	94.3	92.5	52.3	51.3
11月	85.1	83.8	165.8	163.2	113.5	111.7	70.0	68.9	61.3	60.3	74.7	73.5	111.5	109.7	51.6	50.8
12月	165.4	163.0	186.0	183.3	171.7	169.2	202.4	199.4	142.8	140.7	162.8	160.4	186.5	183.7	111.5	109.9
令和3年1月	77.3	75.7	109.8	107.5	90.4	88.5	70.1	68.7	97.4	95.4	69.0	67.6	93.4	91.5	59.4	58.2
2月	76.0	74.6	110.8	108.7	92.9	91.2	70.2	68.9	62.5	61.3	67.0	65.8	93.4	91.7	59.8	58.7
3月	80.3	78.7	124.4	122.0	90.1	88.3	70.7	69.3	60.1	58.9	82.4	80.8	96.7	94.8	61.3	60.1
4月	78.2	77.3	111.2	110.0	93.3	92.3	73.5	72.7	93.7	92.7	72.6	71.8	93.4	92.4	57.5	56.9
5月	84.0	82.8	111.0	109.5	98.6	97.2	70.3	69.3	62.4	61.5	77.7	76.6	90.9	89.6	88.7	87.5
6月	139.0	140.3	298.5	301.2	145.3	146.6	156.7	158.1	107.8	108.8	69.3	69.9	119.7	120.8	106.1	107.1
7月	90.0	88.4	112.7	110.7	125.2	123.0	112.6	110.6	102.4	100.6	125.1	122.9	109.1	107.2	56.2	55.2

区分	不動産業、物品賃貸業		学術研究、専門・技術サービス業		宿泊業、飲食サービス業		生活関連サービス業、娯楽業		教育、学習支援業		医療、福祉		複合サービス業		サービス業(他に分類されないもの)	
	名目	実質	名目	実質	名目	実質	名目	実質	名目	実質	名目	実質	名目	実質	名目	実質
平成25年平均	x	x	97.7	102.2	97.3	101.8	88.8	92.9	112.8	118.0	94.9	99.3	x	x	109.3	114.3
26	x	x	107.7	109.1	96.9	98.2	99.4	100.7	97.9	99.2	94.2	95.4	x	x	99.6	100.9
27	100.0	100.0	100.0	100.0	100.0	100.0	100.0	100.0	100.0	100.0	100.0	100.0	100.0	100.0	100.0	100.0
28	92.6	92.7	104.2	104.3	105.1	105.2	99.6	99.7	91.2	91.3	99.5	99.6	107.4	107.5	106.7	106.8
29	x	x	102.4	101.6	111.4	110.5	103.2	102.4	102.0	101.2	97.3	96.5	104.8	104.0	109.2	108.3
30	96.4	95.1	93.3	92.0	107.8	106.3	117.6	116.0	108.4	106.9	81.5	80.4	101.3	99.9	126.0	124.3
令和元年	133.7	131.0	83.5	81.8	103.9	101.8	98.6	96.6	134.0	131.2	85.4	83.6	107.8	105.6	116.4	114.0
令和2年7月	121.2	118.6	73.3	71.7	96.0	93.9	72.6	71.0	103.7	101.5	72.1	70.5	91.7	89.7	88.8	86.9
8月	92.0	89.8	73.7	72.0	100.3	97.9	78.8	77.0	84.7	82.7	71.7	70.0	89.7	87.6	88.1	86.0
9月	93.4	91.4	73.9	72.3	92.5	90.5	75.7	74.1	87.1	85.2	70.8	69.3	87.8	85.9	90.3	88.4
10月	95.5	93.7	135.4	132.9	100.0	98.1	62.4	61.2	88.0	86.4	71.2	69.9	88.7	87.0	90.6	88.9
11月	94.8	93.3	74.5	73.3	93.7	92.2	65.7	64.7	86.8	85.4	71.4	70.3	88.1	86.7	97.2	95.7
12月	200.1	197.1	135.7	133.7	106.1	104.5	76.9	75.8	228.1	224.7	158.1	155.8	222.3	219.0	128.7	126.8
令和3年1月	79.8	78.2	77.2	75.6	84.8	83.1	86.4	84.6	82.7	81.0	68.3	66.9	93.1	91.2	91.4	89.5
2月	77.5	76.1	79.9	78.4	83.5	81.9	86.1	84.5	83.2	81.6	66.9	65.7	92.5	90.8	92.7	91.0
3月	74.7	73.2	81.5	79.9	88.3	86.6	89.2	87.5	84.6	82.9	72.5	71.1	90.2	88.4	93.8	92.0
4月	84.8	83.9	78.0	77.2	88.9	87.9	89.8	88.8	85.0	84.1	68.9	68.2	90.2	89.2	87.5	86.5
5月	81.3	80.2	100.6	99.2	87.1	85.9	88.8	87.6	82.4	81.3	79.4	78.3	97.9	96.5	88.3	87.1
6月	132.5	133.7	165.6	167.1	98.7	99.6	99.3	100.2	211.8	213.7	124.6	125.7	209.7	211.6	172.0	173.6
7月	101.7	99.9	82.6	81.1	87.5	86.0	124.7	122.5	94.1	92.4	72.8	71.5	90.7	89.1	95.2	93.5

注) 実質賃金指数算出のための消費者物価指数は「高知市の持家の帰属家賃を除く総合」指数を使用しています。

統計表:事業所規模 30人以上

賃金指数(きまって支給する給与)

(H27年平均=100)

区分	調査産業計	建設業	製造業	電気・ガス・熱供給・水道業	情報通信業	運輸業,郵便業	卸売業,小売業	金融業,保険業
平成25年平均	96.4	97.3	97.1	79.8	99.4	86.4	106.2	88.7
26	95.1	101.4	92.3	x	98.1	86.1	102.4	88.5
27	100.0	100.0	100.0	100.0	100.0	100.0	100.0	100.0
28	99.0	x	99.1	x	98.9	96.7	102.5	98.3
29	98.8	x	101.3	x	98.1	92.3	104.1	91.7
30	91.7	x	104.2	x	89.2	90.0	111.7	87.8
令和元年	96.2	111.4	102.4	86.2	73.3	93.4	118.1	85.3
令和2年7月	94.1	114.9	101.9	84.7	72.1	92.7	112.7	79.7
8月	94.4	111.8	100.5	84.2	76.6	91.3	118.1	75.3
9月	93.9	111.7	101.0	82.9	76.3	84.1	116.0	76.6
10月	94.4	112.2	99.5	84.2	76.7	95.7	112.1	76.8
11月	94.2	116.0	101.7	84.2	76.6	80.2	114.3	75.7
12月	95.9	114.8	103.1	83.8	77.5	86.2	116.1	76.2
令和3年1月	91.9	119.8	106.7	84.4	81.1	73.0	111.2	82.6
2月	91.5	125.2	107.4	84.4	78.1	71.8	111.3	87.2
3月	92.2	127.0	106.5	85.0	75.1	78.7	109.5	90.0
4月	93.5	125.7	110.9	88.4	78.3	77.9	111.0	84.4
5月	92.3	121.8	108.6	84.7	77.7	83.3	108.2	83.8
6月	91.7	120.2	109.0	85.0	75.7	74.4	110.1	84.0
7月	92.6	118.8	109.4	84.8	80.3	75.7	107.7	82.5

区分	不動産業,物品賃貸業	学術研究,専門・技術サービス業	宿泊業,飲食サービス業	生活関連サービス業,娯楽業	教育,学習支援業	医療,福祉	複合サービス業	サービス業(他に分類されないもの)
平成25年平均	x	95.7	98.6	91.1	106.6	94.4	x	105.7
26	x	102.7	96.2	102.5	93.2	95.4	x	100.7
27	100.0	100.0	100.0	100.0	100.0	100.0	100.0	100.0
28	98.7	98.0	106.0	97.7	97.9	99.0	103.8	106.1
29	x	98.5	112.1	102.3	101.0	98.2	101.0	107.7
30	96.8	90.2	107.0	112.6	108.0	82.5	97.3	122.4
令和元年	127.6	81.1	103.6	95.8	129.4	86.5	108.4	112.3
令和2年7月	109.9	92.0	99.6	69.7	115.4	85.8	111.3	95.2
8月	109.5	92.6	104.5	86.6	109.8	86.4	111.9	96.7
9月	111.1	92.8	98.0	83.2	112.9	86.1	109.8	99.1
10月	113.6	93.1	105.9	68.6	114.1	86.6	110.5	99.5
11月	112.8	93.6	99.3	72.2	112.5	86.8	110.0	101.4
12月	112.1	92.9	88.8	72.3	118.2	88.9	114.7	99.3
令和3年1月	94.6	96.9	89.9	95.0	107.2	82.9	115.7	100.4
2月	92.2	100.3	88.2	94.6	107.7	81.3	115.3	100.9
3月	88.9	99.7	93.5	98.1	109.8	81.6	112.7	102.5
4月	100.9	97.9	94.1	98.7	110.2	83.8	111.6	96.1
5月	96.8	96.5	92.2	97.6	106.8	82.3	114.1	95.7
6月	92.4	96.6	90.3	95.8	105.8	81.7	112.3	100.7
7月	93.9	95.1	92.2	94.1	106.6	83.7	110.2	101.1

統計表:事業所規模 30人以上

労働時間指数

(H27年平均=100)

区分	調査産業計		建設業		製造業		電気・ガス・熱供給・水道業		情報通信業		運輸業・郵便業		卸売業・小売業		金融業・保険業	
	総実	所定外	総実	所定外	総実	所定外	総実	所定外	総実	所定外	総実	所定外	総実	所定外	総実	所定外
平成25年平均	101.4	88.6	100.1	92.5	98.7	92.2	98.5	54.1	109.8	155.4	92.1	78.2	103.3	97.7	93.9	72.9
26	100.2	90.2	104.1	116.7	97.3	89.6	x	x	103.0	117.5	93.4	88.3	101.8	93.2	96.2	87.0
27	100.0	100.0	100.0	100.0	100.0	100.0	100.0	100.0	100.0	100.0	100.0	100.0	100.0	100.0	100.0	100.0
28	99.2	93.3	x	x	97.4	87.4	x	x	100.2	107.4	97.1	89.2	99.7	105.5	100.9	92.9
29	98.4	86.0	x	x	97.7	86.2	x	x	99.6	106.6	93.1	60.4	98.9	104.0	98.5	62.5
30	99.9	85.8	x	x	99.3	93.8	x	x	101.0	150.1	96.6	80.2	98.4	89.8	98.0	46.2
令和元年	99.4	96.0	101.9	117.4	98.3	90.5	100.2	82.2	101.2	144.3	101.1	107.4	93.7	97.0	91.7	47.5
令和2年7月	100.5	82.0	97.6	84.0	98.7	75.8	103.9	72.0	107.6	100.0	97.7	127.3	92.3	66.2	90.7	17.4
8月	96.0	78.4	101.4	85.0	89.3	75.2	96.6	56.7	103.3	112.3	97.9	115.9	94.1	72.7	75.0	16.5
9月	99.1	79.3	92.5	83.0	95.7	66.9	98.6	62.7	100.3	102.8	98.7	113.0	94.3	68.8	84.3	16.5
10月	100.6	80.2	100.3	85.0	95.1	62.4	108.0	70.7	107.3	116.0	100.6	113.5	91.4	72.7	92.1	19.8
11月	98.6	86.5	102.2	92.2	95.7	74.5	94.3	66.0	104.9	123.6	109.5	165.1	92.6	84.4	84.7	18.2
12月	97.9	82.9	87.8	85.0	94.4	83.4	98.2	61.3	101.8	118.9	97.9	118.1	91.8	80.5	88.9	16.5
令和3年1月	93.1	78.4	86.0	72.3	90.6	85.4	96.2	77.3	97.2	121.7	82.9	78.1	94.5	111.7	86.7	28.9
2月	93.0	72.1	91.2	99.0	95.6	82.2	92.1	72.0	91.9	103.8	84.3	77.8	91.4	49.4	84.8	36.4
3月	96.7	75.7	94.6	106.8	92.1	79.0	112.2	85.3	109.3	121.7	88.3	82.7	90.9	45.5	92.9	44.6
4月	99.7	78.4	98.7	79.6	98.9	86.0	105.1	70.7	110.0	121.7	84.6	75.7	94.3	45.5	102.7	49.6
5月	92.6	75.7	91.8	80.1	90.6	85.4	91.6	77.3	94.4	101.9	87.4	75.9	90.5	59.7	91.6	47.1
6月	98.0	70.3	87.8	66.0	96.7	78.3	107.7	67.3	107.3	101.9	83.4	75.9	94.5	58.4	97.0	43.0
7月	96.5	68.5	94.5	54.4	96.5	88.5	101.3	65.3	106.8	89.6	82.2	70.8	90.6	48.1	92.9	40.5

区分	不動産業・物品賃貸業		学術研究・専門・技術サービス業		宿泊業・飲食サービス業		生活関連サービス業・娯楽業		教育・学習支援業		医療・福祉		複合サービス業		サービス業(他に分類されないもの)	
	総実	所定外	総実	所定外	総実	所定外	総実	所定外	総実	所定外	総実	所定外	総実	所定外	総実	所定外
平成25年平均	x	x	98.6	101.0	109.8	81.5	95.5	87.8	107.1	73.8	101.2	95.1	x	x	111.5	129.0
26	x	x	100.5	136.7	107.8	92.7	100.2	94.3	94.9	73.1	101.7	94.7	x	x	107.1	106.2
27	100.0	100.0	100.0	100.0	100.0	100.0	100.0	100.0	100.0	100.0	100.0	100.0	100.0	100.0	100.0	100.0
28	97.5	94.4	99.8	93.6	106.2	134.1	95.8	85.6	102.1	102.7	98.5	89.2	99.2	117.0	102.0	98.8
29	x	x	100.9	94.5	113.7	170.1	96.4	73.4	97.0	84.0	98.5	92.4	102.9	98.5	98.9	97.7
30	89.7	155.6	100.6	121.1	108.7	132.2	94.7	70.6	100.8	103.6	100.0	55.9	99.9	57.5	113.3	130.1
令和元年	93.9	309.4	104.0	161.1	103.1	102.6	89.4	56.3	112.7	271.8	99.5	68.3	100.1	125.4	111.1	136.2
令和2年7月	89.8	203.6	104.3	91.7	87.5	54.3	69.2	42.4	118.8	200.0	105.1	56.0	105.4	116.3	107.1	127.4
8月	86.3	216.1	95.2	90.9	93.7	76.5	81.6	52.9	80.4	94.6	102.7	58.3	100.6	90.0	105.2	127.4
9月	90.3	207.1	100.4	111.6	88.3	50.6	76.6	41.2	109.5	189.2	104.2	58.3	99.1	106.3	110.6	166.1
10月	94.3	217.9	106.4	114.0	97.0	87.7	70.4	36.5	119.3	205.4	104.5	60.7	106.6	93.8	111.1	129.0
11月	89.9	228.6	103.1	119.0	95.4	56.8	73.5	49.4	108.5	197.3	101.6	60.7	98.6	123.8	108.2	156.5
12月	91.0	219.6	98.0	128.1	84.2	44.4	72.0	50.6	108.1	151.4	103.7	57.1	113.3	181.3	105.9	125.8
令和3年1月	80.3	175.0	94.7	95.9	78.1	38.3	90.6	75.3	100.1	151.4	97.6	58.3	102.7	178.8	95.8	127.4
2月	79.7	144.6	96.1	109.9	73.3	35.8	85.2	71.8	102.5	132.4	97.1	56.0	91.1	116.3	99.0	172.6
3月	77.7	128.6	110.2	123.1	80.6	43.2	92.0	85.9	114.6	159.5	100.5	58.3	108.7	123.8	105.9	179.0
4月	89.2	171.4	105.0	73.6	84.4	44.4	94.6	103.5	123.8	243.2	103.7	78.6	107.9	107.5	95.7	106.5
5月	79.5	196.4	87.9	57.0	80.9	43.2	94.5	90.6	101.1	216.2	96.6	67.9	96.1	111.3	91.1	114.5
6月	83.3	123.2	105.0	62.0	77.3	40.7	91.0	83.5	122.1	210.8	102.6	61.9	102.7	67.5	100.8	108.1
7月	80.4	158.9	99.4	60.3	80.7	46.9	90.5	88.2	105.9	143.2	102.9	63.1	101.3	93.8	99.5	127.4

統計表:事業所規模 30人以上

常用雇用指数

(H27年平均 = 100)

区分	調査産業計	建設業	製造業	電気・ガス・熱供給・水道業	情報通信業	運輸業,郵便業	卸売業,小売業	金融業,保険業
平成25年平均	99.9	101.4	120.9	139.7	102.1	105.5	100.1	111.7
26	100.4	98.0	119.1	x	99.6	99.2	101.5	101.2
27	100.0	100.0	100.0	100.0	100.0	100.0	100.0	100.0
28	101.3	x	99.4	x	101.1	103.4	103.3	95.3
29	101.5	x	92.7	x	102.1	103.9	106.5	95.4
30	103.5	x	117.7	x	103.4	107.6	108.7	94.9
令和元年	104.7	112.8	120.5	134.8	103.3	109.7	108.6	95.3
令和2年7月	103.7	114.3	116.1	132.6	103.2	108.8	107.7	97.0
8月	103.7	114.6	115.6	132.6	102.9	109.2	110.2	98.1
9月	103.5	113.1	115.3	132.6	102.2	109.0	109.4	99.3
10月	103.4	114.8	114.5	132.6	102.9	108.4	109.3	101.3
11月	101.8	114.8	113.8	132.6	101.7	76.8	108.4	101.3
12月	103.0	113.3	113.8	132.9	101.7	108.2	107.9	102.5
令和3年1月	101.7	111.9	100.3	58.4	101.5	108.7	108.3	102.4
2月	101.4	112.7	99.8	57.7	101.0	109.8	107.1	102.6
3月	100.8	114.4	99.6	58.6	101.8	109.8	105.7	102.1
4月	101.7	115.9	100.4	58.2	104.1	109.8	104.4	102.4
5月	102.0	117.7	100.6	58.2	104.3	109.0	105.1	102.3
6月	103.5	116.1	100.3	58.2	102.3	108.1	105.1	104.2
7月	103.3	115.8	100.4	57.9	107.2	106.9	103.8	102.6

区分	不動産業,物品賃貸業	学術研究,専門・技術サービス業	宿泊業,飲食サービス業	生活関連サービス業,娯楽業	教育,学習支援業	医療,福祉	複合サービス業	サービス業(他に分類されないもの)
平成25年平均	x	107.7	98.8	95.6	103.7	93.6	x	103.5
26	x	101.7	101.0	97.6	102.1	97.7	x	103.5
27	100.0	100.0	100.0	100.0	100.0	100.0	100.0	100.0
28	107.3	100.3	105.1	104.8	100.8	101.2	83.8	100.1
29	x	100.0	108.1	104.0	96.5	102.1	93.5	100.1
30	60.9	92.2	106.4	103.8	94.2	102.7	91.7	104.5
令和元年	72.9	95.9	103.8	104.3	94.0	103.2	80.0	107.5
令和2年7月	58.1	94.0	97.4	77.5	97.4	105.0	80.8	102.4
8月	58.5	94.0	92.8	78.6	97.5	104.7	81.0	102.1
9月	57.3	93.8	93.5	79.1	97.1	104.7	81.1	101.6
10月	57.9	94.2	95.1	79.6	96.9	104.7	80.8	98.7
11月	58.3	95.0	96.6	78.2	97.1	105.1	80.4	100.7
12月	57.5	95.0	95.6	78.5	95.9	104.7	80.3	100.0
令和3年1月	58.1	96.0	94.6	98.9	95.0	104.3	80.4	101.1
2月	59.0	96.3	92.5	98.0	94.6	104.4	80.4	101.7
3月	59.3	96.2	89.9	99.0	89.4	104.3	79.4	104.2
4月	57.9	98.1	93.2	99.0	95.0	105.4	81.3	101.4
5月	59.0	98.1	93.0	101.1	97.1	105.5	81.3	99.1
6月	59.3	98.0	93.0	106.8	99.1	109.4	80.4	98.1
7月	58.7	97.6	95.4	104.4	100.1	109.4	79.6	97.6

(参考1)

共通事業所による現金給与総額等の対前年同月比の推移 (調査産業計:常用労働者5人以上)

「前年同月分」及び「当月分」ともに集計対象となった調査対象事業所(共通事業所)について計算した現金給与総額等の対前年同月比を下記のとおり参考提供します。

(注1) 第一種事業所(常用労働者数30人以上の事業所)について、平成30年から部分入替え方式を導入※^{1,2}したことに伴い、常に一部の調査事業所が前年も調査対象となっていることから共通事業所に限定した集計が可能となりました。

(注2) 共通事業所集計は、同一事業所の平均賃金などの変化をみるためのものであり、労働者数の変化の影響を除くため、前年同月も当月の労働者数をもとに月々の平均賃金などを計算しています。

(注3) 共通事業所のみを用いて集計を行っているため、全事業所による集計に比べてサンプルサイズが小さくなることに留意が必要です。

※1 第一種事業所の入替え方法の変更について(各年1月実施)

平成29年まで 調査対象事業所全体の入替え(2~3年に一度)

平成30年及び平成31年 調査対象事業所全体の1/2の入替え

令和2年以降 調査対象事業所全体の1/3の入替え

※2 第二種事業所(常用労働者数5~29人の事業所)については、毎年1月と7月に調査対象事業所全体の1/3の入替えを行っています。

(給与及び労働時間の構成)

現金給与総額=きまって支給する給与(所定内給与+超過労働給与)+特別に支払われた給与

実労働時間=所内労働時間+所定外労働時間

(注4) 最新月の数値のみ速報値となっております。

1. 賃金(常用労働者5人以上、調査産業計)

単位:%

		現金給与総額			きまって支給する給与			所定内給与			所定外給与	特別給与	
		就業形態計			就業形態計			就業形態計					
		一般	パート		一般	パート		一般	パート				
令和元年	7月	5.3	5.4	0.0	1.3	1.0	0.7	2.1	1.8	0.9	△ 11.5	22.7	
	8月	0.7	0.8	△ 2.7	0.1	0.1	△ 2.7	0.7	0.7	△ 2.0	△ 8.6	376.0	
	9月	1.2	1.1	△ 1.7	1.3	1.2	△ 1.7	1.2	0.9	△ 0.6	2.9	△ 27.1	
	10月	1.5	1.0	1.4	1.5	1.0	1.4	1.8	1.2	2.1	△ 3.3	32.5	
	11月	△ 0.3	△ 0.3	△ 2.7	0.9	0.9	△ 1.5	0.8	0.8	△ 1.4	3.2	△ 19.2	
	12月	4.8	5.1	1.0	1.0	0.9	1.3	1.7	1.8	1.2	△ 11.2	8.3	
	令和2年	1月	△ 4.7	△ 4.6	0.7	△ 2.0	△ 1.8	1.6	△ 1.3	△ 1.0	1.5	△ 10.6	△ 64.0
		2月	△ 3.0	△ 2.5	△ 1.4	△ 2.4	△ 1.8	△ 1.2	△ 2.2	△ 1.6	△ 1.8	△ 4.6	△ 29.8
		3月	△ 0.8	△ 1.0	2.2	△ 0.6	△ 0.8	3.3	△ 0.5	△ 0.8	3.1	△ 1.0	△ 8.4
		4月	△ 1.3	△ 0.7	△ 1.7	△ 1.9	△ 1.4	△ 1.5	0.1	0.8	△ 1.2	△ 28.3	12.1
		5月	△ 2.0	△ 1.3	△ 5.0	△ 2.4	△ 1.6	△ 6.0	△ 1.6	△ 0.8	△ 5.0	△ 14.3	5.4
		6月	△ 2.4	△ 2.2	3.7	△ 2.7	△ 2.6	1.6	△ 1.6	△ 1.5	2.3	△ 17.6	△ 2.1
7月		△ 5.0	△ 4.6	5.0	△ 0.3	0.4	4.6	0.1	0.8	5.3	△ 5.7	△ 27.8	
8月		△ 0.4	1.0	0.3	△ 0.9	0.3	0.8	△ 0.3	0.9	1.3	△ 9.1	37.6	
9月		0.7	1.2	2.9	△ 1.5	△ 1.2	2.4	△ 0.6	△ 0.3	3.2	△ 12.7	912.6	
10月		0.0	△ 0.1	6.7	0.3	0.2	6.4	1.3	1.3	6.7	△ 11.8	△ 16.7	
11月		△ 0.6	△ 0.4	3.0	0.0	0.3	3.1	1.4	1.7	3.9	△ 16.5	△ 8.2	
12月		1.5	1.5	7.7	△ 0.4	△ 0.3	1.1	0.9	0.9	2.2	△ 15.6	3.3	
令和3年	1月	△ 8.2	△ 9.3	3.6	△ 2.3	△ 2.7	3.7	△ 1.7	△ 2.2	4.0	△ 10.7	△ 88.0	
	2月	△ 1.2	△ 1.5	0.0	△ 0.7	△ 1.1	1.6	0.6	0.3	1.9	△ 18.1	△ 47.7	
	3月	2.9	2.7	7.0	0.1	△ 0.4	5.7	1.1	0.6	6.4	△ 12.8	128.3	
	4月	△ 0.7	△ 0.7	2.8	0.8	1.0	2.9	△ 0.2	△ 0.3	4.0	19.6	△ 51.1	
	5月	8.2	8.7	7.5	1.5	1.6	3.8	1.1	1.0	4.3	8.3	333.8	
	6月	3.2	3.5	3.2	1.6	1.7	2.3	1.4	1.3	3.7	5.6	5.0	
	7月	△ 2.0	△ 1.5	5.9	△ 0.3	0.7	2.8	△ 0.7	0.3	2.1	6.4	△ 10.7	

2. 労働時間(常用労働者5人以上、調査産業計)

単位:%

		総実労働時間			所定内労働時間			所定外労働時間			
		就業形態計			就業形態計			就業形態計			
		一般	パート		一般	パート		一般	パート		
令和元年	7月	0.9	0.8	△ 0.6	0.7	0.6	△ 0.1	4.5	4.7	△ 21.1	
	8月	△ 2.7	△ 2.6	△ 4.6	△ 2.7	△ 2.6	△ 4.1	△ 2.8	△ 2.2	△ 24.0	
	9月	0.1	0.9	△ 4.2	△ 0.2	0.2	△ 3.3	7.5	13.1	△ 37.5	
	10月	△ 0.3	△ 0.2	△ 2.4	△ 0.6	△ 0.7	△ 1.5	4.5	8.4	△ 34.8	
	11月	△ 2.4	△ 2.2	△ 4.5	△ 2.4	△ 2.3	△ 4.1	△ 2.6	0.0	△ 22.7	
	12月	△ 0.1	0.2	△ 1.6	0.6	1.1	△ 1.4	△ 12.8	△ 13.9	△ 10.0	
	令和2年	1月	△ 0.6	△ 0.5	1.5	△ 0.8	△ 0.8	1.6	2.0	3.1	0.0
		2月	△ 1.8	△ 0.8	△ 4.5	△ 2.3	△ 1.4	△ 4.7	5.3	5.8	0.0
		3月	0.2	0.4	△ 0.1	0.5	0.7	△ 0.3	△ 3.4	△ 4.3	3.8
		4月	△ 3.8	△ 2.6	△ 7.0	△ 2.2	△ 0.8	△ 6.7	△ 24.8	△ 24.2	△ 16.7
		5月	△ 7.3	△ 5.8	△ 13.4	△ 5.4	△ 3.6	△ 12.6	△ 30.8	△ 30.3	△ 32.4
		6月	△ 2.0	△ 1.2	△ 3.0	△ 0.8	0.0	△ 2.3	△ 17.5	△ 16.0	△ 21.9
7月		△ 1.9	△ 2.4	5.7	△ 0.4	△ 0.8	7.2	△ 20.2	△ 19.6	△ 21.7	
8月		△ 2.7	△ 3.1	4.5	△ 1.5	△ 1.9	5.6	△ 17.4	△ 17.1	△ 15.9	
9月		△ 3.3	△ 3.8	2.2	△ 1.4	△ 1.8	3.5	△ 24.0	△ 23.7	△ 22.7	
10月		0.9	△ 0.1	9.0	3.0	2.1	10.5	△ 23.7	△ 22.6	△ 26.5	
11月		△ 3.9	△ 4.3	0.7	△ 2.2	△ 2.6	1.4	△ 22.4	△ 21.9	△ 18.2	
12月		△ 2.4	△ 2.7	0.3	△ 0.8	△ 1.2	1.9	△ 20.3	△ 18.6	△ 37.1	
令和3年	1月	△ 1.9	△ 2.5	0.8	△ 1.1	△ 1.8	1.9	△ 14.0	△ 12.3	△ 27.0	
	2月	△ 4.0	△ 4.9	△ 0.2	△ 3.0	△ 3.9	0.4	△ 19.3	△ 18.6	△ 16.7	
	3月	△ 0.9	△ 1.0	△ 0.1	△ 0.2	△ 0.3	0.1	△ 11.9	△ 12.0	△ 7.1	
	4月	0.2	0.0	2.4	0.0	△ 0.3	2.5	4.1	5.3	0.0	
	5月	1.6	1.6	2.6	1.0	0.8	2.6	11.6	13.6	3.7	
	6月	△ 0.4	△ 0.4	0.4	△ 0.4	△ 0.6	0.9	0.0	3.3	△ 14.8	
	7月	△ 0.6	△ 0.6	3.9	△ 0.4	△ 0.3	3.4	△ 3.8	△ 4.7	28.6	

(参考2)

共通事業所による現金給与総額等の対前年同月比の推移
(調査産業計:常用労働者30人以上)

1. 賃金(常用労働者30人以上、調査産業計)

単位:%

	現金給与総額			きまって支給する給与			所定内給与			所定外給与	特別給与		
	就業形態計			就業形態計			就業形態計						
	一般	パート		一般	パート		一般	パート					
令和元年	7月	7.4	7.8	0.9	1.4	1.4	0.5	2.8	2.9	0.4	△ 16.2	36.2	
	8月	1.1	0.9	△ 0.2	0.3	0.0	△ 0.3	1.1	1.0	0.0	△ 10.3	417.8	
	9月	1.7	1.6	△ 0.3	1.7	1.5	△ 0.3	1.5	1.3	0.3	4.1	10.6	
	10月	2.0	1.7	2.2	2.0	1.7	2.3	2.5	2.3	2.3	△ 4.9	27.7	
	11月	△ 0.6	△ 0.9	0.7	1.2	1.1	0.5	1.2	1.1	0.0	1.6	△ 21.0	
	12月	5.9	6.1	2.1	1.1	0.9	3.1	2.4	2.3	3.1	△ 14.0	9.8	
	令和2年	1月	0.1	△ 0.7	5.1	1.6	0.9	5.4	2.6	2.0	6.1	△ 8.1	△ 85.9
		2月	1.7	1.5	1.9	0.9	0.7	1.9	1.4	1.2	1.3	△ 3.5	150.1
		3月	0.9	0.9	△ 1.6	0.7	0.6	△ 1.5	0.6	0.6	△ 1.7	1.7	5.9
		4月	△ 0.3	△ 0.4	△ 0.8	△ 0.4	△ 0.5	△ 0.9	2.1	2.3	△ 0.6	△ 26.5	1.3
		5月	△ 1.1	△ 1.2	△ 1.4	△ 1.1	△ 1.1	△ 1.9	△ 0.7	△ 0.8	△ 0.6	△ 5.7	△ 0.7
		6月	△ 0.5	△ 0.7	2.9	△ 2.5	△ 2.8	0.7	△ 1.5	△ 1.7	1.7	△ 13.9	1.7
7月		△ 7.2	△ 7.8	1.6	△ 1.0	△ 1.2	2.4	△ 0.9	△ 1.1	3.4	△ 3.2	△ 37.5	
8月		△ 1.3	△ 0.9	0.0	△ 1.4	△ 1.2	1.7	△ 1.0	△ 0.9	2.8	△ 5.7	12.3	
9月		△ 1.7	△ 1.8	1.6	△ 1.8	△ 1.9	1.5	△ 0.7	△ 0.9	2.2	△ 12.6	41.0	
10月		△ 1.4	△ 1.6	1.0	△ 1.0	△ 1.1	0.9	△ 0.1	△ 0.2	1.6	△ 10.6	△ 16.8	
11月		△ 1.4	△ 1.4	0.2	△ 0.6	△ 0.6	0.3	0.8	0.8	1.2	△ 14.2	△ 7.5	
12月		△ 3.3	△ 3.5	3.4	△ 0.2	△ 0.2	0.5	1.0	1.0	1.6	△ 12.9	△ 5.9	
令和3年	1月	△ 12.5	△ 13.9	3.9	△ 3.3	△ 3.8	4.0	△ 2.9	△ 3.5	4.8	△ 8.0	△ 88.7	
	2月	0.0	△ 0.5	3.3	△ 0.4	△ 0.9	3.2	0.4	0.0	3.4	△ 10.5	431.7	
	3月	4.1	3.5	11.4	0.6	△ 0.4	11.6	1.0	0.0	11.6	△ 4.0	145.0	
	4月	△ 3.5	△ 4.1	5.6	0.0	△ 0.3	6.4	△ 2.6	△ 3.3	6.7	46.4	△ 77.3	
	5月	11.9	13.2	5.2	0.8	1.3	1.0	0.1	0.6	0.4	9.9	446.1	
	6月	3.3	4.0	4.6	0.5	0.8	2.8	0.8	1.0	3.0	△ 3.6	7.0	
	7月	△ 1.2	△ 1.4	3.1	0.9	0.9	3.3	0.4	0.4	2.9	7.6	△ 13.7	

2. 労働時間(常用労働者30人以上、調査産業計)

単位:%

	総実労働時間			所定内労働時間			所定外労働時間				
	就業形態計			就業形態計			就業形態計				
	一般	パート		一般	パート		一般	パート			
令和元年	7月	0.8	0.8	0.3	0.5	0.5	0.4	5.2	5.3	△ 3.3	
	8月	△ 2.0	△ 2.1	△ 3.2	△ 2.0	△ 1.9	△ 3.4	△ 2.9	△ 3.3	3.0	
	9月	0.7	0.9	△ 1.3	△ 0.1	0.0	△ 1.3	11.8	12.8	0.0	
	10月	△ 0.5	△ 0.4	△ 2.0	△ 0.9	△ 0.9	△ 1.8	4.3	5.6	△ 10.0	
	11月	△ 2.9	△ 3.2	△ 1.6	△ 3.1	△ 3.5	△ 1.4	0.0	0.0	△ 6.9	
	12月	△ 1.0	△ 1.1	△ 0.3	0.1	0.2	△ 0.4	△ 13.9	△ 15.3	3.4	
	令和2年	1月	1.6	1.2	2.4	1.2	0.8	2.5	6.4	6.3	0.0
		2月	△ 0.6	△ 0.6	△ 1.1	△ 1.2	△ 1.4	△ 1.4	7.2	8.4	5.1
		3月	△ 0.6	△ 0.4	△ 2.6	△ 1.1	△ 1.1	△ 2.5	5.6	7.1	△ 5.0
		4月	△ 3.9	△ 3.6	△ 5.9	△ 3.2	△ 2.9	△ 5.5	△ 13.2	△ 12.7	△ 14.0
		5月	△ 8.3	△ 8.3	△ 8.8	△ 6.8	△ 6.8	△ 7.5	△ 24.4	△ 24.1	△ 32.7
		6月	△ 2.0	△ 1.8	△ 2.7	△ 0.8	△ 0.6	△ 1.4	△ 16.1	△ 14.4	△ 27.1
7月		△ 2.6	△ 3.0	1.0	△ 1.8	△ 2.3	2.4	△ 12.7	△ 10.9	△ 26.7	
8月		△ 3.4	△ 3.7	0.4	△ 2.1	△ 2.5	2.0	△ 17.8	△ 17.0	△ 28.0	
9月		△ 2.6	△ 2.6	△ 2.3	△ 1.2	△ 1.2	△ 1.1	△ 18.4	△ 17.7	△ 27.9	
10月		△ 0.2	△ 0.2	0.0	1.2	1.2	1.5	△ 15.8	△ 15.5	△ 29.5	
11月		△ 3.4	△ 3.8	△ 1.4	△ 2.5	△ 2.8	△ 0.7	△ 13.5	△ 13.9	△ 16.7	
12月		△ 1.9	△ 1.9	△ 2.2	△ 1.2	△ 1.3	△ 0.8	△ 10.3	△ 8.8	△ 29.5	
令和3年	1月	△ 2.2	△ 1.6	△ 4.4	△ 1.6	△ 1.0	△ 3.8	△ 10.4	△ 7.9	△ 20.5	
	2月	△ 5.0	△ 5.1	△ 4.5	△ 4.3	△ 4.3	△ 4.5	△ 14.3	△ 14.4	△ 4.2	
	3月	0.8	1.0	0.9	1.2	1.5	0.7	△ 4.1	△ 4.9	9.1	
	4月	0.6	1.0	0.5	△ 0.4	△ 0.3	0.5	16.5	18.9	0.0	
	5月	2.8	3.8	△ 0.6	1.9	2.7	△ 0.9	18.8	21.1	10.7	
	6月	△ 1.4	△ 1.1	△ 0.8	△ 1.3	△ 1.0	△ 0.8	△ 3.4	△ 2.7	△ 4.3	
	7月	△ 0.9	△ 0.6	△ 1.1	△ 0.9	△ 0.6	△ 1.6	0.0	0.0	15.4	

毎月勤労統計調査地方調査 〈令和3年6月分(確報)〉－抜粋－

令和3年6月分(確報)の主な産業の現金給与総額、総実労働時間、常用労働者数等の実数と対前年同月比は下表のとおりです。

※ 紙面の関係から確報の一部を抜粋して掲載しています。詳しくは、統計分析課まで問い合わせいただくか、統計分析課ホームページをご覧ください。

《 事業所規模 5人以上 》

単位:円、時間、人、%

		現金給与総額			総実労働時間		常用労働者数	
			きまって支給する給与			うち所定外労働時間		パートタイム労働者比率
				うち所定内給与				
実数	調査産業計	389,225	226,666	215,114	143.0	6.8	224,948	29.0
	建設業	684,772	316,163	302,923	163.5	8.7	15,301	4.6
	製造業	335,481	239,416	219,292	162.3	12.0	19,436	15.4
	運輸業, 郵便業	258,047	221,728	187,893	163.7	17.1	11,261	21.1
	卸売業, 小売業	243,552	188,027	182,946	133.5	3.7	43,524	46.2
	金融業, 保険業	605,588	287,087	277,664	145.7	6.9	5,081	7.0
	宿泊業, 飲食サービス業	112,220	107,329	100,796	99.2	4.9	25,454	67.1
	医療, 福祉	443,456	252,205	238,256	148.2	4.7	58,986	18.5
対前年同月比	調査産業計	△ 0.2	0.1	0.4	△ 1.3	△ 13.9	△ 0.4	
	建設業	33.9	13.1	14.0	1.4	14.4	0.1	
	製造業	△ 4.9	11.7	11.4	△ 0.3	9.1	△ 8.1	
	運輸業, 郵便業	6.5	△ 4.8	4.9	△ 13.4	△ 60.1	6.5	
	卸売業, 小売業	△ 4.8	△ 1.6	△ 1.1	△ 3.4	△ 34.0	△ 1.4	
	金融業, 保険業	8.2	9.2	8.2	3.2	60.4	△ 1.7	
	宿泊業, 飲食サービス業	8.6	11.2	9.2	10.4	39.8	7.3	
	医療, 福祉	△ 5.7	△ 4.2	△ 4.5	△ 0.9	0.0	1.9	

《 事業所規模 30人以上 》

単位:円、時間、人、%

		現金給与総額			総実労働時間		常用労働者数	
			きまって支給する給与			うち所定外労働時間		パートタイム労働者比率
				うち所定内給与				
実数	調査産業計	452,755	247,035	231,953	146.1	7.8	117,464	25.8
	建設業	1,062,889	378,423	361,233	157.1	13.6	4,322	0.8
	製造業	407,533	256,532	234,986	162.2	12.3	12,002	14.8
	運輸業, 郵便業	207,768	207,768	150,547	159.1	28.1	6,439	31.0
	卸売業, 小売業	247,187	190,858	184,797	139.7	4.5	17,942	50.0
	金融業, 保険業	546,650	294,780	290,143	145.4	5.2	2,283	4.2
	宿泊業, 飲食サービス業	130,874	112,895	108,859	88.2	3.3	5,340	68.0
	医療, 福祉	505,734	272,861	257,303	151.2	5.2	43,447	13.5
対前年同月比	調査産業計	0.0	△ 2.2	△ 1.8	△ 3.6	△ 14.3	△ 0.5	
	建設業	47.2	4.5	11.6	△ 11.5	△ 24.9	0.9	
	製造業	△ 7.0	7.2	7.1	△ 3.1	6.0	△ 13.8	
	運輸業, 郵便業	△ 18.3	△ 18.2	△ 18.2	△ 17.2	△ 43.4	△ 0.8	
	卸売業, 小売業	△ 8.7	1.0	1.5	△ 0.1	△ 23.8	△ 3.1	
	金融業, 保険業	4.8	9.9	8.8	5.7	173.9	8.7	
	宿泊業, 飲食サービス業	△ 14.7	△ 9.1	△ 8.5	△ 3.5	△ 15.4	△ 1.9	
	医療, 福祉	△ 4.4	△ 5.8	△ 5.9	△ 2.2	15.5	3.7	

※ パートタイム労働者比率の対前年同月比については算出していないため、空白となっています。

高知県の主要統計

人口動態

資料: 厚生労働省ホームページ
03-5253-1111

(単位: 人・組)

	出生数	死亡数	死産数	婚姻件数	離婚件数
平成 28 年	4 779	10 305	106	2 916	1 228
29	4 837	10 150	101	2 869	1 271
30	4 559	10 251	105	2 659	1 227
令和 元	4 270	10 317	83	2 630	1 240
2	4 082	9 995	76	2 440	1 148
令和 3 . 2	299	857	7	223	95
3	372	900	5	313	128
4	r)367	r)816	r)12	r)152	r)79
5	r)344	r)828	r)4	r)218	r)84
6	p)307	p)744	p)5	p)191	p)92
7	p)354	p)842	p)12	p)202	p)71

職業紹介状況

資料: 高知労働局職業安定部
885-6051

	1) 一般(学卒を除く)労働者					2) 日雇労働者	
	新規求職 申込件数	月間有効 求職者数	新規求人数	月間有効 求人	就職件数	()	四半期末日の 有効求職者数
平成 28 年度	40 005	161 609	69 137	182 838	14 908	(1,024)	…
29	38 394	155 094	68 848	186 462	14 176	(932)	…
30	36 699	149 824	70 702	190 964	13 766	(1,009)	…
令和 元	36 017	149 901	69 604	190 223	12 955	(848)	…
2	32 383	152 291	57 024	151 013	11 056	(630)	…
令和 3 . 3	3 724	14 160	6 308	15 044	2 083	(95)	…
4	3 844	14 033	5 204	14 100	1 092	(62)	} 146
5	2 311	13 443	4 463	13 685	848	(45)	
6	2 523	13 099	5 519	13 874	929	(61)	
7	2 947	13 058	5 018	13 537	770	(62)	
8	2 562	13 245	4 896	13 862	791	(53)	…

(注) ()は県外就職件数で内数として表示した。

1) について、パートタイムを含む。

2) について、平成22年度から四半期集計に変更。なお、就労実人員については、令和3年から集計の見直しにより計上なし。

P2の各月別有効求人倍率は季節調整値であり、原数値での計算とは一致しない。

雇用保険(失業給付)状況

資料: 高知労働局職業安定部
885-6051

(単位: 件・人・千円)

	一般(特例・高齢を除く)雇用保険					日雇雇用保険	
	事業主都合離職数	初回受給者数	受給者実人員	支給終了者数	給付総額	受給者実人員	給付総額
平成 28 年度	2 420	8 225	2 956	6 132	4 095 857	144	88 643
29	2 457	7 900	2 828	5 727	3 907 920	135	82 503
30	2 280	7 614	2 801	5 551	3 960 658	134	79 816
令和 元	2 655	7 670	2 854	5 632	4 103 948	131	81 369
2	2 647	7 577	2 901	5 730	4 901 845	132	80 358
令和 3 . 3	243	509	2 638	468	383 126	131	7 174
4	504	744	2 661	426	340 762	130	6 415
5	95	925	2 796	367	338 008	126	6 124
6	153	692	3 088	416	402 235	123	6 364
7	192	715	3 176	435	396 998	122	6 323
8	164	626	3 245	590	422 592	123	6 395

(注) 受給者実人員の年度の数値は、月平均を掲載。

新 設 住 宅 : 利 用 関 係 別 戸 数

資料: 国土交通省総合政策局
03-5253-8111

(単位: 戸)

	全 国	四 国	高 知 県				
			計	持 家	貸 家	給 与 住 宅	分 譲 住 宅
平成 28 年度	974 137	22 109	3 116	1 590	1 057	24	445
29	946 396	22 509	3 255	1 526	1 198	69	462
30	952 936	21 349	3 374	1 542	1 155	40	637
令和 元	883 687	20 290	3 234	1 598	998	10	628
2	812 164	19 299	3 412	1 469	956	35	952
令和 3 . 3	71 787	1 562	193	125	39	-	29
4	74 521	1 495	217	111	64	1	41
5	70 178	1 580	253	158	58	1	36
6	76 312	1 762	237	119	69	1	48
7	77 182	1 825	242	145	68	1	28
8	74 303	1 813	196	126	44	-	26

用語の定義: 持家……建築主が自分で居住する目的で建築するもの 貸家……建築主が賃貸する目的で建築するもの
給与住宅……会社、官公署、学校等がその社員、職員、教員等を居住させる目的で建築するもの
分譲住宅……建て売り又は分譲の目的で建築するもの

大 型 小 売 店 販 売 状 況

資料: 四国経済産業局ホームページ
087-811-8509

(単位: 百万円)

	店 舗 数	総 合	衣 料 品	身 の 回 り 品	飲 食 料 品	家 庭 用 品	そ の 他 の 商 品	食 堂 ・ 喫 茶
平成 28 年	24	71 527	10 527	2 788	46 546	1 926	8 636	94
29	24	70 599	10 019	2 523	46 394	1 930	8 745	95
30	25	70 779	9 249	2 368	47 447	2 031	8 741	88
令和 元	26	69 738	8 726	2 299	47 160	2 029	8 642	88
2	31	72 528	6 559	1 912	52 152	2 952	8 153	61
令和 2 . 8	31	6 408	493	161	4 686	283	729	5
令和 3 . 3	31	6 130	533	187	4 422	100	826	7
4	31	5 720	496	148	4 102	97	828	5
5	31	6 080	506	132	4 482	99	795	6
6	31	5 900	542	125	4 341	97	737	3
7	31	6 217	497	150	4 559	104	841	4
8	31	6 130	341	106	4 756	93	783	3

(注) 毎年3月頃、年間補正により前年の確報値は修正される場合がある。

主 要 観 光 施 設 入 込 客 数 及 び 宿 泊 者 数

資料: 県観光政策課(観光施設入込客数)、観光庁(延べ宿泊者数)
823-9606 03-5253-8111

(単位: 人、人泊)

	高 知 県				全 国		
	主要観光施設 入 込 客 数	¹⁾ 延べ宿泊者数	²⁾ 観 光	³⁾ ビジネス	¹⁾ 延べ宿泊者数	²⁾ 観 光	³⁾ ビジネス
平成 27 年	2 695 467	2 819 870	1 302 270	1 517 140	504 078 370	251 308 060	251 163 620
28	2 637 151	2 821 620	1 301 850	1 519 470	492 485 160	247 403 020	244 808 100
29	3 046 324	2 714 490	1 180 110	1 534 370	509 596 860	260 976 900	248 173 810
30	3 176 111	3 014 560	1 386 080	1 628 470	538 001 500	280 784 880	256 784 160
令和 元	3 264 069	2 903 110	1 285 190	1 617 930	595 921 480	312 420 400	281 357 240
令和 3 . 2	p)134 732	p)114 370	p)28 520	p)85 840	p)17 634 050	p)6 478 080	p)11 124 230
3	p)208 865	p)177 810	p)58 530	p)119 270	p)27 292 910	p)11 996 940	p)15 232 310
4	p)191 761	p)131 010	p)52 070	p)78 930	p)22 444 480	p)9 035 410	p)13 365 680
5	p)215 602	p)138 720	p)56 430	p)82 280	p)20 474 110	p)8 783 160	p)11 663 200
6	p)101 036	p)91 320	p)29 060	p)62 250	p)19 596 640	p)7 348 880	p)12 220 310
7	p)194 336	p)175 050	p)71 790	p)103 260	p)29 907 380	p)13 717 700	p)16 139 410

¹⁾ 宿泊目的割合不詳を含む。 ²⁾ 観光目的の宿泊者が50%以上を「観光」としている。 ³⁾ 観光目的の宿泊者が50%未満を「ビジネス」としている。

電 力 需 要 実 績

資料：経済産業省 資源エネルギー庁 電力・ガス事業部 電力市場整備室
03-3501-1748

(単位：千kWh)

	総 計	特 別 高 圧	高 圧	低 圧
平成 28 年度	4 288 586	466 041	1 745 378	2 077 167
29	4 352 507	476 561	1 734 753	2 141 192
30	4 144 156	425 525	1 700 945	2 017 686
令和 元	4 041 826	384 227	1 676 577	1 981 022
2	4 005 002	360 288	1 635 854	2 008 861
令和 3 . 1	423 892	31 765	140 886	251 241
2	346 519	28 214	125 123	193 182
3	333 513	32 688	127 964	172 861
4	307 652	33 853	119 274	154 525
5	307 724	33 847	123 287	150 590
6	297 574	36 209	134 994	126 371

金 融 機 関 別 預 金 ・ 貸 出 残 高

資料：日本銀行高知支店ホームページ
822-0001

(単位：百万円)

	高 知 県			
	預 金 残 高		貸 出 残 高	
	¹⁾ 国 内 銀 行	²⁾ 信 金 ・ 信 組 ほ か	¹⁾ 国 内 銀 行	²⁾ 信 金 ・ 信 組 ほ か
平成 28 年度末	2 628 211	1 858 365	1 528 837	288 362
29	2 689 032	1 893 873	1 524 488	286 551
30	2 705 262	1 936 526	1 560 793	284 788
令和 元	2 717 143	1 969 742	1 575 053	280 602
2	2 964 631	2 040 813	1 657 423	293 011
令和 3 . 3	2 964 631	2 040 813	1 657 423	293 011
4	3 014 774	2 056 516	1 650 994	291 804
5	3 009 956	2 061 234	1 650 129	296 573
6	3 049 119	2 092 327	1 653 563	298 222
7	3 053 931	…	1 661 051	…
8	3 012 633	…	1 656 348	…

(注) 1) 国内銀行は都銀・地銀・信託・第2地方銀行協会加盟行

2) 信金・信組ほかは信金・信組・農協・漁協及びその他の金融機関(高知県外に本店を置く金融機関は除く)

日 本 銀 行 券 受 払 高

資料：日本銀行高知支店ホームページ
822-0001

(単位：高知県 百万円、全国 億円)

	高 知 県			全 国		
	受	払	受(△)・払超	受	払	受(△)・払超
平成 28 年	160 758	413 085	252 327	553 272	593 585	40 312
29	143 508	404 193	260 685	548 062	590 614	42 553
30	129 882	404 354	274 471	540 724	577 184	36 460
令和 元	141 374	391 265	249 891	535 571	559 364	23 793
2	105 781	382 247	276 466	468 567	524 431	55 864
令和 3 . 4	7 204	39 913	32 708			
5	8 135	19 001	10 865			
6	7 757	36 800	29 042			
7	7 026	29 010	21 983			
8	8 406	28 948	20 542			
9	8 277	26 195	17 918			

(注) 日本銀行高知支店の公表にあわせ、受を(△)に変更した。

企 業 倒 産 状 況

資料：(株)東京商工リサーチ高知支店
822-0016

(単位：百万円)

	件 数			負 債 総 額		
	総 数	法 的 整 理	任 意 整 理	総 数	法 的 整 理	任 意 整 理
平成 28 年度	32	23	9	7 009	6 123	886
29	32	26	6	6 063	5 506	557
30	35	32	3	6 841	6 589	252
令和 元	40	34	6	3 047	2 441	606
2	28	27	1	3 965	3 815	150
令和 3 . 4	1	1	-	100	100	-
5	1	1	-	76	76	-
6	1	1	-	35	35	-
7	-	-	-	-	-	-
8	2	2	-	90	90	-
9	4	4	-	5 567	5 567	-

※負債1,000万円以上

信 用 保 証 協 会 保 証 状 況

資料：高知県信用保証協会
823-3261

(単位：百万円)

	保 証 申 込		保 証 承 諾		D)保 証 債 務 残 高		代 位 弁 済 (元 利)	
	件 数	金 額	件 数	金 額	件 数	金 額	件 数	金 額
平成 28 年度	3 064	40 465	2 933	38 657	13 181	126 084	186	1 971
29	2 806	36 672	2 683	34 766	12 209	116 333	146	1 500
30	2 972	39 737	2 804	37 243	11 422	109 808	131	881
令和 元	3 183	43 987	2 972	38 338	10 823	105 690	183	1 771
2	10 524	209 869	9 733	190 825	15 283	230 020	58	597
令和 3 . 4	107	960	455	7 870	15 499	253 410	9	128
5	122	1 122	140	1 757	15 519	235 862	5	54
6	202	2 858	188	2 557	15 448	235 109	10	137
7	141	1 798	139	1 641	15 392	234 726	5	69
8	129	1 544	123	1 466	15 362	233 885	6	19
9	143	1 415	127	1 237	15 310	232 823	6	36

(注) 1)は年度末及び月末の数字である。

手 形 交 換 高 及 び 不 渡 手 形

資料：高知手形交換所
823-3228

(単位：枚・千円・人)

	手 形 交 換 高 (A)		不 渡 手 形 実 数 (B)		% (B / A)		取 引 停 止 処 分			う ち 資 金 不 足		
	枚 数	金 額	枚 数	金 額	枚 数	金 額	人 員	枚 数	金 額	人 員	枚 数	金 額
平成 28 年度	262 889	299 933 726	251	209 528	0.10	0.07	10	32	20 949	9	24	16 798
29	241 998	277 714 966	109	163 731	0.05	0.06	13	34	37 497	10	28	18 378
30	229 861	268 563 114	125	88 073	0.05	0.03	7	21	6 736	7	21	6 736
令和 元	217 886	261 106 434	255	126 620	0.12	0.05	10	40	23 822	9	38	22 821
2	190 626	232 110 241	39	25 382	0.02	0.01	1	3	2 242	1	3	2 242
令和 3 . 4	15 269	20 312 501	-	-	-	-	-	-	-	-	-	-
5	14 730	19 003 198	4	19 308	0.03	0.10	1	1	153	-	-	-
6	15 033	20 144 882	-	-	-	-	-	-	-	-	-	-
7	11 819	14 028 641	-	-	-	-	-	-	-	-	-	-
8	17 447	24 599 572	2	302	0.01	0.00	-	-	-	-	-	-
9	14 224	17 292 276	-	-	-	-	-	-	-	-	-	-

気 象

資料:高知地方気象台「高知県の気象」
822-8882

(単位:気温 ℃、降水量 mm、日照時間 時間)

	高 知			宿 毛			清 水			室 戸 岬		
	平均 気温	降 水 量	日照時間	平均 気温	降 水 量	日照時間	平均 気温	降 水 量	日照時間	平均 気温	降 水 量	日照時間
平成 28 年	18.1	2 823.0	2 096.7	18.2	2 675.5	2 113.1	19.2	3 063.5	2 198.2	17.6	3 537.0	2 193.5
29	17.1	2 022.0	2 218.3	17.2	2 045.5	2 180.3	18.1	2 827.0	2 269.3	16.5	2 306.5	2 308.9
30	17.4	3 092.5	2 265.0	17.5	2 944.5	2 191.5	18.4	2 958.5	2 297.3	16.9	2 393.0	2 259.7
令和 元	17.8	2 538.5	2 134.7	17.9	2 632.0	2 119.5	18.9	2680.0]	2 169.4	17.3	2 945.0	2 223.7
2	17.8	3 238.5	2 310.1	17.7	2 279.5	2 258.1	18.7	2687.0]	2 318.1	17.3	2 703.0	2 290.7
令和 3 . 3	13.9	286.0	182.1	14.1	167.5	174.5	15.5	214.0	181.8	13.3	201.0	191.9
4	15.9	252.5	214.1	16.0	137.0	215.4	17.1	166.5	208.9	15.2	229.5	200.0
5	19.6	411.0	149.5	19.6	314.0	153.8	20.0	388.5	147.7	18.4	462.0	148.4
6	23.0	369.5	126.6	22.9	199.5	128.2	23.0	232.5	119.7	21.2	177.0	134.1
7	26.8	208.0	214.2	26.6	382.5	204.0	26.5	579.0	205.0	24.9	416.5	177.3
8	27.2	841.0	157.3	26.9	651.5	157.1	26.9	492.0	174.3	25.6	743.5	182.2

(注)「」は、統計を行う対象資料が許容範囲で欠けているが、上位の統計を用いる際は一部の例外を除いて正常値(資料が欠けていない)と同等に扱う(準正常値)。

「]」は、統計を行う対象資料が許容範囲を超えて欠けている(資料不足値)。

青果物の卸売数量及び価格(高知市中央卸売市場)

資料:高知市卸売市場 市場課
883-1173

(単位:数量 t、価格 1kg当たり円)

	野 菜 計														果 実 計			
	野菜計		だいこん		キャベツ		ねぎ		きゅうり		なす		トマト		温室メロン			
	数量	価格	数量	価格	数量	価格	数量	価格	数量	価格	数量	価格	数量	価格	数量	価格		
平成 28 年度	36 083	283	3 919	108	3 703	125	763	682	2 735	305	1 471	360	1 990	476	14 907	398	582	767
29	36 793	271	4 101	102	4 003	129	713	738	2 838	303	1 669	368	1 892	439	14 030	402	509	750
30	35 246	264	3 694	89	3 442	95	742	620	2 903	321	1 779	355	1 729	455	12 788	404	493	746
令和 元	34 905	250	3 534	81	3 462	87	729	573	2 964	324	1 892	336	1 919	465	12 212	389	417	719
2	36 024	275	3 364	92	3 583	112	706	662	3 450	302	2 134	346	2 204	449	10 773	430	375	699
令和 3 . 3	3 159	260	243	83	303	62	56	506	358	262	286	334	204	521	980	411	17	1 168
4	3 429	265	246	78	376	72	51	549	396	215	299	351	233	514	765	478	37	744
5	3 107	295	225	74	310	65	51	578	317	253	309	327	260	443	748	463	32	666
6	3 128	285	267	92	250	96	49	614	328	204	354	273	172	398	683	457	44	657
7	2 816	262	269	82	356	85	50	614	197	167	115	194	145	474	791	542	60	664
8	2 715	285	289	89	348	86	49	809	130	412	85	303	165	449	773	534	44	691

(注) 月別の数値については概数であり、修正の場合も有り得る。

旅 客

資料:JR四国高知企画部 822-8101 土佐くろしお鉄道(株) 0880-35-5240

とさでん交通(株) 電車事業部 電車企画課 833-7120 とさでん交通(株) 自動車戦略部 乗合課 833-7132

高知空港事務所 863-2621 県高知土木事務所 882-8171

	旅 客						
	1) 鉄 道					電 車	2) バ ス
	5) J R 四 国	く ろ し お 鉄 道			ご め ん・な は り 線		
	中 村 線	宿 毛 線					
平成 28 年	5 459 045	368 303	274 463			1 234 831	3 344 596
29	5 431 712	373 115	267 088			1 224 644	3 071 301
30	5 390 221	326 518	242 700			1 094 037	2 933 500
令和 元	5 428 510	357 688	241 175			1 216 454	2 857 038
2	4 466 712	241 550	175 953			1 050 730	2 097 538
令和 3 . 2	284 649	15 102	12 573			73 475	147 777
3	315 009	16 609	11 786			73 986	182 735
4	404 808	22 467	18 580			99 937	177 139
5	414 665	18 642	15 762			96 508	169 992
6	378 387	17 799	15 828			93 588	177 333
7	374 558	19 141	15 360			89 392	174 893
8	343 418	17 951	14 571			84 807	151 802
9	352 898

(注) 1) 線をまたがって乗車した場合は重複計上となっている。 2) 平成24年1月から平成26年9月まで、県内主要3社の定期を含めた乗合の数値を計上している。

5) 四国島外を含む。

自動車保有車両状況

資料：四国運輸局ホームページ
087-835-6351

(単位：台)

	総数	貨物用						乗合		乗用			特殊(殊)用途用			二輪	
		普通	小型		被けん引	軽		普通	小型	普通	小型	軽四	普通	小型	大型特殊	小型	軽
			四輪	三輪		四輪	三輪										
平成 28 年度末	561 611	12 757	18 962	8	441	101 136	27	513	851	83 466	115 267	196 118	7 944	1 389	1 626	9 800	11 306
29	562 696	12 805	18 918	9	453	99 832	27	516	841	86 012	113 039	197 982	7 970	1 381	1 619	9 979	11 313
30	562 916	12 929	18 789	9	451	99 118	26	512	839	88 047	110 311	199 465	7 940	1 378	1 623	10 176	11 303
令和 元	562 714	12 970	18 725	9	459	98 486	27	498	832	89 804	107 214	200 899	7 949	1 376	1 605	10 427	11 434
2	551 886	13 042	18 760	9	464	98 225	27	491	806	91 619	104 536	202 036	8 019	1 406	1 603	10 843	...
令和 3 . 3	551 886	13 042	18 760	9	464	98 225	27	491	806	91 619	104 536	202 036	8 019	1 406	1 603	10 843	...
4	553 268	13 043	18 780	9	463	98 512	26	488	803	91 804	104 456	202 947	8 014	1 407	1 601	10 915	...
5	553 872	13 028	18 804	9	464	98 601	26	489	800	91 979	104 326	203 359	8 003	1 408	1 599	10 977	...
6	554 362	13 046	18 807	9	460	98 727	26	484	796	92 224	104 139	203 563	8 017	1 404	1 601	11 059	...
7	555 012	13 064	18 821	9	461	98 825	26	481	794	92 538	104 111	203 733	8 017	1 410	1 604	11 118	...
8	555 126	13 085	18 831	9	462	98 829	26	479	792	92 700	103 890	203 819	8 027	1 405	1 605	11 167	...

交通事故件数及び死傷者数

資料：県警察本部交通企画課
826-0110

(単位：人・件)

	死傷者			事故件数										1) 飲酒事故件数
	総数	死者	負傷者	総数	酒酔い	最高速度違反	信号無視	右左折違反	追越し違反	前方不注意	その他	(うち)無免許運転		
平成 28 年	2 489	42	2 447	2 193	2	3	66	136	33	525	1 428	12	25	
29	2 029	29	2 000	1 790	-	4	55	87	21	406	1 199	3	15	
30	1 820	29	1 791	1 613	3	4	64	92	21	351	1 078	5	23	
令和 元	1 733	33	1 700	1 556	1	1	57	80	25	352	1 040	6	15	
2	1 416	34	1 382	1 263	1	4	51	93	18	242	854	4	18	
令和 3 . 4	93	2	91	83	-	-	6	3	-	8	66	-	-	
5	81	-	81	70	-	-	1	4	1	14	50	-	1	
6	69	1	68	63	-	-	4	2	1	9	47	-	-	
7	89	2	87	83	-	-	3	6	3	11	60	1	1	
8	93	-	93	86	-	-	4	5	-	10	67	-	-	
9	72	3	69	67	-	-	4	4	-	7	52	-	-	

(注) 1) は、事故発生の第一原因のみでなく、原付以上のすべての酒気帯び運転を含む。
ただし、事故件数は物損事故を除く。

貨物輸送

(単位：旅客=人 / 貨物=船舶 t、航空 kg)

3) 航 空		貨 物				
		船 舶 (高 知 港)		4) 航 空		
乗 客	降 客	移 輸 出	移 輸 入	発 送	到 着	
640 412	705 256	2 838 037	1 835 602	2 861 230	682 687	平成 28 年
734 233	740 884	2 855 995	1 750 362	2 550 287	633 394	29
699 490	758 246	3 059 297	1 710 574	2 524 157	700 694	30
825 132	827 633	2 806 711	1 613 711	2 339 262	634 765	令和 元
351 651	351 518	2 645 476	1 706 434	1 553 144	399 008	2
12 209	12 432	299 002	153 144	68 691	22 055	令和 3 . 2
27 426	27 132	248 802	112 262	117 282	26 143	3
22 895	24 884	263 115	149 192	136 611	25 710	4
21 195	18 459	239 625	114 982	127 162	43 024	5
16 833	16 975	104 528	27 534	6
27 105	28 375	99 263	34 517	7
30 374	28 905	112 108	29 489	8
21 269	20 605	118 079	31 427	9

(高速バス、空港連絡バスは除く。) 3) 旅客には通過客・国際線を含まない。H28.2から運賃無料の幼児を含む。 4) 貨物には郵便物を含まない。

高知県統計協会特別会員募集のご案内

高知県統計協会では、特別会員制度を設けております。ご入会いただいた会員には、下記区分により各種統計資料を無償配布するとともに、統計資料に関する優良図書をお送りいたします。

1 配布資料

(1) A会員

刊行物名	発行時期	収録内容
統計高知	毎月 (年間12回)	最新の県内主要データ、最新の各種統計調査結果報告書を収録 高知県の主要指標、高知県推計人口及び人口動態、高知市消費者物価指数 高知県金融経済概況、鉱工業生産指数の動向、毎月勤労統計調査地方調査、 高知県の主要統計
高知県統計書	毎年	各分野にわたる統計データを収録した総合統計書 土地、気象、人口、労働、事業所、農業、林業、水産業、製造業及び鉱業、 建設及び住居、電気、ガス及び水道、運輸及び通信、商業、貿易及び観光、通貨及び金融、 家計及び物価、賃金、社会保障、県民経済計算及び生産指数、国税及び地方財政、 公務員及び選挙、教育、文化及び宗教、医療及び衛生、警察及び司法、 災害、事故及び公害
県勢の主要指標	毎年	各分野における都道府県別の順位と、高知県内市町村別の主要データを収録 自然環境、人口・世帯、経済基盤、財政、学校教育、社会教育・文化・スポーツ、労働、 家計、居住環境、社会保障、健康・医療、安全
高知県のすがた	毎年	地図・グラフ・主要統計表で県勢を見やすく表したパンフレット
高知市消費者物価指数年報	毎年	物価の変動を時系列で測定し、収録
毎月勤労統計調査地方調査年報	毎年	前年における高知県の雇用、賃金、労働時間の変動状況を収録
高知県の工業	経済センサス 実施年の 翌年を除く 毎年	工業統計調査結果を収録 事業者数、従業者数、製造品出荷額等
高知県の漁業	5年毎	漁業センサスの結果

(2) B会員には「統計高知」のみを配布します。

2 会費

年額 A会員 17,000円

B会員 8,000円

※どちらも郵送料込みの金額です。(毎年4月1日から翌年の3月31日まで)

【お問い合わせ先】

〒780-8528 高知市丸ノ内1丁目3-30

(四国森林管理局2階)

高知県総務部統計分析課内

高知県統計協会 担当 島田、石川

TEL 088-823-9344

FAX 088-823-9257

令和3年度の統計刊行物一覧表

刊行物名	収録内容	周期	刊行時期	担当
統計高知	最新の県内主要データ、最新の各種統計調査結果報告を掲載	月	毎月20日	統計普及
県民経済計算報告書	平成30年度の県経済を生産・分配・支出の3面から把握し、規模や構造を明らかにする	年	令和3年5月	統計分析第二
高知県の工業	令和2年工業統計調査結果（令和元年実績）及び高知県工業統計補完調査結果	年	令和3年7月	経済統計
毎月勤労統計調査地方調査年報	令和2年の雇用・給与・労働時間の毎月の変動及び年平均の結果を掲載	年	令和3年9月	統計分析第一
高知県の農林業	2020年農林業センサス結果	年	令和3年12月	経済統計
高知県統計書	各分野にわたる統計データを収録した総合統計書	年	令和3年12月	統計普及
高知県のすがた	地図・グラフ・主要統計表で県勢を見やすく表したパンフレット	年	令和4年3月	統計普及
県勢の主要指標	都道府県・県内市町村の主要データに順位を付して収録	年	令和4年3月	統計分析第二
高知市消費者物価指数年報	令和3年平均の高知市消費者物価指数	年	令和4年3月	経済統計

2022年版 高知家手帳 好評発売中

購入は お早めに！

販売価格

- ポケット版 (9×14.5cm) 550円
- デスク版 (13×21cm) 800円

2022年版の表紙の色は黄色とブルーのリバーシブル!!♪
防災や市町村の情報も満載!!
知りたい。記録したい。使いたい。便利な一冊です!!

・七 曜 表

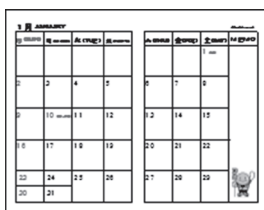

月間行事予定表

・ 行 事 予 定 表



週間行事予定表

・ 郷 土 の お も な 行 事

・ 資 料 編

資 料：高知県の位置から市町村別主要統計まで各種統計をすぐに利用可能
(全国からみた高知県、市町村要覧等)

官 公 庁：各課の電話番号、県内主要団体・機関や中央主要官庁の住所を記載
(高知県組織機構一覧、中央官庁一覧、都道府県庁等)

生 活：急な文書作成もこれさえあれば大丈夫
(家庭の儀式、書簡用語等)

便 覧：各種の便利な便覧等を多数掲載
(国内郵便料金表、印紙税額一覧表、防災情報)

そ の 他：日の出日の入り、災害伝言サービス、救急告示病院・診療所一覧

お求めは、次の書店やコンビニ等でも購入できます。

- ローソン(一部店舗) ○県内ファミリーマート(一部店舗を除く) ○県内TSUTAYA全店
- 県内サニーマート(一部店舗を除く) ○宮脇書店(イオン高知旭町店、高須店、新中土佐店、
フジグラン野市店、フジグラン葛島店、フジグラン高知店、フジグラン四万十店) ○高知蔦屋書店
- 未来屋書店 ○官報販売所 ○金高堂 ○内田文昌堂 ○てんこす ○大学生協(永国寺ショップ)
- とさ屋 ○県庁生協(本庁・西庁・安芸・吾川・高岡・中村 各支部) ○とまと書房(天王店・佐川店)
- 明屋書店(四万十川店・宿毛店) ○室戸ジオカフェジオショップ ○道の駅「よって西土佐」
- ORABO 森文具店 ○高知県アンテナショップ「まるごと高知」(東京銀座)