

統計高知

統計インフォメーション

- ◆ 高知県の「丑（うし）年生まれ」と「新成人」の人口
ー 丑（うし）年生まれは58,609人、新成人は5,422人ー



リョーマ
Ryoma Holiday の休日

～自然 & 体験キャンペーン～

高知県総務部統計分析課
高知県統計協会



統計調査
にご理解
ご協力を。

目 次

統計資料

- 高知県の主要指標 2
- 高知県推計人口及び人口動態
 - ・令和2年12月1日現在の結果概要 4
 - 〈統計表一覧〉男女別、年齢別・割合(3区分)、世帯数 6
 - 男女別、年齢別(5歳階級) 8
 - 自然動態、社会動態 13
- 高知県金融経済概況〈令和3年1月公表〉 14
- 高知市消費者物価指数〈令和2年11月分〉 18
- 鉱工業生産指数の動向〈令和2年10月〉 26
- 毎月勤労統計調査地方調査〈令和2年10月分(速報)〉 30
- 毎月勤労統計調査地方調査〈令和2年9月分(確報)〉－抜粋－ 45

高知県の主要統計 46

統計インフォメーション

- 高知県の「丑(うし)年生まれ」と「新成人」の人口 52
- －丑(うし)年生まれは58,609人、新成人は5,422人－

その他

- 高知県統計協会特別会員募集のご案内 54
- 令和2年度の統計刊行物一覧表 55

＜利用者のために＞

- | | |
|--|--|
| <p>1 統計表によっては、端数処理の関係で総計と内訳の合計が一致しない場合があります。</p> <p>2 特に注意書きのない限り、統計表の「年」は暦年(1月～12月)、「年度」は会計年度(4月～翌年3月)を示します。</p> <p>3 人口については、平成27年国勢調査(平成27年10月1日現在)結果をもとにした各月1日現在の推計人口を掲載しています。</p> | <p>4 表中の符号は、つぎのとおりです。</p> <p>「△」…減少またはマイナス数値</p> <p>「0」…単位未満(表章単位に満たないもの)</p> <p>「－」…皆無(該当数値がないもの)</p> <p>「…」…不詳(数値が得られないもの)</p> <p>「x」…数値が秘匿されているもの</p> <p>「p」…暫定数値・速報数値</p> <p>「r」…訂正数値・確定数値</p> |
|--|--|

高 知 県 の

	人 口						世 帯 数
	総 数	男	女	15歳未満	15～64歳	65歳以上	
	人	人	人	人	人	人	世帯
平成 27 年(度)	* 728 276	* 342 672	* 385 604	* 84 728	* 404 527	* 239 021	* 319 011
28	720 907	339 274	381 633	82 865	396 254	241 788	318 939
29	713 465	335 998	377 467	81 058	388 503	243 904	318 753
30	705 880	332 650	373 230	79 454	381 483	244 943	318 488
令和 元	697 674	328 988	368 686	77 730	374 616	245 328	318 030
令和 元 . 12	696 725	328 577	368 148	77 463	373 860	245 402	317 881
令和 2 . 1	696 293	328 381	367 912	77 330	373 390	245 573	317 663
2	695 405	327 966	367 439	77 181	372 656	245 568	317 344
3	694 794	327 695	367 099	77 101	372 105	245 588	317 056
4	691 989	326 206	365 783	76 812	369 507	245 670	316 577
5	691 990	326 330	365 660	76 756	369 529	245 705	317 845
6	691 602	326 169	365 433	76 583	369 266	245 753	317 795
7	691 080	325 948	365 132	76 445	368 964	245 671	317 862
8	690 668	325 857	364 811	76 277	368 781	245 610	317 880
9	690 211	325 699	364 512	76 075	368 346	245 790	317 822
10	689 785	325 503	364 282	75 899	367 989	245 897	317 764
11	689 368	325 310	364 058	75 722	367 614	246 032	317 697
12	688 898	325 078	363 820	75 674	367 133	246 091	317 579
備 考	年の時系列は各年10月1日現在、月の時系列は各月1日現在の推計値(平成27年国勢調査確定値基準)。 但し、* が付与されている数値は、国勢調査の結果。						
資 料 出 所	高 知 県 統 計 分 析 課						
関 連 ペ ー ジ	4～13						

	物 価	賃 金 ・ 労 働				有 効 求 職 率 人 倍 率	就 職 率	
		2) 消費者物価 指数(高知市)	調査産業計 平均賃金	3) 賃金指数				3) 調査産業計 雇用指数
				名 目	実 質			
		円				倍	%	
平成 27 年(度)	100.0	300 281	100.0	100.0	100.0	0.98	35.9	
28	99.9	294 241	98.1	98.2	102.0	1.13	37.3	
29	100.5	301 653	100.4	99.6	104.2	1.20	36.9	
30	101.0	268 851	89.5	88.3	105.8	1.27	37.5	
令和 元	101.5	272 488	90.8	88.9	106.7	1.27	36.0	
令和 元 . 12	101.9	468 096	156.0	151.9	106.5	1.27	38.6	
令和 2 . 1	101.5	247 306	82.4	80.6	106.2	1.24	24.4	
2	101.3	226 797	75.6	74.1	106.1	1.19	28.8	
3	101.3	233 617	77.9	76.4	105.0	1.18	54.1	
4	101.0	234 572	78.2	76.9	105.9	1.07	31.4	
5	101.0	231 452	77.1	75.8	104.6	0.95	33.3	
6	101.0	390 100	130.0	128.1	105.9	0.92	33.1	
7	101.7	269 095	89.7	87.8	108.0	0.93	26.4	
8	102.0	232 468	77.5	75.7	108.2	0.92	30.8	
9	101.7	r)232 483	r)77.5	r)75.8	r)107.2	0.93	33.3	
10	101.5	p)231 934	p)77.3	p)75.9	p)106.5	0.99	33.9	
11	101.2	0.97	34.9	
12	
備 考	総合指数	「毎月勤労統計調査」(事業所規模5人以上)			季節調整値 (年度平均は実数)			
資 料 出 所	総務省統計局	高知県統計分析課			高知労働局 職業安定課			
関 連 ペ ー ジ	18～25	30～45			46			

主 要 指 標

指数：1)、2)、3) 平成27年=100

商 業				電 力 需 要	国内銀行の預貸金合計		
1) 鉱工業生産指数			大型小売店 販売状況		高圧・低圧 総 計	預 金 残 高	
総 合	鉱 業	製 造 工 業		百 万 円			
100.0	100.0	100.0	71 971	…	2 590 566	1 515 326	平成 27 年(度)
100.9	94.5	101.1	71 527	4 288 586	2 628 211	1 528 837	28
104.2	95.7	104.4	70 599	4 352 507	2 689 032	1 524 488	29
103.1	97.2	103.3	70 779	4 144 156	2 705 262	1 560 793	30
99.8	94.1	99.9	69 738	4 041 826	2 717 143	1 575 053	令和 元
96.7	99.0	96.5	7 636	327 898	2 714 199	1 546 008	令和 元 . 12
99.7	82.4	100.1	5 837	391 748	2 674 882	1 544 683	令和 2 . 1
98.8	96.5	98.9	5 265	345 993	2 727 444	1 560 429	2
91.6	100.2	91.5	5 924	340 429	2 717 143	1 575 053	3
99.1	94.2	99.2	5 037	306 359	2 778 293	1 584 544	4
84.7	66.8	85.2	5 686	298 663	2 913 549	1 632 401	5
86.3	94.2	86.2	6 125	296 684	2 946 341	1 639 807	6
92.6	79.1	92.9	6 294	333 330	2 928 522	1 642 953	7
83.7	89.3	84.3	6 408	390 138	2 941 552	1 638 453	8
94.5	81.2	94.8	6 027	355 546	2 914 125	1 631 968	9
97.3	104.0	96.9	5 923	…	2 928 558	1 635 511	10
…	…	…	6 090	…	2 951 339	1 634 943	11
…	…	…	…	…	…	…	12

季節調整済指数(年平均は原指数)		四国電力のデータが公表されなくなった為変更	年別は年度末(3月末)残高 国内銀行=都銀・地銀・信託・第2地方銀行協会加盟行	備 考
高 知 県 統 計 分 析 課	四国経済産業局	資源エネルギー庁	日本銀行 高知支店	資 料 出 所
26~29	47	47	48	関 連 ペ ー ジ

青果物の卸売数量及び価格				自 動 車 保有台数	交 通 事 故				
野 菜 計		果 実 計			総 数	件 数	死 傷 者		
数 量	価 格	数 量	価 格	総 数			死 者	負 傷 者	
t	1kg当たり円	t	1kg当たり円	台	件	人	人	人	平成 27 年(度)
37 486	267	15 085	378	560 414	2 391	2 762	30	2 732	28
36 083	283	14 907	398	561 611	2 193	2 489	42	2 447	29
36 793	271	14 030	402	562 696	1 790	2 029	29	2 000	30
35 246	264	12 788	404	562 916	1 613	1 820	29	1 791	令和 元
34 905	250	12 212	389	551 289	1 556	1 733	33	1 700	
3 017	268	1 471	409	556 547	162	171	1	170	令和 元 . 12
2 387	267	959	341	556 236	114	128	4	124	令和 2 . 1
2 727	241	1 331	325	556 209	118	132	1	131	2
3 000	246	1 137	318	551 280	112	126	2	124	3
3 152	280	818	425	551 964	79	83	3	80	4
3 276	263	708	439	552 039	82	89	4	85	5
3 022	282	728	466	552 933	93	104	2	102	6
2 617	344	730	541	553 766	97	116	2	114	7
2 718	331	752	555	554 144	117	137	4	133	8
3 029	272	691	476	555 128	94	99	4	95	9
3 422	261	985	431	555 337	127	139	3	136	10
3 157	235	968	360	555 832	114	133	2	131	11
…	…	…	…	…	116	130	3	127	12

高知市中央卸売市場	年は年度末台数	備 考
高知市卸売市場 市場課	高知運輸支局	高知県警察本部交通企画課
50	51	51
		関 連 ペ ー ジ

高知県の推計人口 月報 (令和2年12月1日現在)

<人口>

	688,898 人	(男 325,078 人、女 363,820 人)
・前月差	△ 470 人	(男 △ 232 人、女 △ 238 人)
・前年同月差	△ 7,827 人	(男 △ 3,499 人、女 △ 4,328 人)

令和2年11月中の人口動態は470人の減少

○自然増減(出生と死亡の差)

11月中の出生数から死亡数を引いた自然増減は、523人の減少となった。

	出生数	死亡数	自然増減
男	187	456	△ 269
女	182	436	△ 254
総数	369	892	△ 523

自然増減の推移(人)

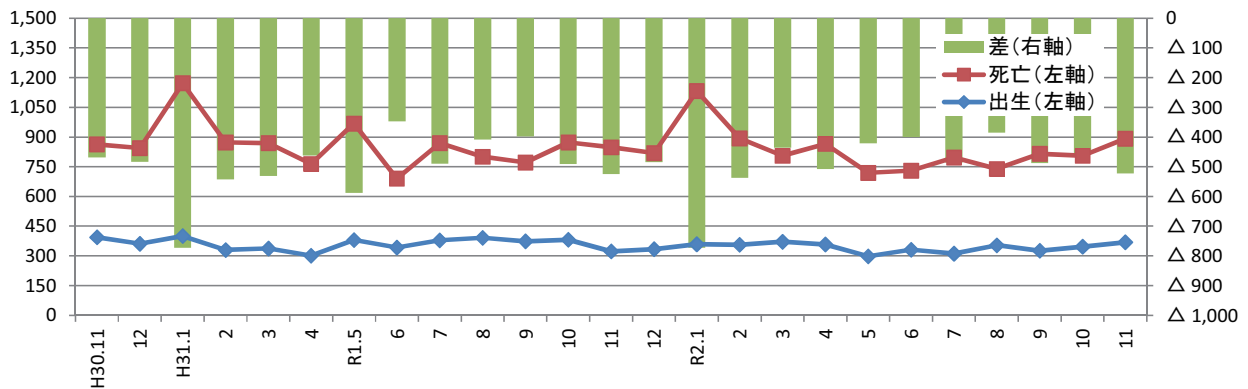

○社会増減(転入と転出の差)

11月中の転入から転出を引いた社会増減は、53人の増加となった。

転入 ①=②+③	転入		転出 ④=⑤+⑥	転出		社会増減 ⑦=①-④	うち「転入者-転出者」 ⑧=②-⑤
	転入者 ②	記載その他 ③		転出者 ⑤	削除その他 ⑥		
1,157 人	1,145 人	12 人	1,104 人	1,061 人	43 人	53	84

※転入及び転出には、県外だけでなく県内市町村間の移動も含む。

[うち、男:37人
女:16人]

社会増減(⑧転入者-転出者)の推移(人)

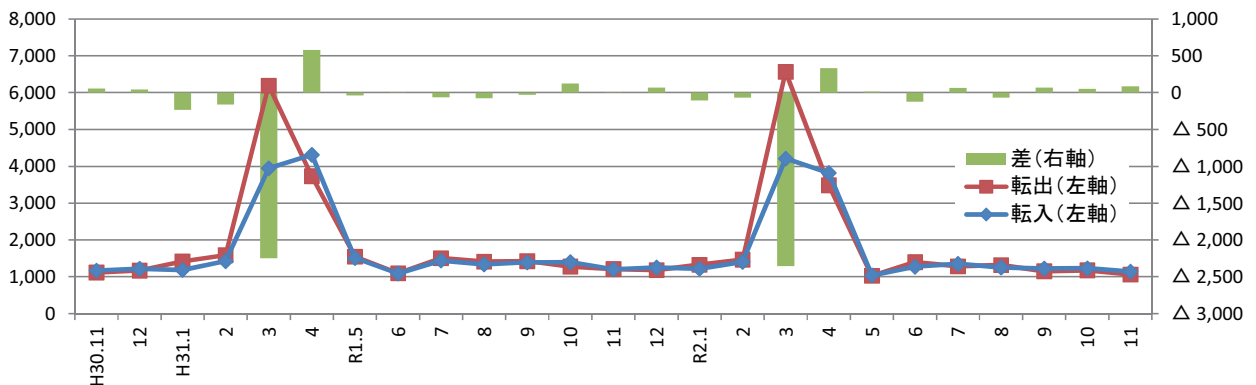

〈参考：高知県の推計人口及び世帯数の推移〉

単位：人、世帯

年 月	総 数	男	女	世帯数
平成 20年	782,626	368,095	414,531	—
21年	776,277	365,108	411,169	—
22年	* 764,456 *	359,134 *	405,322 *	321,909
23年	756,390	355,136	401,254	322,052
24年	749,460	351,885	397,575	321,195
25年	742,481	348,861	393,620	320,444
26年	735,125	345,559	389,566	319,555
27年	* 728,276 *	342,672 *	385,604 *	319,011
28年	720,907	339,274	381,633	318,939
29年	713,465	335,998	377,467	318,753
30年	705,880	332,650	373,230	318,488
令和 元年	697,674	328,988	368,686	318,030
2年	689,785	325,503	364,282	317,764
平成30年 12月	704,990	332,311	372,679	318,346
平成31年 1月	704,546	332,132	372,414	318,198
2月	703,534	331,616	371,918	317,841
3月	702,827	331,357	371,470	317,531
4月	700,059	329,929	370,130	316,926
令和元年 5月	700,154	330,125	370,029	318,265
6月	699,522	329,896	369,626	318,264
7月	699,161	329,691	369,470	318,199
8月	698,617	329,461	369,156	318,215
9月	698,121	329,227	368,894	318,004
10月	697,674	328,988	368,686	318,030
11月	697,277	328,863	368,414	318,076
12月	696,725	328,577	368,148	317,881
令和2年 1月	696,293	328,381	367,912	317,663
2月	695,405	327,966	367,439	317,344
3月	694,794	327,695	367,099	317,056
4月	691,989	326,206	365,783	316,577
5月	691,990	326,330	365,660	317,845
6月	691,602	326,169	365,433	317,795
7月	691,080	325,948	365,132	317,862
8月	690,668	325,857	364,811	317,880
9月	690,211	325,699	364,512	317,822
10月	689,785	325,503	364,282	317,764
11月	689,368	325,310	364,058	317,697
12月	688,898	325,078	363,820	317,579

(注1) *が付与された数値は国勢調査の結果です。年の時系列は各年10月1日現在(18～21年は10月31日現在)、月の時系列は各月1日現在の推計値です。

(注2) 平成18年から平成21年までの人口は住民基本台帳人口による調査結果です。

(注3) 人口及び世帯数は、国勢調査結果(平成22年11月から平成27年9月までは平成22年確定値、平成27年11月以降は平成27年確定値)を基礎とし、これに毎月の住民基本台帳等の増減数を加算した推計値です。

<年齢別(3区分)人口>

単位:人

	総数	男	女	15歳未満			15～64歳			65歳以上		
				総数	男	女	総数	男	女	総数	男	女
県計	688,898	325,078	363,820	75,674	38,760	36,914	367,133	182,934	184,199	246,091	103,384	142,707
市計	569,192	268,229	300,963	64,769	33,135	31,634	312,958	155,104	157,854	191,465	79,990	111,475
郡計	119,706	56,849	62,857	10,905	5,625	5,280	54,175	27,830	26,345	54,626	23,394	31,232
高知市	326,238	151,999	174,239	38,838	19,860	18,978	188,633	91,464	97,169	98,767	40,675	58,092
室戸市	11,641	5,578	6,063	826	424	402	4,699	2,505	2,194	6,116	2,649	3,467
安芸市	16,125	7,707	8,418	1,497	763	734	7,866	4,044	3,822	6,762	2,900	3,862
南国市	46,665	22,112	24,553	5,727	2,921	2,806	25,895	12,867	13,028	15,043	6,324	8,719
土佐市	25,640	12,482	13,158	2,796	1,488	1,308	13,263	6,887	6,376	9,581	4,107	5,474
須崎市	20,562	10,102	10,460	1,906	961	945	10,200	5,492	4,708	8,456	3,649	4,807
宿毛市	19,157	8,881	10,276	2,067	1,022	1,045	9,418	4,681	4,737	7,672	3,178	4,494
土佐清水市	12,003	5,588	6,415	852	430	422	4,879	2,398	2,481	6,272	2,760	3,512
四万十市	32,648	15,397	17,251	3,674	1,869	1,805	16,765	8,385	8,380	12,209	5,143	7,066
香南市	32,097	15,518	16,579	3,960	2,053	1,907	17,670	9,031	8,639	10,467	4,434	6,033
香美市	26,416	12,865	13,551	2,626	1,344	1,282	13,670	7,350	6,320	10,120	4,171	5,949
安芸郡	15,600	7,409	8,191	1,400	713	687	7,153	3,761	3,392	7,047	2,935	4,112
東洋町	2,147	1,068	1,079	138	68	70	911	513	398	1,098	487	611
奈半利町	3,050	1,402	1,648	255	139	116	1,330	669	661	1,465	594	871
田野町	2,508	1,175	1,333	237	109	128	1,184	617	567	1,087	449	638
安田町	2,396	1,152	1,244	208	112	96	1,073	565	508	1,115	475	640
北川村	1,137	543	594	98	51	47	523	274	249	516	218	298
馬路村	716	356	360	80	36	44	342	190	152	294	130	164
芸西村	3,646	1,713	1,933	384	198	186	1,790	933	857	1,472	582	890
長岡郡	6,504	3,084	3,420	465	233	232	2,608	1,428	1,180	3,431	1,423	2,008
本山町	3,365	1,585	1,780	294	138	156	1,505	807	698	1,566	640	926
大豊町	3,139	1,499	1,640	171	95	76	1,103	621	482	1,865	783	1,082
土佐郡	4,064	1,959	2,105	404	212	192	1,765	932	833	1,895	815	1,080
土佐町	3,704	1,779	1,925	358	188	170	1,606	845	761	1,740	746	994
大川村	360	180	180	46	24	22	159	87	72	155	69	86
吾川郡	25,450	12,126	13,324	2,312	1,224	1,088	12,079	6,080	5,999	11,059	4,822	6,237
いの町	20,791	9,870	10,921	1,992	1,041	951	10,390	5,155	5,235	8,409	3,674	4,735
仁淀川町	4,659	2,256	2,403	320	183	137	1,689	925	764	2,650	1,148	1,502
高岡郡	52,232	24,594	27,638	5,041	2,566	2,475	23,525	11,897	11,628	23,666	10,131	13,535
中土佐町	5,926	2,722	3,204	512	237	275	2,517	1,242	1,275	2,897	1,243	1,654
佐川町	12,197	5,720	6,477	1,336	674	662	5,799	2,860	2,939	5,062	2,186	2,876
越知町	5,151	2,362	2,789	401	203	198	2,241	1,136	1,105	2,509	1,023	1,486
禰原町	3,346	1,634	1,712	331	162	169	1,496	797	699	1,519	675	844
日高村	4,742	2,222	2,520	442	239	203	2,223	1,098	1,125	2,077	885	1,192
津野町	5,240	2,480	2,760	538	278	260	2,306	1,166	1,140	2,396	1,036	1,360
四万十町	15,630	7,454	8,176	1,481	773	708	6,943	3,598	3,345	7,206	3,083	4,123
幡多郡	15,856	7,677	8,179	1,283	677	606	7,045	3,732	3,313	7,528	3,268	4,260
大月町	4,336	2,112	2,224	292	149	143	1,873	985	888	2,171	978	1,193
三原村	1,391	669	722	99	59	40	610	338	272	682	272	410
黒潮町	10,129	4,896	5,233	892	469	423	4,562	2,409	2,153	4,675	2,018	2,657

※推計人口は、平成27年国勢調査結果を基礎数値とし、住民基本台帳ネットワークシステムの人口(速報値)を使用して計算しています。

<年齢別(3区分)人口割合>

単位:% 単位:世帯

	15歳未満			15～64歳			65歳以上			推計世帯数
	総数	男	女	総数	男	女	総数	男	女	
県計	11.0	11.9	10.1	53.3	56.3	50.6	35.7	31.8	39.2	317,579
市計	11.4	12.4	10.5	55.0	57.8	52.4	33.6	29.8	37.0	262,868
郡計	9.1	9.9	8.4	45.3	49.0	41.9	45.6	41.2	49.7	54,711
高知市	11.9	13.1	10.9	57.8	60.2	55.8	30.3	26.8	33.3	155,150
室戸市	7.1	7.6	6.6	40.4	44.9	36.2	52.5	47.5	57.2	5,945
安芸市	9.3	9.9	8.7	48.8	52.5	45.4	41.9	37.6	45.9	7,230
南国市	12.3	13.2	11.4	55.5	58.2	53.1	32.2	28.6	35.5	19,833
土佐市	10.9	11.9	9.9	51.7	55.2	48.5	37.4	32.9	41.6	10,506
須崎市	9.3	9.5	9.0	49.6	54.4	45.0	41.1	36.1	46.0	8,780
宿毛市	10.8	11.5	10.2	49.2	52.7	46.1	40.0	35.8	43.7	8,761
土佐清水市	7.1	7.7	6.6	40.6	42.9	38.7	52.3	49.4	54.7	6,114
四万十市	11.3	12.1	10.5	51.4	54.5	48.6	37.4	33.4	41.0	14,979
香南市	12.3	13.2	11.5	55.1	58.2	52.1	32.6	28.6	36.4	13,488
香美市	9.9	10.4	9.5	51.7	57.1	46.6	38.3	32.4	43.9	12,082
安芸郡	9.0	9.6	8.4	45.9	50.8	41.4	45.2	39.6	50.2	7,325
東洋町	6.4	6.4	6.5	42.4	48.0	36.9	51.1	45.6	56.6	1,246
奈半利町	8.4	9.9	7.0	43.6	47.7	40.1	48.0	42.4	52.9	1,398
田野町	9.4	9.3	9.6	47.2	52.5	42.5	43.3	38.2	47.9	1,173
安田町	8.7	9.7	7.7	44.8	49.0	40.8	46.5	41.2	51.4	1,113
北川村	8.6	9.4	7.9	46.0	50.5	41.9	45.4	40.1	50.2	543
馬路村	11.2	10.1	12.2	47.8	53.4	42.2	41.1	36.5	45.6	358
芸西村	10.5	11.6	9.6	49.1	54.5	44.3	40.4	34.0	46.0	1,494
長岡郡	7.1	7.6	6.8	40.1	46.3	34.5	52.8	46.1	58.7	3,361
本山町	8.7	8.7	8.8	44.7	50.9	39.2	46.5	40.4	52.0	1,714
大豊町	5.4	6.3	4.6	35.1	41.4	29.4	59.4	52.2	66.0	1,647
土佐郡	9.9	10.8	9.1	43.4	47.6	39.6	46.6	41.6	51.3	1,842
土佐町	9.7	10.6	8.8	43.4	47.5	39.5	47.0	41.9	51.6	1,639
大川村	12.8	13.3	12.2	44.2	48.3	40.0	43.1	38.3	47.8	203
吾川郡	9.1	10.1	8.2	47.5	50.1	45.0	43.5	39.8	46.8	11,374
いの町	9.6	10.5	8.7	50.0	52.2	47.9	40.4	37.2	43.4	8,908
仁淀川町	6.9	8.1	5.7	36.3	41.0	31.8	56.9	50.9	62.5	2,466
高岡郡	9.7	10.4	9.0	45.0	48.4	42.1	45.3	41.2	49.0	23,198
中土佐町	8.6	8.7	8.6	42.5	45.6	39.8	48.9	45.7	51.6	2,736
佐川町	11.0	11.8	10.2	47.5	50.0	45.4	41.5	38.2	44.4	5,159
越知町	7.8	8.6	7.1	43.5	48.1	39.6	48.7	43.3	53.3	2,368
橋原町	9.9	9.9	9.9	44.7	48.8	40.8	45.4	41.3	49.3	1,533
日高村	9.3	10.8	8.1	46.9	49.4	44.6	43.8	39.8	47.3	1,995
津野町	10.3	11.2	9.4	44.0	47.0	41.3	45.7	41.8	49.3	2,245
四万十町	9.5	10.4	8.7	44.4	48.3	40.9	46.1	41.4	50.4	7,162
幡多郡	8.1	8.8	7.4	44.4	48.6	40.5	47.5	42.6	52.1	7,611
大月町	6.7	7.1	6.4	43.2	46.6	39.9	50.1	46.3	53.6	2,190
三原村	7.1	8.8	5.5	43.9	50.5	37.7	49.0	40.7	56.8	687
黒潮町	8.8	9.6	8.1	45.0	49.2	41.1	46.2	41.2	50.8	4,734

※世帯数は、平成27年国勢調査結果を基礎数値とし、各市町村の住民基本台帳システムによる数値から計算しています。
 ※年齢(3区分)別割合の合計は、各区分の割合を算出するにあたり、小数第2位を四捨五入していることから、必ずしも100%とはなりません。

<年齢別(5歳階級)人口>

	0 ~ 4 歳			5 ~ 9 歳			10 ~ 14 歳			15 ~ 19 歳		
	総数	男	女	総数	男	女	総数	男	女	総数	男	女
県計	21,879	11,151	10,728	25,704	13,091	12,613	28,091	14,518	13,573	30,050	15,576	14,474
市計	18,875	9,603	9,272	21,971	11,182	10,789	23,923	12,350	11,573	26,480	13,738	12,742
郡計	3,004	1,548	1,456	3,733	1,909	1,824	4,168	2,168	2,000	3,570	1,838	1,732
高知市	11,423	5,809	5,614	13,188	6,704	6,484	14,227	7,347	6,880	15,801	7,836	7,965
室戸市	212	105	107	278	145	133	336	174	162	184	113	71
安芸市	374	194	180	496	247	249	627	322	305	508	275	233
南国市	1,759	872	887	1,939	998	941	2,029	1,051	978	2,500	1,365	1,135
土佐市	834	446	388	928	475	453	1,034	567	467	1,178	662	516
須崎市	487	235	252	618	297	321	801	429	372	1,078	630	448
宿毛市	560	279	281	705	359	346	802	384	418	566	279	287
土佐清水市	196	92	104	288	157	131	368	181	187	221	103	118
四万十市	1,135	567	568	1,233	639	594	1,306	663	643	1,289	621	668
香南市	1,146	596	550	1,377	706	671	1,437	751	686	1,582	853	729
香美市	749	408	341	921	455	466	956	481	475	1,573	1,001	572
安芸郡	404	217	187	497	247	250	499	249	250	385	200	185
東洋町	39	24	15	35	14	21	64	30	34	37	26	11
奈半利町	80	37	43	84	48	36	91	54	37	83	33	50
田野町	79	37	42	92	38	54	66	34	32	53	27	26
安田町	66	38	28	83	51	32	59	23	36	48	25	23
北川村	20	14	6	33	14	19	45	23	22	39	20	19
馬路村	17	9	8	28	11	17	35	16	19	0	6	△ 6
芸西村	103	58	45	142	71	71	139	69	70	125	63	62
長岡郡	132	62	70	177	88	89	156	83	73	132	59	73
本山町	82	36	46	114	51	63	98	51	47	96	44	52
大豊町	50	26	24	63	37	26	58	32	26	36	15	21
土佐郡	123	65	58	145	75	70	136	72	64	110	57	53
土佐町	107	58	49	135	69	66	116	61	55	102	53	49
大川村	16	7	9	10	6	4	20	11	9	8	4	4
吾川郡	666	350	316	743	403	340	903	471	432	828	443	385
いの町	567	290	277	634	340	294	791	411	380	753	400	353
仁淀川町	99	60	39	109	63	46	112	60	52	75	43	32
高岡郡	1,335	683	652	1,743	870	873	1,963	1,013	950	1,755	870	885
中土佐町	120	60	60	179	83	96	213	94	119	149	63	86
佐川町	321	158	163	470	242	228	545	274	271	540	267	273
越知町	108	58	50	125	59	66	168	86	82	149	73	76
禰原町	99	47	52	120	55	65	112	60	52	149	90	59
日高村	135	76	59	146	80	66	161	83	78	207	103	104
津野町	127	66	61	191	96	95	220	116	104	165	79	86
四万十町	425	218	207	512	255	257	544	300	244	396	195	201
幡多郡	344	171	173	428	226	202	511	280	231	360	209	151
大月町	54	25	29	96	46	50	142	78	64	91	49	42
三原村	27	15	12	46	27	19	26	17	9	26	17	9
黒潮町	263	131	132	286	153	133	343	185	158	243	143	100

※推計人口は、平成27年国勢調査結果を基礎数値とし、住民基本台帳ネットワークシステムの人口(速報値)を使用して計算し

単位：人

20～24歳			25～29歳			30～34歳			35～39歳			
総数	男	女	総数	男	女	総数	男	女	総数	男	女	
24,944	13,119	11,825	25,079	12,881	12,198	28,544	14,193	14,351	35,665	17,698	17,967	県計
22,494	11,713	10,781	21,948	11,147	10,801	24,675	12,188	12,487	30,601	15,055	15,546	市計
2,450	1,406	1,044	3,131	1,734	1,397	3,869	2,005	1,864	5,064	2,643	2,421	郡計
14,061	6,918	7,143	13,729	6,746	6,983	15,002	7,244	7,758	18,497	8,902	9,595	高知市
112	55	57	244	146	98	337	188	149	421	237	184	室戸市
383	221	162	517	280	237	554	266	288	735	382	353	安芸市
2,159	1,158	1,001	1,897	964	933	2,137	1,037	1,100	2,536	1,230	1,306	南国市
881	456	425	909	466	443	1,077	601	476	1,381	715	666	土佐市
628	379	249	644	410	234	825	457	368	944	516	428	須崎市
358	196	162	577	292	285	668	353	315	963	478	485	宿毛市
128	62	66	231	132	99	297	147	150	439	212	227	土佐清水市
736	369	367	1,084	545	539	1,325	650	675	1,773	898	875	四万十市
1,359	779	580	1,260	695	565	1,486	747	739	1,744	909	835	香南市
1,689	1,120	569	856	471	385	967	498	469	1,168	576	592	香美市
352	218	134	486	270	216	528	294	234	674	358	316	安芸郡
45	34	11	49	33	16	51	33	18	80	47	33	東洋町
69	50	19	89	39	50	100	60	40	117	64	53	奈半利町
55	29	26	76	44	32	118	69	49	113	58	55	田野町
44	30	14	84	50	34	47	25	22	97	51	46	安田町
15	5	10	40	27	13	40	20	20	53	22	31	北川村
15	7	8	29	18	11	33	19	14	41	21	20	馬路村
109	63	46	119	59	60	139	68	71	173	95	78	芸西村
122	87	35	157	87	70	180	99	81	249	126	123	長岡郡
93	58	35	105	58	47	116	61	55	147	74	73	本山町
29	29	0	52	29	23	64	38	26	102	52	50	大豊町
75	48	27	118	65	53	130	63	67	178	98	80	土佐郡
69	46	23	99	54	45	113	52	61	159	89	70	土佐町
6	2	4	19	11	8	17	11	6	19	9	10	大川村
533	255	278	704	374	330	827	404	423	1,117	594	523	吾川郡
473	229	244	612	320	292	705	334	371	974	516	458	いの町
60	26	34	92	54	38	122	70	52	143	78	65	仁淀川町
1,057	572	485	1,257	681	576	1,788	925	863	2,232	1,134	1,098	高岡郡
101	62	39	94	41	53	163	92	71	208	104	104	中土佐町
266	141	125	302	171	131	434	202	232	569	266	303	佐川町
97	48	49	123	66	57	185	94	91	204	99	105	越知町
85	52	33	103	56	47	123	64	59	142	76	66	檮原町
136	61	75	127	70	57	138	77	61	217	114	103	日高村
84	42	42	97	64	33	158	82	76	245	120	125	津野町
288	166	122	411	213	198	587	314	273	647	355	292	四万十町
311	226	85	409	257	152	416	220	196	614	333	281	幡多郡
71	50	21	112	65	47	105	61	44	149	87	62	大月町
22	15	7	39	27	12	43	18	25	58	33	25	三原村
218	161	57	258	165	93	268	141	127	407	213	194	黒潮町

ています。

<年齢別(5歳階級)人口>

	40～44歳			45～49歳			50～54歳			55～59歳		
	総数	男	女	総数	男	女	総数	男	女	総数	男	女
県計	42,046	21,109	20,937	50,017	24,982	25,035	41,869	20,281	21,588	43,456	21,127	22,329
市計	36,236	18,074	18,162	42,992	21,380	21,612	35,579	17,141	18,438	35,795	17,326	18,469
郡計	5,810	3,035	2,775	7,025	3,602	3,423	6,290	3,140	3,150	7,661	3,801	3,860
高知市	21,912	10,680	11,232	26,403	12,936	13,467	21,854	10,353	11,501	21,300	10,261	11,039
室戸市	467	244	223	631	331	300	646	331	315	815	427	388
安芸市	872	484	388	1,102	544	558	970	481	489	1,086	575	511
南国市	3,062	1,538	1,524	3,459	1,701	1,758	2,646	1,262	1,384	2,755	1,314	1,441
土佐市	1,486	793	693	1,770	957	813	1,492	749	743	1,454	704	750
須崎市	1,010	538	472	1,239	645	594	1,175	606	569	1,229	609	620
宿毛市	1,164	602	562	1,334	670	664	1,088	526	562	1,260	590	670
土佐清水市	553	279	274	723	381	342	641	310	331	718	348	370
四万十市	2,040	1,075	965	2,360	1,189	1,171	1,915	960	955	1,950	957	993
香南市	2,163	1,080	1,083	2,363	1,198	1,165	1,925	962	963	1,836	855	981
香美市	1,507	761	746	1,608	828	780	1,227	601	626	1,392	686	706
安芸郡	737	400	337	908	455	453	801	405	396	1,082	549	533
東洋町	97	50	47	108	56	52	110	60	50	159	80	79
奈半利町	139	74	65	149	69	80	140	65	75	199	95	104
田野町	122	72	50	127	59	68	128	68	60	203	100	103
安田町	111	61	50	140	72	68	128	65	63	176	81	95
北川村	59	35	24	63	34	29	58	30	28	70	38	32
馬路村	20	12	8	47	20	27	36	17	19	59	38	21
芸西村	189	96	93	274	145	129	201	100	101	216	117	99
長岡郡	241	143	98	329	189	140	290	146	144	411	231	180
本山町	149	95	54	213	119	94	177	77	100	210	128	82
大豊町	92	48	44	116	70	46	113	69	44	201	103	98
土佐郡	195	94	101	201	108	93	206	107	99	263	145	118
土佐町	179	86	93	193	102	91	191	100	91	234	129	105
大川村	16	8	8	8	6	2	15	7	8	29	16	13
吾川郡	1,291	669	622	1,550	812	738	1,405	685	720	1,704	798	906
いの町	1,085	554	531	1,334	686	648	1,209	575	634	1,459	674	785
仁淀川町	206	115	91	216	126	90	196	110	86	245	124	121
高岡郡	2,561	1,321	1,240	3,048	1,539	1,509	2,793	1,392	1,401	3,163	1,555	1,608
中土佐町	306	159	147	358	176	182	360	185	175	337	164	173
佐川町	631	321	310	735	371	364	670	310	360	767	364	403
越知町	228	115	113	285	154	131	272	136	136	311	158	153
禰原町	149	78	71	192	98	94	147	75	72	172	93	79
日高村	246	118	128	276	139	137	272	119	153	275	139	136
津野町	259	144	115	332	163	169	258	139	119	314	142	172
四万十町	742	386	356	870	438	432	814	428	386	987	495	492
幡多郡	785	408	377	989	499	490	795	405	390	1,038	523	515
大月町	196	97	99	264	131	133	195	99	96	284	142	142
三原村	64	35	29	77	41	36	69	36	33	95	52	43
黒潮町	525	276	249	648	327	321	531	270	261	659	329	330

※推計人口は、平成27年国勢調査結果を基礎数値とし、住民基本台帳ネットワークシステムの人口(速報値)を使用して計算し

単位:人

60～64歳			65～69歳			70～74歳			75～79歳			
総数	男	女	総数	男	女	総数	男	女	総数	男	女	
45,463	21,968	23,495	52,145	25,101	27,044	62,372	29,540	32,832	44,659	19,426	25,233	県計
36,158	17,342	18,816	41,131	19,503	21,628	49,609	23,331	26,278	35,391	15,385	20,006	市計
9,305	4,626	4,679	11,014	5,598	5,416	12,763	6,209	6,554	9,268	4,041	5,227	郡計
20,074	9,588	10,486	21,767	10,179	11,588	25,973	12,052	13,921	18,564	7,955	10,609	高知市
842	433	409	1,228	572	656	1,632	762	870	1,197	525	672	室戸市
1,139	536	603	1,403	683	720	1,731	804	927	1,196	555	641	安芸市
2,744	1,298	1,446	3,249	1,579	1,670	3,907	1,892	2,015	2,710	1,149	1,561	南国市
1,635	784	851	1,976	950	1,026	2,521	1,216	1,305	1,845	798	1,047	土佐市
1,428	702	726	1,764	887	877	2,004	952	1,052	1,614	736	878	須崎市
1,440	695	745	1,744	807	937	1,987	940	1,047	1,225	541	684	宿毛市
928	424	504	1,205	624	581	1,555	735	820	1,207	567	640	土佐清水市
2,293	1,121	1,172	2,645	1,272	1,373	3,116	1,496	1,620	2,003	875	1,128	四万十市
1,952	953	999	2,169	1,009	1,160	2,795	1,340	1,455	1,982	883	1,099	香南市
1,683	808	875	1,981	941	1,040	2,388	1,142	1,246	1,848	801	1,047	香美市
1,200	612	588	1,359	670	689	1,646	770	876	1,241	520	721	安芸郡
175	94	81	225	110	115	277	134	143	210	100	110	東洋町
245	120	125	287	145	142	333	146	187	221	106	115	奈半利町
189	91	98	208	112	96	236	117	119	188	79	109	田野町
198	105	93	209	99	110	247	123	124	197	86	111	安田町
86	43	43	93	50	43	123	56	67	87	34	53	北川村
62	32	30	52	25	27	59	29	30	69	21	48	馬路村
245	127	118	285	129	156	371	165	206	269	94	175	芸西村
497	261	236	623	327	296	702	348	354	584	228	356	長岡郡
199	93	106	274	149	125	328	151	177	258	117	141	本山町
298	168	130	349	178	171	374	197	177	326	111	215	大豊町
289	147	142	339	181	158	381	185	196	279	129	150	土佐郡
267	134	133	308	163	145	350	164	186	260	122	138	土佐町
22	13	9	31	18	13	31	21	10	19	7	12	大川村
2,120	1,046	1,074	2,313	1,185	1,128	2,724	1,333	1,391	1,919	843	1,076	吾川郡
1,786	867	919	1,858	927	931	2,186	1,057	1,129	1,459	651	808	いの町
334	179	155	455	258	197	538	276	262	460	192	268	仁淀川町
3,871	1,908	1,963	4,785	2,426	2,359	5,392	2,649	2,743	3,980	1,766	2,214	高岡郡
441	196	245	575	307	268	684	335	349	497	219	278	中土佐町
885	447	438	1,068	514	554	1,205	596	609	841	398	443	佐川町
387	193	194	428	211	217	546	257	289	443	195	248	越知町
234	115	119	334	186	148	323	152	171	241	103	138	禰原町
329	158	171	437	208	229	511	259	252	380	163	217	日高村
394	191	203	478	254	224	518	270	248	396	172	224	津野町
1,201	608	593	1,465	746	719	1,605	780	825	1,182	516	666	四万十町
1,328	652	676	1,595	809	786	1,918	924	994	1,265	555	710	幡多郡
406	204	202	479	265	214	544	266	278	355	159	196	大月町
117	64	53	107	47	60	141	65	76	126	51	75	三原村
805	384	421	1,009	497	512	1,233	593	640	784	345	439	黒潮町

ています。

<年齢別(5歳階級)人口>

単位:人

	80～84歳			85歳以上		
	総数	男	女	総数	男	女
県計	35,537	14,171	21,366	51,378	15,146	36,232
市計	27,184	10,770	16,414	38,150	11,001	27,149
郡計	8,353	3,401	4,952	13,228	4,145	9,083
高知市	13,726	5,329	8,397	18,737	5,160	13,577
室戸市	955	451	504	1,104	339	765
安芸市	1,053	411	642	1,379	447	932
南国市	2,129	855	1,274	3,048	849	2,199
土佐市	1,287	543	744	1,952	600	1,352
須崎市	1,184	485	699	1,890	589	1,301
宿毛市	1,087	421	666	1,629	469	1,160
土佐清水市	982	407	575	1,323	427	896
四万十市	1,744	665	1,079	2,701	835	1,866
香南市	1,502	603	899	2,019	599	1,420
香美市	1,535	600	935	2,368	687	1,681
安芸郡	1,138	459	679	1,663	516	1,147
東洋町	160	68	92	226	75	151
奈半利町	233	87	146	391	110	281
田野町	190	56	134	265	85	180
安田町	197	90	107	265	77	188
北川村	77	36	41	136	42	94
馬路村	52	21	31	62	34	28
芸西村	229	101	128	318	93	225
長岡郡	591	232	359	931	288	643
本山町	257	96	161	449	127	322
大豊町	334	136	198	482	161	321
土佐郡	320	140	180	576	180	396
土佐町	301	131	170	521	166	355
大川村	19	9	10	55	14	41
吾川郡	1,686	702	984	2,417	759	1,658
いの町	1,218	510	708	1,688	529	1,159
仁淀川町	468	192	276	729	230	499
高岡郡	3,534	1,413	2,121	5,975	1,877	4,098
中土佐町	421	163	258	720	219	501
佐川町	759	300	459	1,189	378	811
越知町	347	147	200	745	213	532
禰原町	223	93	130	398	141	257
日高村	275	116	159	474	139	335
津野町	377	140	237	627	200	427
四万十町	1,132	454	678	1,822	587	1,235
幡多郡	1,084	455	629	1,666	525	1,141
大月町	307	131	176	486	157	329
三原村	97	35	62	211	74	137
黒潮町	680	289	391	969	294	675

※推計人口は、平成27年国勢調査結果を基礎数値とし、住民基本台帳ネットワークシステムの人口(速報値)を使用して計算しています。

<前月中の人口動態>

単位:人

	自然動態			社会動態							増減総数
	出生者数	死亡者数	自然増減数	転入者数	その他	計	転出者数	その他	計	社会増減数	
県計	369	892	△ 523	1,145	12	1,157	1,061	43	1,104	53	△ 470
市計	324	684	△ 360	969	12	981	860	32	892	89	△ 271
郡計	45	208	△ 163	176	0	176	201	11	212	△ 36	△ 199
高知市	178	375	△ 197	458	5	463	438	14	452	11	△ 186
室戸市	10	17	△ 7	19	0	19	15	1	16	3	△ 4
安芸市	7	18	△ 11	23	1	24	29	0	29	△ 5	△ 16
南国市	31	36	△ 5	113	0	113	106	3	109	4	△ 1
土佐市	23	35	△ 12	65	2	67	70	3	73	△ 6	△ 18
須崎市	5	35	△ 30	74	0	74	34	2	36	38	8
宿毛市	10	26	△ 16	19	1	20	20	0	20	0	△ 16
土佐清水市	4	21	△ 17	24	0	24	18	0	18	6	△ 11
四万十市	18	44	△ 26	36	2	38	29	1	30	8	△ 18
香南市	26	34	△ 8	88	0	88	69	3	72	16	8
香美市	12	43	△ 31	50	1	51	32	5	37	14	△ 17
安芸郡	8	30	△ 22	38	0	38	29	0	29	9	△ 13
東洋町	0	7	△ 7	6	0	6	1	0	1	5	△ 2
奈半利町	3	5	△ 2	6	0	6	8	0	8	△ 2	△ 4
田野町	1	6	△ 5	11	0	11	4	0	4	7	2
安田町	0	4	△ 4	6	0	6	4	0	4	2	△ 2
北川村	2	1	1	3	0	3	2	0	2	1	2
馬路村	1	3	△ 2	0	0	0	1	0	1	△ 1	△ 3
芸西村	1	4	△ 3	6	0	6	9	0	9	△ 3	△ 6
長岡郡	4	13	△ 9	6	0	6	15	0	15	△ 9	△ 18
本山町	2	5	△ 3	5	0	5	9	0	9	△ 4	△ 7
大豊町	2	8	△ 6	1	0	1	6	0	6	△ 5	△ 11
土佐郡	2	11	△ 9	11	0	11	2	0	2	9	0
土佐町	2	11	△ 9	11	0	11	2	0	2	9	0
大川村	0	0	0	0	0	0	0	0	0	0	0
吾川郡	11	43	△ 32	39	0	39	47	1	48	△ 9	△ 41
いの町	11	27	△ 16	32	0	32	36	0	36	△ 4	△ 20
仁淀川町	0	16	△ 16	7	0	7	11	1	12	△ 5	△ 21
高岡郡	16	71	△ 55	57	0	57	94	10	104	△ 47	△ 102
中土佐町	1	10	△ 9	4	0	4	9	7	16	△ 12	△ 21
佐川町	2	16	△ 14	14	0	14	28	0	28	△ 14	△ 28
越知町	1	9	△ 8	11	0	11	9	0	9	2	△ 6
橋原町	1	7	△ 6	5	0	5	4	0	4	1	△ 5
日高村	2	1	1	8	0	8	9	3	12	△ 4	△ 3
津野町	2	4	△ 2	9	0	9	18	0	18	△ 9	△ 11
四万十町	7	24	△ 17	6	0	6	17	0	17	△ 11	△ 28
幡多郡	4	40	△ 36	25	0	25	14	0	14	11	△ 25
大月町	0	11	△ 11	6	0	6	3	0	3	3	△ 8
三原村	1	3	△ 2	1	0	1	1	0	1	0	△ 2
黒潮町	3	26	△ 23	18	0	18	10	0	10	8	△ 15

高知県金融経済概況

【概 論】

高知県の景気は、新型コロナウイルス感染症にかかる感染再拡大の影響から一部で強い足踏み感がみられているが、全体では持ち直しの動きが続いている。

前回の概況公表時（12月中旬）以降の県内景気を見ると、個人消費は、財消費を中心に徐々に持ち直しているほか、製造業の生産も緩やかに持ち直しつつある。一方、観光では、足もとで強い足踏み感がみられている。設備投資と住宅投資は弱めの動きが続いている。公共投資は高水準で推移している。この間、労働需給面での弱さや雇用者所得への下押し圧力は続いているが、一段と悪化する動きはみられていない。

先行きについて、当面の間は、不確実性のきわめて高い状態が続くと考えられる。今後とも、新型コロナウイルス感染症の動向や、それが県内の企業収益、雇用・所得等に与える影響について、注視していく必要がある。

【各 論】

1. 需要項目別の動向

公共投資は、高水準で推移している。

発注の動きを示す公共工事請負金額をみると、20/12月は前年を下回った（20/12月前年比：▲12.8%）。

設備投資は、弱めの動きが続いている。

2020年度の設備投資額（20/12月短観）は、中期的な事業運営を展望した研究開発投資・新規出店投資の追加や、売上・収益見通しの改善に伴う維持更新投資の積み増しがみられるも、全体では、前回調査から1割程度上方修正され、概ね前年度並みの計画となっている（全産業前年度比：+1.8%）。

もっとも、こうした投資額の積み増しはごく一部の企業に限られており、多くの先では、慎重な投資スタンスに変化はみられていない。

この間、企業からみた生産設備や営業用設備の過剰感（20/12月短観）は横ばい圏内で推移している（生産・営業用設備判断D. I. <「過剰」－「不足」>、20/9月：+4→20/12月：+6）。

個人消費は、サービス消費で一段と弱い動きがみられているが、全体では財消費を中心に徐々に持ち直している。

大型小売店¹では、販売が再び増加している。家電量販店の販売動向および乗用車新車登録台数（20/12月前年比：+11.1%）は、持ち直しが続いている。コンビニエンスストアでは、若干弱めの動きがみられている。旅行取扱高は、更に弱い動きとなっている。

観光は、持ち直しの動きに強い足踏み感がみられている。

20/11月の県内の主要観光施設への入込客数（20/11月前年比：+2.0%＜速報値＞）は前年を上回ったほか、同月の主要旅館・ホテルの宿泊客数（同：▲4.1%）は、前年比のマイナス幅が縮小した。もっとも、20/12月以降は、Go Toトラベル事業の一時停止等の影響から客数の減少がみられている。

住宅投資は、弱めの動きが続いている。

20/11月の新設住宅着工戸数は、貸家を中心に前年を上回った（20/11月前年比：+24.8%）が、ウエイトの高い持家は引き続き弱めの動きとなっている。

2. 生産

製造業の生産は、業種等によるバラツキはあるが、全体では緩やかに持ち直しつつある。

機械は、弱めの動きが続いている。食料品は、スーパー・通販向け等を中心に持ち直しつつある。窯業・土石製品は、輸出向け等を中心に持ち直しの動きが続いている。パルプ・紙・紙加工品および鉄鋼は、全体としては引き続き弱めであるが、IT・自動車部品向けで持ち直しが続いている。

3. 雇用・所得

労働需給は、求人を増やす先が一部でみられているが、基調としては弱い動きが続いている。

20/11月の有効求人倍率は、前月と概ね同水準となった（20/11月：0.97倍）。

雇用者所得については、引き続き下押し圧力がかかっている。

20/10月の1人当りの現金給与総額は、前年を上回った（20/10月前年比：+0.4%＜速報値＞）。もっとも、冬季賞与については、支給水準を夏季賞与より引き下げる動きもみられている。

¹ 県内の百貨店、ショッピングセンター、スーパー等。

4. 物価

消費者物価（高知市、生鮮食品を除く総合）は、光熱・水道等が前年を下回ったため、前年比小幅のマイナスとなった（20/11月前年比：▲0.6％）。

5. 企業倒産

企業倒産は、低めの水準で推移している（20/12月：倒産件数0件＜前年4件、負債総額347百万円＞）。

6. 金融

実質預金（銀行、信金、信組）は、法人預金や個人預金の増加から、前年を上回っている（20/11月末残前年比：＋8.1％）。

貸出(同)は、企業向けや地公体向けの増加から、前年を上回っている(同:＋6.2％)。

貸出約定平均金利（銀行）は、前月を上回っている（20/11月：1.250％）。

以 上

【本文中の使用計数等の出所】

- ・ 乗用車新車登録台数：四国運輸局「自動車保有台数と販売状況速報」、主要観光施設への入込客数：高知県「月別観光施設利用実績」、新設住宅着工戸数：国土交通省「建築着工統計調査報告」、公共工事請負金額：西日本建設業保証株式会社「高知県内の公共工事動向」、有効求人倍率：厚生労働省「一般職業紹介状況」、現金給与総額：高知県「毎月勤労統計調査地方調査」、消費者物価（高知市、生鮮食品を除く総合）：総務省「消費者物価指数」、企業倒産：東京商工リサーチ「高知県企業倒産状況」。
- ・ その他の項目は、日本銀行高知支店が個別に収集したもの。
- ・ なお、利用統計は公表月によって異なる。

金融統計・経済指標(2020年11月)

1. 銀行券 (単位:百万円)

	当月中	前年同月中
発行	28,553	28,065
還収	7,403	9,416
	発行超 21,150	発行超 18,648

2. 金融機関預貸金 (単位:百万円)

	月末残高		月中増減	
		前年比(%)		前年同月増減
預金	3,958,497	8.1	20,883	27,329
実質預金	3,958,211	8.1	21,608	26,494
貸出金	1,800,227	6.2	357	7,994

	実質預金 (末残前年比、%)	貸出金 (末残前年比、%)	貸出約定平均金利 (総合、%)
2018年	0.5	1.2	1.411
2019年	1.2	0.6	1.326
2019/10~12月	1.2	0.6	1.326
2020/1~3月	0.9	1.4	1.285
4~6月	5.6	5.8	1.263
7~9月	7.2	5.9	1.255
2020/7月	6.9	6.2	1.256
8月	6.6	5.3	1.253
9月	7.2	5.9	1.255
10月	8.3	6.7	1.249
11月	8.1	6.2	1.250

3. 県内宿泊客数

	前年比(%)			
	西部	中部	東部	県全体
2018年	-7.8	-2.4	2.6	-2.5
2019年	-1.9	0.1	0.0	-0.1
2019/10~12月	-0.8	1.0	-8.6	-0.1
2020/1~3月	-22.0	-15.9	-28.0	-17.6
4~6月	-86.8	-75.2	-85.7	-77.4
7~9月	-17.5	-29.5	-45.2	-29.9
2020/7月	-33.7	-34.6	-55.6	-36.5
8月	-12.6	-31.2	-45.6	-30.8
9月	-9.3	-22.4	-34.1	-22.3
10月	15.0	-13.8	-8.3	-10.5
11月	28.9	-8.2	-1.1	-4.1

(注)

【金融機関預貸金】

- ・ 国内銀行（ゆうちょ銀行を除く）、信用金庫および信用組合の高知県内店舗ベース。
特別国際金融取引勘定（オフショア勘定）を除く。実質預金は、預金から切手手形を控除したもの。貸出金については、中央政府向け貸出を除く。

【貸出約定平均金利】

- ・ 高知県内に店舗を置く国内銀行（ゆうちょ銀行を除く）の貸出平均金利（ストックベース）を貸出金残高で加重平均したもの。高知県内融資分、当座貸越を含むベース。

【県内宿泊客数※】

- ・ 18/10月、18/12月、19/4月、20/6月、20/7月、20/10月に集計対象先の見直しを行っているため、計数は連続していない。直近見直し後は高知県内38先ベース。

※ 県内宿泊客数の前年同月比は、既存先ベースの値（既存先ベースとは、集計対象先の変更等があった場合、前年同月比を当年および前年とも集計の対象となった先のみで算出したもの）。また、前年比、前年同期比の算出は、月次の既存先の集計額の積み上げによって計算している。

【その他】

- ・ p は速報値、r は改定値。
- ・ 出所はいずれも日本銀行高知支店。

高知市消費者物価指数〈令和2年11月分〉

総務省統計局 令和2年12月18日公表

高知県統計分析課

088-823-9345

総合で 101.2 (平成27年=100)

(1) 総合 101.2

前年同月比は 0.7% の下落 前月比は 0.3% の下落

(2) 生鮮食品を除く総合 101.3

前年同月比は 0.6% の下落 前月比は同水準

(3) 生鮮食品及びエネルギーを除く総合 101.6

前年同月比は同水準 前月比は 0.1% の上昇

前年同月比は 0.7% の下落

前年同月比	上昇した主なもの	下落した主なもの
	住居 1.3%	光熱・水道 △4.3%
	被服及び履物 1.3%	教養娯楽 △3.1%
	諸雑費 1.2%	交通・通信 △1.3%
	家具・家事用品 0.9%	食料 △1.0%
	保健医療 0.4%	教育 △0.8%

前月比は 0.3% の下落

前月比	上昇した主なもの	下落した主なもの
	被服及び履物 2.5%	食料 △1.1%
	家具・家事用品 0.9%	交通・通信 △0.4%
	保健医療 0.6%	教養娯楽 △0.4%
		諸雑費 △0.2%
		住居 △0.1%
		光熱・水道 △0.1%

(高知市)

	総合	食料	住居	光熱・水道	家具・家事用品	被服及び履物	保健医療	交通・通信	教育	教養娯楽	諸雑費
ウェイト	10000	2577	2094	694	370	375	416	1512	203	1047	713
令和元年11月	101.9	105.2	99.0	105.7	104.7	109.2	104.4	98.9	93.3	104.6	93.1
令和2年10月	101.5	105.4	100.4	101.2	104.7	108.0	104.2	98.0	92.6	101.7	94.4
令和2年11月	101.2	104.2	100.3	101.1	105.6	110.6	104.8	97.6	92.6	101.3	94.2
前年同月比(%)	△0.7	△1.0	1.3	△4.3	0.9	1.3	0.4	△1.3	△0.8	△3.1	1.2
前月比 (%)	△0.3	△1.1	△0.1	△0.1	0.9	2.5	0.6	△0.4	0.0	△0.4	△0.2
寄与度(前年同月比)		△0.26	0.26	△0.31	0.03	0.05	0.02	△0.19	△0.01	△0.33	0.08
寄与度(前月比)		△0.30	△0.02	△0.01	0.03	0.10	0.03	△0.06	0.00	△0.04	△0.01

高知市消費者物価指数

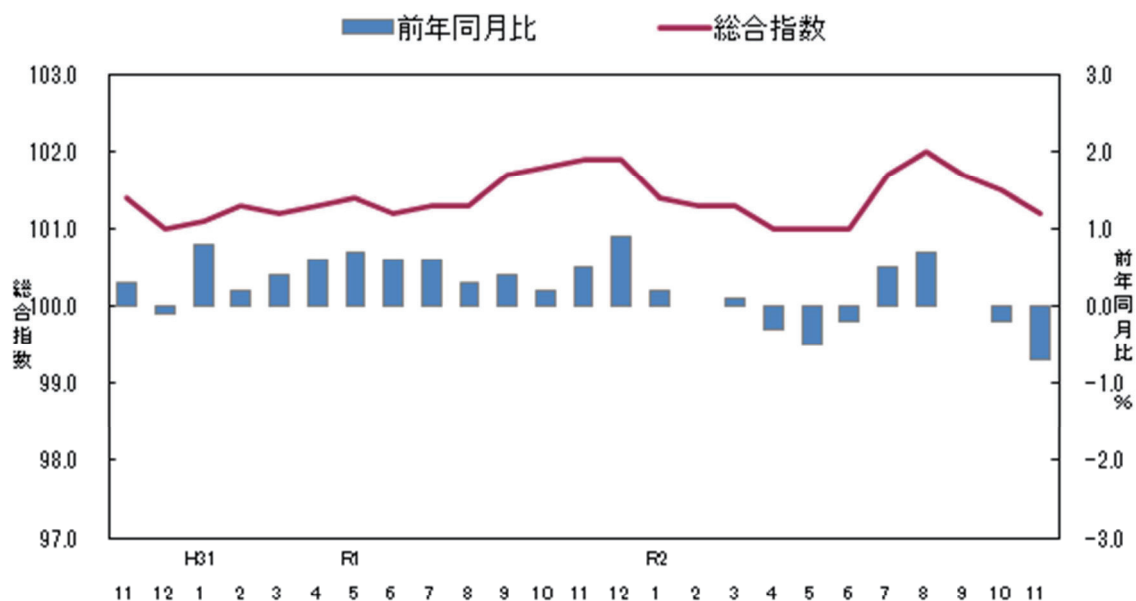

<参考> 全国消費者物価指数の動向

(令和2年11月分)

総合指数は平成27年を100として101.3となりました。

前月比は0.5%の下落となり、前年同月比は0.9%の下落となりました。

(全国)

	総合	食料	住居	光熱・水道	家具・家事用品	被服及び履物	保健医療	交通・通信	教育	娯楽	養楽	諸雑費
ウェイト	10000	2623	2087	745	348	412	430	1476	316	989	574	
令和元年11月	102.3	105.3	100.3	101.3	102.2	105.9	104.6	99.5	94.8	105.2	99.0	
令和2年10月	101.8	106.7	100.4	96.9	103.2	106.2	104.2	98.5	92.8	101.3	100.0	
令和2年11月	101.3	105.1	100.5	95.9	104.0	106.3	104.1	98.3	92.7	101.1	100.0	
前月比 (%)	△ 0.5	△ 1.4	0.0	△ 1.1	0.7	0.1	0.0	△ 0.2	△ 0.1	△ 0.2	0.1	
前年同月比 (%)	△ 0.9	△ 0.2	0.1	△ 5.4	1.8	0.4	△ 0.5	△ 1.1	△ 2.2	△ 3.8	1.0	
寄与度(前月比)	/	△ 0.40	0.00	△ 0.08	0.03	0.00	0.00	△ 0.02	0.00	△ 0.02	0.00	
寄与度(前年同月比)	/	△ 0.06	0.02	△ 0.39	0.06	0.02	△ 0.02	△ 0.16	△ 0.06	△ 0.39	0.06	

(1) 食料指数 104.2

前月比(△) 1.1%
前年同月比(△) 1.0%

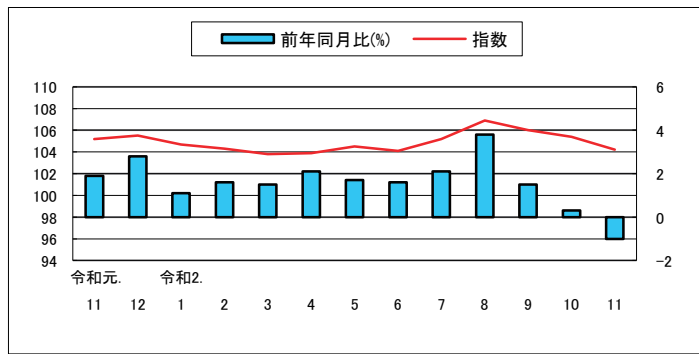

(2) 住居指数 100.3

前月比(△) 0.1%
前年同月比(+) 1.3%

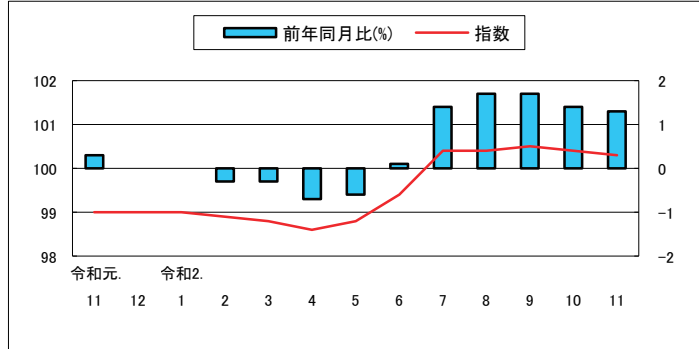

(3) 光熱・水道指数 101.1

前月比(△) 0.1%
前年同月比(△) 4.3%

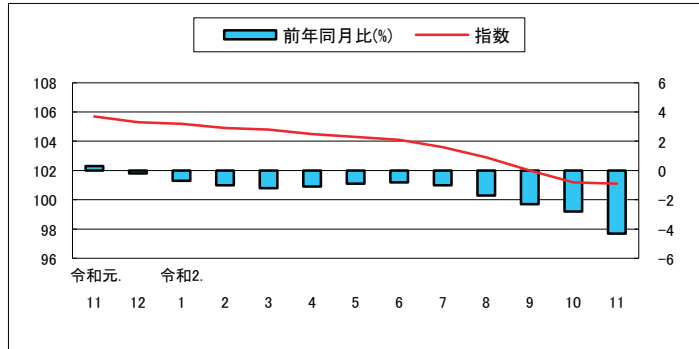

(4) 家具・家事用品指数 105.6

前月比(+) 0.9%
前年同月比(+) 0.9%

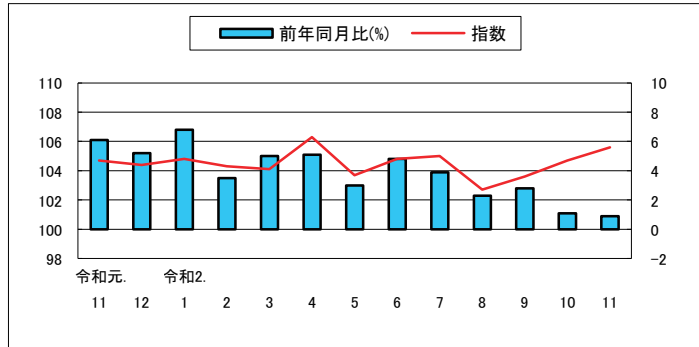

(5) 被服及び履物指数 110.6

前月比(+) 2.5%
前年同月比(+) 1.3%

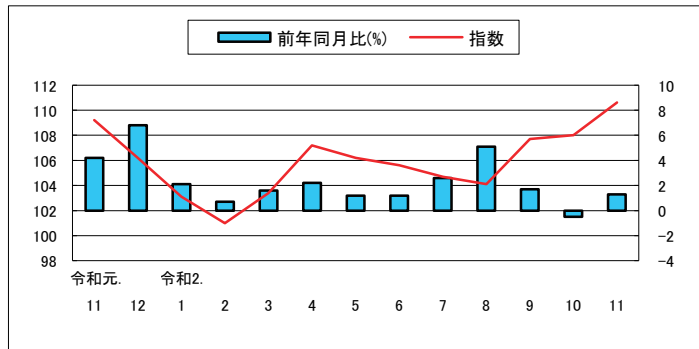

(6) 保健医療指数 104.8

前月比(+) 0.6%
前年同月比(+) 0.4%

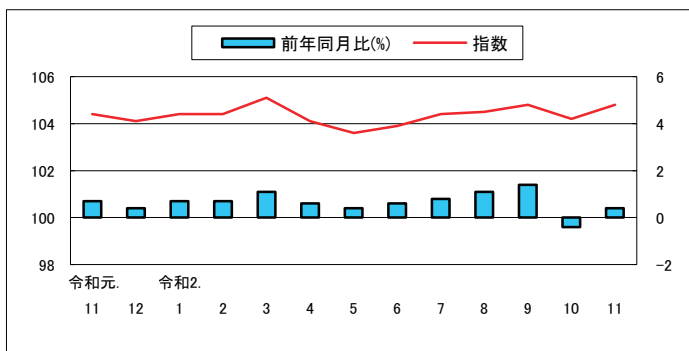

(7) 交通・通信指数 97.6

前月比(Δ) 0.4%
前年同月比(Δ) 1.3%

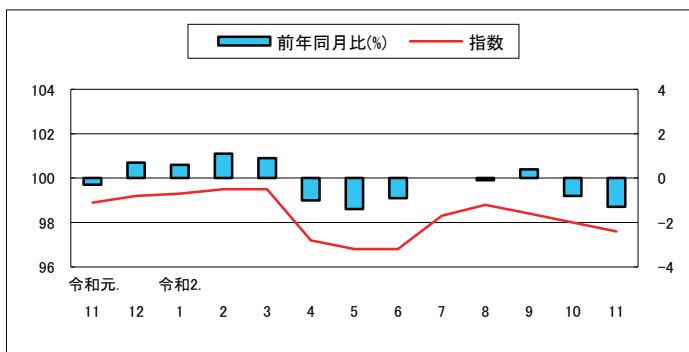

(8) 教育指数 92.6

前月比 0.0%
前年同月比(Δ) 0.8%

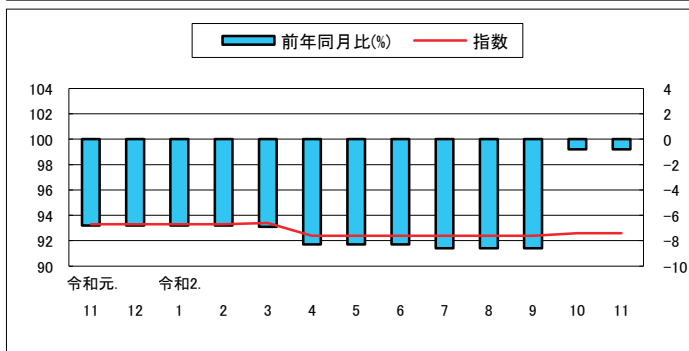

(9) 教養娯楽指数 101.3

前月比(Δ) 0.4%
前年同月比(Δ) 3.1%

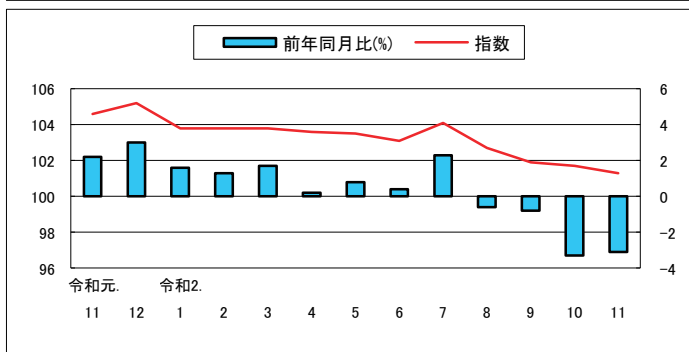

(10) 諸雑費指数 94.2

前月比(Δ) 0.2%
前年同月比(+) 1.2%

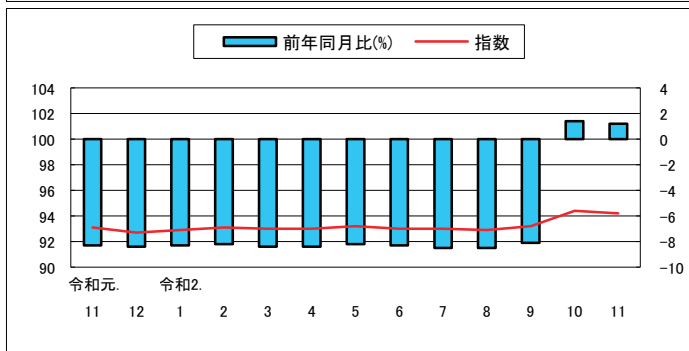

高知市中分類指数

(平成27年=100)

中 分 類	ウエイト	令和 01年 平均	令和 01年 11月	令和 02年 10月	令和 02年 11月	前月比 (%)	前年 同月比 (%)
総 合	10000	101.5	101.9	101.5	101.2	△0.3	△0.7
食料	2577	103.5	105.2	105.4	104.2	△1.1	△1.0
穀類	196	106.5	108.6	108.2	108.0	△0.2	△0.6
魚介類	205	114.4	117.5	110.2	112.4	2.0	△4.4
肉類	202	97.4	97.6	93.5	94.1	0.7	△3.5
乳卵類	104	104.3	107.3	104.3	102.4	△1.8	△4.5
野菜・海藻	240	95.7	94.6	100.9	97.9	△3.0	3.5
果物	92	104.0	102.4	123.7	100.0	△19.2	△2.4
油脂・調味料	106	96.2	97.4	96.3	95.2	△1.1	△2.2
菓子類	212	105.6	108.6	107.2	106.7	△0.5	△1.7
調理食品	358	105.2	106.8	105.4	105.5	0.1	△1.2
飲料	150	97.7	97.5	95.7	94.9	△0.9	△2.7
酒類	143	99.4	101.6	101.1	100.8	△0.3	△0.8
外食	569	105.8	109.1	110.6	110.4	△0.2	1.1
住居	2094	99.1	99.0	100.4	100.3	△0.1	1.3
家賃	1702	97.5	96.9	98.5	98.8	0.3	2.0
設備修繕・維持	393	106.1	108.4	108.6	107.0	△1.5	△1.3
光熱・水道	694	105.2	105.7	101.2	101.1	△0.1	△4.3
電気代	347	107.5	107.5	100.6	100.7	0.1	△6.3
ガス代	178	98.9	99.1	97.7	96.9	△0.8	△2.2
他の光熱	18	117.5	118.0	94.1	94.1	0.0	△20.2
上下水道料	151	106.1	107.7	107.7	107.7	0.0	0.0
家具・家事用品	370	101.2	104.7	104.7	105.6	0.9	0.9
家庭用耐久財	109	111.7	116.1	116.0	117.1	0.9	0.9
室内装備品	30	85.1	89.4	86.8	86.6	△0.2	△3.1
寝具類	37	91.7	98.1	90.4	95.0	5.0	△3.2
家事雑貨	71	105.7	108.4	110.7	110.2	△0.4	1.7
家事用消耗品	86	94.4	96.8	99.0	100.2	1.2	3.5
家事サービス	36	100.5	102.0	102.0	102.0	0.0	0.0
被服及び履物	375	104.0	109.2	108.0	110.6	2.5	1.3
衣料	143	100.9	106.1	107.4	110.6	3.0	4.2
和服	1	104.2	104.2	104.2	104.2	0.0	0.0
洋服	142	100.9	106.2	107.4	110.7	3.1	4.3
シャツ・セーター・下着類	125	105.8	112.4	108.4	111.4	2.8	△0.9
シャツ・セーター類	90	106.4	114.8	108.7	112.9	3.9	△1.6
下着類	35	104.3	106.3	107.4	107.4	0.0	1.1
履物類	56	106.6	111.4	111.4	111.4	0.0	0.0
他の被服	31	104.6	107.2	101.0	106.1	5.0	△1.0
被服関連サービス	19	106.7	108.1	111.3	111.3	0.0	2.9

高知市中分類指数（続き）

（平成27年＝100）

中 分 類	ウエイト	令和 01年 平均	令和 01年 11月	令和 02年 10月	令和 02年 11月	前月比 (%)	前年 同月比 (%)
保健医療	416	103.7	104.4	104.2	104.8	0.6	0.4
医薬品・健康保持用摂取品	133	101.3	102.9	101.8	103.0	1.1	0.0
保健医療用品・器具	76	97.2	97.1	99.8	100.3	0.4	3.2
保健医療サービス	206	107.7	108.0	107.2	107.6	0.3	△0.3
交通・通信	1512	98.5	98.9	98.0	97.6	△0.4	△1.3
交通	170	99.4	100.3	101.1	101.6	0.5	1.3
自動車等関係費	842	103.4	104.3	101.8	101.0	△0.8	△3.2
通信	499	89.9	89.2	90.6	90.6	0.0	1.5
教育	203	98.8	93.3	92.6	92.6	0.0	△0.8
授業料等	153	99.0	91.4	90.0	90.0	0.0	△1.5
教科書・学習参考教材	9	101.4	101.9	102.9	102.9	0.0	1.1
補習教育	40	97.5	98.6	100.1	100.1	0.0	1.5
教養娯楽	1047	103.2	104.6	101.7	101.3	△0.4	△3.1
教養娯楽用耐久財	89	96.1	99.1	99.0	98.7	△0.3	△0.4
教養娯楽用品	221	100.2	102.0	100.9	99.9	△1.0	△2.1
書籍・他の印刷物	141	102.5	103.4	104.0	104.0	0.0	0.6
教養娯楽サービス	596	105.5	106.6	101.8	101.6	△0.2	△4.7
諸雑費	713	99.3	93.1	94.4	94.2	△0.2	1.2
理美容サービス	127	101.2	102.6	102.6	102.6	0.0	0.0
理美容用品	166	100.4	103.0	103.0	102.2	△0.7	△0.7
身の回り用品	53	93.0	94.0	95.8	95.8	0.0	1.9
たばこ	75	112.1	113.5	124.4	124.4	0.0	9.6
他の諸雑費	292	95.8	77.9	77.9	77.9	0.0	0.0
生鮮食品	368	101.1	101.6	105.8	98.9	△6.6	△2.7
生鮮魚介	116	113.4	117.8	103.6	106.9	3.1	△9.2
生鮮野菜	166	90.7	89.5	97.7	93.1	△4.7	3.9
生鮮果物	86	104.6	102.9	124.5	99.4	△20.2	△3.5
生鮮食品を除く総合	9632	101.5	101.9	101.4	101.3	0.0	△0.6
生鮮食品を除く食料	2209	103.9	105.8	105.3	105.1	△0.2	△0.7
持家の帰属家賃を除く総合	8738	102.1	102.7	101.9	101.6	△0.3	△1.1
持家の帰属家賃を除く住居	832	102.0	103.0	103.0	102.5	△0.4	△0.5
持家の帰属家賃を除く家賃	440	98.4	98.2	97.9	98.5	0.6	0.3
持家の帰属家賃及び生鮮食品を除く総合	8370	102.1	102.8	101.7	101.7	△0.1	△1.0
エネルギー	773	105.1	105.4	99.0	98.0	△1.0	△7.0
食料(酒類を除く)及びエネルギーを除く総合	6793	100.2	100.3	100.3	100.5	0.1	0.2
教育関係費	261	100.8	96.5	96.3	96.3	0.0	△0.3
教養娯楽関係費	1073	102.7	104.0	101.0	100.7	△0.3	△3.2
情報通信関係費	553	92.8	92.6	93.7	93.7	0.0	1.1
生鮮食品及びエネルギーを除く総合	8858	101.2	101.6	101.6	101.6	0.1	0.0

高知市消費者物価指数

(平成27年=100)

		総合	食料	住居	光熱水道	家具・家事用品	被服及び履物	保健医療	交通・通信	教育	教養娯楽	諸雑費	生鮮食品を除く総合	生鮮食品及びエネルギーを除く総合	食料(酒類を除く)及びエネルギーを除く総合	
指	平成22年平均	96.4	92.3	101.2	89.3	99.7	96.0	100.2	96.0	99.8	103.0	91.9	97.0	-	99.1	
	23	96.1	92.3	100.6	91.1	94.5	96.4	100.2	97.1	97.6	98.1	95.2	96.6	-	98.0	
	24	96.0	92.8	100.0	92.9	95.2	95.9	99.2	97.3	97.8	97.0	94.6	96.5	-	97.5	
	25	96.2	92.6	99.5	95.3	93.9	94.6	98.5	98.9	97.9	95.9	96.0	96.7	-	97.2	
	26	98.9	96.4	100.2	101.2	98.5	96.4	99.2	101.2	99.2	98.7	99.5	99.2	-	99.1	
	27	100.0	100.0	100.0	100.0	100.0	100.0	100.0	100.0	100.0	100.0	100.0	100.0	100.0	100.0	100.0
	28	99.9	101.8	99.7	96.3	99.0	102.1	100.6	97.0	100.1	100.9	100.1	99.7	100.4	100.1	
	29	100.5	102.9	99.2	99.0	101.6	102.3	101.7	97.5	100.3	101.3	100.2	100.4	100.6	100.0	
	30	101.0	103.5	98.7	103.2	98.4	101.2	102.8	98.7	99.9	101.9	100.5	100.8	100.5	99.7	
	令和元年	101.5	103.5	99.1	105.2	101.2	104.0	103.7	98.5	98.8	103.2	99.3	101.5	101.2	100.2	
数	令和元. 11	101.9	105.2	99.0	105.7	104.7	109.2	104.4	98.9	93.3	104.6	93.1	101.9	101.6	100.3	
	12	101.9	105.5	99.0	105.3	104.4	106.2	104.1	99.2	93.3	105.2	92.7	101.8	101.6	100.2	
	令和2. 1	101.5	104.7	99.0	105.2	104.8	103.1	104.4	99.3	93.3	103.8	92.9	101.5	101.2	99.9	
	2	101.3	104.3	98.9	104.9	104.3	101.0	104.4	99.5	93.3	103.8	93.1	101.4	101.1	99.7	
	3	101.3	103.8	98.8	104.8	104.1	103.4	105.1	99.5	93.4	103.8	93.0	101.5	101.2	99.9	
	4	101.0	103.9	98.6	104.5	106.3	107.2	104.1	97.2	92.4	103.6	93.0	101.0	101.0	99.8	
	5	101.0	104.5	98.8	104.3	103.7	106.2	103.6	96.8	92.4	103.5	93.2	101.0	101.1	99.8	
	6	101.0	104.1	99.4	104.1	104.8	105.6	103.9	96.8	92.4	103.1	93.0	101.0	101.1	99.9	
	7	101.7	105.2	100.4	103.6	105.0	104.7	104.4	98.3	92.4	104.1	93.0	101.5	101.6	100.5	
	8	102.0	106.9	100.4	102.9	102.7	104.1	104.5	98.8	92.4	102.7	92.9	101.4	101.5	100.2	
	9	101.7	106.0	100.5	102.0	103.6	107.7	104.8	98.4	92.4	101.9	93.2	101.3	101.4	100.2	
10	101.5	105.4	100.4	101.2	104.7	108.0	104.2	98.0	92.6	101.7	94.4	101.4	101.6	100.3		
11	101.2	104.2	100.3	101.1	105.6	110.6	104.8	97.6	92.6	101.3	94.2	101.3	101.6	100.5		
前 月 比 (%)	令和元. 11	0.2	0.2	0.0	1.4	1.1	0.7	△0.2	0.1	0.0	△0.6	0.0	0.2	0.2	0.1	
	12	0.0	0.2	0.0	△0.4	△0.4	△2.7	△0.3	0.3	0.0	0.6	△0.4	△0.1	△0.1	△0.1	
	令和2. 1	△0.4	△0.7	0.0	△0.1	0.4	△2.9	0.3	0.2	0.0	△1.4	0.3	△0.3	△0.3	△0.3	
	2	△0.2	△0.4	△0.1	△0.2	△0.5	△2.0	0.0	0.2	0.0	0.0	0.1	△0.2	△0.2	△0.1	
	3	0.0	△0.5	△0.1	△0.1	△0.2	2.4	0.6	0.1	0.2	0.0	0.0	0.1	0.1	0.2	
	4	△0.3	0.1	△0.2	△0.4	2.1	3.7	△1.0	△2.3	△1.1	△0.2	0.0	△0.4	△0.2	△0.1	
	5	0.0	0.6	0.2	△0.2	△2.5	△0.9	△0.5	△0.4	0.0	△0.1	0.2	△0.1	0.1	△0.1	
	6	0.0	△0.4	0.6	△0.2	1.1	△0.6	0.3	△0.1	0.0	△0.4	△0.2	0.0	0.0	0.1	
	7	0.8	1.1	0.9	△0.4	0.2	△0.8	0.4	1.6	0.0	0.9	0.1	0.6	0.5	0.6	
	8	0.2	1.6	0.1	△0.7	△2.2	△0.5	0.1	0.5	0.0	△1.3	△0.1	△0.1	△0.1	△0.3	
	9	△0.2	△0.8	0.0	△0.9	0.9	3.4	0.3	△0.5	0.0	△0.8	0.3	△0.1	△0.1	0.0	
10	△0.2	△0.6	0.0	△0.8	1.0	0.3	△0.6	△0.4	0.1	△0.2	1.3	0.0	0.1	0.2		
11	△0.3	△1.1	△0.1	△0.1	0.9	2.5	0.6	△0.4	0.0	△0.4	△0.2	0.0	0.1	0.1		
前 年 同 月 比 (%)	令和元. 11	0.5	1.9	0.3	0.3	6.1	4.2	0.7	△0.3	△6.8	2.2	△8.3	0.6	0.9	0.2	
	12	0.9	2.8	0.0	△0.2	5.2	6.8	0.4	0.7	△6.8	3.0	△8.4	0.8	1.0	0.4	
	令和2. 1	0.1	1.1	0.0	△0.7	6.8	2.1	0.7	0.6	△6.8	1.6	△8.3	0.4	0.6	△0.1	
	2	0.0	1.6	△0.3	△1.0	3.5	0.7	0.7	1.1	△6.8	1.3	△8.2	0.1	0.2	△0.4	
	3	0.1	1.5	△0.3	△1.2	5.0	1.6	1.1	0.9	△6.9	1.7	△8.4	0.1	0.2	△0.3	
	4	△0.3	2.1	△0.7	△1.1	5.1	2.2	0.6	△1.0	△8.3	0.2	△8.4	△0.4	△0.2	△0.8	
	5	△0.5	1.7	△0.6	△0.9	3.0	1.2	0.4	△1.4	△8.3	0.8	△8.2	△0.5	△0.1	△0.7	
	6	△0.2	1.6	0.1	△0.8	4.8	1.2	0.6	△0.9	△8.3	0.4	△8.3	△0.3	0.1	△0.3	
	7	0.5	2.1	1.4	△1.0	3.9	2.6	0.8	0.0	△8.6	2.3	△8.5	0.2	0.6	0.4	
	8	0.7	3.8	1.7	△1.7	2.3	5.1	1.1	△0.1	△8.6	△0.6	△8.5	0.1	0.5	0.0	
	9	0.0	1.5	1.7	△2.3	2.8	1.7	1.4	0.4	△8.6	△0.8	△8.1	△0.2	0.1	△0.1	
10	△0.2	0.3	1.4	△2.8	1.1	△0.5	△0.4	△0.8	△0.8	△3.3	1.4	△0.4	0.1	0.2		
11	△0.7	△1.0	1.3	△4.3	0.9	1.3	0.4	△1.3	△0.8	△3.1	1.2	△0.6	0.0	0.2		

高知市消費者物価指数年平均

(平成27年=100)

年	総合	前年比 (%)	食料	住居	光熱 水道	家具 家事用品	被服及び 履物	保健医療	交通 通信	教育	教養娯楽	諸雑費	生鮮食品 を除く 総合	牛豚食品及び	食料(酒類を
														エネルギー を除く総合	除く)及びエネルギー を除く総合
昭和 45	32.2	-	28.7	33.3	30.4	79.8	29.1	40.2	38.5	15.9	41.6	30.0	32.5	-	-
46	34.5	7.2	30.8	34.3	31.8	84.1	32.2	41.0	40.9	17.5	45.8	31.7	34.9	-	-
47	36.5	5.5	32.3	38.3	32.0	86.1	34.1	44.6	43.4	18.7	47.8	33.9	36.9	-	-
48	40.9	12.3	36.7	41.9	32.9	97.8	42.1	44.0	46.9	20.5	53.2	35.8	41.4	-	-
49	49.8	21.8	45.8	47.4	42.0	126.7	50.9	47.6	56.3	24.3	65.2	41.0	50.5	-	-
50	55.6	11.7	52.0	50.4	46.7	132.7	54.0	54.7	62.9	31.1	74.9	46.1	56.3	-	-
51	60.9	9.4	56.7	56.1	51.4	135.2	60.3	58.4	69.0	35.5	79.3	54.0	61.4	-	-
52	66.4	9.0	60.6	63.3	55.9	142.2	66.6	61.6	79.6	40.9	84.2	57.8	67.1	-	-
53	69.3	4.4	62.2	70.6	55.4	143.9	70.8	67.2	80.3	45.6	87.3	59.2	70.6	-	-
54	71.6	3.3	63.5	72.5	56.9	147.8	75.2	68.1	85.8	48.1	88.8	60.7	73.0	-	-
55	77.3	7.8	68.5	76.0	76.7	161.4	78.5	69.0	91.7	50.7	95.3	66.7	78.2	-	-
56	80.2	3.9	71.0	78.7	80.7	171.8	82.1	71.4	94.1	53.2	99.7	69.2	81.4	-	-
57	82.6	2.9	71.9	80.6	84.5	169.5	87.3	73.7	99.2	57.1	101.8	70.9	84.0	-	-
58	83.4	0.9	73.4	81.8	84.2	171.8	83.2	74.4	98.7	59.9	104.4	73.5	84.8	-	-
59	85.2	2.2	75.3	83.3	83.6	179.4	84.8	76.7	99.5	61.8	106.4	75.4	86.6	-	-
60	87.2	2.4	77.3	85.2	84.1	180.5	88.2	81.4	100.7	63.7	108.6	76.4	88.4	-	-
61	87.6	0.4	77.5	86.1	81.6	179.8	88.8	82.9	100.4	65.2	110.1	77.5	88.9	-	-
62	87.4	-0.2	77.0	88.0	77.3	177.1	88.1	84.5	100.4	65.7	110.6	78.1	88.9	-	-
63	88.1	0.8	78.4	89.1	75.9	176.5	89.2	84.4	100.2	66.8	110.9	78.2	89.2	-	-
平成 元	89.9	2.1	80.1	90.4	75.6	178.1	94.9	85.6	101.6	68.8	112.4	78.2	91.2	-	-
2	92.9	3.3	84.9	92.6	75.9	176.9	98.6	85.9	102.2	71.1	115.9	79.6	93.0	-	-
3	95.4	2.7	88.6	93.3	77.2	174.9	103.9	85.6	103.1	74.5	119.1	81.1	95.3	-	-
4	95.8	0.4	88.3	93.2	77.0	175.3	105.0	87.7	101.4	78.1	122.8	82.4	96.2	-	-
5	96.3	0.6	89.1	93.6	77.2	167.9	104.4	88.8	102.1	81.3	124.6	83.7	96.7	-	-
6	97.0	0.7	89.8	95.1	77.2	162.7	106.2	88.0	101.9	83.6	124.2	85.7	97.5	-	-
7	97.1	0.1	89.4	96.3	79.0	158.3	106.2	87.5	102.1	86.5	123.2	86.0	97.5	-	-
8	97.4	0.3	89.0	97.4	78.5	158.5	108.8	88.9	101.8	88.9	121.8	86.8	97.8	-	-
9	98.9	1.6	90.7	98.2	82.5	156.7	110.5	93.2	102.2	91.3	123.6	87.4	99.3	-	-
10	100.1	1.2	92.8	99.6	81.0	152.8	114.4	100.0	99.4	93.3	123.6	87.9	99.9	-	-
11	100.3	0.2	92.9	100.9	80.1	148.5	115.3	99.5	98.5	95.4	123.3	88.6	100.4	-	-
12	99.4	-0.9	90.7	101.1	81.4	145.0	111.8	98.3	99.1	97.4	123.1	88.3	100.2	-	-
13	98.6	-0.8	90.4	100.8	82.2	140.5	106.6	100.0	99.1	99.2	118.0	88.5	99.3	-	-
14	97.6	-1.0	90.3	100.2	83.0	130.5	103.8	98.7	97.6	100.6	114.3	89.4	98.4	-	-
15	97.2	-0.4	90.1	100.2	82.7	124.9	99.9	102.2	97.5	102.2	111.9	89.3	97.9	-	-
16	97.3	0.1	91.1	100.7	82.8	118.0	100.0	102.5	97.6	103.4	109.5	89.9	97.6	-	-
17	96.9	-0.4	90.0	101.3	83.8	113.5	98.4	102.2	98.1	105.0	109.0	89.1	97.4	-	101.6
18	96.6	-0.3	89.4	100.3	87.1	113.4	95.5	102.2	97.8	107.1	107.6	89.5	97.2	-	100.7
19	96.6	0.0	88.6	101.2	88.2	111.3	97.2	101.8	97.8	108.4	106.4	90.4	97.3	-	100.7
20	98.0	1.4	91.5	100.7	91.8	110.8	97.4	101.0	100.1	109.1	107.0	90.8	98.8	-	100.7
21	97.0	-1.0	93.6	100.1	89.7	107.4	97.0	100.1	94.8	109.6	103.9	90.3	97.6	-	99.8
22	96.4	-0.6	92.3	101.2	89.3	99.7	96.0	100.2	96.0	99.8	103.0	91.9	97.0	-	99.1
23	96.1	-0.4	92.3	100.6	91.1	94.5	96.4	100.2	97.1	97.6	98.1	95.2	96.6	-	98.0
24	96.0	0.0	92.8	100.0	92.9	95.2	95.9	99.2	97.3	97.8	97.0	94.6	96.5	-	97.5
25	96.2	0.1	92.6	99.5	95.3	93.9	94.6	98.5	98.9	97.9	95.9	96.0	96.7	-	97.2
26	98.9	2.9	96.4	100.2	101.2	98.5	96.4	99.2	101.2	99.2	98.7	99.5	99.2	-	99.1
27	100.0	1.1	100.0	100.0	100.0	100.0	100.0	100.0	100.0	100.0	100.0	100.0	100.0	100.0	100.0
28	99.9	-0.1	101.8	99.7	96.3	99.0	102.1	100.6	97.0	100.1	100.9	100.1	99.7	100.4	100.1
29	100.5	0.6	102.9	99.2	99.0	101.6	102.3	101.7	97.5	100.3	101.3	100.2	100.4	100.6	100.0
30	101.0	0.5	103.5	98.7	103.2	98.4	101.2	102.8	98.7	99.9	101.9	100.5	100.8	100.5	99.7
令和 元	101.5	0.5	103.5	99.1	105.2	101.2	104.0	103.7	98.5	98.8	103.2	99.3	101.5	101.2	100.2

鉱工業生産指数の動向〈令和2年10月〉

高知県統計分析課
088-823-9783(直通)

〈概況〉

－ 生産 対前月比 3.0% 増 －

令和2年10月の高知県鉱工業生産指数(季節調整済指数)は、鉱工業総合で97.3と前月に比べ 3.0% 増となりました。

(平成27年=100)

業種	季節調整済指数		原指数	
	指数	対前月比(%)	指数	対前年同月比(%)
鉱工業総合	97.3	3.0	94.2	1.4
製造工業総合	96.9	2.2	94.1	1.3
鉄鋼業	86.8	△ 1.6	88.5	△ 9.1
金属製品工業	76.0	△ 8.0	81.0	△ 19.0
機械工業	124.7	17.3	104.4	42.2
電気機械工業	81.0	△ 6.8	86.4	△ 27.3
窯業・土石製品工業	86.9	9.4	84.6	△ 12.4
化学工業	98.4	△ 15.3	100.7	9.8
パルプ・紙・紙加工品工業	88.9	△ 0.2	88.5	△ 10.3
繊維工業	116.8	8.0	116.7	19.4
木材・木製品工業	75.7	△ 5.3	80.0	△ 11.1
食料品工業	93.4	△ 7.0	97.6	△ 1.1
その他の工業	95.5	△ 6.1	96.0	10.9
鉱業	104.0	28.1	99.8	8.6

高知県の鉱工業生産指数

		鉱工業総合					
		製造工業総合		鉄鋼業	金属製品工業	機械工業	電気機械工業
ウエイト		10000.0	9783.0	399.4	480.6	2144.6	839.8
年平均	平成 26年	99.2	99.1	110.4	101.7	89.9	97.1
	27	100.0	100.0	100.0	100.0	100.0	100.0
	28	100.9	101.1	97.7	95.0	106.2	104.7
	29	104.2	104.4	108.0	97.1	111.7	110.4
	30	103.1	103.3	121.2	106.5	108.9	108.5
	31	99.3	99.4	110.0	107.9	107.3	100.4
原指数	令和元年 10月	92.9	92.9	97.4	100.0	73.4	118.9
	11	100.4	100.4	104.6	95.0	103.1	110.7
	12	94.4	94.1	111.6	101.6	68.0	113.1
	令和2年 1	92.1	92.3	95.3	99.7	106.9	94.8
	2	99.6	99.7	96.9	92.7	111.3	102.7
	3	97.7	97.6	98.8	84.0	79.9	113.9
	4	95.8	96.0	96.3	91.3	85.6	105.3
	5	85.3	85.7	79.4	88.7	83.4	70.5
	6	84.7	84.5	92.5	80.7	53.2	68.1
	7	95.8	96.1	82.1	87.1	108.1	89.8
	8	84.8	84.9	71.4	60.1	97.2	78.6
9	95.3	95.5	88.7	80.0	117.7	93.6	
10	94.2	94.1	88.5	81.0	104.4	86.4	
対前年同月比		1.4	1.3	△ 9.1	△ 19.0	42.2	△ 27.3
季節調整済指数	令和元年 10月	94.6	94.3	94.4	99.0	80.0	114.1
	11	97.0	96.9	106.3	99.4	95.5	110.1
	12	97.7	97.7	109.4	105.1	100.0	117.9
	令和2年 1	100.3	100.5	99.8	100.0	106.5	110.4
	2	92.5	92.1	88.2	107.2	70.3	109.8
	3	90.7	90.9	93.1	81.3	71.9	111.7
	4	100.3	100.4	92.2	91.1	113.8	106.3
	5	86.9	87.2	83.8	110.2	80.6	78.4
	6	83.6	83.3	91.1	76.3	56.3	63.9
	7	91.9	92.0	81.3	88.5	88.8	85.1
	8	83.7	84.3	78.3	58.5	89.6	77.7
9	94.5	94.8	88.2	82.6	106.3	86.9	
10	97.3	96.9	86.8	76.0	124.7	81.0	
対前月比		3.0	2.2	△ 1.6	△ 8.0	17.3	△ 6.8

鉱工業生産指数の推移（季節調整済）
（平成27年=100）

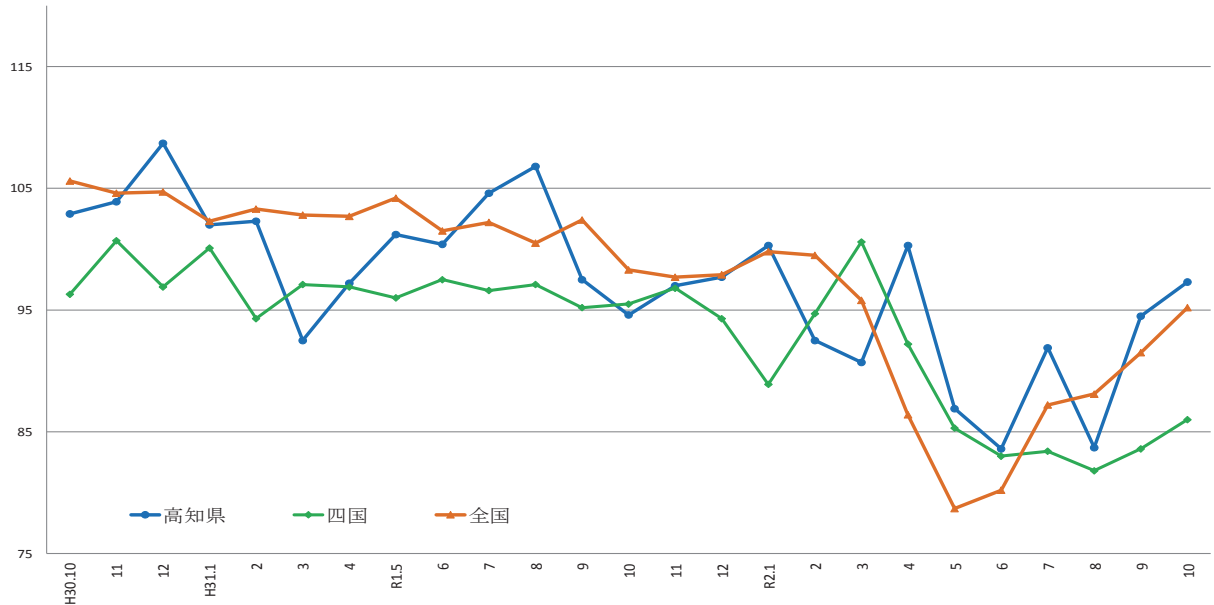

	H30.10	11	12	H31.1	2	3	4	R1.5	6	7	8	9	10	11	12	R2.1	2	3	4	5	6	7	8	9	10
高知県	102.9	103.9	108.7	102.0	102.3	92.5	97.2	101.2	100.4	104.6	106.8	97.5	94.6	97.0	97.7	100.3	92.5	90.7	100.3	86.9	83.6	91.9	83.7	94.5	97.3
四国	96.3	100.7	96.9	100.1	94.3	97.1	96.9	96.0	97.5	96.6	97.1	95.2	95.5	96.8	94.3	88.9	94.7	100.6	92.2	85.3	83.0	83.4	81.8	83.6	86.0
全国	105.6	104.6	104.7	102.3	103.3	102.8	102.7	104.2	101.5	102.2	100.5	102.4	98.3	97.7	97.9	99.8	99.5	95.8	86.4	78.7	80.2	87.2	88.1	91.5	95.2

出典：四国経済産業局（四国）、経済産業省（全国）

（平成27年=100）

							鉱業
窯業・土石製品工業	化学工業	パルプ・紙・紙加工工業	繊維工業	木材・木製品工業	食料品工業	その他の工業	
1093.1	248.2	996.2	304.2	569.7	1885.2	822.0	217.0
102.2	120.2	99.2	100.0	99.6	97.9	109.4	102.0
100.0	100.0	100.0	100.0	100.0	100.0	100.0	100.0
96.8	95.5	102.3	101.2	92.5	103.4	95.3	94.5
96.6	91.7	105.3	100.7	100.4	104.7	98.1	95.7
90.9	102.0	103.7	108.2	100.8	99.7	97.0	97.2
90.4	104.6	97.5	104.3	89.6	97.9	89.4	94.1
96.6	91.7	98.7	97.7	90.0	98.7	86.6	91.9
106.9	120.8	94.6	99.4	95.0	97.9	85.5	100.1
104.6	121.6	96.2	87.5	90.0	103.9	88.4	105.1
79.8	125.5	90.6	91.8	85.0	84.4	78.2	83.1
96.3	117.5	100.9	92.7	85.0	93.6	97.0	92.7
99.0	118.1	93.9	107.3	95.0	107.6	106.7	100.6
68.1	77.1	107.4	109.6	90.0	113.3	104.3	89.2
78.2	87.8	99.6	89.9	70.0	97.1	84.1	69.3
90.8	95.4	97.5	106.8	75.0	98.3	120.2	93.8
71.9	69.8	91.9	115.2	70.0	110.8	106.6	79.7
83.0	44.2	78.6	95.0	65.0	101.6	74.8	81.3
88.0	95.3	84.1	106.4	75.0	96.0	85.1	83.1
84.6	100.7	88.5	116.7	80.0	97.6	96.0	99.8
△ 12.4	9.8	△ 10.3	19.4	△ 11.1	△ 1.1	10.9	8.6
96.7	87.3	96.8	97.3	86.5	98.3	87.6	92.2
94.3	104.3	95.5	100.6	89.0	97.8	86.4	94.0
91.0	98.5	95.2	95.5	88.8	95.2	83.0	95.9
90.4	114.7	95.4	93.9	85.9	99.1	93.9	85.0
96.0	98.3	96.2	97.3	87.4	109.1	93.4	96.7
93.0	98.9	89.6	108.9	91.4	109.8	85.8	96.4
92.0	75.4	99.7	108.1	89.1	108.2	96.9	92.8
79.1	87.5	102.3	93.0	72.4	94.7	87.6	70.4
82.2	107.6	92.8	98.2	73.5	97.1	118.2	90.9
80.5	90.1	87.3	104.3	70.6	109.5	101.2	76.6
84.4	61.8	88.4	93.8	71.2	95.9	88.3	89.3
79.4	116.2	89.1	108.1	79.9	100.4	101.7	81.2
86.9	98.4	88.9	116.8	75.7	93.4	95.5	104.0
9.4	△ 15.3	△ 0.2	8.0	△ 5.3	△ 7.0	△ 6.1	28.1

製造鉱工業総合及び3分類平均の推移(季節調整済)

(平成27年=100)

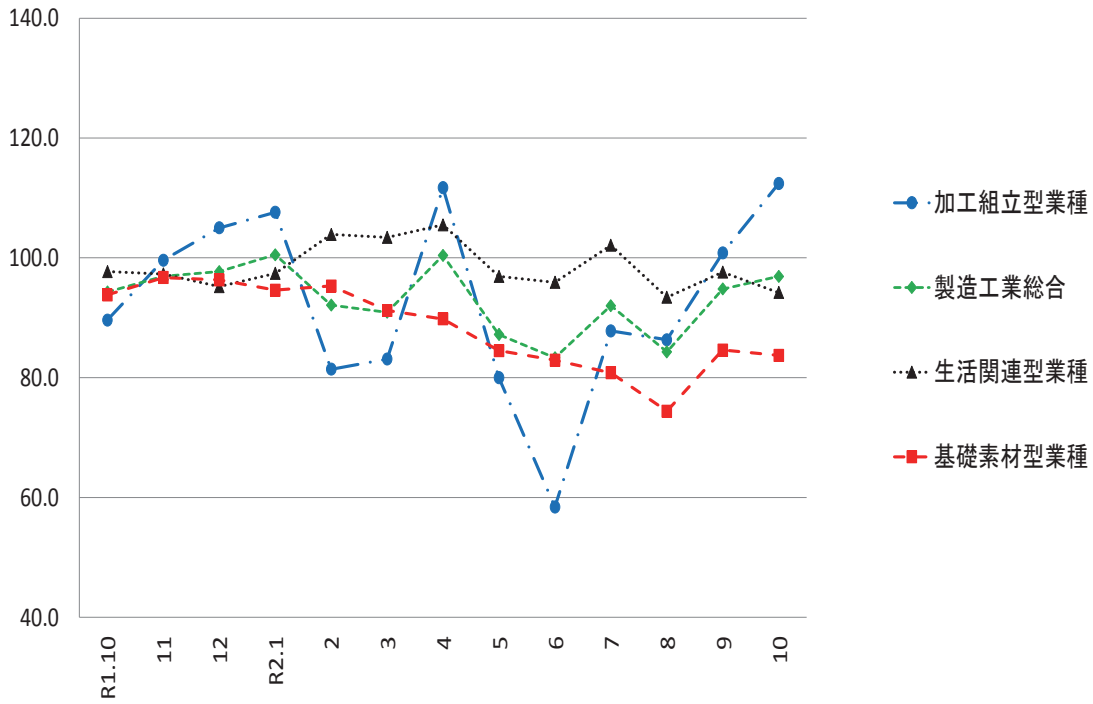

加工組立型業種の推移(季節調整済)

(平成27年=100)

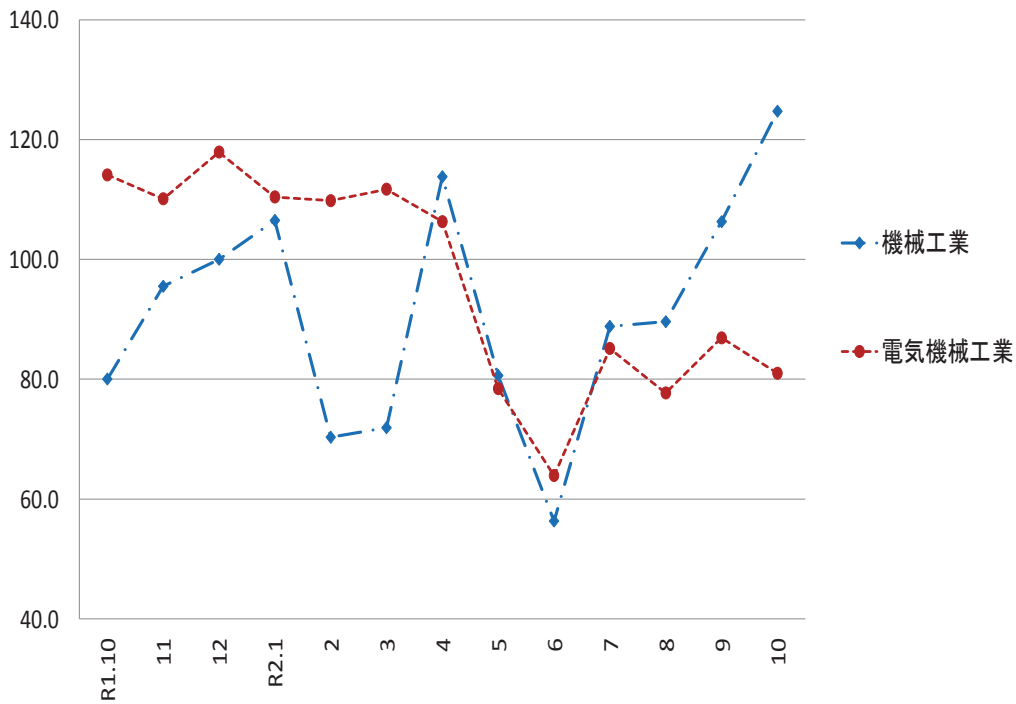

基礎素材型業種の推移(季節調整済)

(平成27年=100)

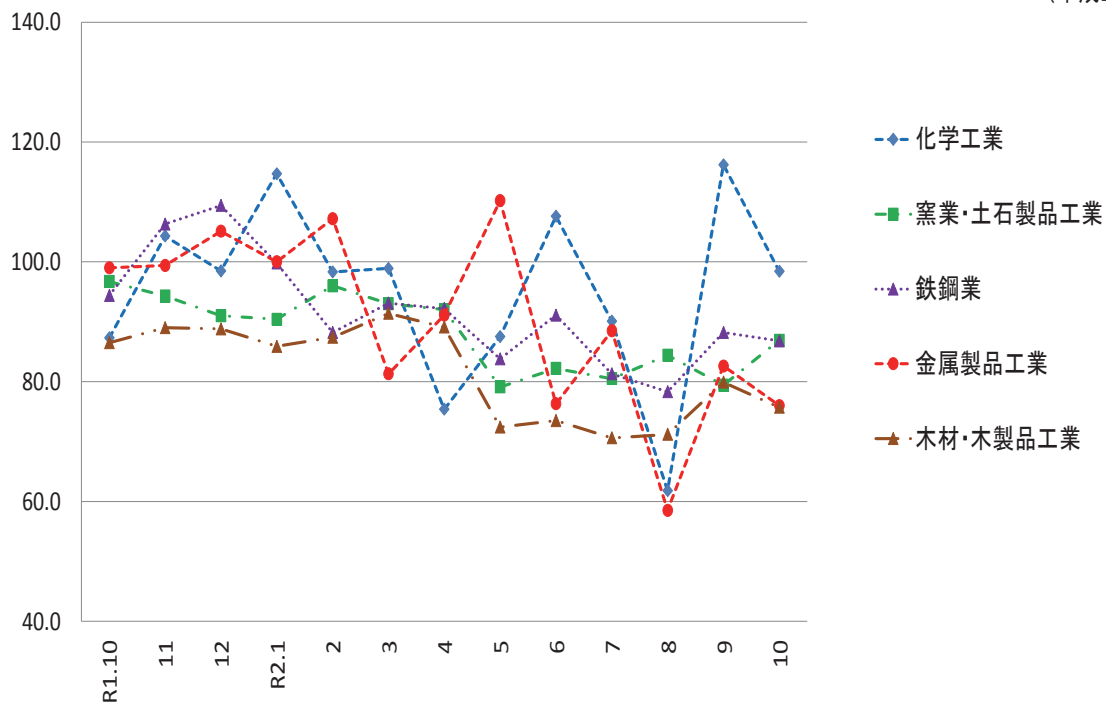

生活関連型業種の推移(季節調整済)

(平成27年=100)

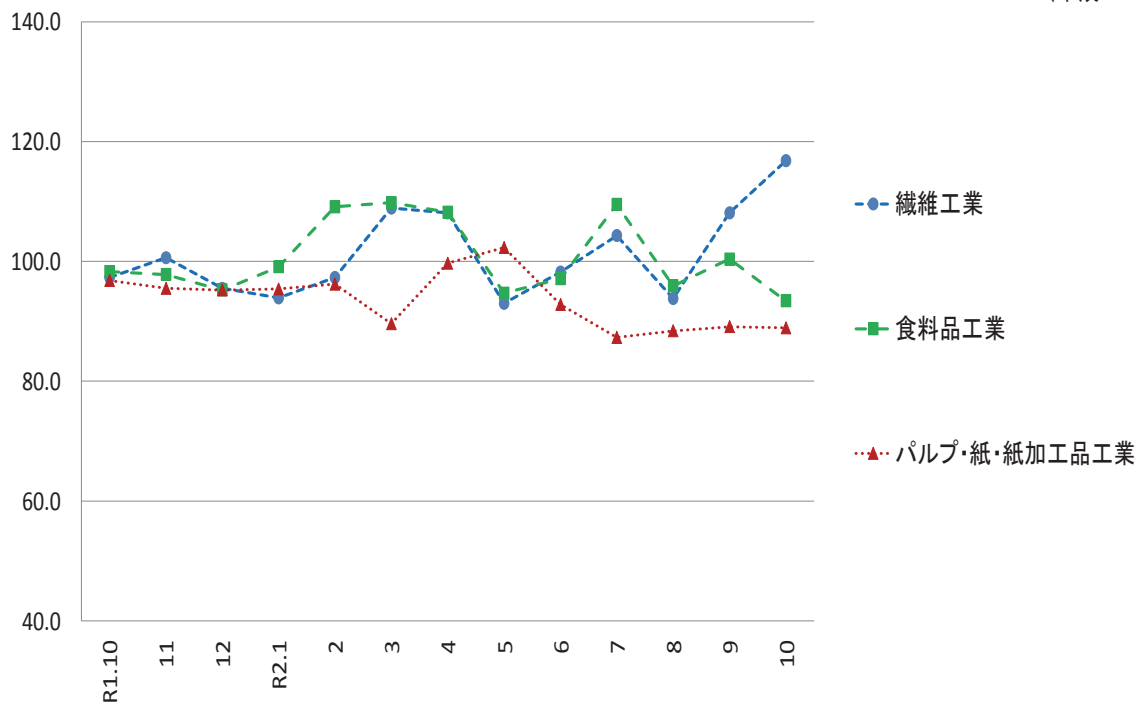

毎月勤労統計調査地方調査 <令和2年10月分(速報)>

高知県統計分析課
823-9783

《事業所規模 5人以上》

1. 賃金の動き(1表参照)

		対前月比(差)	対前年同月比(差)
現金給与総額	231,934 円	△ 0.2 %	0.4 %
きまって支給する給与	229,289 円	0.8 %	0.2 %
特別に支払われた給与	2,645 円	△ 2,433 円	240 円

2. 労働時間の動き(2表参照)

出勤日数	19.3 日	0.4 日	0.4 日
総実労働時間	145.7 時間	2.6 %	2.9 %
所定外労働時間	8.1 時間	△ 2.4 %	△ 13.9 %

3. 雇用の動き(3表参照)

常用労働者数	227,203 人	△ 0.6 %	0.9 %
パート労働者比率	27.4 %	△ 0.2 pt	△ 3.1 pt
労働異動率			
入職率	1.83 %		0.49 pt
離職率	1.74 %		0.04 pt

利用上の注意

- 平成29年1月分より、指数は、平成27年平均を100とする平成27年基準となりました。これに伴い、平成29年1月分以降と比較できるように、平成28年12月分までの指数を平成27年平均が100となるように改定しました。平成28年12月分までの増減率は、平成22年基準指数で計算したものです。したがって、改定後の指数で計算した場合と必ずしも一致しません。
- 「-」は該当データのないものを示し、「x」は標本数が寡少につき秘匿のため公表できないもの。「0」は集計単位未満のデータ量を示します。
- 「鉱業、採石業、砂利採取業」については、調査事業所数が少ないので公表しませんが、調査産業計には含まれます。
- 対前年同月増減率は指数により作成しています。実数で計算した場合に必ずしも一致しません。
- 平成29年1月分から日本標準産業分類(平成25年10月改定)に基づき表章しています。平成21年以前の結果との接続については、厚生労働省のWebページ(<http://www.mhlw.go.jp/toukei/list/dl/maikin-hyosyo.pdf>)を参照ください。
- 常用労働者とは、
 - ① 期間を定めずに雇われている者
 - ② 1か月以上の期間を定めて雇われている者のいずれかに該当する者をいいます。
- パートタイム労働者とは、常用労働者のうち、
 - ① 1日の所定労働時間が一般の労働者より短い者
 - ② 1日の所定労働時間が一般の労働者と同じで1週の所定労働日数が一般の労働者より短い者のいずれかに該当する労働者のことです。また、一般労働者とは、常用労働者のうち、パートタイム労働者でない労働者です。
- 入職(離職)率とは、前月末労働者数に対する月間入職(離職)者の割合(%)です。なお、入職(離職)者には、同一企業内での事業所間の異動者を含みます。
- 調査対象事業所のうち第一種事業所(事業所規模30人以上)の抽出方法は、従来の2~3年に一度行う総入れ替え方式から、毎年1月分調査時に行う部分入れ替え方式に平成30年から変更となりました。賃金、労働時間指数とその増減率は、総入れ替え方式のときに行っていた過去に遡った改定は実施しません。
- 速報値は、速報値の集計後に新たに提出された調査票を加え再集計したものです。そのため、速報値は確報値で改訂される場合があります。

<給与の構成について>

①現金給与総額	②きまって支給する給与		⑤特別に支払われた給与	
	③所定内給与	④超過労働給与		
①=②+⑤	②=③+④	③	④	⑤

*①現金給与総額は、社会保険料や所得税等を控除する前の総支給額です。

*③所定内給与とは、基本給、業績手当、職務手当等のことです。

*④超過労働給与とは、残業手当や深夜勤務手当等のことです。

*⑤特別に支払われた給与とは、賞与(いわゆるボーナス)、ベースアップの差額追給等のことです。

〈事業所規模 5人以上〉

（1表）月間現金給与額

（単位：円、％）

産 業	現金給与総額		きまって支給する給与			所定内給与			特別に支払われた給与			
	対前月 増減率	対前年同月 増減率	対前月 増減率	対前年同月 増減率	対前月 増減率	対前月 増減率	対前月 増減率	対前月 増減率	対前月 増減差	対前年同月 増 減 差		
全国（調査産業計・確報値）	270,381	0.4	△ 0.7	264,982	1.0	△ 0.5	247,286	0.6	0.5	5,399	△ 1,498	△ 552
高知県（調査産業計）	231,934	△ 0.2	0.4	229,289	0.8	0.2	215,761	0.8	0.5	2,645	△ 2,433	240
建設業	289,173	△ 0.7	2.7	289,031	0.7	3.0	269,754	0.8	3.4	142	△ 4,063	△ 886
製造業	224,625	△ 3.1	5.5	224,438	△ 0.5	5.5	208,576	0.1	6.1	187	△ 5,937	9
電気・ガス・熱供給・水道業	358,491	3.8	5.8	358,491	3.9	5.7	322,436	0.5	0.7	0	△ 94	0
情報通信業	344,405	18.4	22.8	279,726	△ 0.7	0.7	264,859	△ 0.3	5.8	64,679	55,290	61,886
運輸業，郵便業	242,524	9.3	△ 0.3	241,294	9.8	△ 0.7	186,229	6.2	1.2	1,230	△ 1,046	1,230
卸売業，小売業	193,899	△ 1.7	3.0	193,899	△ 1.7	3.0	187,118	△ 1.4	3.7	0	0	△ 85
金融業，保険業	272,231	0.4	△ 7.4	272,183	0.7	△ 6.9	264,061	0.3	△ 5.5	48	△ 842	△ 764
不動産業，物品賃貸業	239,907	0.7	3.7	239,907	0.7	3.8	227,762	1.0	8.2	0	0	0
学術研究，専門・技術サービス業	412,044	△ 25.6	2.8	299,707	0.3	8.4	279,261	△ 0.9	10.6	112,337	△ 142,726	△ 11,768
宿泊業，飲食サービス業	111,709	5.8	18.7	111,695	5.8	18.9	103,726	6.2	15.5	14	△ 2	△ 138
生活関連サービス業，娯楽業	203,890	0.4	12.5	203,786	0.3	12.5	193,223	△ 1.3	12.8	104	95	△ 85
教育，学習支援業	333,891	1.5	△ 10.7	333,891	1.5	△ 9.8	331,154	1.6	△ 9.1	0	0	△ 3,814
医療，福祉	262,568	△ 0.1	△ 1.6	262,412	△ 0.1	△ 1.7	247,814	△ 0.1	△ 1.6	156	63	39
複合サービス業	280,457	3.5	1.6	279,641	3.3	2.1	265,926	2.1	0.5	816	643	△ 1,321
サービス業（他に分類されないもの）	169,102	△ 1.3	△ 12.4	169,049	△ 0.9	△ 12.4	159,533	2.1	△ 13.3	53	△ 685	△ 120

注) ① 特別に支払われた給与については指数を作成していないため、実数による増減差です。
 ② 「現金給与総額」＝「きまって支給する給与」＋「特別に支払われた給与」・「きまって支給する給与」＝「所定内給与」＋「超過労働給与」
 ③ 「-」は該当データの無いものを示し、「x」は標本数が寡少につき秘匿のため公表できないもの。「0」は集計単位未満のデータ量を示す。

令和2年10月

〈事業所規模 5人以上〉

（2表）月間実労働時間数および出勤日数

（単位：時間、日、％）

産 業	総実労働時間			所定内労働時間			所定外労働時間			出勤日数		
	対前月 増減率	対前年同月 増減率	対前月 増減率	対前月 増減率	対前年同月 増減率	対前月 増減率	対前月 増減率	対前年同月 増減率	対前月 増減差	対前年同月 増減差		
全国（調査産業計・確報値）	141.1	3.8	0.3	131.5	3.7	1.3	9.6	5.5	△ 11.1	18.5	0.7	0.3
高知県（調査産業計）	145.7	2.6	2.9	137.6	2.9	4.1	8.1	△ 2.4	△ 13.9	19.3	0.4	0.4
建設業	176.3	6.0	6.0	166.6	6.9	6.5	9.7	△ 6.7	△ 2.0	22.2	1.4	0.7
製造業	160.4	△ 1.1	5.2	150.3	△ 0.9	5.7	10.1	△ 4.7	△ 2.8	20.1	△ 0.2	0.5
電気・ガス・熱供給・水道業	156.9	9.7	3.4	147.3	12.5	2.7	9.6	△ 20.7	14.3	19.4	1.9	0.1
情報通信業	167.3	6.3	△ 1.6	156.1	6.0	0.2	11.2	10.9	△ 20.5	20.1	1.1	△ 0.3
運輸業，郵便業	185.1	3.1	△ 4.4	151.1	3.7	1.5	34.0	0.3	△ 24.3	19.5	1.0	△ 0.3
卸売業，小売業	134.1	0.6	△ 0.7	128.1	0.9	0.1	6.0	△ 6.3	△ 13.1	19.0	0.0	△ 0.1
金融業，保険業	147.4	6.6	2.2	142.0	6.4	4.1	5.4	12.5	△ 30.7	19.3	1.1	0.9
不動産業，物品賃貸業	152.2	3.5	1.3	145.0	3.8	5.1	7.2	△ 1.4	△ 41.0	20.2	0.8	△ 0.1
学術研究，専門・技術サービス業	158.1	2.0	2.0	146.3	1.5	3.7	11.8	8.3	△ 15.1	19.5	0.3	0.1
宿泊業，飲食サービス業	103.8	7.3	13.4	97.6	7.0	10.8	6.2	12.7	82.1	17.1	0.6	2.2
生活関連サービス業，娯楽業	135.2	2.3	5.2	130.8	1.7	7.4	4.4	22.2	△ 34.3	18.5	0.5	△ 0.6
教育，学習支援業	158.2	9.6	△ 0.2	149.7	10.2	4.2	8.5	△ 1.2	△ 42.2	20.0	1.6	0.4
医療，福祉	150.3	1.2	5.6	145.0	1.0	6.2	5.3	8.2	△ 7.0	19.3	0.0	0.4
複合サービス業	159.7	9.6	8.1	152.6	9.5	8.8	7.1	10.9	△ 5.4	20.3	1.5	1.5
サービス業（他に分類されないもの）	131.2	△ 4.0	△ 7.2	123.8	△ 1.0	△ 7.8	7.4	△ 35.7	4.2	18.8	0.7	△ 0.4

注) ① 出勤日数については指数を作成していないので、実数による増減差です。
 ② 「-」は該当データの無いものを示し、「x」は標本数が寡少につき秘匿のため公表できないもの。「0」は集計単位未満のデータ量を示す。

令和2年10月

(図1)賃金・労働時間・常用雇用指数(平成27年平均=100)の変化(事業所規模5人以上)

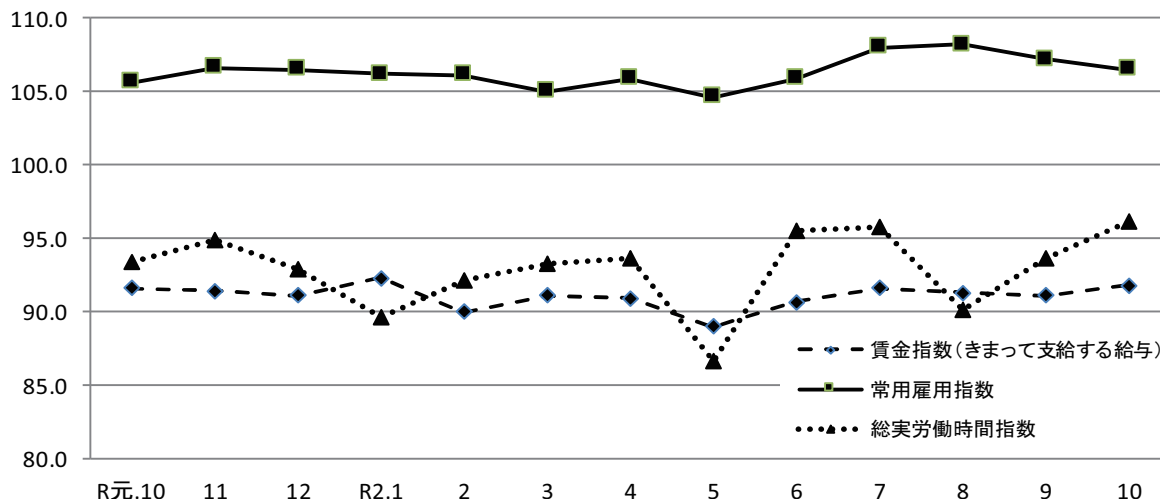

《 事業所規模 5人以上 》

(3表) 常用労働者数および労働異動率

(単位:人、%、ポイント)

産 業	本調査期間末常用労働者数			労働異動率				
	対前月 増減率	対前年同月 増 減 率	パートタイム 労働者比率	入職率	対前年同月 増 減 差	離職率	対前年同月 増 減 差	
全国(調査産業計・確報値)	51,511,001	0.3	0.7	31.2	2.03	△ 0.08	1.79	△ 0.18
高知県(調査産業計)	227,203	△ 0.6	0.9	27.4	1.83	0.49	1.74	0.04
建設業	15,524	0.7	3.1	3.7	1.12	0.35	0.45	△ 0.14
製造業	20,670	△ 5.6	△ 4.2	17.3	2.96	1.94	1.52	△ 0.99
電気・ガス・熱供給・水道業	1,261	0.0	△ 3.9	14.4	0.16	△ 5.60	0.16	△ 3.42
情報通信業	2,728	1.4	1.2	4.3	1.41	1.08	0.00	△ 0.33
運輸業, 郵便業	10,415	△ 0.3	△ 3.4	11.4	0.00	△ 0.43	0.33	△ 1.18
卸売業, 小売業	43,897	△ 0.9	△ 1.8	46.5	0.99	△ 1.15	1.89	0.18
金融業, 保険業	5,182	△ 0.1	△ 0.9	9.9	0.95	△ 0.73	1.00	△ 4.08
不動産業, 物品賃貸業	1,944	0.4	△ 1.1	30.7	0.41	△ 3.12	0.00	△ 2.91
学術研究, 専門・技術サービス業	3,484	△ 0.6	1.3	11.6	0.31	△ 0.07	0.94	0.50
宿泊業, 飲食サービス業	26,044	0.7	4.9	60.9	6.49	4.91	5.77	2.15
生活関連サービス業, 娯楽業	7,534	△ 0.1	△ 6.9	32.1	1.76	△ 1.85	1.83	△ 1.47
教育, 学習支援業	15,462	△ 0.5	△ 1.0	14.5	0.78	0.20	1.26	0.97
医療, 福祉	57,751	0.1	1.8	18.5	1.20	0.28	1.08	0.55
複合サービス業	3,767	1.9	△ 1.3	7.4	2.46	2.12	0.54	0.17
サービス業(他に分類されないもの)	11,194	△ 1.6	19.1	28.1	0.98	△ 0.22	1.41	△ 2.17

注) ① 労働異動率については指数を作成していませんので、実数による増減差です。

令和2年10月

② 「-」は該当データの無いものを示し、「x」は標本数が寡少につき秘匿のため公表できないもの。「0」は集計単位未満のデータ量を示す。

《 事業所規模 5人以上 》

(4表) 産業別・就業形態別常用労働者数、月間給与額、労働時間数等

(単位:人、円、日、時間)

就業形態	産 業	本調査期間末 労働者数	現金給与 総 額	きまって 支給する 給 与			特別に 支払われた 給 与	出 勤 日 数	総 実 労働 時間	所 定 内 労働 時間	所 定 外 労働 時間
				所定内 給 与	超過労働 給 与						
一般労働者	調 査 産 業 計	165,028	285,150	281,599	263,877	17,722	3,551	20.6	168.0	157.7	10.3
	製 造 業	17,085	246,396	246,171	228,264	17,907	225	20.6	168.4	157.3	11.1
	卸 売 業, 小 売 業	23,496	284,940	284,940	274,437	10,503	0	20.7	170.4	161.0	9.4
	医 療, 福 祉	47,070	295,682	295,491	278,034	17,457	191	20.1	166.4	160.1	6.3
パートタイム 労働者	調 査 産 業 計	62,175	91,594	91,337	88,870	2,467	257	15.9	86.8	84.5	2.3
	製 造 業	3,585	117,709	117,709	111,890	5,819	0	17.6	121.6	116.3	5.3
	卸 売 業, 小 売 業	20,401	87,923	87,923	85,476	2,447	0	17.1	91.9	89.8	2.1
医 療, 福 祉	10,681	116,578	116,578	114,584	1,994	0	15.5	79.0	78.3	0.7	

令和2年10月

統計表:事業所規模 5人以上

賃金指数(現金給与総額)

(H27年平均=100)

区分	調査産業計		建設業		製造業		電気・ガス・熱供給・水道業		情報通信業		運輸業・郵便業		卸売業・小売業		金融業・保険業	
	名目	実質	名目	実質	名目	実質	名目	実質	名目	実質	名目	実質	名目	実質	名目	実質
平成25年平均	92.6	96.9	96.3	100.7	98.0	102.5	75.3	78.8	79.7	83.4	93.9	98.2	82.0	85.8	90.1	94.2
26	95.7	97.0	105.6	107.0	99.7	101.0	93.2	94.4	86.9	88.0	96.4	97.7	83.7	84.8	89.8	91.0
27	100.0	100.0	100.0	100.0	100.0	100.0	100.0	100.0	100.0	100.0	100.0	100.0	100.0	100.0	100.0	100.0
28	98.1	98.2	116.8	116.9	103.8	103.9	x	x	103.6	103.7	102.3	102.4	84.9	85.0	95.8	95.9
29	100.4	99.6	149.9	148.7	104.1	103.3	x	x	98.2	97.4	103.6	102.8	91.7	91.0	89.9	89.2
30	89.5	88.3	98.2	96.8	107.8	106.3	108.3	106.8	80.8	79.7	96.4	95.1	84.4	83.2	91.0	89.7
令和元年	90.8	88.9	105.8	103.6	100.0	97.9	90.7	88.8	71.2	69.7	99.0	97.0	81.4	79.7	85.7	83.9
令和元年10月	77.0	75.1	90.4	88.2	83.2	81.2	65.2	63.6	56.7	55.3	88.2	86.0	70.7	69.0	68.0	66.3
11月	81.5	79.4	114.8	111.8	108.1	105.3	65.1	63.4	55.7	54.2	87.7	85.4	75.5	73.5	70.9	69.0
12月	156.0	151.9	149.2	145.3	153.0	149.0	182.8	178.0	130.7	127.3	167.9	163.5	116.4	113.3	162.2	157.9
令和2年1月	82.4	80.6	88.4	86.5	84.8	83.0	63.7	62.3	67.5	66.0	89.2	87.3	79.1	77.4	63.0	61.6
2月	75.6	74.1	91.6	89.8	86.5	84.8	63.4	62.2	54.7	53.6	85.3	83.6	73.3	71.9	65.0	63.7
3月	77.9	76.4	92.2	90.4	90.7	88.9	65.9	64.6	75.8	74.3	97.0	95.1	75.1	73.6	64.0	62.7
4月	78.2	76.9	90.1	88.6	84.5	83.1	65.2	64.1	65.3	64.2	84.7	83.3	79.1	77.8	64.2	63.1
5月	77.1	75.8	102.9	101.2	85.2	83.8	66.1	65.0	57.1	56.1	74.0	72.8	72.6	71.4	63.5	62.4
6月	130.0	128.1	164.1	161.7	137.9	135.9	182.2	179.5	107.6	106.0	87.9	86.6	96.1	94.7	129.6	127.7
7月	89.7	87.8	100.5	98.3	116.4	113.9	79.9	78.2	63.9	62.5	150.7	147.5	92.2	90.2	72.9	71.3
8月	77.5	75.7	101.1	98.7	90.5	88.4	74.1	72.4	57.4	56.1	85.3	83.3	75.5	73.7	63.5	62.0
9月	77.5	75.8	93.5	91.5	90.6	88.6	66.4	65.0	58.8	57.5	80.5	78.8	74.0	72.4	62.8	61.4
10月	77.3	75.9	92.8	91.1	87.8	86.2	69.0	67.7	69.6	68.3	87.9	86.3	72.8	71.4	63.0	61.8

区分	不動産業、物品賃貸業		学術研究、専門・技術サービス業		宿泊業、飲食サービス業		生活関連サービス業、娯楽業		教育、学習支援業		医療、福祉		複合サービス業		サービス業(他に分類されないもの)	
	名目	実質	名目	実質	名目	実質	名目	実質	名目	実質	名目	実質	名目	実質	名目	実質
平成25年平均	96.4	100.8	88.1	92.2	113.2	118.4	84.0	87.9	101.5	106.2	93.5	97.8	102.3	107.0	94.8	99.2
26	165.2	167.4	105.4	106.8	106.4	107.8	87.9	89.1	96.8	98.1	96.6	97.9	117.4	118.9	92.5	93.7
27	100.0	100.0	100.0	100.0	100.0	100.0	100.0	100.0	100.0	100.0	100.0	100.0	100.0	100.0	100.0	100.0
28	167.4	167.6	91.4	91.5	100.8	100.9	97.7	97.8	92.4	92.5	102.5	102.6	101.7	101.8	100.0	100.1
29	135.1	134.0	92.0	91.3	100.6	99.8	91.9	91.2	97.5	96.7	99.1	98.3	117.0	116.1	97.4	96.6
30	103.8	102.4	74.5	73.5	95.8	94.5	113.2	111.6	103.7	102.3	83.3	82.1	110.3	108.8	109.3	107.8
令和元年	137.2	134.4	76.0	74.4	85.6	83.8	99.2	97.2	124.3	121.7	89.8	88.0	111.4	109.1	100.1	98.0
令和元年10月	112.8	110.0	91.4	89.2	82.8	80.8	90.6	88.4	94.5	92.2	75.1	73.3	87.9	85.8	88.8	86.6
11月	109.5	106.6	77.3	75.3	82.3	80.1	104.5	101.8	91.2	88.8	75.4	73.4	87.8	85.5	93.5	91.0
12月	238.6	232.3	112.5	109.5	103.3	100.6	145.3	141.5	277.5	270.2	168.3	163.9	220.6	214.8	165.1	160.8
令和2年1月	114.7	112.2	66.6	65.2	83.4	81.6	84.9	83.1	80.9	79.2	95.6	93.5	93.6	91.6	79.4	77.7
2月	112.8	110.6	69.2	67.8	78.6	77.1	90.1	88.3	81.7	80.1	75.4	73.9	92.6	90.8	84.0	82.4
3月	115.7	113.4	72.1	70.7	84.3	82.6	91.3	89.5	87.5	85.8	74.6	73.1	93.1	91.3	82.4	80.8
4月	114.5	112.6	62.4	61.4	81.1	79.7	88.3	86.8	85.1	83.7	79.6	78.3	90.4	88.9	82.0	80.6
5月	114.3	112.4	87.9	86.4	83.9	82.5	81.3	79.9	84.4	83.0	75.3	74.0	89.7	88.2	88.8	87.3
6月	204.5	201.5	99.8	98.3	91.0	89.7	115.3	113.6	226.4	223.1	132.3	130.3	216.2	213.0	119.5	117.7
7月	138.7	135.7	104.5	102.3	94.4	92.4	111.0	108.6	93.1	91.1	80.3	78.6	90.5	88.6	77.1	75.4
8月	114.8	112.1	69.6	68.0	101.8	99.4	102.0	99.6	81.2	79.3	74.8	73.0	87.5	85.4	75.4	73.6
9月	116.2	113.7	126.4	123.7	93.0	91.0	101.5	99.3	83.2	81.4	74.0	72.4	86.2	84.3	78.8	77.1
10月	117.0	114.8	94.0	92.2	98.3	96.5	101.9	100.0	84.4	82.8	73.9	72.5	89.3	87.6	77.8	76.3

注) 実質賃金指数算出のための消費者物価指数は「高知市の持家の帰属家賃を除く総合」指数を使用しています。

統計表:事業所規模 5人以上

賃金指数(きまって支給する給与)

(H27年平均 = 100)

区分	調査産業計	建設業	製造業	電気・ガス・熱供給・水道業	情報通信業	運輸業,郵便業	卸売業,小売業	金融業,保険業
平成25年平均	94.0	98.0	98.5	72.4	82.2	90.7	84.6	100.4
26	95.6	102.1	96.3	99.0	84.4	90.6	85.1	99.4
27	100.0	100.0	100.0	100.0	100.0	100.0	100.0	100.0
28	98.5	111.8	101.4	x	101.6	100.3	88.0	95.4
29	99.6	129.8	99.9	x	97.9	98.8	93.1	92.9
30	90.6	92.7	103.5	101.6	81.6	88.9	90.6	96.4
令和元年	91.8	100.8	98.1	84.0	72.0	92.3	88.2	92.2
令和元年10月	91.6	100.5	96.8	78.5	69.9	93.9	85.9	89.5
11月	91.4	101.5	97.7	78.4	69.3	93.3	84.5	93.3
12月	91.1	100.5	97.7	77.1	69.3	95.8	83.9	92.7
令和2年1月	92.3	98.1	96.4	75.0	70.4	93.9	95.8	83.2
2月	90.0	101.8	96.0	76.2	68.1	90.8	88.8	84.9
3月	91.1	100.9	96.6	79.3	70.6	93.5	91.2	83.9
4月	90.9	100.0	97.7	78.5	71.8	90.2	90.3	84.7
5月	89.0	97.2	95.0	79.6	68.5	77.7	87.3	83.8
6月	90.7	100.1	97.5	81.4	69.0	89.9	87.3	80.4
7月	91.6	106.6	104.1	82.6	68.4	95.9	86.2	86.3
8月	91.3	103.6	102.5	89.2	71.5	90.1	90.4	83.8
9月	91.1	102.8	102.6	79.9	70.8	84.9	90.0	82.7
10月	91.8	103.5	102.1	83.0	70.4	93.2	88.5	83.3

区分	不動産業,物品賃貸業	学術研究,専門・技術サービス業	宿泊業,飲食サービス業	生活関連サービス業,娯楽業	教育,学習支援業	医療,福祉	複合サービス業	サービス業(他に分類されないもの)
平成25年平均	100.3	96.7	113.4	87.4	98.8	93.9	99.5	99.4
26	145.9	105.0	103.2	90.7	94.4	97.5	108.5	101.7
27	100.0	100.0	100.0	100.0	100.0	100.0	100.0	100.0
28	151.4	97.0	101.0	97.2	96.0	101.5	98.7	103.5
29	123.4	95.5	100.0	92.4	98.5	99.7	112.3	101.9
30	106.6	79.8	93.7	111.4	104.3	84.5	105.7	112.0
令和元年	132.4	81.6	84.0	95.6	121.5	90.8	110.1	102.8
令和元年10月	132.9	84.3	85.3	96.8	123.2	90.9	108.8	104.4
11月	129.1	85.6	84.4	96.7	120.2	91.2	108.8	107.3
12月	127.2	87.3	83.4	98.0	119.8	91.2	109.4	106.7
令和2年1月	131.2	88.9	86.0	90.0	106.6	95.0	115.8	93.4
2月	132.9	92.4	79.9	96.3	107.7	90.5	114.7	98.8
3月	131.8	91.1	86.9	97.6	115.2	88.9	113.6	95.6
4月	134.9	83.2	83.6	94.3	112.0	90.7	111.4	94.1
5月	132.3	88.3	86.5	87.0	111.1	89.3	111.8	89.6
6月	132.7	90.5	87.6	95.5	112.4	89.7	111.8	96.9
7月	135.6	90.4	96.3	105.9	111.8	90.0	110.5	87.0
8月	135.4	90.8	98.5	109.1	107.0	89.9	108.9	88.8
9月	137.0	91.1	95.9	108.5	109.5	89.5	107.5	92.4
10月	137.9	91.4	101.4	108.9	111.1	89.4	111.1	91.5

統計表:事業所規模 5人以上

労働時間指数

(H27年平均 = 100)

区分	調査産業計		建設業		製造業		電気・ガス・熱供給・水道業		情報通信業		運輸業,郵便業		卸売業,小売業		金融業,保険業	
	総実	所定外	総実	所定外	総実	所定外	総実	所定外	総実	所定外	総実	所定外	総実	所定外	総実	所定外
平成25年平均	97.8	84.8	92.2	69.4	87.6	86.5	99.9	42.5	102.5	77.5	92.2	84.7	96.7	88.4	96.5	69.2
26	98.7	85.7	102.1	70.6	95.9	84.3	99.4	77.5	100.3	72.7	93.5	88.3	94.4	84.4	102.1	109.1
27	100.0	100.0	100.0	100.0	100.0	100.0	100.0	100.0	100.0	100.0	100.0	100.0	100.0	100.0	100.0	100.0
28	97.8	100.2	95.9	95.0	88.8	96.9	x	x	99.0	82.3	99.7	109.8	99.9	91.0	99.2	81.2
29	98.4	99.3	96.5	85.6	86.6	91.3	x	x	99.4	73.9	94.0	92.7	106.6	146.7	99.3	74.6
30	96.5	88.4	98.1	94.3	90.1	106.9	102.6	101.9	101.9	101.0	91.5	97.2	99.8	91.8	102.3	76.6
令和元年	93.1	90.1	93.0	63.6	85.5	87.8	98.1	59.1	101.0	82.1	99.1	130.3	91.9	82.2	95.2	68.3
令和元年10月	93.4	93.1	94.4	64.3	82.4	74.8	98.0	56.0	106.6	91.0	101.2	155.4	89.9	87.3	95.1	69.0
11月	94.9	96.0	100.0	77.3	86.7	82.7	99.1	49.3	108.5	92.9	102.3	151.2	90.4	89.9	97.8	72.6
12月	92.9	92.1	93.0	66.2	86.0	80.6	96.1	41.3	107.5	86.5	104.3	150.9	89.6	89.9	94.5	62.8
令和2年1月	89.6	93.1	85.1	57.8	81.4	97.1	87.1	40.7	99.0	81.9	103.4	151.2	89.5	101.3	91.6	38.1
2月	92.2	91.1	92.6	63.6	86.8	87.1	87.6	58.0	104.3	96.8	101.0	150.5	90.5	89.9	85.9	36.3
3月	93.3	87.1	93.1	59.1	85.1	91.4	100.6	47.3	108.3	110.3	100.8	141.5	92.9	88.6	87.4	38.1
4月	93.7	76.2	88.4	50.6	88.1	86.3	101.6	62.0	99.6	74.2	93.6	122.8	92.4	83.5	92.6	51.3
5月	86.7	70.3	84.6	46.8	80.2	78.4	87.0	56.0	88.9	52.9	85.1	113.1	88.5	82.3	89.8	54.9
6月	95.5	78.2	91.5	49.4	88.0	79.1	106.6	56.0	106.6	71.6	98.7	148.4	92.0	70.9	93.0	38.1
7月	95.8	81.2	97.0	63.6	90.9	87.8	104.0	136.7	107.3	66.5	95.5	130.4	88.5	70.9	100.6	52.2
8月	90.1	79.2	91.3	70.1	81.3	90.6	89.8	58.0	101.8	73.5	93.6	121.1	89.2	75.9	90.4	51.3
9月	93.7	82.2	94.4	67.5	87.6	76.3	92.3	80.7	98.7	65.2	93.8	117.3	88.8	81.0	91.2	42.5
10月	96.1	80.2	100.1	63.0	86.7	72.7	101.3	64.0	104.9	72.3	96.7	117.6	89.3	75.9	97.2	47.8

区分	不動産業,物品賃貸業		学術研究,専門・技術サービス業		宿泊業,飲食サービス業		生活関連サービス業,娯楽業		教育,学習支援業		医療,福祉		複合サービス業		サービス業(他に分類されないもの)	
	総実	所定外	総実	所定外	総実	所定外	総実	所定外	総実	所定外	総実	所定外	総実	所定外	総実	所定外
平成25年平均	114.6	365.9	108.1	116.3	116.9	111.0	79.4	44.5	103.2	43.5	98.4	89.6	98.1	228.3	106.9	163.3
26	125.7	367.8	107.6	182.2	104.3	89.7	84.0	69.4	94.3	56.2	101.0	90.3	102.7	257.7	108.8	120.2
27	100.0	100.0	100.0	100.0	100.0	100.0	100.0	100.0	100.0	100.0	100.0	100.0	100.0	100.0	100.0	100.0
28	114.6	280.3	106.2	125.1	99.7	153.0	90.1	101.8	99.0	41.5	97.7	94.4	99.8	131.5	99.7	134.4
29	104.5	155.2	100.8	96.7	95.6	104.0	80.9	97.4	100.8	61.8	99.0	93.7	106.6	144.5	101.2	93.5
30	96.3	93.8	99.9	118.2	88.4	70.4	85.2	55.4	105.5	145.5	98.5	60.5	101.3	107.5	104.4	112.4
令和元年	108.6	200.9	101.3	138.9	77.6	48.9	79.5	86.7	107.4	190.3	98.3	76.1	99.6	166.0	103.9	114.1
令和元年10月	112.9	254.2	101.1	146.3	78.5	44.2	80.9	79.8	117.0	183.8	98.3	81.4	100.2	147.1	105.6	110.9
11月	112.0	243.8	106.2	164.2	77.9	54.5	81.3	95.2	110.5	173.8	100.8	80.0	103.1	184.3	108.4	112.5
12月	111.6	204.2	106.8	157.9	75.9	48.1	80.2	108.3	104.9	167.5	98.6	74.3	105.1	202.0	104.1	98.4
令和2年1月	99.2	216.7	90.1	129.5	78.6	58.4	73.5	98.8	96.9	123.8	95.4	75.7	100.1	190.2	98.2	123.4
2月	112.7	179.2	104.2	161.1	72.6	63.6	72.4	94.0	97.2	108.8	101.0	80.0	93.3	135.3	107.8	131.3
3月	109.5	185.4	103.5	188.4	80.7	58.4	80.3	77.4	100.8	58.8	98.9	78.6	101.4	164.7	102.5	128.1
4月	119.1	177.1	93.7	100.0	72.0	35.1	76.4	65.5	109.3	33.8	105.0	77.1	105.5	147.1	94.7	96.9
5月	103.0	158.3	84.4	76.8	73.5	45.5	63.0	41.7	97.0	78.8	95.0	65.7	96.4	135.3	89.4	89.1
6月	119.0	139.6	101.9	91.6	77.1	45.5	75.4	47.6	121.9	111.3	103.2	67.1	102.9	135.3	101.7	90.6
7月	111.7	152.1	103.9	109.5	82.8	63.6	84.4	23.8	115.7	110.0	104.1	68.6	109.4	151.0	100.7	120.3
8月	104.4	158.3	95.0	114.7	87.2	80.5	86.7	32.1	71.3	43.8	100.2	68.6	100.3	109.8	97.2	140.6
9月	110.5	152.1	101.0	114.7	82.9	71.4	83.2	42.9	106.6	107.5	102.6	70.0	98.8	125.5	102.0	179.7
10月	114.4	150.0	103.1	124.2	89.0	80.5	85.1	52.4	116.8	106.3	103.8	75.7	108.3	139.2	98.0	115.6

統計表:事業所規模 5人以上

常用雇用指数

(H27年平均 = 100)

区分	調査産業計	建設業	製造業	電気・ガス・熱供給・水道業	情報通信業	運輸業、郵便業	卸売業、小売業	金融業、保険業
平成25年平均	100.5	94.6	131.7	237.4	109.8	106.2	98.2	109.2
26	100.6	97.4	122.4	165.4	102.4	101.7	100.2	100.8
27	100.0	100.0	100.0	100.0	100.0	100.0	100.0	100.0
28	102.0	104.4	105.8	x	100.2	103.1	101.8	95.1
29	104.2	107.6	108.5	x	100.3	106.6	104.6	91.8
30	105.8	100.7	131.9	230.6	101.7	106.4	104.7	90.3
令和元年	106.7	107.6	130.5	227.5	102.6	107.3	104.6	87.7
令和元年10月	105.6	108.1	126.0	227.4	102.6	106.9	105.0	85.7
11月	106.6	109.3	127.3	227.0	101.9	106.1	106.1	85.6
12月	106.5	108.4	126.3	231.5	101.6	105.8	105.4	84.1
令和2年1月	106.2	108.6	124.8	230.7	101.5	104.7	104.3	83.5
2月	106.1	110.8	124.0	220.1	101.8	105.4	103.4	84.3
3月	105.0	111.2	123.2	219.2	101.5	104.7	102.5	84.3
4月	105.9	110.0	124.4	217.7	103.4	105.4	103.5	86.3
5月	104.6	109.8	123.9	218.9	103.0	85.5	103.3	85.2
6月	105.9	109.8	123.5	218.5	101.4	104.9	103.6	84.6
7月	108.0	110.2	129.6	218.5	101.1	103.1	102.6	83.6
8月	108.2	111.0	128.9	218.5	101.9	103.8	104.3	84.5
9月	107.2	110.7	127.9	218.5	102.4	103.6	104.0	84.9
10月	106.5	111.5	120.7	218.5	103.8	103.3	103.1	84.9

区分	不動産業、物品賃貸業	学術研究、専門・技術サービス業	宿泊業、飲食サービス業	生活関連サービス業、娯楽業	教育、学習支援業	医療、福祉	複合サービス業	サービス業(他に分類されないもの)
平成25年平均	87.7	115.7	93.9	102.3	96.7	93.8	70.9	106.0
26	85.8	107.6	94.8	100.2	96.3	98.8	69.2	102.9
27	100.0	100.0	100.0	100.0	100.0	100.0	100.0	100.0
28	101.0	96.4	111.1	102.1	102.2	99.4	92.1	101.8
29	97.4	94.3	120.7	104.6	99.0	99.3	98.6	109.0
30	67.1	91.0	124.3	110.3	97.1	100.4	99.0	110.3
令和元年	68.5	90.0	138.7	110.8	96.4	100.7	88.9	102.5
令和元年10月	61.0	89.3	137.0	110.2	96.9	101.2	87.5	89.5
11月	59.8	89.3	141.5	116.1	97.9	101.0	87.5	90.1
12月	60.8	90.0	145.0	117.5	96.6	100.7	88.0	90.2
令和2年1月	59.4	90.2	140.8	106.4	96.6	100.1	86.3	108.5
2月	59.7	90.7	140.3	104.3	97.5	99.9	86.2	108.7
3月	59.6	89.7	135.9	103.8	94.8	99.4	86.2	108.0
4月	60.5	91.4	129.0	105.0	96.2	103.0	86.8	107.3
5月	59.9	92.0	126.5	104.7	96.4	103.2	86.6	106.8
6月	60.0	92.6	130.8	103.5	97.2	103.2	85.6	107.0
7月	59.8	91.9	151.8	105.3	96.9	102.9	86.4	108.8
8月	59.9	91.9	149.8	105.1	96.6	103.0	87.7	108.6
9月	60.0	91.1	142.6	102.6	96.3	102.9	84.7	108.3
10月	60.3	90.5	143.7	102.6	95.9	103.0	86.4	106.6

《 事業所規模 30人以上 》

1. 賞金の動き(1表参照)

		対前月比(差)	対前年同月比(差)
現金給与総額	260,265 円	2.3 %	△ 1.4 %
きまって支給する給与	255,758 円	1.1 %	△ 1.5 %
特別に支払われた給与	4,507 円	3,160 円	254 円

2. 労働時間の動き(2表参照)

		対前月比(差)	対前年同月比(差)
出勤日数	19.3 日	0.3 日	0.1 日
総実労働時間	150.3 時間	1.7 %	1.3 %
所定外労働時間	9.1 時間	3.4 %	△ 14.9 %

3. 雇用の動き(3表参照)

		対前月比(差)	対前年同月比(差)
常用労働者数	116,684 人	△ 0.7 %	△ 1.9 %
パート労働者比率	22.2 %	0.0 pt	0.2 pt
労働異動率			
入職率	1.21 %		△ 0.02 pt
離職率	1.17 %		△ 0.14 pt

《 事業所規模 30人以上 》

(1表) 月間現金給与額 (単位:円、%)

産 業	現金給与総額		きまって支給する給与		所定内給与		特別に支払われた給与					
	対前月増減率	対前年同月増減率	対前月増減率	対前年同月増減率	対前月増減率	対前年同月増減率	対前月増減率	対前年同月増減率				
全国(調査産業計・確報値)	302,666	0.6	△ 0.9	296,294	1.2	△ 0.7	273,816	0.8	0.3	6,372	△ 1,519	△ 1,012
高知県(調査産業計)	260,265	2.3	△ 1.4	255,758	1.1	△ 1.5	237,939	0.5	△ 1.0	4,507	3,160	254
建設業	353,793	△ 0.4	△ 0.9	353,274	0.5	△ 1.0	317,396	0.5	2.9	519	△ 3,195	519
製造業	238,235	△ 3.8	0.1	237,940	0.1	0.2	220,869	0.7	1.8	295	△ 9,451	28
電気・ガス・熱供給・水道業	363,434	1.5	△ 0.3	363,434	1.5	△ 0.2	341,013	0.8	1.0	0	△ 158	0
情報通信業	375,309	21.7	24.2	307,075	0.5	3.0	285,870	0.4	8.3	68,234	65,211	64,157
運輸業、郵便業	267,368	13.9	0.1	267,368	13.9	0.1	190,487	8.6	△ 3.8	0	0	0
卸売業、小売業	198,167	△ 1.5	△ 1.7	198,167	△ 1.5	△ 1.7	189,868	△ 2.5	△ 1.8	0	0	0
金融業、保険業	269,463	0.2	△ 7.6	269,418	0.2	△ 6.9	266,249	△ 0.1	△ 5.9	45	11	△ 1,849
不動産業、物品賃貸業	200,264	2.2	△ 13.3	200,264	2.2	△ 13.3	178,905	2.2	△ 6.9	0	0	0
学術研究、専門・技術サービス業	608,352	83.2	3.0	333,011	0.3	13.4	313,772	△ 0.4	19.4	275,341	275,341	△ 21,577
宿泊業、飲食サービス業	136,682	11.5	4.2	136,615	11.5	4.2	124,990	6.6	2.8	67	△ 13	39
生活関連サービス業、娯楽業	121,263	△ 17.5	△ 28.1	121,248	△ 17.5	△ 28.1	114,847	△ 16.8	△ 28.6	15	△ 13	15
教育、学習支援業	333,149	1.1	△ 14.0	333,149	1.1	△ 12.6	328,496	1.3	△ 11.7	0	0	△ 6,517
医療、福祉	289,021	0.5	△ 0.1	289,021	0.5	△ 0.1	272,041	0.5	0.1	0	0	0
複合サービス業	295,604	1.0	1.5	294,217	0.7	1.8	278,344	△ 0.1	0.5	1,387	1,091	△ 1,021
サービス業(他に分類されないもの)	148,787	0.3	△ 12.0	148,692	0.4	△ 11.9	138,751	△ 0.1	△ 12.7	95	△ 95	△ 149

注) ① 特別に支払われた給与については指数を作成していないため、実数による増減差です。
 ② 「現金給与総額」=「きまって支給する給与」+「特別に支払われた給与」+「きまって支給する給与」+「所定内給与」+「超過労働給与」
 ③ 「」は該当データのないものを示し、「x」は標本数が稀少につき秘匿のため公表できないもの、「0」は集計単位未満のデータ量を示す。

《 事業所規模 30人以上 》

(2表) 月間実労働時間数および出勤日数 (単位:時間、日、%)

産 業	総実労働時間			所定内労働時間			所定外労働時間			出勤日数		
	対前月増減率	対前年同月増減率	対前月増減率	対前月増減率	対前年同月増減率	対前月増減率	対前年同月増減率	対前月増減率	対前年同月増減率	対前月増減率	対前年同月増減率	
全国(調査産業計・確報値)	147.4	4.8	0.6	136.1	4.8	1.6	11.3	5.6	△ 10.3	18.8	0.9	0.3
高知県(調査産業計)	150.3	1.7	1.3	141.2	1.6	2.6	9.1	3.4	△ 14.9	19.3	0.3	0.1
建設業	179.5	8.5	1.3	162.0	9.2	5.8	17.5	2.3	△ 27.4	21.6	1.8	0.9
製造業	158.2	△ 1.4	△ 0.9	148.0	△ 1.3	0.5	10.2	△ 2.9	△ 17.0	19.7	△ 0.3	△ 0.2
電気・ガス・熱供給・水道業	167.3	9.5	2.9	156.7	9.3	4.2	10.6	12.8	△ 13.0	20.2	1.7	0.8
情報通信業	166.9	7.0	4.8	154.6	6.5	8.1	12.3	12.8	△ 25.0	19.8	1.2	1.0
運輸業、郵便業	192.0	1.9	△ 0.5	150.0	2.3	1.4	42.0	0.5	△ 6.3	17.5	0.9	△ 1.5
卸売業、小売業	137.3	△ 1.6	△ 0.6	131.0	△ 2.4	0.2	6.3	18.9	△ 16.0	19.2	△ 0.3	△ 0.1
金融業、保険業	138.0	9.3	△ 0.4	135.6	9.1	2.2	2.4	20.0	△ 60.1	19.3	1.6	0.8
不動産業、物品賃貸業	146.4	4.4	△ 5.2	134.2	4.4	1.5	12.2	5.2	△ 45.3	19.9	0.8	△ 0.3
学術研究、専門・技術サービス業	162.4	6.0	3.9	148.6	6.4	9.4	13.8	2.2	△ 32.7	19.5	1.4	0.9
宿泊業、飲食サービス業	113.5	12.7	△ 4.7	105.7	9.4	△ 4.6	7.8	90.2	△ 6.0	17.1	1.1	△ 0.7
生活関連サービス業、娯楽業	95.2	△ 8.1	△ 20.6	92.1	△ 8.0	△ 19.9	3.1	△ 11.4	△ 35.4	16.2	△ 0.4	△ 1.2
教育、学習支援業	148.8	8.9	△ 1.6	141.2	9.0	△ 0.6	7.6	8.6	△ 17.4	19.3	1.4	△ 0.1
医療、福祉	154.1	0.3	5.2	149.0	0.2	5.9	5.1	4.1	△ 10.6	19.7	△ 0.1	0.5
複合サービス業	159.9	7.5	7.2	152.4	8.7	9.4	7.5	△ 11.8	△ 23.4	20.1	1.3	1.2
サービス業(他に分類されないもの)	131.5	0.4	△ 2.4	123.5	2.3	△ 1.9	8.0	△ 22.3	△ 9.1	19.1	0.5	0.6

注) ① 出勤日数については指数を作成していないので、実数による増減差です。
 ② 「」は該当データのないものを示し、「x」は標本数が稀少につき秘匿のため公表できないもの、「0」は集計単位未満のデータ量を示す。

(図1) 賃金・労働時間・常用雇用指数(平成27年平均=100)の変化(事業所規模30人以上)

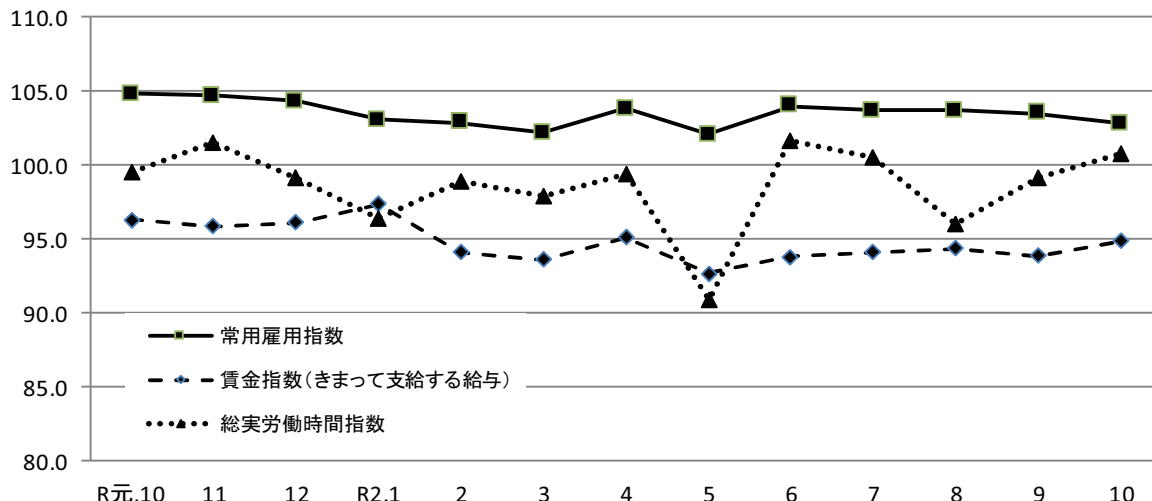

《 事業所規模 30人以上 》

(3表) 常用労働者数および労働異動率

(単位:人、%、ポイント)

産 業	本調査期間末常用労働者数			労働異動率				
	対前月 増減率	対前年同月 増 減 率	パートタイム 労働者比率	入職率	対前年同月 増 減 差	離職率	対前年同月 増 減 差	
全国(調査産業計・確報値)	29,596,765	0.1	△ 0.1	25.2	1.73	△ 0.17	1.64	△ 0.21
高知県(調査産業計)	116,684	△ 0.7	△ 1.9	22.2	1.21	△ 0.02	1.17	△ 0.14
建設業	4,277	1.6	3.1	0.9	1.88	1.30	0.31	△ 0.56
製造業	12,954	△ 6.1	△ 10.0	11.7	0.44	△ 0.75	1.19	△ 0.93
電気・ガス・熱供給・水道業	749	0.0	△ 2.1	3.9	0.27	△ 1.82	0.27	△ 1.95
情報通信業	1,840	0.7	△ 0.4	2.1	0.66	0.17	0.00	△ 0.49
運輸業,郵便業	6,454	△ 0.5	△ 1.6	0.5	0.00	△ 0.72	0.52	△ 0.18
卸売業,小売業	18,677	0.0	0.4	47.8	1.23	0.12	1.22	0.04
金融業,保険業	2,221	2.1	6.6	7.8	2.25	0.49	0.18	△ 5.28
不動産業,物品賃貸業	835	1.0	△ 3.2	38.2	0.97	△ 1.62	0.00	△ 1.18
学術研究,専門・技術サービス業	1,421	0.4	△ 0.7	6.2	0.78	△ 0.13	0.35	△ 0.70
宿泊業,飲食サービス業	5,460	1.7	△ 9.2	60.8	4.10	0.00	2.44	△ 1.06
生活関連サービス業,娯楽業	2,482	0.7	△ 24.5	62.3	3.33	△ 0.25	2.60	1.54
教育,学習支援業	9,107	△ 0.2	2.1	18.7	1.33	0.32	1.53	1.02
医療,福祉	41,594	0.0	1.0	13.4	1.01	0.19	0.97	0.48
複合サービス業	2,191	△ 0.5	0.6	9.0	0.45	△ 0.15	0.91	0.27
サービス業(他に分類されないもの)	6,216	△ 2.8	△ 6.5	37.4	1.76	0.06	2.54	△ 1.63

注) ① 労働異動率については指数を作成していないので、実数による増減差です。 令和2年10月
 ② 「-」は該当データのないものを示し、「x」は標本数が寡少につき秘匿のため公表できないもの。「0」は集計単位未満のデータ量を示す。

《 事業所規模 30人以上 》

(4表) 産業別・就業形態別常用労働者数、月間給与額、労働時間数等

(単位:人、円、日、時間)

就業形態	産 業	本調査期間末 労働者数	現金給与 総 額	きまって 支給する 給 与			特別に 支払われた 給 与	出 勤 日 数	総 実 所 定 内 所 定 外 所 定 外 労働時間 労働時間 労働時間	所 定 内 労働時間	所 定 外 労働時間
				所定内 給 与	超過労働 給 与	特別に 支払われた 給 与					
一般労働者	調査産業計	90,836	303,737	298,058	276,117	21,941	5,679	20.0	166.3	155.4	10.9
	製造業	11,436	253,788	253,453	235,074	18,379	335	20.0	163.0	152.2	10.8
	卸売業,小売業	9,751	285,121	285,121	273,914	11,207	0	20.3	164.9	157.0	7.9
	医療,福祉	36,005	311,147	311,147	291,779	19,368	0	20.1	164.1	158.3	5.8
パートタイム 労働者	調査産業計	25,848	106,564	106,203	102,955	3,248	361	16.7	93.9	91.1	2.8
	製造業	1,518	122,255	122,255	114,937	7,318	0	17.5	122.9	116.8	6.1
	卸売業,小売業	8,926	102,151	102,151	97,064	5,087	0	18.0	106.7	102.2	4.5
医療,福祉	5,589	146,512	146,512	144,910	1,602	0	17.1	89.6	89.1	0.5	

令和2年10月

統計表:事業所規模 30人以上

賃金指数(現金給与総額)

(H27年平均=100)

区分	調査産業計		建設業		製造業		電気・ガス・熱供給・水道業		情報通信業		運輸業、郵便業		卸売業、小売業		金融業、保険業	
	名目	実質	名目	実質	名目	実質	名目	実質	名目	実質	名目	実質	名目	実質	名目	実質
平成25年平均	96.8	101.3	95.5	99.9	95.0	99.4	87.8	91.8	98.3	102.8	89.7	93.8	105.2	110.0	70.3	73.5
26	95.7	97.0	100.4	101.7	96.4	97.7	x	x	101.9	103.2	88.1	89.3	102.2	103.5	72.6	73.6
27	100.0	100.0	100.0	100.0	100.0	100.0	100.0	100.0	100.0	100.0	100.0	100.0	100.0	100.0	100.0	100.0
28	98.7	98.8	x	x	101.3	101.4	x	x	99.8	99.9	99.2	99.3	103.0	103.1	87.6	87.7
29	98.6	97.8	x	x	105.9	105.1	x	x	100.2	99.4	93.9	93.2	105.0	104.2	81.1	80.5
30	91.8	90.5	x	x	108.7	107.2	x	x	89.6	88.4	97.0	95.7	106.9	105.4	74.6	73.6
令和元年	96.8	94.8	124.9	122.3	105.9	103.7	94.3	92.4	77.7	76.1	102.5	100.4	114.3	111.9	71.7	70.2
令和元年10月	81.0	79.0	100.2	97.8	84.8	82.7	70.1	68.4	60.4	58.9	89.1	86.9	97.6	95.2	56.6	55.2
11月	87.0	84.7	162.5	158.2	119.2	116.1	70.9	69.0	59.0	57.4	86.6	84.3	110.0	107.1	61.2	59.6
12月	173.0	168.5	198.4	193.2	166.4	162.0	207.8	202.3	167.9	163.5	180.4	175.7	169.9	165.4	138.3	134.7
令和2年1月	89.1	87.2	98.6	96.5	85.6	83.8	69.0	67.5	72.1	70.5	90.0	88.1	100.3	98.1	52.3	51.2
2月	78.5	77.0	100.5	98.5	90.9	89.1	70.1	68.7	57.7	56.6	84.4	82.7	93.7	91.9	57.6	56.5
3月	80.7	79.1	103.3	101.3	95.4	93.5	70.9	69.5	87.6	85.9	101.5	99.5	92.8	91.0	56.7	55.6
4月	81.9	80.5	101.5	99.8	86.9	85.4	70.9	69.7	71.8	70.6	84.6	83.2	101.2	99.5	56.1	55.2
5月	79.6	78.3	139.9	137.6	89.0	87.5	71.2	70.0	58.2	57.2	72.7	71.5	93.7	92.1	55.0	54.1
6月	139.0	136.9	202.8	199.8	156.2	153.9	186.5	183.7	132.5	130.5	84.8	83.5	131.1	129.2	101.2	99.7
7月	91.4	89.4	107.7	105.4	108.9	106.6	89.4	87.5	70.5	69.0	175.4	171.6	122.8	120.2	63.3	61.9
8月	78.8	77.0	99.7	97.4	85.2	83.2	70.0	68.4	61.3	59.9	85.1	83.1	100.9	98.5	51.3	50.1
9月	78.1	76.4	99.8	97.7	88.3	86.4	68.9	67.4	61.6	60.3	78.4	76.7	97.4	95.3	52.2	51.1
10月	79.9	78.4	99.3	97.4	84.9	83.3	69.9	68.6	75.0	73.6	89.2	87.5	95.9	94.1	52.3	51.3

区分	不動産業、物品賃貸業		学術研究、専門・技術サービス業		宿泊業、飲食サービス業		生活関連サービス業、娯楽業		教育、学習支援業		医療、福祉		複合サービス業		サービス業(他に分類されないもの)	
	名目	実質	名目	実質	名目	実質	名目	実質	名目	実質	名目	実質	名目	実質	名目	実質
平成25年平均	x	x	97.7	102.2	97.3	101.8	88.8	92.9	112.8	118.0	94.9	99.3	x	x	109.3	114.3
26	x	x	107.7	109.1	96.9	98.2	99.4	100.7	97.9	99.2	94.2	95.4	x	x	99.6	100.9
27	100.0	100.0	100.0	100.0	100.0	100.0	100.0	100.0	100.0	100.0	100.0	100.0	100.0	100.0	100.0	100.0
28	92.6	92.7	104.2	104.3	105.1	105.2	99.6	99.7	91.2	91.3	99.5	99.6	107.4	107.5	106.7	106.8
29	x	x	102.4	101.6	111.4	110.5	103.2	102.4	102.0	101.2	97.3	96.5	104.8	104.0	109.2	108.3
30	96.4	95.1	93.3	92.0	107.8	106.3	117.6	116.0	108.4	106.9	81.5	80.4	101.3	99.9	126.0	124.3
令和元年	133.7	131.0	83.5	81.8	103.9	101.8	98.6	96.6	134.0	131.2	85.4	83.6	107.8	105.6	116.4	114.0
令和元年10月	110.2	107.5	131.4	128.2	98.9	96.5	86.8	84.7	102.3	99.8	71.3	69.6	87.4	85.3	102.9	100.4
11月	108.7	105.8	73.1	71.2	98.2	95.6	97.3	94.7	97.9	95.3	70.9	69.0	86.4	84.1	111.7	108.8
12月	259.9	253.1	111.8	108.9	136.6	133.0	148.7	144.8	290.4	282.8	160.6	156.4	212.7	207.1	184.4	179.6
令和2年1月	95.6	93.5	73.6	72.0	91.8	89.8	72.4	70.8	87.5	85.6	95.3	93.2	92.6	90.6	89.2	87.3
2月	91.6	89.8	74.4	72.9	94.3	92.5	71.9	70.5	88.9	87.2	71.5	70.1	91.9	90.1	91.7	89.9
3月	88.6	86.9	79.0	77.5	92.9	91.1	71.9	70.5	89.7	87.9	71.5	70.1	92.5	90.7	89.8	88.0
4月	91.6	90.1	73.7	72.5	86.9	85.4	69.7	68.5	89.9	88.4	77.4	76.1	91.1	89.6	93.0	91.4
5月	92.8	91.2	98.5	96.9	92.8	91.2	50.0	49.2	86.6	85.2	71.7	70.5	88.9	87.4	85.2	83.8
6月	165.1	162.7	140.9	138.8	115.7	114.0	74.4	73.3	201.8	198.8	130.4	128.5	208.7	205.6	128.2	126.3
7月	121.2	118.6	73.3	71.7	96.0	93.9	72.6	71.0	103.7	101.5	72.1	70.5	91.7	89.7	88.8	86.9
8月	92.0	89.8	73.7	72.0	100.3	97.9	78.8	77.0	84.7	82.7	71.7	70.0	89.7	87.6	88.1	86.0
9月	93.4	91.4	73.9	72.3	92.5	90.5	75.7	74.1	87.1	85.2	70.8	69.3	87.8	85.9	90.3	88.4
10月	95.5	93.7	135.4	132.9	103.1	101.2	62.4	61.2	88.0	86.4	71.2	69.9	88.7	87.0	90.6	88.9

注) 実質賃金指数算出のための消費者物価指数は「高知市の持家の帰属家賃を除く総合」指数を使用しています。

統計表:事業所規模 30人以上

賃金指数(きまって支給する給与)

(H27年平均=100)

区分	調査産業計	建設業	製造業	電気・ガス・熱供給・水道業	情報通信業	運輸業,郵便業	卸売業,小売業	金融業,保険業
平成25年平均	96.4	97.3	97.1	79.8	99.4	86.4	106.2	88.7
26	95.1	101.4	92.3	x	98.1	86.1	102.4	88.5
27	100.0	100.0	100.0	100.0	100.0	100.0	100.0	100.0
28	99.0	x	99.1	x	98.9	96.7	102.5	98.3
29	98.8	x	101.3	x	98.1	92.3	104.1	91.7
30	91.7	x	104.2	x	89.2	90.0	111.7	87.8
令和元年	96.2	111.4	102.4	86.2	73.3	93.4	118.1	85.3
令和元年10月	96.3	113.3	100.9	84.4	74.5	95.6	116.3	82.5
11月	95.9	116.3	102.4	85.3	73.6	92.7	113.8	88.9
12月	96.1	113.8	101.9	84.5	73.7	95.8	114.0	87.5
令和2年1月	97.4	111.5	100.0	83.0	75.1	95.0	119.5	76.8
2月	94.1	113.2	101.5	84.3	72.1	90.5	110.7	84.5
3月	93.6	112.6	101.8	85.3	74.8	94.1	110.3	83.2
4月	95.1	113.4	103.4	85.3	75.8	90.7	115.8	82.4
5月	92.7	112.4	100.2	85.7	72.5	78.0	109.9	80.7
6月	93.8	115.0	101.7	84.3	72.2	91.0	109.0	76.4
7月	94.1	114.9	101.9	84.7	72.1	92.7	112.7	79.7
8月	94.4	111.8	100.5	84.2	76.6	91.3	118.1	75.3
9月	93.9	111.7	101.0	82.9	76.3	84.1	116.0	76.6
10月	94.9	112.2	101.1	84.2	76.7	95.7	114.3	76.8

区分	不動産業,物品賃貸業	学術研究,専門・技術サービス業	宿泊業,飲食サービス業	生活関連サービス業,娯楽業	教育,学習支援業	医療,福祉	複合サービス業	サービス業(他に分類されないもの)
平成25年平均	x	95.7	98.6	91.1	106.6	94.4	x	105.7
26	x	102.7	96.2	102.5	93.2	95.4	x	100.7
27	100.0	100.0	100.0	100.0	100.0	100.0	100.0	100.0
28	98.7	98.0	106.0	97.7	97.9	99.0	103.8	106.1
29	x	98.5	112.1	102.3	101.0	98.2	101.0	107.7
30	96.8	90.2	107.0	112.6	108.0	82.5	97.3	122.4
令和元年	127.6	81.1	103.6	95.8	129.4	86.5	108.4	112.3
令和元年10月	131.1	82.1	104.9	95.4	130.5	86.7	108.5	112.9
11月	129.4	82.5	102.7	96.4	126.9	86.3	107.4	118.0
12月	124.9	83.7	104.9	96.8	128.2	86.4	108.4	116.4
令和2年1月	113.7	92.4	97.4	79.5	113.5	93.3	115.1	97.8
2月	109.0	93.4	99.9	79.0	115.3	87.0	114.5	100.6
3月	105.4	93.6	98.4	79.0	116.3	85.7	112.4	95.8
4月	109.0	92.6	92.1	76.4	116.6	87.5	112.7	96.9
5月	110.5	91.1	98.3	54.9	112.4	86.7	111.1	93.5
6月	109.3	92.1	99.3	78.2	112.3	86.7	111.4	97.5
7月	109.9	92.0	99.6	69.7	115.4	85.8	111.3	95.2
8月	109.5	92.6	104.5	86.6	109.8	86.4	111.9	96.7
9月	111.1	92.8	98.0	83.2	112.9	86.1	109.8	99.1
10月	113.6	93.1	109.3	68.6	114.1	86.6	110.5	99.5

統計表:事業所規模 30人以上

労働時間指数

(H27年平均 = 100)

区分	調査産業計		建設業		製造業		電気・ガス・熱供給・水道業		情報通信業		運輸業,郵便業		卸売業,小売業		金融業,保険業	
	総実	所定外	総実	所定外	総実	所定外	総実	所定外	総実	所定外	総実	所定外	総実	所定外	総実	所定外
平成25年平均	101.4	88.6	100.1	92.5	98.7	92.2	98.5	54.1	109.8	155.4	92.1	78.2	103.3	97.7	93.9	72.9
26	100.2	90.2	104.1	116.7	97.3	89.6	x	x	103.0	117.5	93.4	88.3	101.8	93.2	96.2	87.0
27	100.0	100.0	100.0	100.0	100.0	100.0	100.0	100.0	100.0	100.0	100.0	100.0	100.0	100.0	100.0	100.0
28	99.2	93.3	x	x	97.4	87.4	x	x	100.2	107.4	97.1	89.2	99.7	105.5	100.9	92.9
29	98.4	86.0	x	x	97.7	86.2	x	x	99.6	106.6	93.1	60.4	98.9	104.0	98.5	62.5
30	99.9	85.8	x	x	99.3	93.8	x	x	101.0	150.1	96.6	80.2	98.4	89.8	98.0	46.2
令和元年	99.4	96.0	101.9	117.4	98.3	90.5	100.2	82.2	101.2	144.3	101.1	107.4	93.7	97.0	91.7	47.5
令和元年10月	99.5	96.4	99.0	117.0	95.2	78.3	105.0	81.3	102.4	154.7	101.1	121.1	93.4	97.4	92.5	49.6
11月	101.5	101.8	112.9	141.7	99.4	86.6	100.9	80.7	105.2	159.4	102.8	124.3	93.8	100.0	93.0	48.8
12月	99.2	95.5	98.5	121.8	98.4	85.4	97.7	64.0	103.6	142.5	104.8	121.9	93.3	98.7	93.1	43.0
令和2年1月	96.4	94.6	93.9	88.3	90.5	79.6	93.4	67.3	95.8	123.6	106.2	133.8	92.5	98.7	85.7	24.8
2月	98.9	95.5	97.2	93.2	99.0	86.0	92.3	78.7	105.9	144.3	104.2	132.2	92.9	87.0	82.0	27.3
3月	97.9	91.0	99.2	95.6	97.1	86.0	103.7	79.3	106.6	160.4	101.7	121.1	91.1	83.1	87.1	24.0
4月	99.4	79.3	91.9	85.9	101.0	85.4	103.8	82.7	109.8	121.7	92.0	106.2	92.9	83.1	90.1	32.2
5月	90.9	72.1	99.5	86.9	90.8	79.0	89.9	72.7	97.2	104.7	81.8	108.9	87.4	77.9	83.1	23.1
6月	101.7	82.0	99.2	87.9	99.8	73.9	108.7	74.7	108.3	103.8	100.7	134.1	94.6	76.6	91.8	15.7
7月	100.5	82.0	97.6	84.0	98.7	75.8	103.9	72.0	107.6	100.0	97.7	127.3	92.3	66.2	90.7	17.4
8月	96.0	78.4	101.4	85.0	89.3	75.2	96.6	56.7	103.3	112.3	97.9	115.9	94.1	72.7	75.0	16.5
9月	99.1	79.3	92.5	83.0	95.7	66.9	98.6	62.7	100.3	102.8	98.7	113.0	94.3	68.8	84.3	16.5
10月	100.8	82.0	100.3	85.0	94.3	65.0	108.0	70.7	107.3	116.0	100.6	113.5	92.8	81.8	92.1	19.8

区分	不動産業,物品賃貸業		学術研究,専門・技術サービス業		宿泊業,飲食サービス業		生活関連サービス業,娯楽業		教育,学習支援業		医療,福祉		複合サービス業		サービス業(他に分類されないもの)	
	総実	所定外	総実	所定外	総実	所定外	総実	所定外	総実	所定外	総実	所定外	総実	所定外	総実	所定外
平成25年平均	x	x	98.6	101.0	109.8	81.5	95.5	87.8	107.1	73.8	101.2	95.1	x	x	111.5	129.0
26	x	x	100.5	136.7	107.8	92.7	100.2	94.3	94.9	73.1	101.7	94.7	x	x	107.1	106.2
27	100.0	100.0	100.0	100.0	100.0	100.0	100.0	100.0	100.0	100.0	100.0	100.0	100.0	100.0	100.0	100.0
28	97.5	94.4	99.8	93.6	106.2	134.1	95.8	85.6	102.1	102.7	98.5	89.2	99.2	117.0	102.0	98.8
29	x	x	100.9	94.5	113.7	170.1	96.4	73.4	97.0	84.0	98.5	92.4	102.9	98.5	98.9	97.7
30	89.7	155.6	100.6	121.1	108.7	132.2	94.7	70.6	100.8	103.6	100.0	55.9	99.9	57.5	113.3	130.1
令和元年	93.9	309.4	104.0	161.1	103.1	102.6	89.4	56.3	112.7	271.8	99.5	68.3	100.1	125.4	111.1	136.2
令和元年10月	99.5	398.2	102.4	169.4	104.4	102.5	88.7	56.5	121.3	248.6	99.3	67.9	99.4	122.5	113.8	141.9
11月	97.0	412.5	107.5	186.8	102.7	102.5	91.4	72.9	117.6	291.9	101.3	66.7	100.7	132.5	116.7	145.2
12月	92.2	341.1	105.4	166.9	103.6	103.7	90.2	78.8	106.5	186.5	99.3	64.3	107.7	171.3	111.4	127.4
令和2年1月	86.4	303.6	95.9	137.2	99.5	71.6	77.1	55.3	105.1	194.6	97.8	63.1	100.6	153.8	108.2	183.9
2月	88.8	226.8	99.9	142.1	95.6	87.7	73.5	48.2	108.3	167.6	101.4	69.0	92.8	112.5	112.5	200.0
3月	85.7	203.6	104.5	165.3	91.8	81.5	73.2	44.7	110.3	143.2	99.5	65.5	104.4	130.0	108.6	177.4
4月	93.6	212.5	100.6	91.7	66.9	32.1	65.9	40.0	114.5	29.7	106.4	64.3	105.1	121.3	107.6	141.9
5月	88.3	196.4	83.4	77.7	65.6	44.4	39.9	25.9	99.7	135.1	97.7	54.8	96.4	110.0	97.8	108.1
6月	90.9	178.6	102.4	88.4	80.1	48.1	69.2	31.8	131.0	202.7	104.9	53.6	105.5	97.5	106.1	109.7
7月	89.8	203.6	104.3	91.7	87.5	54.3	69.2	42.4	118.8	200.0	105.1	56.0	105.4	116.3	107.1	127.4
8月	86.3	216.1	95.2	90.9	93.7	76.5	81.6	52.9	80.4	94.6	102.7	58.3	100.6	90.0	105.2	127.4
9月	90.3	207.1	100.4	111.6	88.3	50.6	76.6	41.2	109.5	189.2	104.2	58.3	99.1	106.3	110.6	166.1
10月	94.3	217.9	106.4	114.0	99.5	96.3	70.4	36.5	119.3	205.4	104.5	60.7	106.6	93.8	111.1	129.0

統計表:事業所規模 30人以上

常用雇用指数

(H27年平均 = 100)

区分	調査産業計	建設業	製造業	電気・ガス・熱供給・水道業	情報通信業	運輸業,郵便業	卸売業,小売業	金融業,保険業
平成25年平均	99.9	101.4	120.9	139.7	102.1	105.5	100.1	111.7
26	100.4	98.0	119.1	x	99.6	99.2	101.5	101.2
27	100.0	100.0	100.0	100.0	100.0	100.0	100.0	100.0
28	101.3	x	99.4	x	101.1	103.4	103.3	95.3
29	101.5	x	92.7	x	102.1	103.9	106.5	95.4
30	103.5	x	117.7	x	103.4	107.6	108.7	94.9
令和元年	104.7	112.8	120.5	134.8	103.3	109.7	108.6	95.3
令和元年10月	104.8	111.3	120.3	135.4	103.3	110.2	109.0	95.0
11月	104.7	112.9	119.8	135.0	102.2	110.1	108.8	95.8
12月	104.3	112.6	119.4	134.5	101.8	110.9	108.5	92.8
令和2年1月	103.1	113.2	116.7	133.6	101.7	110.9	108.3	94.3
2月	102.9	115.4	115.7	134.2	102.0	109.7	108.1	94.0
3月	102.2	115.6	116.1	133.3	101.6	108.6	107.3	97.0
4月	103.8	115.8	117.7	131.7	104.4	107.4	108.5	97.8
5月	102.1	115.2	117.1	132.9	103.9	76.2	108.5	95.5
6月	104.0	115.1	116.4	132.6	103.6	109.0	108.5	95.9
7月	103.7	114.3	116.1	132.6	103.2	108.8	107.7	97.0
8月	103.7	114.6	115.6	132.6	102.9	109.2	110.2	98.1
9月	103.5	113.1	115.3	132.6	102.2	109.0	109.4	99.3
10月	102.8	114.8	108.3	132.6	102.9	108.4	109.4	101.3

区分	不動産業,物品賃貸業	学術研究,専門・技術サービス業	宿泊業,飲食サービス業	生活関連サービス業,娯楽業	教育,学習支援業	医療,福祉	複合サービス業	サービス業(他に分類されないもの)
平成25年平均	x	107.7	98.8	95.6	103.7	93.6	x	103.5
26	x	101.7	101.0	97.6	102.1	97.7	x	103.5
27	100.0	100.0	100.0	100.0	100.0	100.0	100.0	100.0
28	107.3	100.3	105.1	104.8	100.8	101.2	83.8	100.1
29	x	100.0	108.1	104.0	96.5	102.1	93.5	100.1
30	60.9	92.2	106.4	103.8	94.2	102.7	91.7	104.5
令和元年	72.9	95.9	103.8	104.3	94.0	103.2	80.0	107.5
令和元年10月	59.8	94.9	104.7	105.5	94.9	103.7	80.3	105.6
11月	59.1	94.0	104.7	107.1	95.3	103.3	80.3	106.7
12月	59.5	95.3	104.4	107.1	94.5	102.8	80.0	106.8
令和2年1月	59.7	95.6	104.1	85.0	94.4	101.8	80.2	104.1
2月	60.4	95.4	105.2	84.1	93.7	101.5	80.1	104.4
3月	60.1	94.8	101.4	83.3	90.7	101.3	80.0	103.2
4月	58.6	94.0	96.2	82.7	96.3	104.4	81.0	102.9
5月	58.6	93.7	94.5	80.8	96.7	104.9	80.6	102.7
6月	58.8	93.7	94.8	78.0	98.1	105.5	80.6	102.6
7月	58.1	94.0	97.4	77.5	97.4	105.0	80.8	102.4
8月	58.5	94.0	92.8	78.6	97.5	104.7	81.0	102.1
9月	57.3	93.8	93.5	79.1	97.1	104.7	81.1	101.6
10月	57.9	94.2	95.1	79.6	96.9	104.7	80.8	98.7

(参考1)

共通事業所による現金給与総額等の対前年同月比の推移 (調査産業計: 常用労働者5人以上)

「前年同月分」及び「当月分」ともに集計対象となった調査対象事業所(共通事業所)について計算した現金給与総額等の対前年同月比を下記のとおり参考提供します。

- (注1) 第一種事業所(常用労働者数30人以上の事業所)について、平成30年から部分入替え方式を導入※^{1,2}したことに伴い、常に一部の調査事業所が前年も調査対象となっていることから共通事業所に限定した集計が可能となりました。
- (注2) 共通事業所集計は、同一事業所の平均賃金などの変化をみるためのものであり、労働者数の変化の影響を除くため、前年同月も当月の労働者数をもとに月々の平均賃金などを計算しています。
- (注3) 共通事業所のみを用いて集計を行っているため、全事業所による集計に比べてサンプルサイズが小さくなることに留意が必要です。

- ※1 第一種事業所の入替え方法の変更について(各年1月実施)
 平成29年まで 調査対象事業所全体の入替え(2~3年に一度)
 平成30年及び平成31年 調査対象事業所全体の1/2の入替え
 令和2年以降 調査対象事業所全体の1/3の入替え

- ※2 第二種事業所(常用労働者数5~29人の事業所)については、毎年1月と7月に調査対象事業所全体の1/3の入替えを行っています。

(給与及び労働時間の構成)

現金給与総額=きまって支給する給与(所定内給与+超過労働給与)+特別に支払われた給与

実労働時間=所内労働時間+所定外労働時間

(注4) 最新月の数値のみ速報値となっております。

1. 賃金(常用労働者5人以上、調査産業計)

単位:%

	現金給与総額			きまって支給する給与			所定内給与			所定外給与	特別給与	
	就業形態計			就業形態計			就業形態計					就業形態計
	一般	パート		一般	パート		一般	パート				
平成30年	10月	1.5	2.3	△ 5.4	1.0	1.9	△ 5.6	0.1	1.0	△ 6.3	16.4	40.4
	11月	3.3	2.5	3.5	1.7	0.8	3.1	1.7	0.8	3.1	2.9	132.9
	12月	1.2	0.9	△ 1.5	0.9	0.6	0.1	0.9	0.6	△ 0.3	0.9	1.5
平成31年	1月	2.2	1.9	6.5	1.8	1.5	6.4	1.7	1.2	7.2	4.4	29.2
	2月	1.6	1.8	2.4	1.5	1.7	2.4	1.7	1.8	2.6	△ 0.7	46.7
	3月	0.9	1.0	0.5	2.1	1.9	4.2	1.7	1.5	4.1	9.8	△ 17.1
	4月	△ 0.7	△ 1.2	△ 0.7	0.5	0.1	△ 0.4	0.4	0.0	△ 0.5	2.1	△ 61.2
令和元年	5月	△ 0.1	0.1	1.4	1.2	1.5	1.6	0.9	1.2	1.6	7.3	△ 57.0
	6月	2.2	3.0	△ 0.4	0.1	0.8	△ 2.0	0.1	0.9	△ 2.1	△ 0.4	5.1
	7月	5.3	5.4	0.0	1.3	1.0	0.7	2.1	1.8	0.9	△ 11.5	22.7
	8月	0.7	0.8	△ 2.7	0.1	0.1	△ 2.7	0.7	0.7	△ 2.0	△ 8.6	376.0
	9月	1.2	1.1	△ 1.7	1.3	1.2	△ 1.7	1.2	0.9	△ 0.6	2.9	△ 27.1
	10月	1.5	1.0	1.4	1.5	1.0	1.4	1.8	1.2	2.1	△ 3.3	32.5
	11月	△ 0.3	△ 0.3	△ 2.7	0.9	0.9	△ 1.5	0.8	0.8	△ 1.4	3.2	△ 19.2
	12月	4.8	5.1	1.0	1.0	0.9	1.3	1.7	1.8	1.2	△ 11.2	8.3
令和2年	1月	△ 4.7	△ 4.6	0.7	△ 2.0	△ 1.8	1.6	△ 1.3	△ 1.0	1.5	△ 10.6	△ 64.0
	2月	△ 3.0	△ 2.5	△ 1.4	△ 2.4	△ 1.8	△ 1.2	△ 2.2	△ 1.6	△ 1.8	△ 4.6	△ 29.8
	3月	△ 0.8	△ 1.0	2.2	△ 0.6	△ 0.8	3.3	△ 0.5	△ 0.8	3.1	△ 1.0	△ 8.4
	4月	△ 1.3	△ 0.7	△ 1.7	△ 1.9	△ 1.4	△ 1.5	0.1	0.8	△ 1.2	△ 28.3	12.1
	5月	△ 2.0	△ 1.3	△ 5.0	△ 2.4	△ 1.6	△ 6.0	△ 1.6	△ 0.8	△ 5.0	△ 14.3	5.4
	6月	△ 2.4	△ 2.2	3.7	△ 2.7	△ 2.6	1.6	△ 1.6	△ 1.5	2.3	△ 17.6	△ 2.1
	7月	△ 5.0	△ 4.6	5.0	△ 0.3	0.4	4.6	0.1	0.8	5.3	△ 5.7	△ 27.8
	8月	△ 0.4	1.0	0.3	△ 0.9	0.3	0.8	△ 0.3	0.9	1.3	△ 9.1	37.6
	9月	0.7	1.2	2.9	△ 1.5	△ 1.2	2.4	△ 0.6	△ 0.3	3.2	△ 12.7	912.6
	10月	0.0	0.0	6.4	0.3	0.3	6.2	1.3	1.3	6.5	△ 11.4	△ 16.8

2. 労働時間(常用労働者5人以上、調査産業計)

単位:%

	総実労働時間			所定内労働時間			所定外労働時間			
	就業形態計			就業形態計			就業形態計			
	一般	パート		一般	パート		一般	パート		
平成30年	10月	0.3	0.5	△ 1.3	△ 0.4	△ 0.3	△ 1.4	14.7	14.9	0.0
	11月	2.6	2.8	△ 0.4	2.4	2.5	△ 0.2	6.8	6.3	△ 9.5
	12月	△ 0.8	△ 1.1	△ 0.8	△ 0.9	△ 1.3	△ 0.6	2.6	2.0	△ 9.1
平成31年	1月	△ 0.9	△ 0.5	△ 2.1	△ 1.2	△ 1.0	△ 1.5	3.7	5.9	△ 25.0
	2月	0.8	1.6	△ 3.2	0.9	1.8	△ 3.2	△ 1.3	△ 2.0	0.0
	3月	△ 0.2	0.0	△ 2.0	△ 0.7	△ 0.5	△ 2.6	8.1	6.7	20.8
	4月	△ 0.2	0.0	△ 3.8	△ 0.5	△ 0.3	△ 3.7	4.5	4.7	△ 8.7
令和元年	5月	△ 4.1	△ 4.4	△ 0.7	△ 4.5	△ 4.9	△ 0.9	3.7	4.0	10.0
	6月	△ 1.9	△ 1.8	△ 0.8	△ 2.2	△ 2.2	△ 0.7	3.5	3.9	△ 4.8
	7月	0.9	0.8	△ 0.6	0.7	0.6	△ 0.1	4.5	4.7	△ 21.1
	8月	△ 2.7	△ 2.6	△ 4.6	△ 2.7	△ 2.6	△ 4.1	△ 2.8	△ 2.2	△ 24.0
	9月	0.1	0.9	△ 4.2	△ 0.2	0.2	△ 3.3	7.5	13.1	△ 37.5
	10月	△ 0.3	△ 0.2	△ 2.4	△ 0.6	△ 0.7	△ 1.5	4.5	8.4	△ 34.8
	11月	△ 2.4	△ 2.2	△ 4.5	△ 2.4	△ 2.3	△ 4.1	△ 2.6	0.0	△ 22.7
	12月	△ 0.1	0.2	△ 1.6	0.6	1.1	△ 1.4	△ 12.8	△ 13.9	△ 10.0
令和2年	1月	△ 0.6	△ 0.5	1.5	△ 0.8	△ 0.8	1.6	2.0	3.1	0.0
	2月	△ 1.8	△ 0.8	△ 4.5	△ 2.3	△ 1.4	△ 4.7	5.3	5.8	0.0
	3月	0.2	0.4	△ 0.1	0.5	0.7	△ 0.3	△ 3.4	△ 4.3	3.8
	4月	△ 3.8	△ 2.6	△ 7.0	△ 2.2	△ 0.8	△ 6.7	△ 24.8	△ 24.2	△ 16.7
	5月	△ 7.3	△ 5.8	△ 13.4	△ 5.4	△ 3.6	△ 12.6	△ 30.8	△ 30.3	△ 32.4
	6月	△ 2.0	△ 1.2	△ 3.0	△ 0.8	0.0	△ 2.3	△ 17.5	△ 16.0	△ 21.9
	7月	△ 1.9	△ 2.4	5.7	△ 0.4	△ 0.8	7.2	△ 20.2	△ 19.6	△ 21.7
	8月	△ 2.7	△ 3.1	4.5	△ 1.5	△ 1.9	5.6	△ 17.4	△ 17.1	△ 15.9
	9月	△ 3.3	△ 3.8	2.2	△ 1.4	△ 1.8	3.5	△ 24.0	△ 23.7	△ 22.7
	10月	0.7	△ 0.3	8.5	2.8	1.9	10.1	△ 23.3	△ 23.0	△ 27.0

(参考2)

共通事業所による現金給与総額等の対前年同月比の推移
(調査産業計:常用労働者30人以上)

1. 賃金(常用労働者30人以上、調査産業計)

単位:%

		現金給与総額			きまって支給する給与			所定内給与			所定外給与	特別給与	
		就業形態計			就業形態計			就業形態計					
			一般	パート		一般	パート		一般	パート	就業形態計		
平成30年	10月	0.0	0.7	△ 6.4	△ 0.1	0.6	△ 6.4	△ 0.7	0.1	△ 7.9	9.3	20.5	
	11月	1.0	0.6	5.3	0.4	△ 0.1	5.1	0.7	0.2	5.1	△ 3.1	64.0	
	12月	1.1	1.2	1.8	△ 0.1	△ 0.1	1.6	△ 0.2	△ 0.2	0.7	2.1	2.1	
平成31年	1月	1.3	0.8	3.2	1.4	0.8	3.8	0.9	0.2	4.4	9.2	△ 1.7	
	2月	1.3	0.6	4.1	1.3	0.5	4.0	1.5	0.7	4.5	△ 2.6	22.9	
	3月	2.3	1.8	3.2	1.8	1.2	3.1	1.7	1.1	3.6	3.0	9.1	
令和元年	4月	△ 0.2	△ 0.9	1.4	0.6	△ 0.1	1.9	0.5	△ 0.3	2.1	1.9	△ 45.0	
	5月	0.7	0.4	△ 0.9	2.8	2.6	0.3	2.5	2.4	0.4	6.5	△ 57.5	
	6月	4.6	4.6	3.2	1.6	1.8	△ 0.1	1.6	1.8	△ 0.4	1.5	7.9	
	7月	7.4	7.8	0.9	1.4	1.4	0.5	2.8	2.9	0.4	△ 16.2	36.2	
	8月	1.1	0.9	△ 0.2	0.3	0.0	△ 0.3	1.1	1.0	0.0	△ 10.3	417.8	
	9月	1.7	1.6	△ 0.3	1.7	1.5	△ 0.3	1.5	1.3	0.3	4.1	10.6	
	10月	2.0	1.7	2.2	2.0	1.7	2.3	2.5	2.3	2.3	△ 4.9	27.7	
	11月	△ 0.6	△ 0.9	0.7	1.2	1.1	0.5	1.2	1.1	0.0	1.6	△ 21.0	
	12月	5.9	6.1	2.1	1.1	0.9	3.1	2.4	2.3	3.1	△ 14.0	9.8	
	令和2年	1月	0.1	△ 0.7	5.1	1.6	0.9	5.4	2.6	2.0	6.1	△ 8.1	△ 85.9
		2月	1.7	1.5	1.9	0.9	0.7	1.9	1.4	1.2	1.3	△ 3.5	150.1
		3月	0.9	0.9	△ 1.6	0.7	0.6	△ 1.5	0.6	0.6	△ 1.7	1.7	5.9
4月		△ 0.3	△ 0.4	△ 0.8	△ 0.4	△ 0.5	△ 0.9	2.1	2.3	△ 0.6	△ 26.5	1.3	
5月		△ 1.1	△ 1.2	△ 1.4	△ 1.1	△ 1.1	△ 1.9	△ 0.7	△ 0.8	△ 0.6	△ 5.7	△ 0.7	
6月		△ 0.5	△ 0.7	2.9	△ 2.5	△ 2.8	0.7	△ 1.5	△ 1.7	1.7	△ 13.9	1.7	
7月		△ 7.2	△ 7.8	1.6	△ 1.0	△ 1.2	2.4	△ 0.9	△ 1.1	3.4	△ 3.2	△ 37.5	
8月		△ 1.3	△ 0.9	0.0	△ 1.4	△ 1.2	1.7	△ 1.0	△ 0.9	2.8	△ 5.7	12.3	
9月		△ 1.7	△ 1.8	1.6	△ 1.8	△ 1.9	1.5	△ 0.7	△ 0.9	2.2	△ 12.6	41.0	
10月		△ 1.4	△ 1.5	0.5	△ 1.0	△ 1.0	0.5	△ 0.1	△ 0.1	1.3	△ 10.0	△ 16.9	

2. 労働時間(常用労働者30人以上、調査産業計)

単位:%

		総実労働時間			所定内労働時間			所定外労働時間			
		就業形態計			就業形態計			就業形態計			
			一般	パート		一般	パート		一般	パート	
平成30年	10月	1.4	1.2	2.4	1.1	0.9	2.0	8.0	7.0	14.7	
	11月	1.9	1.8	1.7	2.0	1.9	2.1	0.0	0.0	△ 8.3	
	12月	△ 1.1	△ 1.5	1.9	△ 1.3	△ 1.8	2.0	2.4	3.0	0.0	
平成31年	1月	△ 0.6	△ 0.1	△ 4.3	△ 1.2	△ 0.9	△ 3.8	9.0	10.7	△ 20.7	
	2月	△ 0.4	△ 0.7	0.1	△ 0.1	△ 0.3	0.4	△ 6.0	△ 6.1	△ 11.5	
	3月	0.3	△ 0.1	0.7	0.1	△ 0.3	1.2	2.2	2.9	△ 12.9	
令和元年	4月	0.2	△ 0.2	△ 0.6	△ 0.4	△ 0.8	△ 0.2	9.5	9.1	△ 11.4	
	5月	△ 3.0	△ 3.5	△ 1.8	△ 3.7	△ 4.1	△ 2.5	6.7	4.8	20.7	
	6月	△ 1.0	△ 1.2	0.2	△ 1.7	△ 2.0	0.3	9.5	10.9	△ 3.2	
	7月	0.8	0.8	0.3	0.5	0.5	0.4	5.2	5.3	△ 3.3	
	8月	△ 2.0	△ 2.1	△ 3.2	△ 2.0	△ 1.9	△ 3.4	△ 2.9	△ 3.3	3.0	
	9月	0.7	0.9	△ 1.3	△ 0.1	0.0	△ 1.3	11.8	12.8	0.0	
	10月	△ 0.5	△ 0.4	△ 2.0	△ 0.9	△ 0.9	△ 1.8	4.3	5.6	△ 10.0	
	11月	△ 2.9	△ 3.2	△ 1.6	△ 3.1	△ 3.5	△ 1.4	0.0	0.0	△ 6.9	
	12月	△ 1.0	△ 1.1	△ 0.3	0.1	0.2	△ 0.4	△ 13.9	△ 15.3	3.4	
	令和2年	1月	1.6	1.2	2.4	1.2	0.8	2.5	6.4	6.3	0.0
		2月	△ 0.6	△ 0.6	△ 1.1	△ 1.2	△ 1.4	△ 1.4	7.2	8.4	5.1
		3月	△ 0.6	△ 0.4	△ 2.6	△ 1.1	△ 1.1	△ 2.5	5.6	7.1	△ 5.0
4月		△ 3.9	△ 3.6	△ 5.9	△ 3.2	△ 2.9	△ 5.5	△ 13.2	△ 12.7	△ 14.0	
5月		△ 8.3	△ 8.3	△ 8.8	△ 6.8	△ 6.8	△ 7.5	△ 24.4	△ 24.1	△ 32.7	
6月		△ 2.0	△ 1.8	△ 2.7	△ 0.8	△ 0.6	△ 1.4	△ 16.1	△ 14.4	△ 27.1	
7月		△ 2.6	△ 3.0	1.0	△ 1.8	△ 2.3	2.4	△ 12.7	△ 10.9	△ 26.7	
8月		△ 3.4	△ 3.7	0.4	△ 2.1	△ 2.5	2.0	△ 17.8	△ 17.0	△ 28.0	
9月		△ 2.6	△ 2.6	△ 2.3	△ 1.2	△ 1.2	△ 1.1	△ 18.4	△ 17.7	△ 27.9	
10月		△ 0.5	△ 0.4	△ 0.7	0.8	0.9	1.0	△ 15.4	△ 14.6	△ 31.4	

毎月勤労統計調査地方調査 〈令和2年9月分(確報)〉－抜粋－

令和2年9月分(確報)の主な産業の現金給与総額、総実労働時間、常用労働者数等の実数と対前年同月比は下表のとおりです。

※ 紙面の関係から確報の一部を抜粋して掲載しています。詳しくは、統計分析課まで問い合わせいただくか、統計分析課ホームページをご覧ください。

《 事業所規模 5人以上 》

単位:円、時間、人、%

		現金給与総額			総実労働時間		常用労働者数	
			きまって支給する給与			うち所定外労働時間		パートタイム労働者比率
				うち所定内給与				
実数	調査産業計	232,483	227,405	214,106	142.0	8.3	228,652	27.6
	建設業	291,168	286,963	267,484	166.3	10.4	15,420	3.7
	製造業	231,770	225,646	208,428	162.2	10.6	21,890	13.9
	運輸業, 郵便業	221,952	219,676	175,367	179.6	33.9	10,449	11.3
	卸売業, 小売業	197,157	197,157	189,791	133.3	6.4	44,297	46.9
	金融業, 保険業	271,185	270,295	263,224	138.3	4.8	5,185	10.1
	宿泊業, 飲食サービス業	105,627	105,611	97,652	96.7	5.5	25,857	66.5
	医療, 福祉	262,876	262,783	248,055	148.5	4.9	57,677	18.1
対前年同月比	調査産業計	1.8	△ 0.2	0.0	0.0	△ 13.5	1.1	
	建設業	5.1	4.0	3.4	0.4	9.4	2.6	
	製造業	6.2	3.8	4.4	2.5	△ 3.5	0.0	
	運輸業, 郵便業	△ 6.9	△ 7.8	△ 6.3	△ 5.1	△ 19.1	△ 4.1	
	卸売業, 小売業	4.4	4.4	5.4	△ 3.2	△ 12.3	△ 0.5	
	金融業, 保険業	△ 5.6	△ 5.2	△ 4.5	△ 1.5	△ 21.3	△ 4.3	
	宿泊業, 飲食サービス業	15.1	15.3	11.8	7.4	44.5	1.9	
	医療, 福祉	△ 1.2	△ 1.1	△ 1.1	2.6	△ 15.6	2.1	

《 事業所規模 30人以上 》

単位:円、時間、人、%

		現金給与総額			総実労働時間		常用労働者数	
			きまって支給する給与			うち所定外労働時間		パートタイム労働者比率
				うち所定内給与				
実数	調査産業計	254,373	253,026	236,760	147.8	8.8	117,507	22.2
	建設業	355,379	351,665	315,951	165.5	17.1	4,211	0.9
	製造業	247,543	237,797	219,410	160.5	10.5	13,796	10.9
	運輸業, 郵便業	234,769	234,769	175,333	188.4	41.8	6,488	0.5
	卸売業, 小売業	201,135	201,135	194,664	139.5	5.3	18,675	48.4
	金融業, 保険業	268,821	268,787	266,561	126.3	2.0	2,176	7.2
	宿泊業, 飲食サービス業	122,600	122,520	117,292	100.7	4.1	5,371	67.8
	医療, 福祉	287,468	287,468	270,788	153.6	4.9	41,579	13.4
対前年同月比	調査産業計	△ 1.8	△ 2.1	△ 1.1	△ 1.3	△ 21.4	△ 1.2	
	建設業	△ 2.6	△ 2.4	1.1	△ 9.4	△ 31.6	1.3	
	製造業	1.4	△ 1.9	△ 0.3	△ 4.8	△ 22.2	△ 5.0	
	運輸業, 郵便業	△ 9.6	△ 9.6	△ 11.1	△ 2.0	△ 5.6	△ 1.1	
	卸売業, 小売業	0.2	0.2	1.4	0.2	△ 30.3	0.4	
	金融業, 保険業	△ 8.9	△ 8.3	△ 7.4	△ 6.3	△ 61.6	0.7	
	宿泊業, 飲食サービス業	△ 5.9	△ 5.8	△ 3.1	△ 12.7	△ 52.4	△ 10.2	
	医療, 福祉	0.0	0.0	0.3	2.4	△ 19.7	1.3	

※ パートタイム労働者比率の対前年同月比については算出していないため、空白となっています。

高知県の主要統計

人口動態

資料: 厚生労働省ホームページ
03-5253-1111

(単位: 人・組)

	出生数	死亡数	死産数	婚姻件数	離婚件数
平成 27 年	5 052	10 020	111	3 057	1 356
28	4 779	10 305	106	2 916	1 228
29	4 837	10 150	101	2 869	1 271
30	4 559	10 251	105	2 659	1 227
令和 元	4 270	10 317	83	2 630	1 240
令和 2 . 5	338	735	8	140	83
6	321	726	6	209	111
7	304	777	7	165	88
8	r)358	r)740	r)9	r)180	r)89
9	p)350	p)822	p)5	p)139	p)74
10	p)362	p)837	p)5	p)190	p)88

職業紹介状況

資料: 高知労働局職業安定部
885-6051

(単位: 件・人)

	1) 一般(学卒を除く)労働者					2) 日雇労働者			
	新規求職申込件数	月間有効求職者数	新規求人数	月間有効求人	就職件数	前月繰越有効求職者数	就労実人員		
平成 27 年度	43 073	173 334	65 380	170 347	15 480 (1,011)		
28	40 005	161 609	69 137	182 838	14 908 (1,024)		
29	38 394	155 094	68 848	186 462	14 176 (932)		
30	36 699	149 824	70 702	190 964	13 766 (1,009)		
令和 元	36 017	149 901	69 604	190 223	12 955 (848)		
令和 2 . 6	2 642	12 319	4 356	10 900	875 (43)	} 168	}	...	
7	2 762	12 445	4 882	11 482	730 (43)			...	
8	2 426	12 811	3 968	11 655	746 (45)			144	
9	2 441	12 984	4 782	12 290	812 (50)			...	
10	2 499	12 826	5 025	12 762	848 (46)			...	
11	2 209	12 509	4 327	12 798	770 (45)		

(注) ()は県外就職件数で内数として表示した。

1)について、パートタイムを含む。

2)について、平成22年度より四半期集計に変更。

P2の各月別有効求人倍率は季節調整値であり、原数値での計算とは一致しない。

雇用保険(失業給付)状況

資料: 高知労働局職業安定部
885-6051

(単位: 件・人・千円)

	一般(特例・高齢を除く)雇用保険					日雇雇用保険	
	事業主都合離職数	初回受給者数	受給者実人員	支給終了者数	給付総額	受給者実人員	給付総額
平成 27 年度	2 764	8 753	3 249	6 689	4 507 468	151	94 488
28	2 420	8 225	2 956	6 132	4 095 857	144	88 643
29	2 457	7 900	2 828	5 727	3 907 920	135	82 503
30	2 280	7 614	2 801	5 551	3 960 658	134	79 816
令和 元	2 655	7 670	2 854	5 632	4 103 948	131	81 369
令和 2 . 6	249	686	3 104	367	394 355	132	6 862
7	177	819	3 299	484	433 691	132	6 748
8	120	678	3 365	542	477 790	132	6 405
9	261	600	3 250	515	508 937	134	7 213
10	210	558	3 137	632	496 587	134	6 641
11	102	478	2 855	503	442 817	134	6 159

(注) 受給者実人員の年度の数値は、月平均を掲載。

新設住宅：利用関係別戸数

資料：国土交通省総合政策局
03-5253-8111

(単位：戸)

	全	国	四	国	高 知 県							
					計	持	家	貸	家	給	与	住
平成 27 年度	920	537	20	038	2	722	1	445	870	11	396	
28	974	137	22	109	3	116	1	590	1	057	24	445
29	946	396	22	509	3	255	1	526	1	198	69	462
30	952	936	21	349	3	374	1	542	1	155	40	637
令和 元	883	687	20	290	3	234	1	598	998	10	628	
令和 2 . 6	71	101	1	838	368	128	101	2	137			
7	70	232	1	685	302	127	107	3	65			
8	69	101	1	546	392	137	107	2	146			
9	70	186	1	492	234	123	44	3	64			
10	70	685	1	837	382	124	186	-	72			
11	70	798	1	898	388	127	111	1	149			

用語の定義：持家………建築主が自分で居住する目的で建築するもの
 貸家………建築主が賃貸する目的で建築するもの
 給与住宅…会社、官公署、学校等がその社員、職員、教員等を居住させる目的で建築するもの
 分譲住宅…建て売り又は分譲の目的で建築するもの

大型小売店販売状況

資料：四国経済産業局ホームページ
087-811-8509

(単位：百万円)

	店 舗 数	総	合	衣	料	品	身	の	回	り	品	飲	食	料	品	家	庭	用	品	そ	の	他	の	商	品	食	堂	・	喫	茶
平成 27 年	24	71	971	10	938	2	946	46	045	1	932	9	010	96																
28	24	71	527	10	527	2	788	46	546	1	926	8	636	94																
29	24	70	599	10	019	2	523	46	394	1	930	8	745	95																
30	25	70	779	9	249	2	368	47	447	2	031	8	741	88																
令和 元	26	69	738	8	726	2	299	47	160	2	029	8	642	88																
令和 元 . 11	26	5	691	839	204	3	808	166	596	6																				
令和 2 . 6	31	6	125	710	188	4	271	267	614	5																				
7	31	6	294	607	187	4	408	277	744	5																				
8	31	6	408	493	161	4	686	283	729	5																				
9	31	6	027	439	171	4	386	254	702	5																				
10	31	5	923	595	154	4	172	245	677	6																				
11	31	6	090	649	198	4	241	259	656	6																				

(注) 毎年3月頃、年間補正により前年の確報値は修正される場合がある。

電力需要実績

資料：経済産業省 資源エネルギー庁 電力・ガス事業部 電力市場整備室
03-3501-1748

(単位：千kWh)

	総	計	特	別	高	圧	高	圧	低	圧	
平成 29 年度	4	352	507	476	561	1	734	753	2	141	192
30	4	144	156	425	525	1	700	945	2	017	686
令和 元	4	041	826	384	227	1	676	577	1	981	022
令和 2 . 3	340	429	30	894	128	785	180	750			
4	306	359	28	465	117	207	160	687			
5	298	663	28	123	118	854	151	686			
6	296	684	31	237	139	141	126	306			
7	333	330	32	271	156	292	144	767			
8	390	138	26	219	172	346	191	573			
9	355	546	26	269	147	865	181	412			

(注) 電力自由化に伴い、平成28年4月分以降から四国電力網がデータの公表をされなくなったため、資源エネルギー庁のデータを利用する。

金融機関別預金残高

資料：日本銀行高知支店ホームページ
822-0001

(単位：百万円)

	高 知 県		
	1) 国内銀行	信用金庫・信用組合	2) 農漁協ほか
平成 27 年度末	2 590 566	899 985	1 110 274
28	2 628 211	915 292	1 130 953
29	2 689 032	937 745	1 144 917
30	2 705 262	956 484	1 168 429
令和 元	2 717 143	975 671	1 184 219
令和 2 . 6	2 946 341	1 000 556	1 218 434
7	2 928 522	1 001 833	1 215 221
8	2 941 552	1 006 938	1 215 884
9	2 914 125	1 003 765	1 209 484
10	2 928 558	1 009 056	...
11	2 951 339	1 007 158	...

(注) 1) 国内銀行は都銀・地銀・信託・第2地方銀行協会加盟行

2) 農漁協ほかは農協・漁協・商工中金・労働金庫・信漁連

金融機関別貸出残高

資料：日本銀行高知支店ホームページ
822-0001

(単位：百万円)

	高 知 県		
	1) 国内銀行	信用金庫・信用組合	2) 農漁協ほか
平成 27 年度末	1 515 326	141 876	386 733
28	1 528 837	142 783	377 406
29	1 524 488	144 996	366 036
30	1 560 793	149 381	356 283
令和 元	1 575 053	159 850	339 982
令和 2 . 6	1 639 807	160 896	358 686
7	1 642 953	161 484	361 808
8	1 638 453	161 392	363 039
9	1 631 968	163 641	361 464
10	1 635 511	164 359	...
11	1 634 943	165 284	...

(注) 1) 国内銀行は都銀・地銀・信託・第2地方銀行協会加盟行

2) 農漁協ほかは農協・漁協・商工中金・労働金庫・日本政策金融公庫・信漁連

日本銀行券受払高

資料：日本銀行高知支店ホームページ
822-0001

(単位：高知県 百万円、全国 億円)

	高 知 県			全 国		
	受	払	受(△)・払超	受	払	受(△)・払超
平成 27 年	202 519	436 165	233 645	560 940	614 422	53 482
28	160 758	413 085	252 327	553 272	593 585	40 312
29	143 508	404 193	260 685	548 062	590 614	42 553
30	129 882	404 354	274 471	540 724	577 184	36 460
令和 元	141 374	391 265	249 891	535 571	559 364	23 793
令和 2 . 7	10 336	32 210	21 874			
8	9 624	26 966	17 342			
9	8 103	26 374	18 271			
10	8 377	28 168	19 790			
11	7 403	28 553	21 150			
12	6 857	58 386	51 529			

(注) 日本銀行高知支店の公表にあわせ、受を(△)に変更した。

企 業 倒 産 状 況

資料：(株)東京商工リサーチ高知支店
822-0016

(単位：百万円)

	件 数			債 務 総 額		
	総 数	法 的 整 理	任 意 整 理	総 数	法 的 整 理	任 意 整 理
平成 27 年度	31	24	7	4 774	3 891	883
28	32	23	9	7 009	6 123	886
29	32	26	6	6 063	5 506	557
30	35	32	3	6 841	6 589	252
令和 元	40	34	6	3 047	2 441	606
令和 2 . 7	-	-	-	-	-	-
8	1	1	-	46	46	-
9	4	4	-	1 390	1 390	-
10	4	4	-	281	281	-
11	2	2	-	172	172	-
12	-	-	-	-	-	-

※負債1,000万円以上

信 用 保 証 協 会 保 証 状 況

資料：高知県信用保証協会
823-3261

(単位：百万円)

	保 証 申 込		保 証 承 諾 ¹⁾		保 証 債 務 残 高		代 位 弁 済 (元 利)	
	件 数	金 額	件 数	金 額	件 数	金 額	件 数	金 額
平成 27 年度	3 679	50 330	3 487	46 694	14 303	139 298	177	1 216
28	3 064	40 465	2 933	38 657	13 181	126 084	186	1 971
29	2 806	36 672	2 683	34 766	12 209	116 333	146	1 500
30	2 972	39 737	2 804	37 243	11 422	109 808	131	881
令和 元	3 183	43 987	2 972	38 338	10 823	105 690	183	1 771
令和 2 . 7	765	12 733	857	13 634	14 085	204 700	8	187
8	736	12 934	675	10 863	14 338	210 853	3	71
9	404	6 114	528	8 632	14 578	214 974	2	9
10	406	5 825	378	5 181	14 715	217 075	5	88
11	421	6 601	400	5 839	14 782	218 131	2	29
12	555	8 327	553	8 083	14 920	220 326	2	28

(注) 1)は年度末及び月末の数字である。

手 形 交 換 高 及 び 不 渡 手 形

資料：高知手形交換所
823-3228

(単位：枚・千円・人)

	手 形 交 換 高 (A)		不 渡 手 形 実 数 (B)		% (B / A)		取 引 停 止 処 分			う ち 資 金 不 足		
	枚 数	金 額	枚 数	金 額	枚 数	金 額	人 員	枚 数	金 額	人 員	枚 数	金 額
平成 27 年度	281 806	314 418 777	95	142 260	0.03	0.05	7	15	17 249	7	15	17 249
28	262 889	299 933 726	251	209 528	0.10	0.07	10	32	20 949	9	24	16 798
29	241 998	277 714 966	109	163 731	0.05	0.06	13	34	37 497	10	28	18 378
30	229 861	268 563 114	125	88 073	0.05	0.03	7	21	6 736	7	21	6 736
令和 元	217 886	261 106 434	255	126 620	0.12	0.05	10	40	23 822	9	38	22 821
令和 2 . 7	17 023	19 956 104	-	-	-	-	-	-	-	-	-	-
8	15 887	20 279 973	12	8 170	0.08	0.04	-	-	-	-	-	-
9	15 692	17 987 871	7	6 111	0.04	0.03	1	3	2 242	1	3	2 242
10	12 902	13 240 778	2	649	0.02	0.00	-	-	-	-	-	-
11	18 199	21 736 309	3	2 714	0.02	0.01	-	-	-	-	-	-
12	13 682	14 422 431	1	10	0.01	0.00	-	-	-	-	-	-

気 象

資料:高知地方気象台「高知県の気象」
822-8882

(単位:気温 ℃、降水量 mm、日照時間 時間)

	高 知			宿 毛			清 水			室 戸 岬		
	平 均 気 温	降 水 量	日 照 時 間	平 均 気 温	降 水 量	日 照 時 間	平 均 気 温	降 水 量	日 照 時 間	平 均 気 温	降 水 量	日 照 時 間
平成 27 年	17.5	2 966.5	2 098.4	17.5	2 321.0	2 010.5	18.5	3 030.0	2 087.7	17.0	2 643.0	2 143.7
28	18.1	2 823.0	2 096.7	18.2	2 675.5	2 113.1	19.2	3 063.5	2 198.2	17.6	3 537.0	2 193.5
29	17.1	2 022.0	2 218.3	17.2	2 045.5	2 180.3	18.1	2 827.0	2 269.3	16.5	2 306.5	2 308.9
30	17.4	3 092.5	2 265.0	17.5	2 944.5	2 191.5	18.4	2 958.5	2 297.3	16.9	2 393.0	2 259.7
令和 元	17.8	2 538.5	2 134.7	17.9	2 632.0	2 119.5	18.9	2 680.0]	2 169.4	17.3	2 945.0	2 223.7
令和 2 . 6	24.0	440.5	150.4	23.5	264.5	143.2	23.6	292.0	124.3	22.1	288.0	137.8
7	25.8	951.5	120.3	25.4	520.5	136.1	25.2	434.0	132.5	23.9	522.0	101.4
8	29.2	92.0	269.5	28.8	16.5	309.3	28.6	29.0	323.7	27.7	24.0	299.0
9	25.1	454.5	135.4	24.6	385.0	130.4	25.3	471.0	138.8	24.0	588.0	129.1
10	19.6	273.0	202.5	19.0	192.0	211.1	20.8	205.0	200.2	19.1	198.5	198.9
11	15.5	94.5	175.3	15.7	84.5	176.0	17.4	89.5	182.1	16.2	159.0	186.6

(注) 「) 」は、統計を行う対象資料が許容範囲で欠けているが、上位の統計を用いる際は一部の例外を除いて正常値(資料が欠けていない)と同等に扱う(準正常値)。
「] 」は、統計を行う対象資料が許容範囲を超えて欠けている(資料不足値)。

青果物の卸売数量及び価格(高知市中央卸売市場)

資料:高知市卸売市場 市場課
883-1173

(単位:数量 t、価格 1kg当たり円)

	野 業 計						果 実 計						温 室 メ ロ ン					
	数 量	価 格	数 量	価 格	数 量	価 格	数 量	価 格	数 量	価 格	数 量	価 格	数 量	価 格	数 量	価 格		
平成 27 年	37 486	267	3 569	92	3 904	122	728	599	2 744	328	1 566	355	1 809	482	15 085	378	556	815
28 年度	36 083	283	3 919	108	3 703	125	763	682	2 735	305	1 471	360	1 990	476	14 907	398	582	767
29	36 793	271	4 101	102	4 003	129	713	738	2 838	303	1 669	368	1 892	439	14 030	402	509	750
30	35 246	264	3 694	89	3 442	95	742	620	2 903	321	1 779	355	1 729	455	12 788	404	493	746
令和 元	34 905	250	3 534	81	3 462	87	729	573	2 964	324	1 892	336	1 919	465	12 212	389	417	719
令和 2 . 6	3 022	282	243	95	259	116	54	618	308	230	265	260	200	361	728	466	42	629
7	2 617	344	300	99	314	122	44	876	172	373	77	368	151	463	730	541	74	564
8	2 718	331	316	106	287	210	49	1 041	170	403	91	382	172	478	752	555	42	687
9	3 029	272	350	105	316	133	54	998	190	416	95	384	167	510	691	476	9	577
10	3 422	261	383	105	389	96	65	686	201	424	150	373	132	673	985	431	14	689
11	3 157	235	330	83	300	72	75	489	335	250	182	350	179	488	968	360	15	968

(注) 月別の数値については概数であり、修正の場合も有り得る。
平成27.12月までは中国四国農政局高知支局より資料提供。 28年より年度集計に変更。

旅 客

資料:JR四国高知企画部 822-8101 土佐くろしお鉄道(株) 0880-35-5240

とさでん交通(株) 電車事業部 電車企画課 833-7120 とさでん交通(株) 自動車戦略部 乗合課 833-7132

高知空港事務所 863-2621 県高知土木事務所 882-8171

	旅 客						電 車	2) バ ス
	1) 鉄 道							
	5) J R 四 国	く ろ し お 鉄 道			ご め ん ・ な は り 線			
中 村 線		宿 毛 線	ご め ん ・ な は り 線					
平成 27 年	5 486 986	382 192	269 418	1 273 391	6 019 549	3 381 332		
28	5 459 045	368 303	274 463	1 234 831	6 141 031	3 344 596		
29	5 431 712	373 115	267 088	1 224 644	6 088 063	3 071 301		
30	5 390 221	326 518	242 700	1 094 037	6 202 589	2 933 500		
令和 元	5 428 510	357 688	241 175	1 216 454	6 158 340	2 857 038		
令和 2 . 5	397 142	15 701	14 434	94 234	289 292	113 155		
6	430 432	19 018	16 155	100 321	375 491	182 420		
7	388 501	23 497	16 030	89 629	414 121	198 238		
8	402 212	24 864	16 922	94 444	376 979	167 132		
9	393 680	21 807	15 953	93 991	396 111	186 965		
10	401 050	23 007	16 457	96 448	405 312	199 737		
11	382 842	23 624	17 015	95 113	394 504	183 276		
12	315 482		

(注) 1) 線をまたがって乗車した場合は重複計上となっている。 2) 平成24年1月から平成26年9月まで、県内主要3社の定期を含めた乗合の数値を計上している。
5) 四国島外を含む。

自動車保有車両状況

資料：四国運輸局ホームページ
087-835-6351

(単位：台)

	総数	貨物用										乗合乗用				特種(殊)用途用				二輪	
		普通		小型		被けん引	軽		普通	小型	普通	小型	軽四	普通	小型	大型	特殊	小型	軽		
		四輪	三輪	四輪	三輪		四輪	三輪													
平成 27 年度末	560 414	12 697	19 161	9	431	102 674	29	500	849	81 065	116 985	194 083	7 997	1 363	1 645	9 591	11 335				
28	561 611	12 757	18 962	8	441	101 136	27	513	851	83 466	115 267	196 118	7 944	1 389	1 626	9 800	11 306				
29	562 696	12 805	18 918	9	453	99 832	27	516	841	86 012	113 039	197 982	7 970	1 381	1 619	9 979	11 313				
30	562 916	12 929	18 789	9	451	99 118	26	512	839	88 047	110 311	199 465	7 940	1 378	1 623	10 176	11 303				
令和 元	551 280	12 970	18 725	9	456	98 486	27	498	832	89 804	107 214	200 899	7 949	1 376	1 605	10 427	...				
令和 2 . 6	552 933	12 984	18 751	9	459	98 848	27	495	824	90 141	106 862	201 961	7 952	1 382	1 606	10 632	...				
7	553 766	12 980	18 756	9	461	98 919	27	498	819	90 427	106 757	202 472	7 941	1 386	1 609	10 705	...				
8	554 144	12 990	18 784	9	464	98 987	27	497	819	90 591	106 635	202 656	7 944	1 387	1 606	10 748	...				
9	555 128	13 015	18 800	9	467	99 134	27	494	816	90 923	106 597	203 092	7 950	1 389	1 603	10 812	...				
10	555 337	13 018	18 793	9	466	99 159	27	497	816	91 072	106 442	203 234	7 960	1 388	1 604	10 852	...				
11	555 832	13 034	18 806	9	467	99 271	27	495	816	91 338	106 220	203 471	7 970	1 391	1 603	10 914	...				

交通事故件数及び死傷者数

資料：県警察本部交通企画課
826-0110

(単位：人・件)

	死 傷 者			事 故 件 数										1) 飲酒事 故件数
	総 数	死 者	負 傷 者	総 数	酒 酔 い	最 高 速 度 違 反	信 号 無 視	右 左 折 違 反	追 越 し 違 反	前 方 不 注 意	そ の 他	(うち)無 免許運転		
平成 27 年	2 762	30	2 732	2 391	-	6	85	173	30	536	1 561	6	17	
28	2 489	42	2 447	2 193	2	3	66	136	33	525	1 428	12	25	
29	2 029	29	2 000	1 790	-	4	55	87	21	406	1 199	3	15	
30	1 820	29	1 791	1 613	3	4	64	92	21	351	1 078	5	23	
令和 元	1 733	33	1 700	1 556	1	1	57	80	25	352	1 040	6	15	
令和 2 . 7	116	2	114	97	-	-	5	12	1	15	64	-	2	
8	137	4	133	117	-	2	8	9	5	16	77	-	1	
9	99	4	95	94	1	-	5	8	2	18	60	-	2	
10	139	3	136	127	-	1	7	7	2	27	83	1	1	
11	133	2	131	114	-	-	5	10	1	24	74	-	2	
12	130	3	127	116	-	-	4	8	2	22	80	-	1	

(注) 1)は、事故発生の第一原因のみでなく、原付以上のすべての酒気帯び運転を含む。
ただし、事故件数は物損事故を除く。

貨 物 輸 送

(単位：旅客=人 / 貨物=船舶t、航空 kg)

	貨 物						平成 27 年
	3) 航 空		船 舶 (高 知 港)		4) 航 空		
	乗 客 降	客 移	輸 出	移 輸 入	発 送	到 着	
666 323	665 770	2 779 813	1 959 288	2 941 909	736 489	平成 27 年	
640 412	705 256	2 838 037	1 835 602	2 861 230	682 687	28	
734 233	740 884	2 855 995	1 750 362	2 550 287	633 394	29	
699 490	758 246	3 059 297	1 710 574	2 524 157	700 694	30	
825 132	827 633	2 806 711	1 613 711	2 339 262	634 765	令和 元	
3 673	3 226	197 483	93 002	49 609	7 197	令和 2 . 5	
11 597	11 541	233 204	117 420	62 004	11 192	6	
20 225	20 771	213 623	153 875	110 600	25 745	7	
24 048	23 739	195 028	144 392	140 869	32 325	8	
23 255	23 080	206 791	132 911	116 242	35 010	9	
31 226	32 900	102 014	34 267	10	
38 295	38 681	157 089	35 343	11	
25 248	30 601	169 794	43 495	12	

(高速バス、空港連絡バスは除く。) 3)旅客には通過客・国際線を含まない。H28.2から運賃無料の幼児を含む。 4)貨物には郵便物を含まない。

高知県の「丑（うし）年生まれ」と「新成人」の人口

— 丑（うし）年生まれは 58,609 人、新成人は 5,422 人 —

1 丑（うし）年生まれの県人口は 58,609 人

男性は 27,658 人、女性は 30,951 人

令和 3 年 1 月 1 日現在における推計人口では、丑（うし）年生まれは 58,609 人で、県人口 688,583 人に占める割合は 8.5% となっています。男女別にみると、男性は 27,658 人、女性は 30,951 人で、女性が男性より 3,293 人多くなっています。（表 1、表 2）

昭和 24 年生まれが最も多い

丑（うし）年生まれの県人口を出生年別にみると、昭和 24 年生まれ（令和 3 年中に 72 歳になる人）が 13,673 人で最も多くなっています。（表 1）

十二支の中で 3 番目に多い

県人口を十二支別にみると、亥（い）年生まれが 62,303 人で最も多く、子（ね）年 61,981 人、丑（うし）年 58,609 人などと続いており、丑（うし）年生まれは 3 番目となっています。（表 2）

表 1 男女、出生年別丑（うし）年生まれの人口

生まれた年・年齢	男女計 (人)	総数に占める割合(%)	男 (人)	総数に占める割合(%)	女 (人)	総数に占める割合(%)
総数	58,609	100.0	27,658	100.0	30,951	100.0
平成 21 年(2009 年) 12 歳	5,378	9.2	2,765	10.0	2,613	8.4
平成 9 年(1997 年) 24 歳	4,765	8.1	2,524	9.1	2,241	7.2
昭和 60 年(1985 年) 36 歳	6,710	11.4	3,322	12.0	3,388	10.9
昭和 48 年(1973 年) 48 歳	10,247	17.5	5,164	18.7	5,083	16.4
昭和 36 年(1961 年) 60 歳	8,690	14.8	4,248	15.4	4,442	14.4
昭和 24 年(1949 年) 72 歳	13,673	23.3	6,477	23.4	7,196	23.2
昭和 12 年(1937 年) 84 歳	7,400	12.6	2,822	10.2	4,578	14.8
大正 14 年(1925 年) 96 歳	1,738	3.0	336	1.2	1,402	4.5
大正 2 年(1913 年) 108 歳	8	0.0	0	0.0	8	0.0

出典：高知県推計人口（県統計分析課）

* 表中の年齢は、令和 3 年に誕生日を迎えた時の年齢。

* 十二支別人口は、令和 3 年 1 月 1 日現在の推計のため、令和 3 生まれの丑（うし）年の人は含まれない。

* 総数に占める割合は、小数第 2 位を四捨五入しているため、合計が 100.0 にならない場合がある。

図 1 男女、出生年別丑（うし）年生まれの人口



表2 十二支別人口
高知県

干支	人口 (人)	総数に占める割合(%)	人口順位
総数	688,583	100.0	
子(ね)	61,981	9.0	2
丑(うし)	58,609	8.5	3
寅(とら)	56,711	8.2	7
卯(う)	55,306	8.0	11
辰(たつ)	56,706	8.2	8
巳(み)	56,734	8.2	6
午(うま)	53,794	7.8	12
未(ひつじ)	57,490	8.3	4
申(さる)	56,369	8.2	9
酉(とり)	55,483	8.1	10
戌(いぬ)	57,097	8.3	5
亥(い)	62,303	9.0	1

図2 十二支別人口

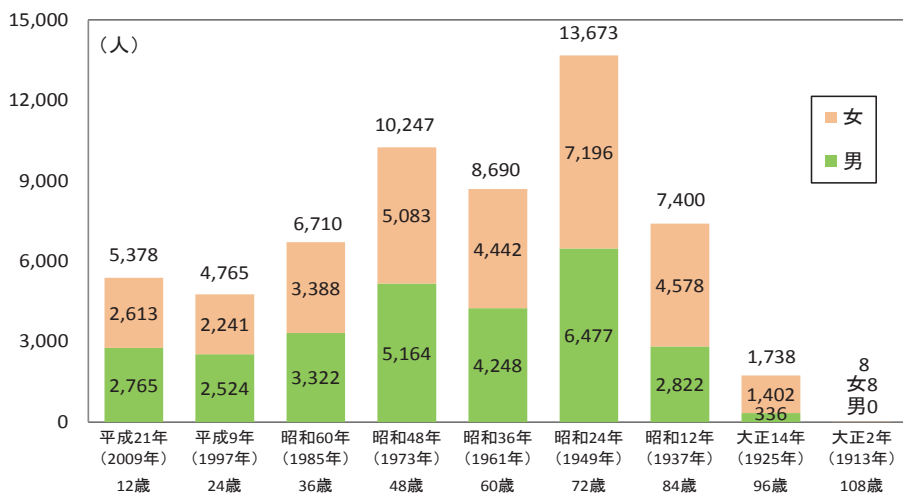
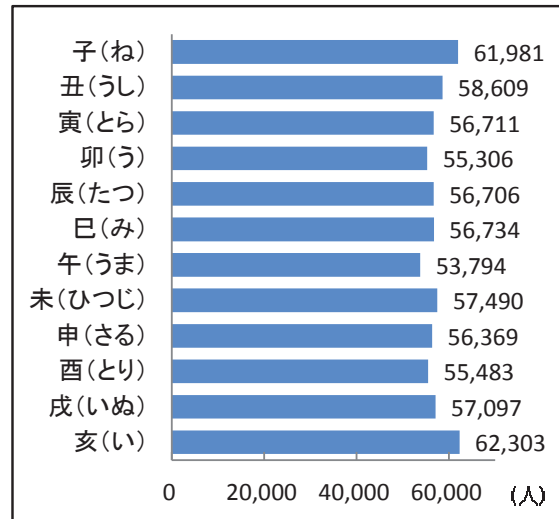

2 新成人人口は5,422人

新成人人口は5,422人で前年比134人増 男性は2,821人、女性は2,601人

この1年間(令和2年1月~令和2年12月)に、新たに成人に達した人(令和3年1月1日現在20歳)の人口は5,422人で、前年と比べると134人増加しています。

男女別にみると、男性は2,821人、女性は2,601人で、男性が女性より220人多く、女性100人に対する男性の数(人口性比)は108.5となっています。

表3 新成人人口の推移

年次(西暦)	新成人人口(人)			総人口に占める割合(%)	人口性比
	計	男	女		
平成26年(2014年)	6,022	2,998	3,024	0.81	99.1
27(2015年)	5,972	3,074	2,898	0.81	106.1
28(2016年)	5,585	2,939	2,646	0.77	111.1
29(2017年)	5,762	2,980	2,782	0.80	107.1
30(2018年)	5,439	2,737	2,702	0.76	101.3
31(2019年)	5,373	2,720	2,653	0.76	102.5
令和2(2020年)	5,288	2,718	2,570	0.76	105.8
3(2021年)	5,422	2,821	2,601	0.79	108.5

出典:高知県推計人口(県統計分析課)

*各年1月1日時点推計人口

図3 新成人人口の推移

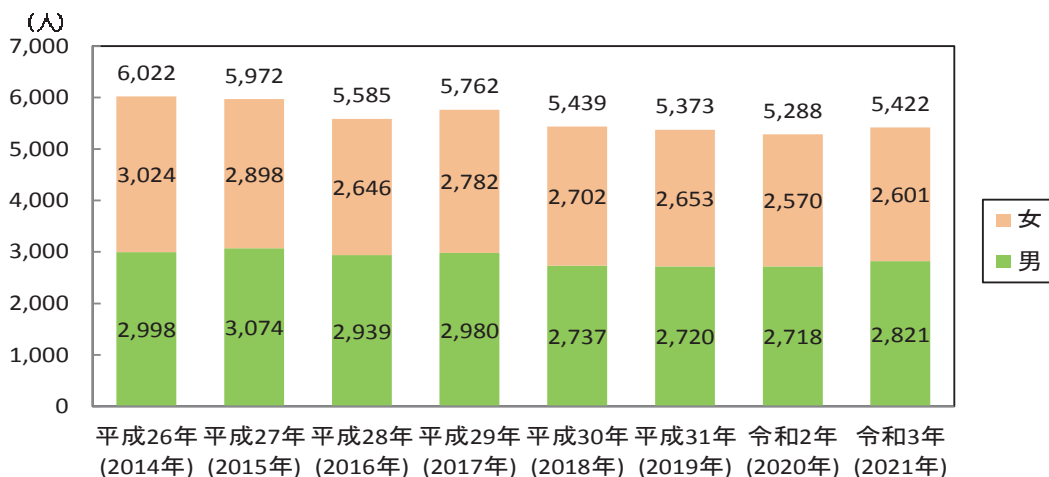

高知県統計協会特別会員募集のご案内

高知県統計協会では、特別会員制度を設けております。ご入会いただいた会員には、下記区分により各種統計資料を無償配布するとともに、統計資料に関する優良図書をお送りいたします。

1 配布資料

(1) A会員

刊行物名	発行時期	収録内容
統計高知	毎月 (年間12回)	最新の県内主要データ、最新の各種統計調査結果報告書を収録 高知県の主要指標、高知県推計人口及び人口動態、高知市消費者物価指数 高知県金融経済概況、鉱工業生産指数の動向、毎月勤労統計調査地方調査、 高知県の主要統計
高知県統計書	毎年	各分野にわたる統計データを収録した総合統計書 土地、気象、人口、労働、事業所、農業、林業、水産業、製造業及び鉱業、 建設及び住居、電気、ガス及び水道、運輸及び通信、商業、貿易及び観光、通貨及び金融、 家計及び物価、賃金、社会保障、県民経済計算及び生産指数、国税及び地方財政、 公務員及び選挙、教育、文化及び宗教、医療及び衛生、警察及び司法、 災害、事故及び公害
県勢の主要指標	毎年	各分野における都道府県別の順位と、高知県内市町村別の主要データを収録 自然環境、人口・世帯、経済基盤、財政、学校教育、社会教育・文化・スポーツ、労働、 家計、居住環境、社会保障、健康・医療、安全
高知県のすがた	毎年	地図・グラフ・主要統計表で県勢を見やすく表したパンフレット
高知市消費者物価指数年報	毎年	物価の変動を時系列で測定し、収録
毎月勤労統計調査地方調査年報	毎年	前年における高知県の雇用、賃金、労働時間の変動状況を収録
高知県の工業	経済センサス 実施年の 翌年を除く 毎年	工業統計調査結果を収録 事業者数、従業者数、製造品出荷額等
学校基本調査報告書	毎年	5月に実施した学校基本調査結果を収録 学校数、児童生徒数、教員数、卒業後の状況等
高知県の漁業	5年毎	漁業センサスの結果

(2) B会員には「統計高知」のみを配布します。

2 会費

年額 A会員 17,000円

B会員 8,000円

※どちらも郵送料込みの金額です。(毎年4月1日から翌年の3月31日まで)

【お問い合わせ先】

〒780-8528 高知市丸ノ内1丁目3-30

(四国森林管理局2階)

高知県総務部統計分析課内

高知県統計協会 担当 島田、土居、近藤

TEL 088-823-9344

FAX 088-823-9257

令和2年度の統計刊行物一覧表

刊行物名	収録内容	周期	刊行時期	担当
統計高知	最新の県内主要データ、最新の各種統計調査結果報告を掲載	月	毎月20日	統計普及
県民経済計算 報告書	平成29年度の県経済を生産・分配・支出の3面から把握し、規模や構造を明らかにする	年	令和2年5月	統計分析第二
高知県の工業	令和元年工業統計調査結果（平成30年実績）及び高知県工業統計補完調査結果	年	令和2年7月	経済統計
毎月勤労統計調査 地方調査年報	令和元年の雇用・給与・労働時間の毎月の変動及び年平均の結果を掲載	年	令和2年10月	統計分析第一
平成27(2015)年 高知県産業関連表	平成27年の1年間の県内産業の経済活動について、生産物(財・サービス)の取引を表形式にとりまとめた統計	5年	令和3年3月	統計分析第一
高知県統計書	各分野にわたる統計データを収録した総合統計書	年	令和2年12月	統計普及
高知県のすがた	地図・グラフ・主要統計表で県勢を見やすく表したパンフレット	年	令和3年3月	統計普及
県勢の主要指標	都道府県・県内市町村の主要データに順位を付して収録	年	令和3年3月	統計分析第二
高知市消費者 物価指数年報	令和2年平均の高知市消費者物価指数	年	令和3年3月	経済統計
学校基本調査 報告書	令和2年度の学校に関する基本的事項を掲載	年	令和3年3月	人口・社会統計

2021年版 高知家手帳 好評発売中

購入は お早めに！

販売価格

- ポケット版 (9×14.5cm) 550円
- デスク版 (13×21cm) 800円

2021年版の表紙の色はニューオレンジ!!♪
最新の情報も満載!!
とっても便利な手帳です!!

・七 曜 表

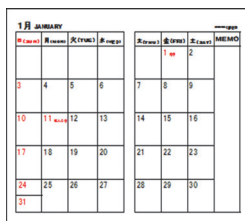

月間行事予定表

・行事予定表

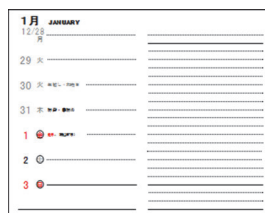

週間行事予定表

・郷土のおもな行事

・資 料 編

資 料：高知県の位置から市町村別主要統計まで各種統計をすぐに利用可能
(全国からみた高知県、市町村便覧等)

官 公 庁：各課の電話番号、県内主要団体・機関や中央主要官庁の住所を記載
(高知県組織機構一覧、中央官庁一覧、都道府県庁等)

生 活：急な文書作成もこれさえあれば大丈夫
(家庭の儀式、書簡用語等)

便 覧：各種の便利な便覧等を多数掲載
(印紙税額一覧表、旅券の申請・交付、戸籍法による届出等)
南海トラフ地震に備える(持ち出しリスト付き)

そ の 他：日の出日の入り、災害伝言サービス等

お求めは、次の書店やコンビニ等でも購入できます。

- 県内ローソン全店 ○県内セブンイレブン全店 ○県内ファミリーマート(一部店舗を除く)
- 県内TSUTAYA全店 ○高知蔦屋書店 ○宮脇書店(イオン高知旭町店、高須店、新中土佐店、フジグラン野市店、フジグラン葛島店、フジグラン高知店、フジグラン四万十店)
- 県庁生協(本庁・西庁・安芸・吾川・高岡・中村 各支部) ○大学生協(永国寺ショップ) ○とさ屋
- 県内サニーマート(一部店舗を除く) ○官報販売所 ○金高堂 ○内田文昌堂 ○てんこす
- 室戸ジオカフェジオショップ ○とまと書房(天王店・佐川店) ○明屋書店(四万十川店・宿毛店)
- 道の駅「よって西土佐」 ○RABO 森文具店 ○高知県アンテナショップ「まるごと高知」(東京銀座)