

No. 640 令和2年(2020年)7月



STATISTICS KOCHI

統計高知



高知県総務部統計分析課
高知県統計協会



統計調査
にご理解
ご協力を。

目 次

統計資料

- 高知県の主要指標 2
- 高知県推計人口及び人口動態
 - ・令和2年6月1日現在の結果概要 4
 - 〈統計表一覧〉男女別、年齢別・割合(3区分)、世帯数 6
 - 男女別、年齢別(5歳階級) 8
 - 自然動態、社会動態 13
- 高知県金融経済概況 〈令和2年7月公表〉 14
- 第185回全国企業短期経済観測調査 〈令和2年7月公表〉 18
- 高知市消費者物価指数 〈令和2年5月分〉 26
- 鉱工業生産指数の動向 〈令和2年4月〉 34
- 毎月勤労統計調査地方調査 〈令和2年4月分(速報)〉 38
- 毎月勤労統計調査地方調査 〈令和2年3月分(確報)〉—抜粋— 53

- 高知県の主要統計 54

その他

- 高知県統計協会特別会員募集のご案内 60
- 令和2年度の統計刊行物一覧表 61

＜利用者のために＞

- | | |
|--|--|
| <p>1 統計表によっては、端数処理の関係で総計と内訳の合計が一致しない場合があります。</p> <p>2 特に注意書きのない限り、統計表の「年」は暦年(1月～12月)、「年度」は会計年度(4月～翌年3月)を示します。</p> <p>3 人口については、平成27年国勢調査(平成27年10月1日現在)結果をもとにした各月1日現在の推計人口を掲載しています。</p> | <p>4 表中の符号は、つぎのとおりです。</p> <p>「△」…減少またはマイナス数値</p> <p>「0」…単位未満(表章単位に満たないもの)</p> <p>「—」…皆無(該当数値がないもの)</p> <p>「…」…不詳(数値が得られないもの)</p> <p>「x」…数値が秘匿されているもの</p> <p>「p」…暫定数値・速報数値</p> <p>「r」…訂正数値・確定数値</p> |
|--|--|

高 知 県 の

	人 口						世 帯 数
	総 数	男	女	15歳未満	15～64歳	65歳以上	
平成 27 年(度)	* 728 276	* 342 672	* 385 604	* 84 728	* 404 527	* 239 021	* 319 011
28	720 907	339 274	381 633	82 865	396 254	241 788	318 939
29	713 465	335 998	377 467	81 058	388 503	243 904	318 753
30	705 880	332 650	373 230	79 454	381 483	244 943	318 488
令和 元	697 674	328 988	368 686	77 730	374 616	245 328	318 030
令和 元 . 6	699 522	329 896	369 626	78 305	376 154	245 063	318 264
7	699 161	329 691	369 470	78 156	375 932	245 073	318 199
8	698 617	329 461	369 156	78 005	375 520	245 092	318 215
9	698 121	329 227	368 894	77 871	375 078	245 172	318 004
10	697 674	328 988	368 686	77 730	374 616	245 328	318 030
11	697 277	328 863	368 414	77 627	374 307	245 343	318 076
12	696 725	328 577	368 148	77 463	373 860	245 402	317 881
令和 2 . 1	696 293	328 381	367 912	77 330	373 390	245 573	317 663
2	695 405	327 966	367 439	77 181	372 656	245 568	317 344
3	694 794	327 695	367 099	77 101	372 105	245 588	317 056
4	691 989	326 206	365 783	76 812	369 507	245 670	316 577
5	691 990	326 330	365 660	76 756	369 529	245 705	317 845
6	691 602	326 169	365 433	76 583	369 266	245 753	317 795
備 考	年の時系列は各年10月1日現在、月の時系列は各月1日現在の推計値(平成27年国勢調査確定値基準)。 但し、* が付与されている数値は、国勢調査の結果。						
資 料 出 所	高 知 県 統 計 分 析 課						
関連ページ	4～13						

	物 価	賃 金		・ 労 働		有 効 求 人 倍 率	就 職 率
	2) 消費者物価 指数(高知市)	調査産業計 平均賃金	3) 賃 金 指 数		3) 調査産業計 雇用指数		
			名 目	実 質			
平成 26 年(度)	98.9	円 295 001	95.7	97.0	100.6	倍 0.84	% 35.4
27	100.0	300 281	100.0	100.0	100.0	0.98	35.9
28	99.9	294 241	98.1	98.2	102.0	1.13	37.3
29	100.5	301 653	100.4	99.6	104.2	1.20	36.9
30	101.0	268 851	89.5	88.3	105.8	1.27	37.5
令和 元 . 6	101.2	410 027	136.6	134.3	107.8	1.30	39.5
7	101.3	276 226	92.1	90.4	106.9	1.31	32.6
8	101.3	231 389	77.1	75.7	105.5	1.29	33.8
9	101.7	228 378	76.1	74.4	106.0	1.30	36.1
10	101.8	231 121	77.0	75.1	105.6	1.28	35.7
11	101.9	244 614	81.5	79.4	106.6	1.28	37.7
12	101.9	468 096	156.0	151.9	106.5	1.27	38.6
令和 2 . 1	101.5	247 306	82.4	80.6	106.2	1.24	24.4
2	101.3	226 797	75.6	74.1	106.1	1.19	28.8
3	101.3	r)233 617	r)77.9	r)76.4	r)105.0	1.18	54.1
4	101.0	p)234 715	p)78.2	p)76.9	p)105.7	1.07	31.4
5	101.0	0.95	33.3
6
備 考	総合指数	「毎月勤労統計調査」(事業所規模5人以上)			季節調整値 (年度平均は実数)		
資 料 出 所	総務省統計局	高知県統計分析課			高知労働局 職業安定課		
関連ページ	26～33	38～53			54		

主 要 指 標

指数：1)、2)、3) 平成27年=100

商 業 工 業				電 力 需 要	国 内 銀 行 の 預 貸 金 合 計		
1) 鉱工業生産指数			大型小売店 販売状況	高圧・低圧 総 計	預 金 残 高	貸 出 残 高	
総 合	鉱 業	製 造 工 業					
			百万円	千kWh	百万円	百万円	
100.0	100.0	100.0	71 971	…	2 590 566	1 515 326	平成 27 年(度)
100.9	94.5	101.1	71 527	4 288 586	2 628 211	1 528 837	28
104.2	95.7	104.4	70 599	4 352 507	2 689 032	1 524 488	29
103.1	97.2	103.3	70 779	4 144 156	2 705 262	1 560 793	30
99.8	94.1	99.9	69 738	4 041 826	2 717 143	1 575 053	令和 元
102.1	91.8	102.4	5 588	301 740	2 766 199	1 552 214	令和 元 . 6
106.1	96.4	106.4	5 736	340 984	2 709 680	1 548 421	7
111.5	95.5	111.7	5 919	376 852	2 733 437	1 556 784	8
96.3	90.7	96.6	5 857	350 384	2 688 277	1 541 117	9
93.6	92.3	93.4	5 296	328 671	2 666 165	1 532 866	10
97.0	95.5	97.1	5 691	300 844	2 695 899	1 540 651	11
96.7	99.0	96.5	7 636	327 898	2 714 199	1 546 008	12
99.7	82.4	100.1	5 837	391 748	2 674 882	1 544 683	令和 2 . 1
98.8	96.5	98.9	5 265	345 993	2 727 444	1 560 429	2
91.6	100.2	91.5	5 924	340 429	2 717 143	1 575 053	3
99.1	94.2	99.2	5 037	…	2 778 293	1 584 544	4
…	…	…	5 686	…	2 913 549	1 632 401	5
…	…	…	…	…	…	…	6

季節調整済指数(年平均は原指数)		四国電力のデータが公表されなくなった為変更	年別は年度末(3月末)残高 国内銀行=都銀・地銀・信託・第2地方銀行協会加盟行	備 考
高 知 県 統 計 分 析 課	四国経済産業局	資源エネルギー庁	日本銀行 高知支店	資 料 出 所
34~37	55	55	56	関 連 ペ ー ジ

青果物の卸売数量及び価格				自 動 車 保有台数	交 通 事 故				
野 菜 計		果 実 計			総 数	件 数	死 傷 者		
数 量	価 格	数 量	価 格	総 数			総 数	死 者	
t	1kg当たり円	t	1kg当たり円	台	件	人	人	人	
37 928	241	16 145	343	560 502	2 690	3 043	41	3 002	平成 26 年(度)
37 486	267	15 085	378	560 414	2 391	2 762	30	2 732	27
36 083	283	14 907	398	561 611	2 193	2 489	42	2 447	28
36 793	271	14 030	402	562 696	1 790	2 029	29	2 000	29
35 246	264	12 788	404	562 916	1 613	1 820	29	1 791	30
2 709	249	801	427	566 327	110	122	2	120	令和 元 . 6
2 628	250	832	477	566 898	136	154	4	150	7
2 842	267	944	475	567 450	121	139	4	135	8
2 949	255	868	414	557 449	100	108	3	105	9
3 318	226	1 042	362	556 564	146	168	6	162	10
3 133	243	1 071	328	556 716	134	150	3	147	11
3 017	268	1 471	409	556 547	162	171	1	170	12
2 387	267	959	341	556 236	114	128	4	124	令和 2 . 1
2 727	241	1 331	325	556 209	118	132	1	131	2
3 000	246	1 137	318	551 280	112	126	2	124	3
3 152	280	818	425	551 964	79	83	3	80	4
3 276	263	708	439	552 039	82	89	4	85	5
…	…	…	…	…	93	104	2	102	6

高知市中央卸売市場	年は年度末台数		備 考
高知市卸売市場 市場課	高知運輸支局	高知県警察本部交通企画課	資 料 出 所
58	59	59	関 連 ペ ー ジ

高知県の推計人口 月報 (令和2年6月1日現在)

<人口>

	691,602 人	(男 326,169 人、女 365,433 人)
・前月差	△ 388 人	(男 △ 161 人、女 △ 227 人)
・前年同月差	△ 7,920 人	(男 △ 3,727 人、女 △ 4,193 人)

令和2年5月中の人口動態は388人の減少

○自然増減(出生と死亡の差)

5月中の出生数から死亡数を引いた自然増減は、421人の減少となった。

	出生数	死亡数	自然増減
男	149	356	△ 207
女	149	363	△ 214
総数	298	719	△ 421

自然増減の推移(人)

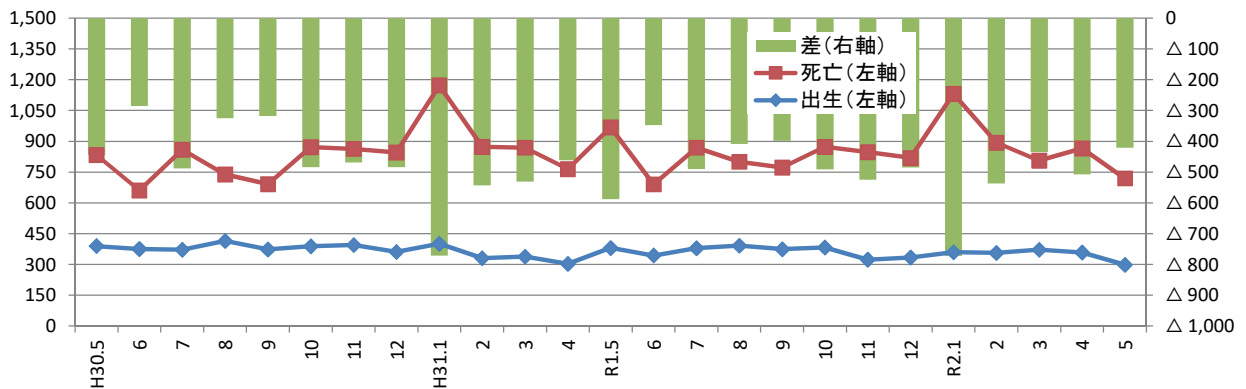

○社会増減(転入と転出の差)

5月中の転入から転出を引いた社会増減は、33人の増加となった。

転入 ①=②+③	転入者		転出 ④=⑤+⑥	転出者		社会増減 ⑦=①-④	うち「転入者-転出者」 ⑧=②-⑤
	②	記載その他 ③		⑤	削除その他 ⑥		
1,080 人	1,041 人	39 人	1,047 人	1,028 人	19 人	33	13

※転入及び転出には、県外だけでなく県内市町村間の移動も含む。

うち、男:46人
女:△13人

社会増減(⑧転入者-転出者)の推移(人)

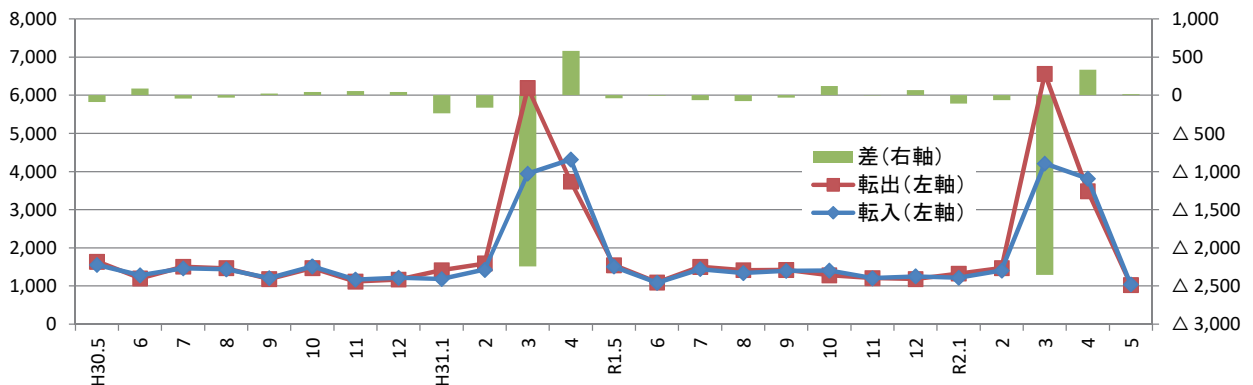

〈参考：高知県の推計人口及び世帯数の推移〉

単位：人、世帯

年 月	総 数	男	女	世帯数
平成 19年	790,576	372,322	418,254	—
20年	782,626	368,095	414,531	—
21年	776,277	365,108	411,169	—
22年	* 764,456 *	359,134 *	405,322 *	321,909
23年	756,390	355,136	401,254	322,052
24年	749,460	351,885	397,575	321,195
25年	742,481	348,861	393,620	320,444
26年	735,125	345,559	389,566	319,555
27年	* 728,276 *	342,672 *	385,604 *	319,011
28年	720,907	339,274	381,633	318,939
29年	713,465	335,998	377,467	318,753
30年	705,880	332,650	373,230	318,488
令和 元年	697,674	328,988	368,686	318,030
平成30年 6月	707,303	333,218	374,085	318,599
7月	707,095	333,126	373,969	318,603
8月	706,555	332,925	373,630	318,580
9月	706,177	332,747	373,430	318,497
10月	705,880	332,650	373,230	318,488
11月	705,430	332,501	372,929	318,509
12月	704,990	332,311	372,679	318,346
平成31年 1月	704,546	332,132	372,414	318,198
2月	703,534	331,616	371,918	317,841
3月	702,827	331,357	371,470	317,531
4月	700,059	329,929	370,130	316,926
令和1年 5月	700,154	330,125	370,029	318,265
6月	699,522	329,896	369,626	318,264
7月	699,161	329,691	369,470	318,199
8月	698,617	329,461	369,156	318,215
9月	698,121	329,227	368,894	318,004
10月	697,674	328,988	368,686	318,030
11月	697,277	328,863	368,414	318,076
12月	696,725	328,577	368,148	317,881
令和2年 1月	696,293	328,381	367,912	317,663
2月	695,405	327,966	367,439	317,344
3月	694,794	327,695	367,099	317,056
4月	691,989	326,206	365,783	316,577
5月	691,990	326,330	365,660	317,845
6月	691,602	326,169	365,433	317,795

(注1) *が付与された数値は国勢調査の結果です。年の時系列は各年10月1日現在(18～21年は10月31日現在)、月の時系列は各月1日現在の推計値です。

(注2) 平成18年から平成21年までの人口は住民基本台帳人口による調査結果です。

(注3) 人口及び世帯数は、国勢調査結果(平成22年11月から平成27年9月までは平成22年確定値、平成27年11月以降は平成27年確定値)を基礎とし、これに毎月の住民基本台帳等の増減数を加算した推計値です。

<年齢別(3区分)人口>

単位:人

	総数	男	女	15歳未満			15～64歳			65歳以上		
				総数	男	女	総数	男	女	総数	男	女
県計	691,602	326,169	365,433	76,583	39,166	37,417	369,266	183,864	185,402	245,753	103,139	142,614
市計	570,856	268,842	302,014	65,477	33,440	32,037	314,278	155,629	158,649	191,101	79,773	111,328
郡計	120,746	57,327	63,419	11,106	5,726	5,380	54,988	28,235	26,753	54,652	23,366	31,286
高知市	327,009	152,305	174,704	39,323	20,104	19,219	189,222	91,660	97,562	98,464	40,541	57,923
室戸市	11,745	5,623	6,122	826	423	403	4,788	2,552	2,236	6,131	2,648	3,483
安芸市	16,233	7,745	8,488	1,522	771	751	7,946	4,069	3,877	6,765	2,905	3,860
南国市	46,695	22,133	24,562	5,779	2,945	2,834	25,971	12,933	13,038	14,945	6,255	8,690
土佐市	25,703	12,484	13,219	2,805	1,490	1,315	13,319	6,895	6,424	9,579	4,099	5,480
須崎市	20,706	10,168	10,538	1,943	983	960	10,288	5,529	4,759	8,475	3,656	4,819
宿毛市	19,281	8,948	10,333	2,089	1,031	1,058	9,526	4,740	4,786	7,666	3,177	4,489
土佐清水市	12,116	5,639	6,477	872	437	435	4,955	2,432	2,523	6,289	2,770	3,519
四万十市	32,764	15,465	17,299	3,714	1,881	1,833	16,877	8,449	8,428	12,173	5,135	7,038
香南市	32,131	15,495	16,636	3,992	2,053	1,939	17,688	9,012	8,676	10,451	4,430	6,021
香美市	26,473	12,837	13,636	2,612	1,322	1,290	13,698	7,358	6,340	10,163	4,157	6,006
安芸郡	15,705	7,445	8,260	1,433	722	711	7,198	3,773	3,425	7,074	2,950	4,124
東洋町	2,174	1,077	1,097	138	69	69	916	512	404	1,120	496	624
奈半利町	3,040	1,390	1,650	256	135	121	1,338	666	672	1,446	589	857
田野町	2,521	1,178	1,343	236	113	123	1,194	619	575	1,091	446	645
安田町	2,432	1,171	1,261	215	115	100	1,091	576	515	1,126	480	646
北川村	1,143	542	601	105	51	54	525	277	248	513	214	299
馬路村	727	363	364	82	38	44	348	191	157	297	134	163
芸西村	3,668	1,724	1,944	401	201	200	1,786	932	854	1,481	591	890
長岡郡	6,606	3,123	3,483	473	234	239	2,673	1,464	1,209	3,460	1,425	2,035
本山町	3,391	1,595	1,796	300	140	160	1,529	824	705	1,562	631	931
大豊町	3,215	1,528	1,687	173	94	79	1,144	640	504	1,898	794	1,104
土佐郡	4,083	1,969	2,114	405	213	192	1,792	953	839	1,886	803	1,083
土佐町	3,720	1,785	1,935	356	188	168	1,629	861	768	1,735	736	999
大川村	363	184	179	49	25	24	163	92	71	151	67	84
吾川郡	25,647	12,201	13,446	2,353	1,240	1,113	12,252	6,156	6,096	11,042	4,805	6,237
いの町	20,917	9,919	10,998	2,019	1,053	966	10,528	5,214	5,314	8,370	3,652	4,718
仁淀川町	4,730	2,282	2,448	334	187	147	1,724	942	782	2,672	1,153	1,519
高岡郡	52,703	24,858	27,845	5,128	2,629	2,499	23,929	12,103	11,826	23,646	10,126	13,520
中土佐町	6,042	2,790	3,252	531	249	282	2,597	1,286	1,311	2,914	1,255	1,659
佐川町	12,295	5,771	6,524	1,366	699	667	5,881	2,890	2,991	5,048	2,182	2,866
越知町	5,195	2,388	2,807	407	206	201	2,293	1,156	1,137	2,495	1,026	1,469
橋原町	3,376	1,656	1,720	334	166	168	1,521	817	704	1,521	673	848
日高村	4,744	2,219	2,525	447	238	209	2,240	1,107	1,133	2,057	874	1,183
津野町	5,288	2,514	2,774	561	290	271	2,336	1,185	1,151	2,391	1,039	1,352
四万十町	15,763	7,520	8,243	1,482	781	701	7,061	3,662	3,399	7,220	3,077	4,143
幡多郡	16,002	7,731	8,271	1,314	688	626	7,144	3,786	3,358	7,544	3,257	4,287
大月町	4,395	2,133	2,262	312	160	152	1,897	995	902	2,186	978	1,208
三原村	1,390	670	720	98	59	39	605	335	270	687	276	411
黒潮町	10,217	4,928	5,289	904	469	435	4,642	2,456	2,186	4,671	2,003	2,668

※推計人口は、平成27年国勢調査結果を基礎数値とし、住民基本台帳ネットワークシステムの人口(速報値)を使用して計算しています。

<年齢別(3区分)人口割合>

単位: % 単位: 世帯

	15歳未満			15～64歳			65歳以上			推計世帯数
	総数	男	女	総数	男	女	総数	男	女	
県計	11.1	12.0	10.2	53.4	56.4	50.7	35.5	31.6	39.0	317,795
市計	11.5	12.4	10.6	55.1	57.9	52.5	33.5	29.7	36.9	262,822
郡計	9.2	10.0	8.5	45.5	49.3	42.2	45.3	40.8	49.3	54,973
高知市	12.0	13.2	11.0	57.9	60.2	55.8	30.1	26.6	33.2	155,109
室戸市	7.0	7.5	6.6	40.8	45.4	36.5	52.2	47.1	56.9	5,974
安芸市	9.4	10.0	8.8	48.9	52.5	45.7	41.7	37.5	45.5	7,283
南国市	12.4	13.3	11.5	55.6	58.4	53.1	32.0	28.3	35.4	19,775
土佐市	10.9	11.9	9.9	51.8	55.2	48.6	37.3	32.8	41.5	10,472
須崎市	9.4	9.7	9.1	49.7	54.4	45.2	40.9	36.0	45.7	8,815
宿毛市	10.8	11.5	10.2	49.4	53.0	46.3	39.8	35.5	43.4	8,795
土佐清水市	7.2	7.7	6.7	40.9	43.1	39.0	51.9	49.1	54.3	6,141
四万十市	11.3	12.2	10.6	51.5	54.6	48.7	37.2	33.2	40.7	14,967
香南市	12.4	13.2	11.7	55.0	58.2	52.2	32.5	28.6	36.2	13,389
香美市	9.9	10.3	9.5	51.7	57.3	46.5	38.4	32.4	44.0	12,102
安芸郡	9.1	9.7	8.6	45.8	50.7	41.5	45.0	39.6	49.9	7,341
東洋町	6.3	6.4	6.3	42.1	47.5	36.8	51.5	46.1	56.9	1,253
奈半利町	8.4	9.7	7.3	44.0	47.9	40.7	47.6	42.4	51.9	1,382
田野町	9.4	9.6	9.2	47.4	52.5	42.8	43.3	37.9	48.0	1,172
安田町	8.8	9.8	7.9	44.9	49.2	40.8	46.3	41.0	51.2	1,125
北川村	9.2	9.4	9.0	45.9	51.1	41.3	44.9	39.5	49.8	544
馬路村	11.3	10.5	12.1	47.9	52.6	43.1	40.9	36.9	44.8	366
芸西村	10.9	11.7	10.3	48.7	54.1	43.9	40.4	34.3	45.8	1,499
長岡郡	7.2	7.5	6.9	40.5	46.9	34.7	52.4	45.6	58.4	3,400
本山町	8.8	8.8	8.9	45.1	51.7	39.3	46.1	39.6	51.8	1,719
大豊町	5.4	6.2	4.7	35.6	41.9	29.9	59.0	52.0	65.4	1,681
土佐郡	9.9	10.8	9.1	43.9	48.4	39.7	46.2	40.8	51.2	1,849
土佐町	9.6	10.5	8.7	43.8	48.2	39.7	46.6	41.2	51.6	1,646
大川村	13.5	13.6	13.4	44.9	50.0	39.7	41.6	36.4	46.9	203
吾川郡	9.2	10.2	8.3	47.8	50.5	45.3	43.1	39.4	46.4	11,420
いの町	9.7	10.6	8.8	50.3	52.6	48.3	40.0	36.8	42.9	8,928
仁淀川町	7.1	8.2	6.0	36.4	41.3	31.9	56.5	50.5	62.1	2,492
高岡郡	9.7	10.6	9.0	45.4	48.7	42.5	44.9	40.7	48.6	23,333
中土佐町	8.8	8.9	8.7	43.0	46.1	40.3	48.2	45.0	51.0	2,768
佐川町	11.1	12.1	10.2	47.8	50.1	45.8	41.1	37.8	43.9	5,190
越知町	7.8	8.6	7.2	44.1	48.4	40.5	48.0	43.0	52.3	2,375
橋原町	9.9	10.0	9.8	45.1	49.3	40.9	45.1	40.6	49.3	1,542
日高村	9.4	10.7	8.3	47.2	49.9	44.9	43.4	39.4	46.9	1,993
津野町	10.6	11.5	9.8	44.2	47.1	41.5	45.2	41.3	48.7	2,261
四万十町	9.4	10.4	8.5	44.8	48.7	41.2	45.8	40.9	50.3	7,204
幡多郡	8.2	8.9	7.6	44.6	49.0	40.6	47.1	42.1	51.8	7,630
大月町	7.1	7.5	6.7	43.2	46.6	39.9	49.7	45.9	53.4	2,203
三原村	7.1	8.8	5.4	43.5	50.0	37.5	49.4	41.2	57.1	683
黒潮町	8.8	9.5	8.2	45.4	49.8	41.3	45.7	40.6	50.4	4,744

※世帯数は、平成27年国勢調査結果を基礎数値とし、各市町村の住民基本台帳システムによる数値から計算しています。
 ※年齢(3区分)別割合の合計は、各区分の割合を算出するにあたり、小数第2位を四捨五入していることから、必ずしも100%とはなりません。

<年齢別(5歳階級)人口>

	0 ~ 4 歳			5 ~ 9 歳			10 ~ 14 歳			15 ~ 19 歳		
	総数	男	女	総数	男	女	総数	男	女	総数	男	女
県計	22,413	11,404	11,009	25,936	13,236	12,700	28,234	14,526	13,708	30,248	15,676	14,572
市計	19,320	9,817	9,503	22,109	11,268	10,841	24,048	12,355	11,693	26,657	13,845	12,812
郡計	3,093	1,587	1,506	3,827	1,968	1,859	4,186	2,171	2,015	3,591	1,831	1,760
高知市	11,722	5,951	5,771	13,327	6,793	6,534	14,274	7,360	6,914	15,976	7,935	8,041
室戸市	212	105	107	274	142	132	340	176	164	195	117	78
安芸市	384	198	186	510	251	259	628	322	306	524	285	239
南国市	1,797	897	900	1,926	997	929	2,056	1,051	1,005	2,472	1,339	1,133
土佐市	832	452	380	906	464	442	1,067	574	493	1,204	669	535
須崎市	501	243	258	633	301	332	809	439	370	1,081	634	447
宿毛市	599	308	291	698	347	351	792	376	416	570	291	279
土佐清水市	197	99	98	296	154	142	379	184	195	230	118	112
四万十市	1,161	587	574	1,247	640	607	1,306	654	652	1,258	616	642
香南市	1,163	588	575	1,398	729	669	1,431	736	695	1,562	833	729
香美市	752	389	363	894	450	444	966	483	483	1,585	1,008	577
安芸郡	414	211	203	498	246	252	521	265	256	376	197	179
東洋町	37	23	14	39	14	25	62	32	30	37	25	12
奈半利町	72	31	41	89	51	38	95	53	42	90	41	49
田野町	86	40	46	86	34	52	64	39	25	52	25	27
安田町	67	37	30	84	52	32	64	26	38	41	23	18
北川村	24	14	10	31	13	18	50	24	26	32	16	16
馬路村	15	7	8	32	13	19	35	18	17	0	4	△ 4
芸西村	113	59	54	137	69	68	151	73	78	124	63	61
長岡郡	142	66	76	174	86	88	157	82	75	137	62	75
本山町	85	36	49	117	55	62	98	49	49	97	46	51
大豊町	57	30	27	57	31	26	59	33	26	40	16	24
土佐郡	121	66	55	149	73	76	135	74	61	109	58	51
土佐町	105	59	46	139	67	72	112	62	50	102	54	48
大川村	16	7	9	10	6	4	23	12	11	7	4	3
吾川郡	679	357	322	761	421	340	913	462	451	840	444	396
いの町	571	296	275	652	355	297	796	402	394	768	403	365
仁淀川町	108	61	47	109	66	43	117	60	57	72	41	31
高岡郡	1,385	714	671	1,806	906	900	1,937	1,009	928	1,751	849	902
中土佐町	131	67	64	191	90	101	209	92	117	155	69	86
佐川町	334	163	171	494	257	237	538	279	259	531	251	280
越知町	113	62	51	136	65	71	158	79	79	157	75	82
禰原町	103	49	54	121	57	64	110	60	50	149	91	58
日高村	139	79	60	145	76	69	163	83	80	209	103	106
津野町	135	68	67	200	103	97	226	119	107	147	67	80
四万十町	430	226	204	519	258	261	533	297	236	403	193	210
幡多郡	352	173	179	439	236	203	523	279	244	378	221	157
大月町	57	28	29	105	52	53	150	80	70	88	46	42
三原村	25	15	10	46	26	20	27	18	9	29	21	8
黒潮町	270	130	140	288	158	130	346	181	165	261	154	107

※推計人口は、平成27年国勢調査結果を基礎数値とし、住民基本台帳ネットワークシステムの人口(速報値)を使用して計算し

単位：人

20～24歳			25～29歳			30～34歳			35～39歳			
総数	男	女	総数	男	女	総数	男	女	総数	男	女	
24,582	12,932	11,650	25,118	12,842	12,276	29,405	14,623	14,782	35,827	17,758	18,069	県計
22,147	11,503	10,644	21,865	11,082	10,783	25,420	12,555	12,865	30,699	15,088	15,611	市計
2,435	1,429	1,006	3,253	1,760	1,493	3,985	2,068	1,917	5,128	2,670	2,458	郡計
13,783	6,734	7,049	13,683	6,728	6,955	15,447	7,454	7,993	18,594	8,941	9,653	高知市
102	52	50	271	159	112	345	192	153	428	248	180	室戸市
373	208	165	530	286	244	569	275	294	730	376	354	安芸市
2,137	1,148	989	1,874	955	919	2,198	1,084	1,114	2,569	1,250	1,319	南国市
869	460	409	880	461	419	1,112	617	495	1,382	692	690	土佐市
584	349	235	667	426	241	855	471	384	937	512	425	須崎市
398	219	179	546	263	283	697	378	319	968	480	488	宿毛市
116	57	59	226	123	103	318	158	160	437	206	231	土佐清水市
778	383	395	1,067	540	527	1,413	686	727	1,719	878	841	四万十市
1,346	781	565	1,254	670	584	1,496	751	745	1,751	922	829	香南市
1,661	1,112	549	867	471	396	970	489	481	1,184	583	601	香美市
367	224	143	504	280	224	500	276	224	684	364	320	安芸郡
52	35	17	41	28	13	50	35	15	75	43	32	東洋町
65	44	21	89	41	48	96	56	40	120	66	54	奈半利町
56	31	25	91	49	42	106	64	42	114	59	55	田野町
56	36	20	92	56	36	44	19	25	97	53	44	安田町
19	7	12	43	32	11	42	19	23	56	21	35	北川村
16	10	6	32	17	15	34	20	14	38	21	17	馬路村
103	61	42	116	57	59	128	63	65	184	101	83	芸西村
129	92	37	150	82	68	197	104	93	252	131	121	長岡郡
101	64	37	95	49	46	128	70	58	145	74	71	本山町
28	28	0	55	33	22	69	34	35	107	57	50	大豊町
75	45	30	123	67	56	142	70	72	169	92	77	土佐郡
69	43	26	102	54	48	125	61	64	153	83	70	土佐町
6	2	4	21	13	8	17	9	8	16	9	7	大川村
505	251	254	737	372	365	857	429	428	1,130	600	530	吾川郡
450	225	225	643	321	322	725	350	375	980	518	462	いの町
55	26	29	94	51	43	132	79	53	150	82	68	仁淀川町
1,066	597	469	1,315	696	619	1,863	965	898	2,284	1,155	1,129	高岡郡
106	68	38	110	49	61	186	102	84	216	109	107	中土佐町
263	151	112	326	172	154	451	213	238	580	267	313	佐川町
94	47	47	138	76	62	185	93	92	214	105	109	越知町
97	61	36	98	49	49	127	66	61	145	79	66	檮原町
128	55	73	130	75	55	138	76	62	227	114	113	日高村
81	46	35	104	62	42	170	88	82	260	132	128	津野町
297	169	128	409	213	196	606	327	279	642	349	293	四万十町
293	220	73	424	263	161	426	224	202	609	328	281	幡多郡
73	54	19	108	60	48	115	68	47	148	83	65	大月町
19	12	7	45	31	14	41	14	27	56	36	20	三原村
201	154	47	271	172	99	270	142	128	405	209	196	黒潮町

ています。

<年齢別(5歳階級)人口>

	40～44歳			45～49歳			50～54歳			55～59歳		
	総数	男	女	総数	男	女	総数	男	女	総数	男	女
県計	43,283	21,731	21,552	49,643	24,787	24,856	41,914	20,231	21,683	43,043	20,907	22,136
市計	37,310	18,607	18,703	42,617	21,166	21,451	35,561	17,081	18,480	35,354	17,076	18,278
郡計	5,973	3,124	2,849	7,026	3,621	3,405	6,353	3,150	3,203	7,689	3,831	3,858
高知市	22,578	11,004	11,574	26,195	12,826	13,369	21,684	10,224	11,460	21,011	10,132	10,879
室戸市	471	240	231	648	333	315	662	361	301	791	400	391
安芸市	922	502	420	1,092	544	548	969	475	494	1,092	575	517
南国市	3,114	1,567	1,547	3,434	1,679	1,755	2,665	1,276	1,389	2,682	1,273	1,409
土佐市	1,509	824	685	1,766	934	832	1,481	750	731	1,441	687	754
須崎市	1,047	551	496	1,224	647	577	1,198	605	593	1,226	616	610
宿毛市	1,210	623	587	1,298	653	645	1,126	532	594	1,249	599	650
土佐清水市	579	293	286	725	381	344	684	339	345	701	331	370
四万十市	2,120	1,120	1,000	2,343	1,170	1,173	1,927	970	957	1,941	947	994
香南市	2,221	1,106	1,115	2,337	1,189	1,148	1,928	947	981	1,823	848	975
香美市	1,539	777	762	1,555	810	745	1,237	602	635	1,397	668	729
安芸郡	780	419	361	887	447	440	830	421	409	1,065	536	529
東洋町	108	55	53	108	56	52	115	64	51	161	81	80
奈半利町	138	68	70	142	66	76	147	66	81	204	97	107
田野町	125	72	53	124	62	62	138	71	67	194	92	102
安田町	122	68	54	138	67	71	127	66	61	174	82	92
北川村	54	31	23	61	36	25	62	34	28	63	33	30
馬路村	27	17	10	47	20	27	33	15	18	63	39	24
芸西村	206	108	98	267	140	127	208	105	103	206	112	94
長岡郡	252	146	106	329	187	142	314	168	146	411	231	180
本山町	156	92	64	213	122	91	183	86	97	207	126	81
大豊町	96	54	42	116	65	51	131	82	49	204	105	99
土佐郡	204	104	100	198	110	88	203	102	101	266	144	122
土佐町	187	95	92	190	104	86	189	96	93	236	127	109
大川村	17	9	8	8	6	2	14	6	8	30	17	13
吾川郡	1,302	676	626	1,578	826	752	1,406	677	729	1,733	814	919
いの町	1,102	568	534	1,353	691	662	1,206	566	640	1,485	688	797
仁淀川町	200	108	92	225	135	90	200	111	89	248	126	122
高岡郡	2,602	1,349	1,253	3,066	1,558	1,508	2,785	1,372	1,413	3,180	1,583	1,597
中土佐町	302	154	148	366	182	184	358	180	178	330	165	165
佐川町	652	337	315	727	368	359	682	313	369	759	363	396
越知町	234	114	120	293	161	132	270	136	134	300	152	148
禰原町	149	81	68	193	103	90	140	69	71	176	100	76
日高村	239	119	120	278	138	140	263	119	144	287	145	142
津野町	260	141	119	328	163	165	260	137	123	318	149	169
四万十町	766	403	363	881	443	438	812	418	394	1,010	509	501
幡多郡	833	430	403	968	493	475	815	410	405	1,034	523	511
大月町	210	108	102	258	124	134	205	107	98	286	140	146
三原村	63	32	31	79	41	38	64	34	30	90	50	40
黒潮町	560	290	270	631	328	303	546	269	277	658	333	325

※推計人口は、平成27年国勢調査結果を基礎数値とし、住民基本台帳ネットワークシステムの人口(速報値)を使用して計算し

単位：人

60～64歳			65～69歳			70～74歳			75～79歳			
総数	男	女	総数	男	女	総数	男	女	総数	男	女	
46,203	22,377	23,826	53,775	25,878	27,897	59,997	28,386	31,611	45,401	19,702	25,699	県計
36,648	17,626	19,022	42,413	20,160	22,253	47,865	22,452	25,413	35,838	15,560	20,278	市計
9,555	4,751	4,804	11,362	5,718	5,644	12,132	5,934	6,198	9,563	4,142	5,421	郡計
20,271	9,682	10,589	22,383	10,508	11,875	25,089	11,603	13,486	18,751	8,029	10,722	高知市
875	450	425	1,283	593	690	1,609	755	854	1,196	525	671	室戸市
1,145	543	602	1,442	709	733	1,684	776	908	1,213	557	656	安芸市
2,826	1,362	1,464	3,331	1,608	1,723	3,753	1,813	1,940	2,732	1,153	1,579	南国市
1,675	801	874	2,043	979	1,064	2,452	1,185	1,267	1,868	809	1,059	土佐市
1,469	718	751	1,825	925	900	1,912	910	1,002	1,661	755	906	須崎市
1,464	702	762	1,811	831	980	1,883	900	983	1,260	557	703	宿毛市
939	426	513	1,257	655	602	1,514	715	799	1,213	566	647	土佐清水市
2,311	1,139	1,172	2,719	1,307	1,412	2,955	1,419	1,536	2,038	886	1,152	四万十市
1,970	965	1,005	2,267	1,069	1,198	2,689	1,282	1,407	2,013	897	1,116	香南市
1,703	838	865	2,052	976	1,076	2,325	1,094	1,231	1,893	826	1,067	香美市
1,205	609	596	1,434	711	723	1,558	717	841	1,296	551	745	安芸郡
169	90	79	256	132	124	256	117	139	220	104	116	東洋町
247	121	126	294	145	149	306	133	173	229	113	116	奈半利町
194	94	100	220	115	105	234	115	119	189	78	111	田野町
200	106	94	215	103	112	232	113	119	210	97	113	安田町
93	48	45	93	47	46	121	57	64	85	34	51	北川村
58	28	30	54	30	24	59	27	32	75	22	53	馬路村
244	122	122	302	139	163	350	155	195	288	103	185	芸西村
502	261	241	643	333	310	678	333	345	599	237	362	長岡郡
204	95	109	287	149	138	311	144	167	265	122	143	本山町
298	166	132	356	184	172	367	189	178	334	115	219	大豊町
303	161	142	340	176	164	361	176	185	291	132	159	土佐郡
276	144	132	313	162	151	331	154	177	269	125	144	土佐町
27	17	10	27	14	13	30	22	8	22	7	15	大川村
2,164	1,067	1,097	2,387	1,218	1,169	2,596	1,280	1,316	1,971	853	1,118	吾川郡
1,816	884	932	1,920	960	960	2,080	1,007	1,073	1,467	647	820	いの町
348	183	165	467	258	209	516	273	243	504	206	298	仁淀川町
4,017	1,979	2,038	4,884	2,443	2,441	5,148	2,556	2,592	4,099	1,802	2,297	高岡郡
468	208	260	597	321	276	654	323	331	501	218	283	中土佐町
910	455	455	1,079	520	559	1,167	586	581	863	401	462	佐川町
408	197	211	445	225	220	502	236	266	462	200	262	越知町
247	118	129	326	179	147	318	150	168	243	105	138	禰原町
341	163	178	448	210	238	490	252	238	391	166	225	日高村
408	200	208	489	252	237	492	258	234	420	184	236	津野町
1,235	638	597	1,500	736	764	1,525	751	774	1,219	528	691	四万十町
1,364	674	690	1,674	837	837	1,791	872	919	1,307	567	740	幡多郡
406	205	201	504	271	233	508	256	252	364	159	205	大月町
119	64	55	114	48	66	136	64	72	128	54	74	三原村
839	405	434	1,056	518	538	1,147	552	595	815	354	461	黒潮町

ています。

<年齢別(5歳階級)人口>

単位:人

	80～84歳			85歳以上		
	総数	男	女	総数	男	女
県計	35,646	14,202	21,444	50,934	14,971	35,963
市計	27,187	10,752	16,435	37,798	10,849	26,949
郡計	8,459	3,450	5,009	13,136	4,122	9,014
高知市	13,666	5,293	8,373	18,575	5,108	13,467
室戸市	944	428	516	1,099	347	752
安芸市	1,083	436	647	1,343	427	916
南国市	2,129	852	1,277	3,000	829	2,171
土佐市	1,251	537	714	1,965	589	1,376
須崎市	1,182	471	711	1,895	595	1,300
宿毛市	1,078	418	660	1,634	471	1,163
土佐清水市	1,012	425	587	1,293	409	884
四万十市	1,803	694	1,109	2,658	829	1,829
香南市	1,495	606	889	1,987	576	1,411
香美市	1,544	592	952	2,349	669	1,680
安芸郡	1,153	462	691	1,633	509	1,124
東洋町	165	72	93	223	71	152
奈半利町	244	96	148	373	102	271
田野町	189	54	135	259	84	175
安田町	199	85	114	270	82	188
北川村	84	34	50	130	42	88
馬路村	47	19	28	62	36	26
芸西村	225	102	123	316	92	224
長岡郡	608	233	375	932	289	643
本山町	256	91	165	443	125	318
大豊町	352	142	210	489	164	325
土佐郡	334	149	185	560	170	390
土佐町	315	139	176	507	156	351
大川村	19	10	9	53	14	39
吾川郡	1,678	698	980	2,410	756	1,654
いの町	1,224	515	709	1,679	523	1,156
仁淀川町	454	183	271	731	233	498
高岡郡	3,572	1,441	2,131	5,943	1,884	4,059
中土佐町	435	175	260	727	218	509
佐川町	767	299	468	1,172	376	796
越知町	357	156	201	729	209	520
禰原町	228	91	137	406	148	258
日高村	264	116	148	464	130	334
津野町	369	139	230	621	206	415
四万十町	1,152	465	687	1,824	597	1,227
幡多郡	1,114	467	647	1,658	514	1,144
大月町	330	137	193	480	155	325
三原村	97	33	64	212	77	135
黒潮町	687	297	390	966	282	684

※推計人口は、平成27年国勢調査結果を基礎数値とし、住民基本台帳ネットワークシステムの人口(速報値)を使用して計算しています。

<前月中の人口動態>

単位:人

	自然動態			社会動態							増減総数
	出生者数	死亡者数	自然増減数	転入者数	その他	計	転出者数	その他	計	社会増減数	
県計	298	719	△ 421	1,041	39	1,080	1,028	19	1,047	33	△ 388
市計	258	519	△ 261	853	33	886	824	18	842	44	△ 217
郡計	40	200	△ 160	188	6	194	204	1	205	△ 11	△ 171
高知市	170	256	△ 86	448	16	464	406	6	412	52	△ 34
室戸市	2	17	△ 15	10	0	10	14	1	15	△ 5	△ 20
安芸市	6	17	△ 11	12	1	13	24	0	24	△ 11	△ 22
南国市	16	41	△ 25	99	5	104	116	2	118	△ 14	△ 39
土佐市	19	26	△ 7	39	4	43	35	1	36	7	0
須崎市	1	24	△ 23	51	3	54	28	1	29	25	2
宿毛市	6	26	△ 20	24	0	24	33	0	33	△ 9	△ 29
土佐清水市	2	14	△ 12	24	1	25	24	0	24	1	△ 11
四万十市	14	32	△ 18	70	2	72	50	0	50	22	4
香南市	11	28	△ 17	40	1	41	41	6	47	△ 6	△ 23
香美市	11	38	△ 27	36	0	36	53	1	54	△ 18	△ 45
安芸郡	6	24	△ 18	26	2	28	26	1	27	1	△ 17
東洋町	0	3	△ 3	5	0	5	2	0	2	3	0
奈半利町	3	8	△ 5	0	2	2	5	1	6	△ 4	△ 9
田野町	2	2	0	9	0	9	2	0	2	7	7
安田町	1	3	△ 2	3	0	3	6	0	6	△ 3	△ 5
北川村	0	3	△ 3	3	0	3	3	0	3	0	△ 3
馬路村	0	1	△ 1	5	0	5	2	0	2	3	2
芸西村	0	4	△ 4	1	0	1	6	0	6	△ 5	△ 9
長岡郡	0	12	△ 12	11	0	11	12	0	12	△ 1	△ 13
本山町	0	4	△ 4	6	0	6	7	0	7	△ 1	△ 5
大豊町	0	8	△ 8	5	0	5	5	0	5	0	△ 8
土佐郡	1	3	△ 2	6	0	6	4	0	4	2	0
土佐町	1	3	△ 2	5	0	5	4	0	4	1	△ 1
大川村	0	0	0	1	0	1	0	0	0	1	1
吾川郡	12	41	△ 29	36	1	37	45	0	45	△ 8	△ 37
いの町	10	35	△ 25	26	0	26	33	0	33	△ 7	△ 32
仁淀川町	2	6	△ 4	10	1	11	12	0	12	△ 1	△ 5
高岡郡	14	97	△ 83	84	3	87	83	0	83	4	△ 79
中土佐町	1	8	△ 7	7	0	7	12	0	12	△ 5	△ 12
佐川町	5	26	△ 21	22	1	23	15	0	15	8	△ 13
越知町	2	10	△ 8	7	0	7	15	0	15	△ 8	△ 16
橋原町	0	3	△ 3	4	0	4	5	0	5	△ 1	△ 4
日高村	0	7	△ 7	4	0	4	7	0	7	△ 3	△ 10
津野町	0	5	△ 5	14	0	14	9	0	9	5	0
四万十町	6	38	△ 32	26	2	28	20	0	20	8	△ 24
幡多郡	7	23	△ 16	25	0	25	34	0	34	△ 9	△ 25
大月町	0	4	△ 4	4	0	4	9	0	9	△ 5	△ 9
三原村	0	1	△ 1	3	0	3	2	0	2	1	0
黒潮町	7	18	△ 11	18	0	18	23	0	23	△ 5	△ 16

高知県金融経済概況

【概 論】

高知県の景気は、新型コロナウイルス感染症拡大の影響から、弱い動きが続いている。

前回の概況公表時（6月上旬）以降の県内景気をみると、労働需給は弱い動きとなっており、雇用者所得には下押し圧力がみられている。個人消費は一部に持ち直しの動きがみられるものの減少しており、観光は大幅に減少している。公共投資は高水準で推移している。設備投資は横ばい圏内で推移しているものの、非製造業を中心に慎重化の動きがみられており、住宅投資は弱めの動きが続いている。製造業の生産は弱めの動きが続いている。

この間、企業の業況感は、新型コロナウイルス感染症拡大の影響から、製造業、非製造業ともに大幅に悪化している。

先行きについては、当面、下押し圧力の強い状態が続くと考えられる。今後とも、新型コロナウイルス感染症拡大の帰趨や、それが県内の企業収益、雇用・所得などに与える影響について、注視していく必要がある。

【各 論】

1. 需要項目別の動向

公共投資は、高水準で推移している。

発注の動きを示す公共工事請負金額をみると、6月は前年を上回った（20/6月前年比：+10.1%）。

設備投資は、横ばい圏内で推移しているものの、非製造業を中心に慎重化の動きがみられている。

2019年度の設備投資額（20/6月短観）は、製造業で過年度の大型投資の反動などから減少し、非製造業で小売を中心に新規出店の抑制がみられたことから、全体でも前年を下回った（全産業前年度比：▲5.9%）。

2020年度の設備投資額は、製造業・非製造業ともに前年度比減少の計画。非製造業では、新型コロナウイルス感染症拡大の影響から、新規投資を手控える動きがみられる（同：▲10.5%）。

この間、企業からみた生産設備や営業用設備（20/6月短観）は、過剰超となっている（生産・営業用設備判断D. I. <「過剰」－「不足」>、20/3月：▲3→20/6月：+5）。

個人消費は、一部に持ち直しの動きがみられるものの、新型コロナウイルス感染症の影響から減少している。

大型小売店¹の販売は、持ち直しの動きがみられている。コンビニエンスストア売上高は、弱い動きとなっている。家電量販店販売額は、持ち直している。乗用車新車登録台数（20/5月前年比：▲56.0%）、旅行取扱高は、大幅に減少している。

観光は、新型コロナウイルス感染症の影響から、大幅に減少している。

県内の主要観光施設への入込客数（20/5月前年比：▲89.7%＜速報値＞）、主要旅館・ホテルの宿泊客数（同：▲87.0%）は、ともに前年を大幅に下回った。

住宅投資は、弱めの動きが続いている。

新設住宅着工戸数をみると、5月は貸家を中心に前年を下回った（20/5月前年比：▲42.4%）。

2. 生産

製造業の生産は、弱めの動きが続いている。

機械は、自動車向けを中心に弱めの動きがみられている。食料品は、飲食店向けで弱めの動きが続く一方、家庭向けでは増加している。窯業・土石製品、パルプ・紙・紙加工品は、横ばい圏内で推移している。鉄鋼は、減少している。

3. 雇用・所得

労働需給は、新型コロナウイルス感染症の影響から、弱い動きとなっている。

有効求人倍率は、大幅に低下した（20/5月：0.95倍）。常用労働者数は、前年を下回った（20/4月前年比：▲2.4%＜速報値＞）。この間、企業からみた雇用人員（20/6月短観）は、不足感が後退している（雇用人員判断D. I. <「過剰」－「不足」>、20/3月：▲28→20/6月：▲12）。

雇用者所得については、下押し圧力がみられている。

1人当りの現金給与総額は、前年を下回った（20/4月前年比：▲0.8%＜速報値＞）。こうしたもとの、常用労働者数と1人当りの現金給与総額の積として表される雇用者所得は、新型コロナウイルス感染症の影響から、下押し圧力がみられている。

¹ 県内の百貨店、ショッピングセンター、スーパー等。

4. 物価

消費者物価は、前年比小幅なマイナスとなった。

消費者物価（高知市、生鮮食品を除く総合）は、教育無償化政策等の影響により諸雑費や教育が前年を下回ったほか、ガソリン価格の下落に伴い交通・通信が前年比下落したことから、全体としても前年を下回った（20/5月前年比：▲0.5%）。

5. 企業倒産

企業倒産は、低めの水準で推移している（20/6月：倒産件数3件<前年2件>、負債総額76百万円<同227百万円>）。

6. 金融

実質預金（銀行、信金、信組）は、法人預金や個人預金の増加から、前年を上回っている（20/5月末残前年比：+5.8%）。

貸出（同）は、企業向けや地公体向けの増加から、前年を上回っている（同：+5.7%）。

貸出約定平均金利（銀行）は、低下している（20/5月：1.272%）。

以 上

【本文中の使用計数などの出所】

- ・ 乗用車新車登録台数：四国運輸局「自動車保有台数と販売状況速報」、主要観光施設への入込客数：高知県「月別観光施設利用実績」、新設住宅着工戸数：国土交通省「建築着工統計調査報告」、公共工事請負金額：西日本建設業保証株式会社「高知県内の公共工事動向」、有効求人倍率：厚生労働省「一般職業紹介状況」、常用労働者数・現金給与総額・雇用者所得：高知県「毎月勤労統計調査地方調査」、消費者物価（高知市、生鮮食品を除く総合）：総務省「消費者物価指数」、企業倒産：東京商工リサーチ「高知県企業倒産状況」。
- ・ その他の項目は、日本銀行高知支店が個別に収集したもの。
- ・ なお、利用統計は公表月によって異なる。

金融統計・経済指標(2020年5月)

1. 銀行券 (単位:百万円)

	当月中	前年同月中
発行	21,095	15,454
還収	8,748	22,568
	発行超 12,347	還収超 7,114

2. 金融機関預貸金 (単位:百万円)

	月末残高		月中増減	
		前年比(%)		前年同月増減
預金	3,898,683	5.8	134,273	-6,144
実質預金	3,897,428	5.8	133,190	-4,655
貸出金	1,793,536	5.7	51,271	-2,884

	実質預金 (末残前年比、%)	貸出金 (末残前年比、%)	貸出約定平均金利 (総合、%)
2018年	0.5	1.2	1.411
2019年	1.2	0.6	1.326
2019/4~6月	2.1	2.0	1.357
7~9月	0.2	1.5	1.348
10~12月	1.2	0.6	1.326
2020/1~3月	0.9	1.4	1.285
2020/1月	1.3	1.1	1.320
2月	2.9	1.3	1.308
3月	0.9	1.4	1.285
4月	2.0	2.5	1.278
5月	5.8	5.7	1.272

3. 県内宿泊客数

	前年比(%)			
	西部	中部	東部	県全体
2018年	-7.8	-2.4	2.6	-2.5
2019年	-1.9	0.1	0.0	-0.1
2019/4~6月	-6.9	-2.5	4.6	-2.3
7~9月	4.3	1.2	3.9	1.8
10~12月	-0.8	1.0	-8.6	-0.1
2020/1~3月	-22.0	-15.9	-28.0	-17.6
2020/1月	-1.4	-1.6	-8.1	-2.1
2月	-8.5	2.6	-3.2	1.1
3月	-44.8	-42.6	-58.3	-44.5
4月	-87.5	-78.1	-84.2	-79.6
5月	-94.0	-85.8	-88.6	-87.0

(注)

【金融機関預貸金】

- ・ 国内銀行（ゆうちょ銀行を除く）、信用金庫および信用組合の高知県内店舗ベース。
特別国際金融取引勘定（オフショア勘定）を除く。実質預金は、預金から切手手形を控除したもの。貸出金については、中央政府向け貸出を除く。

【貸出約定平均金利】

- ・ 高知県内に店舗を置く国内銀行（ゆうちょ銀行を除く）の貸出平均金利（ストックベース）を貸出金残高で加重平均したもの。高知県内融資分、当座貸越を含むベース。

【県内宿泊客数※】

- ・ 18/10月、18/12月、19/4月に集計対象先の見直しを行っているため、計数は連続していない。直近見直し後は高知県内40先ベース。

※ 県内宿泊客数の前年同月比は、既存先ベースの値（既存先ベースとは、集計対象先の変更等があった場合、前年同月比を当年および前年とも集計の対象となった先のみで算出したもの）。また、前年比、前年同期比の算出は、月次の既存先の集計額の積み上げによって計算している。

【その他】

- ・ p は速報値、r は改定値。
- ・ 出所はいずれも日本銀行高知支店。



第185回 短観（2020年6月・高知県分）

▽ 調査対象企業および回答状況

(社数)

	調査先数	回答先数	(回答率)				回答期間
				大企業	中堅企業	中小企業	
全産業	122	122	(100.0%)	4	18	100	5月28日～6月30日
製造業	34	34	(100.0%)	3	7	24	
非製造業	88	88	(100.0%)	1	11	76	

(注1) 「大企業」は資本金10億円以上、「中堅企業」は同1億円以上10億円未満、「中小企業」は同1億円未満。

(業況判断 D.I.)

- ・ 業況判断 D.I.は、新型コロナウイルス感染症拡大の影響から、製造業、非製造業ともに大幅に悪化した（全産業：前回5→今回▲23）。
- ・ 先行き（9月までの見通し）は、新型コロナウイルス感染症に関する不確実性の高さなどから、引き続き悪化を見込んでいる（同：今回▲23→先行き▲32）。

(2019年度の事業計画)

- ・ 売上高および経常利益は、前年度比増収減益となった。製造業では、海外経済減速の影響などから前年度に比べ減収減益となり、非製造業では、県外への販路拡大や公共工事関連受注の増加等により増収増益となった。
- ・ 設備投資額は、製造業で過年度の大型投資の反動などから減少し、非製造業で小売を中心に新規出店の抑制がみられたことから、全体でも減少した。

(2020年度の事業計画)

- ・ 売上高は、製造業では、自動車関連向けを中心に受注が減少しているほか、食料品で飲食店向けの出荷が減少する見通し。非製造業では、宿泊・飲食サービスや対個人サービスを中心に、幅広い業種で前年を下回る見込み。
- ・ 経常利益は、上述の減収に伴い製造業・非製造業ともに減益となる見通し。特に非製造業では、4割程度の大幅な減益が見込まれている。
- ・ 設備投資額は、製造業・非製造業ともに前年度比減少の計画。非製造業では、新型コロナウイルス感染症拡大の影響から、新規投資を手控える動きがみられる。
 - 前回調査比では、売上高および経常利益は、新型コロナウイルス感染症拡大の影響から下方修正。設備投資は、製造業では、能力増強投資の積み増しなどに伴い上方修正された一方、非製造業では、新規出店の取り止めから下方修正となった。

(注2) 本資料では、2019年12月調査以前の調査対象企業の集計値を「旧ベース」、2020年3月調査以降の調査対象企業の集計値を「新ベース」としている。詳細は『全国企業短期経済観測調査（高知県分）』対象企業の追加について（4月1日）を参照。

1. 業況判断 D.I.

(「良い」-「悪い」社数の構成比・%ポイント)

		2019/6月	9月	12月	2020/3月	(前回の 6月予測)	6月		9月	
							最近	変化幅	先行き	変化幅
全産業		15	10	6	5	(▲22)	▲23	▲28	▲32	▲9
社数 構成 比 (%)	①良い	25	18	17	21	(8)	17	▲4	7	▲10
	②さほど良くない	65	74	72	63	(62)	43	▲20	54	11
	③悪い	10	8	11	16	(30)	40	24	39	▲1
製造業		30	23	10	6	(▲20)	▲17	▲23	▲29	▲12
食料品		0	13	13	▲10	(▲40)	▲30	▲20	▲50	▲20
はん用・生産用・業務用機械		50	67	33	16	(▲16)	▲33	▲49	▲33	0
非製造業		9	5	4	5	(▲22)	▲25	▲30	▲34	▲9
建設		16	9	27	36	(9)	27	▲9	9	▲18
卸売		▲14	0	▲14	13	(▲33)	▲20	▲33	▲33	▲13
小売		21	13	0	12	(▲8)	▲4	▲16	▲28	▲24
宿泊・飲食サービス		29	0	14	▲70	(▲90)	▲100	▲30	▲100	0
全国 (全規模合計)	全産業	10	8	4	▲4	(▲18)	▲31	▲27	▲34	▲3
	製造業	3	▲1	▲4	▲12	(▲22)	▲39	▲27	▲40	▲1
	非製造業	14	14	11	1	(▲14)	▲25	▲26	▲28	▲3

(注3) 2020/3月以降は、新ベース(以下、1.において同じ)。旧ベース(全産業)でみると、2020/3月の業況判断 D.I は2、6月は▲21。

▽ 業況判断 D.I.の推移(全産業)

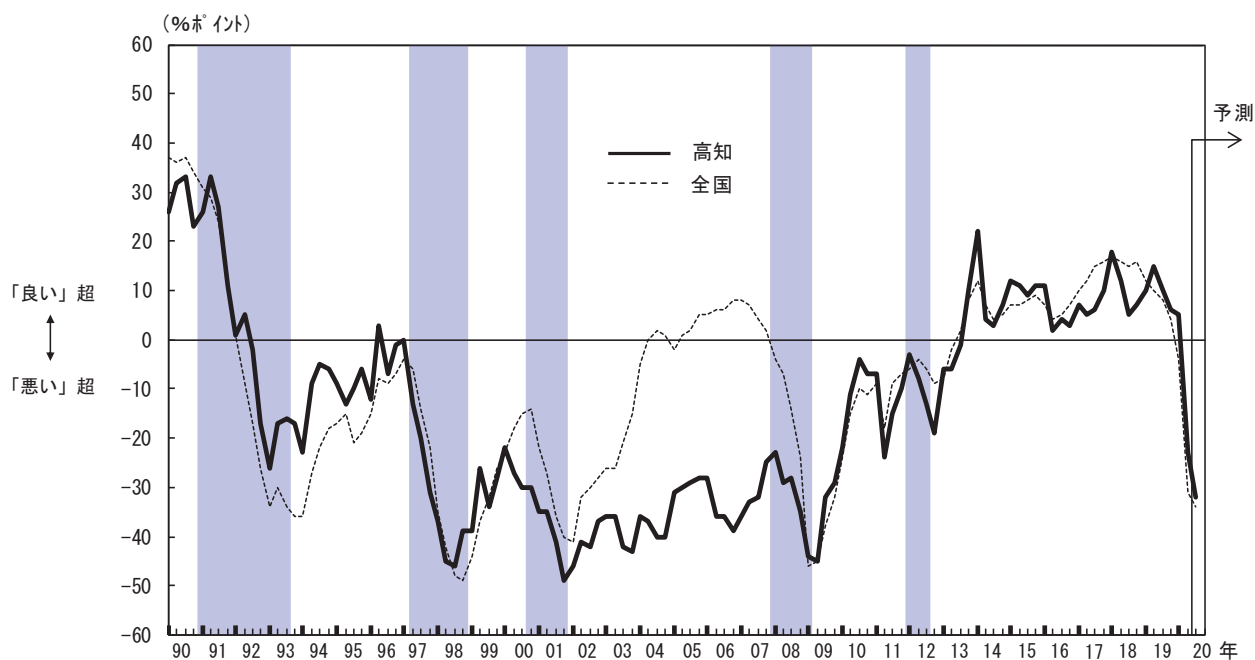

(注4) シャドーは景気後退期(内閣府調べ、以下同じ)。

▽ 業況判断 D.I.の推移(製造業)

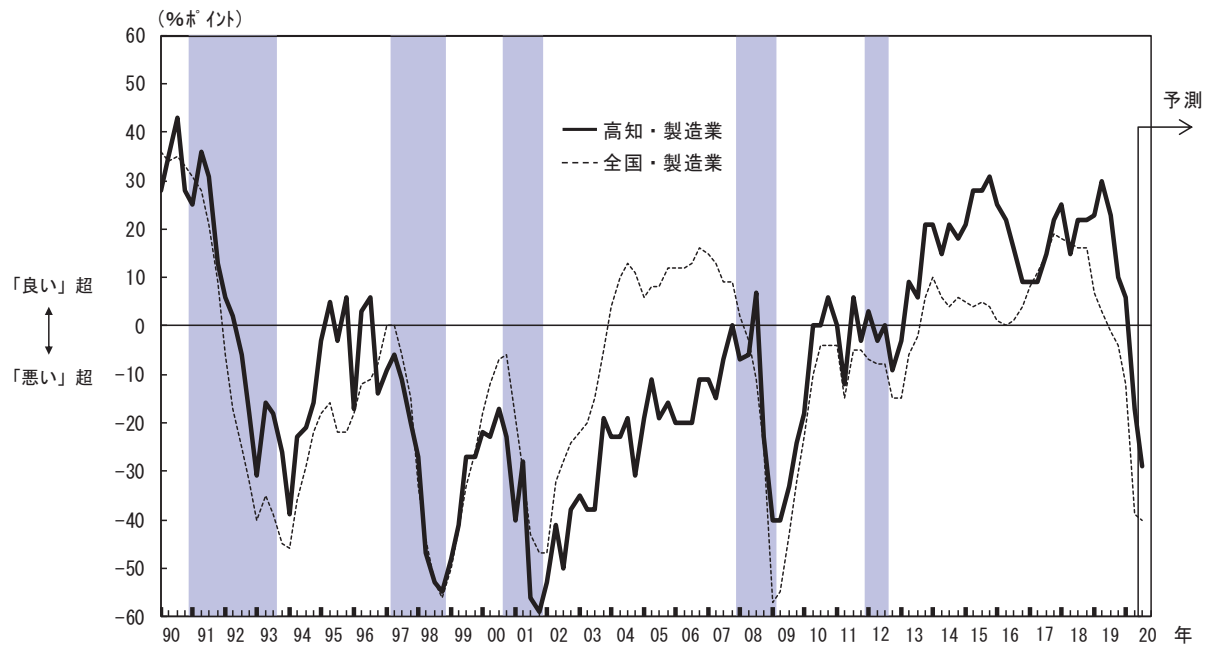

▽ 業況判断 D.I.の推移(非製造業)

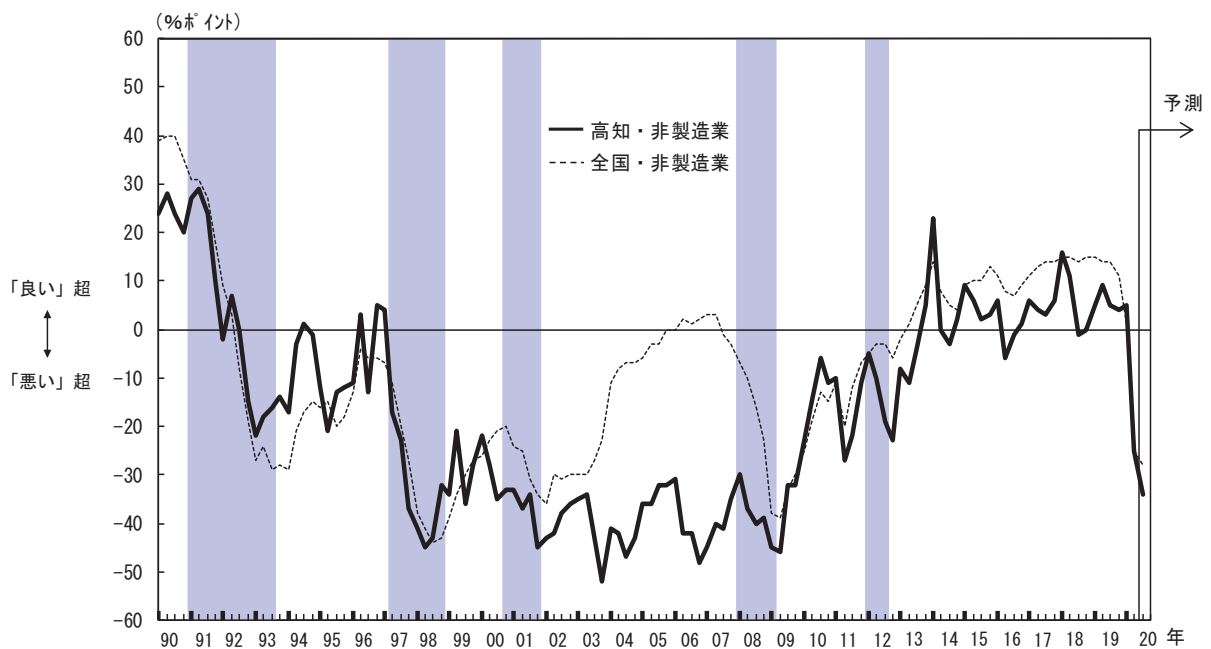

2. 事業計画

(1) 売上高

(前年度比・%)

	2018年度	2019年度		2019/上期		2019/下期	
	実績	実績	(修正率)	実績	(修正率)	実績	(修正率)
全産業	+ 1.8	+ 2.1	(+ 0.1)	+ 4.1	(▲ 0.6)	+ 0.2	(+ 0.7)
製造業	+ 4.4	▲ 1.1	(▲ 0.1)	+ 6.2	(▲ 1.4)	▲ 7.6	(+ 1.3)
非製造業	+ 1.2	+ 2.8	(+ 0.1)	+ 3.6	(▲ 0.4)	+ 2.0	(+ 0.6)
		2020年度		2020/上期		2020/下期	
		計画	(修正率)	計画	(修正率)	計画	(修正率)
全産業	—	▲ 1.7	(▲ 2.0)	▲ 2.6	(▲ 2.9)	▲ 0.8	(▲ 1.1)
製造業	—	▲ 0.6	(▲ 3.7)	▲ 1.7	(▲ 5.8)	+ 0.6	(▲ 1.5)
非製造業	—	▲ 1.9	(▲ 1.6)	▲ 2.8	(▲ 2.2)	▲ 1.1	(▲ 1.0)

(注5) 前年度比や修正率の「0.0」は正・負を区分していない(集計上、「+0.0」と「▲0.0」を纏めて「0.0」と表記(以下の項目も同様))。

(注6) 2019年度以降の計数については新ベース(以下同じ)。

(2) 経常利益

(前年度比・%)

	2018年度	2019年度		2019/上期		2019/下期	
	実績	実績	(修正率)	実績	(修正率)	実績	(修正率)
全産業	▲ 2.7	▲ 13.5	(+ 1.1)	▲ 12.9	(▲ 0.2)	▲ 14.1	(+ 2.3)
製造業	+ 7.8	▲ 24.5	(▲ 0.1)	▲ 22.3	(▲ 2.5)	▲ 27.2	(+ 3.2)
非製造業	▲ 15.9	+ 3.7	(+ 2.6)	+ 11.6	(+ 4.5)	▲ 0.3	(+ 1.6)
		2020年度		2020/上期		2020/下期	
		計画	(修正率)	計画	(修正率)	計画	(修正率)
全産業	—	▲ 22.6	(▲ 23.0)	▲ 30.8	(▲ 29.1)	▲ 15.2	(▲ 17.8)
製造業	—	▲ 8.4	(▲ 11.1)	▲ 10.8	(▲ 12.0)	▲ 5.2	(▲ 10.0)
非製造業	—	▲ 38.8	(▲ 37.4)	▲ 67.2	(▲ 64.3)	▲ 22.9	(▲ 24.1)

▽ 売上高経常利益率(全産業)



(3) 設備投資額

(前年度比・%)

	2018年度 実績	2019年度		2020年度	
		実績	(修正率)	計画	(修正率)
全産業	▲ 2.1	▲ 5.9	(+ 4.8)	▲ 10.5	(▲ 0.9)
製造業	+ 29.9	▲ 2.5	(+ 4.4)	▲ 10.5	(+ 11.1)
非製造業	▲ 25.1	▲ 10.1	(+ 5.3)	▲ 10.5	(▲ 13.3)

▽ 生産・営業用設備判断 D.I.

(%ポイント)

	2019/6月	9月	12月	2020/3月	(前回の 6月予測)	6月		9月	
						最近	変化幅	先行き	変化幅
生産・営業用設備判断D.I. (「過剰」-「不足」)	▲ 1	▲ 3	▲ 3	▲ 3	(▲ 2)	5	8	3	▲ 2
製造業	▲ 3	▲ 3	7	0	(0)	6	6	3	▲ 3
非製造業	▲ 1	▲ 3	▲ 6	▲ 3	(▲ 2)	4	7	3	▲ 1

(注7) 2020/3月以降は、新ベース。

(4) 研究開発投資額

(前年度比・%)

	2018年度 実績	2019年度		2020年度	
		実績	(修正率)	計画	(修正率)
全産業	+ 7.7	▲ 11.1	(+ 2.8)	+ 32.4	(+ 2.7)

▽ 設備投資額の足取り

全産業

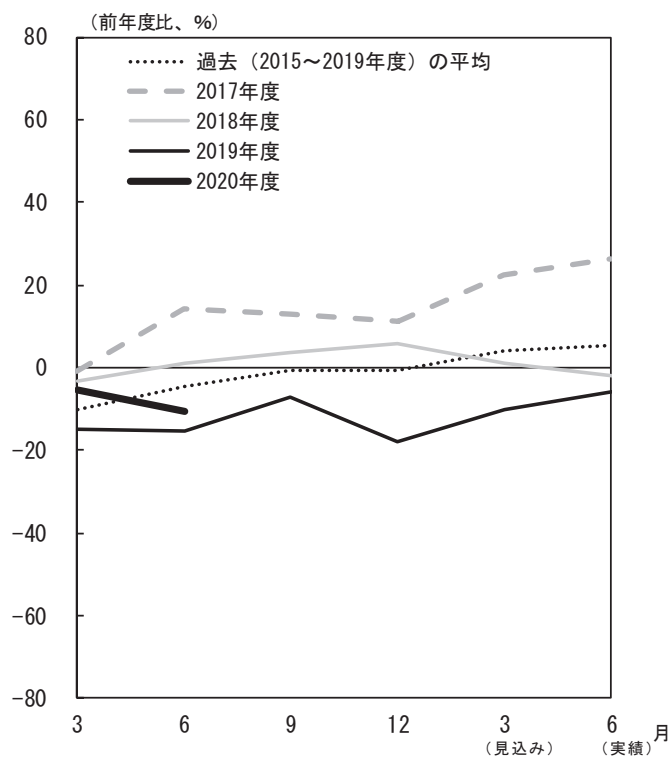

製造業

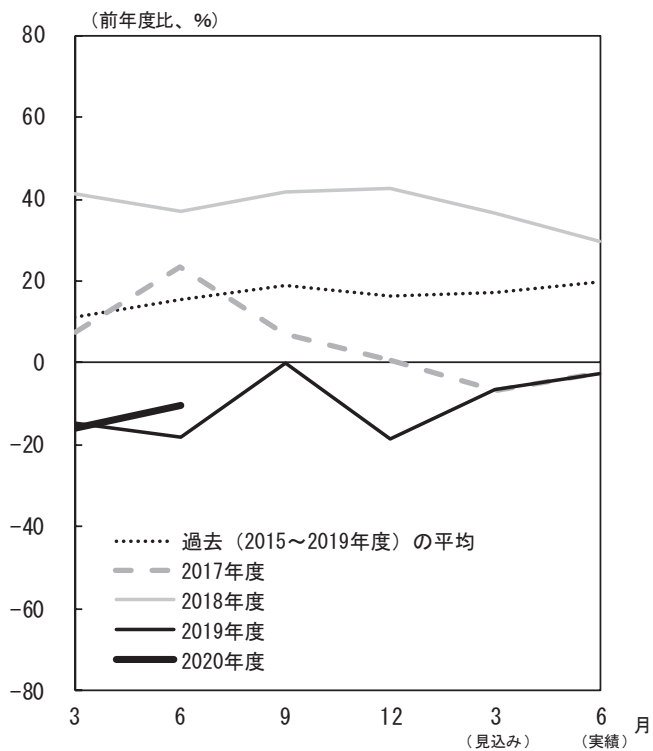

非製造業

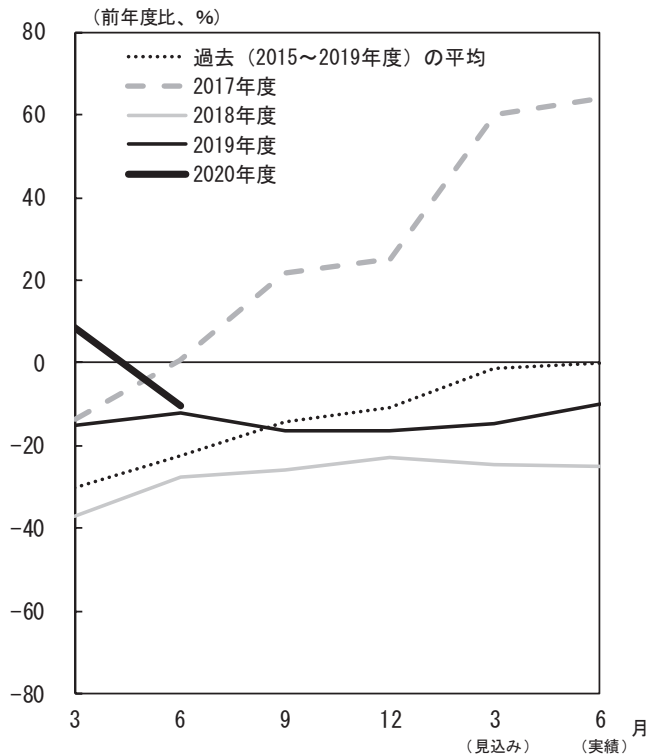

(注8) 横軸に初回調査(3月調査)から実績が確定する翌年6月調査までの6調査回を取り、毎年度の設備投資計画について、調査回毎の前年比の足取り(修正パターン)をグラフで示したもの。

3. 雇用人員判断 D.I.

(%ポイント)

	2019/6月	9月	12月	2020/3月	(前回の 6月予測)	6月		9月	
						最近	変化幅	先行き	変化幅
雇用人員判断D.I. (「過剰」-「不足」)	▲ 30	▲ 33	▲ 29	▲ 28	(▲ 32)	▲ 12	16	▲ 16	▲ 4
製造業	▲ 16	▲ 23	▲ 13	▲ 12	(▲ 15)	0	12	▲ 3	▲ 3
非製造業	▲ 36	▲ 37	▲ 36	▲ 34	(▲ 39)	▲ 16	18	▲ 22	▲ 6

(注9) 2020/3月以降は、新ベース(以下、3. ~5. において同じ)。

4. 企業金融

(%ポイント)

	2019/6月	9月	12月	2020/3月	(前回の 6月予測)	6月		9月	
						最近	変化幅	先行き	変化幅
資金繰り判断D.I. (「楽である」-「苦しい」)	17	16	16	14	-	11	▲ 3	-	-
製造業	20	20	19	15	-	18	3	-	-
非製造業	17	16	16	15	-	8	▲ 7	-	-
金融機関の貸出態度判断D.I. (「緩い」-「厳しい」)	22	24	21	22	-	30	8	-	-
製造業	30	32	20	21	-	35	14	-	-
非製造業	20	21	22	23	-	27	4	-	-
借入金利水準判断D.I. (「上昇」-「低下」)	▲ 6	▲ 7	▲ 7	▲ 10	(▲ 5)	▲ 11	▲ 1	▲ 7	4
製造業	▲ 3	▲ 6	▲ 6	▲ 3	(▲ 3)	▲ 9	▲ 6	▲ 6	3
非製造業	▲ 7	▲ 7	▲ 7	▲ 13	(▲ 6)	▲ 12	1	▲ 8	4

5. 需給・在庫・価格判断

(1) 製商品需給・在庫判断 D.I.

(%ポイント)

	2019/6月	9月	12月	2020/3月	(前回の 6月予測)	6月		9月	
						最近	変化幅	先行き	変化幅
製商品・サービス需給判断D.I. (「需要超過」-「供給超過」)	▲ 12	▲ 13	▲ 18	▲ 21	(▲ 28)	▲ 27	▲ 6	▲ 36	▲ 9
製造業	▲ 20	▲ 24	▲ 26	▲ 21	(▲ 30)	▲ 29	▲ 8	▲ 38	▲ 9
非製造業	▲ 8	▲ 9	▲ 16	▲ 20	(▲ 26)	▲ 27	▲ 7	▲ 35	▲ 8
製商品在庫水準判断D.I. (「過大」-「不足」)	5	5	6	▲ 1	-	17	18	-	-
製造業	3	0	7	▲ 10	-	23	33	-	-
非製造業	5	8	6	3	-	13	10	-	-

(2) 価格判断 D.I.

(%ポイント)

	2019/6月	9月	12月	2020/3月	(前回の 6月予測)	6月		9月	
						最近	変化幅	先行き	変化幅
仕入価格判断D.I. (「上昇」-「下落」)	16	15	14	7	(11)	0	▲ 7	4	4
製造業	20	26	20	18	(21)	12	▲ 6	12	0
非製造業	15	11	12	2	(7)	▲ 5	▲ 7	0	5
販売価格判断D.I. (「上昇」-「下落」)	2	▲ 1	3	▲ 3	(▲ 5)	▲ 7	▲ 4	▲ 5	2
製造業	7	13	3	9	(9)	0	▲ 9	0	0
非製造業	1	▲ 7	4	▲ 7	(▲ 9)	▲ 9	▲ 2	▲ 7	2

以上

高知市消費者物価指数〈令和2年5月分〉

総務省統計局 令和2年6月19日公表

高知県統計分析課
088-823-9345

総合で 101.0 (平成27年=100)

(1) 総合 101.0

前年同月比は 0.5% の下落 前月比は同水準

(2) 生鮮食品を除く総合 101.0

前年同月比は 0.5% の下落 前月比は 0.1% の下落

(3) 生鮮食品及びエネルギーを除く総合 101.1

前年同月比は 0.1% の下落 前月比は 0.1% の上昇

前年同月比は 0.5% の下落

前年同月比	上昇した主なもの	下落した主なもの
	家具・家事用品 3.0%	教育 △8.3%
	食料 1.7%	諸雑費 △8.2%
	被服及び履物 1.2%	交通・通信 △1.4%
	教養娯楽 0.8%	光熱・水道 △0.9%
	保健医療 0.4%	住居 △0.6%

前月比は同水準

前月比	上昇した主なもの	下落した主なもの
	食料 0.6%	家具・家事用品 △2.5%
	住居 0.2%	被服及び履物 △0.9%
	諸雑費 0.2%	保健医療 △0.5%
		交通・通信 △0.4%
		光熱・水道 △0.2%
		教養娯楽 △0.1%

(高知市)

	総合	食料	住居	光熱・水道	家具・家事用品	被服及び履物	保健医療	交通・通信	教育	教養娯楽	諸雑費
ウェイト	10000	2577	2094	694	370	375	416	1512	203	1047	713
令和元年5月	101.4	102.8	99.4	105.3	100.7	104.9	103.2	98.2	100.8	102.7	101.5
令和2年4月	101.0	103.9	98.6	104.5	106.3	107.2	104.1	97.2	92.4	103.6	93.0
令和2年5月	101.0	104.5	98.8	104.3	103.7	106.2	103.6	96.8	92.4	103.5	93.2
前年同月比(%)	△0.5	1.7	△0.6	△0.9	3.0	1.2	0.4	△1.4	△8.3	0.8	△8.2
前月比(%)	0.0	0.6	0.2	△0.2	△2.5	△0.9	△0.5	△0.4	0.0	△0.1	0.2
寄与度(前年同月比)	/	0.43	△0.12	△0.07	0.11	0.05	0.02	△0.20	△0.17	0.09	△0.58
寄与度(前月比)	/	0.15	0.04	△0.01	△0.10	△0.04	△0.02	△0.06	0.00	△0.01	0.01

高知市消費者物価指数

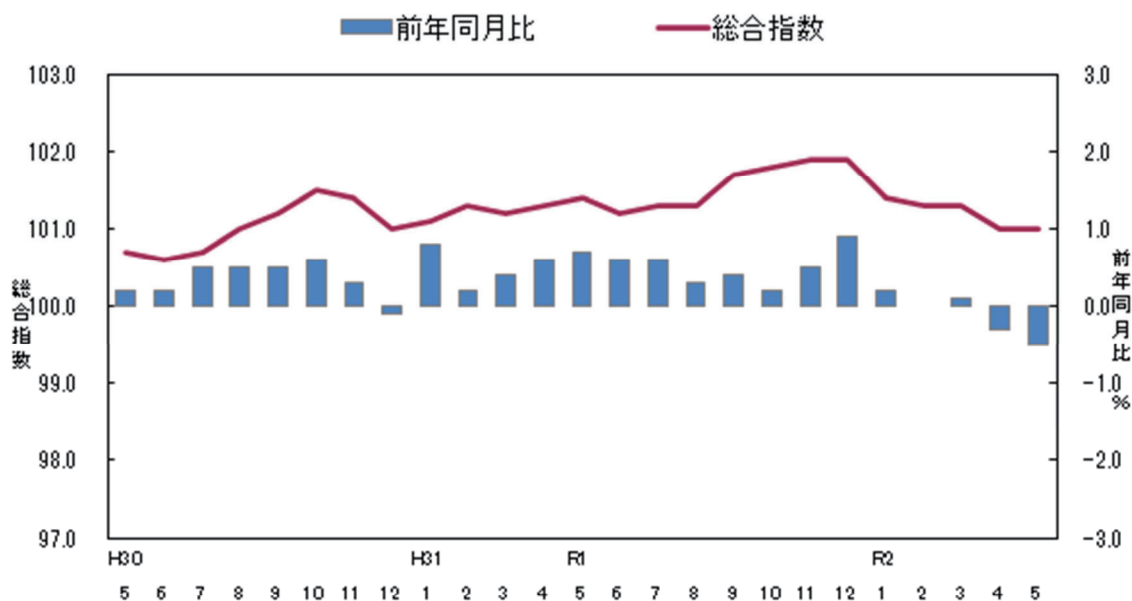

<参考> 全国消費者物価指数の動向

(令和2年5月分)

総合指数は平成27年を100として101.8となりました。

前月比は同水準となり、前年同月比は0.1%の上昇となりました。

(全国)

	総合	食料	住居	光熱・水道	家具・家事用品	被服及び履物	保健医療	交通・通信	教育	教養娯楽	諸雑費
ウェイト	10000	2623	2087	745	348	412	430	1476	316	989	574
令和元年5月	101.8	103.6	99.7	101.9	100.4	103.4	103.8	99.2	103.4	103.1	102.3
令和2年4月	101.9	105.8	100.4	100.2	101.7	105.0	104.4	97.9	93.1	104.0	99.0
令和2年5月	101.8	105.8	100.5	99.6	102.1	104.9	104.4	97.5	92.7	104.4	99.2
前月比 (%)	0.0	0.1	0.1	△ 0.6	0.5	△ 0.2	0.0	△ 0.4	△ 0.4	0.3	0.3
前年同月比 (%)	0.1	2.1	0.8	△ 2.2	1.7	1.4	0.5	△ 1.7	△ 10.4	1.2	△ 3.0
寄与度(前月比)	/	0.02	0.02	△ 0.04	0.02	△ 0.01	0.00	△ 0.06	△ 0.01	0.03	0.01
寄与度(前年同月比)	/	0.56	0.16	△ 0.16	0.06	0.06	0.02	△ 0.25	△ 0.33	0.12	△ 0.17

(1) 食 料 指 数 104.5

前 月 比 (+) 0.6 %
前 年 同 月 比 (+) 1.7 %

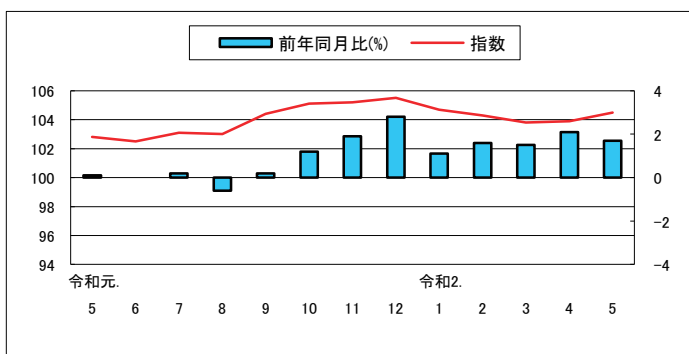

(2) 住 居 指 数 98.8

前 月 比 (+) 0.2 %
前 年 同 月 比 (△) 0.6 %

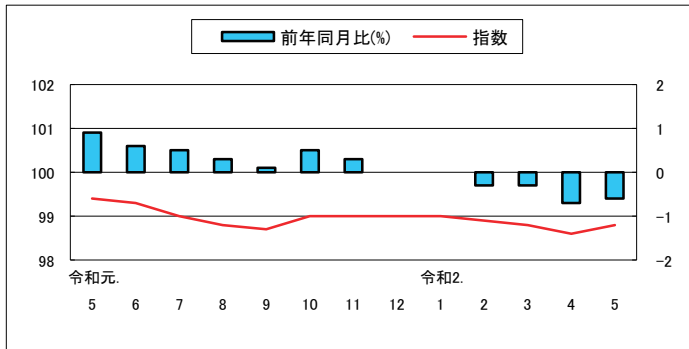

(3) 光 熱 ・ 水 道 指 数 104.3

前 月 比 (△) 0.2 %
前 年 同 月 比 (△) 0.9 %

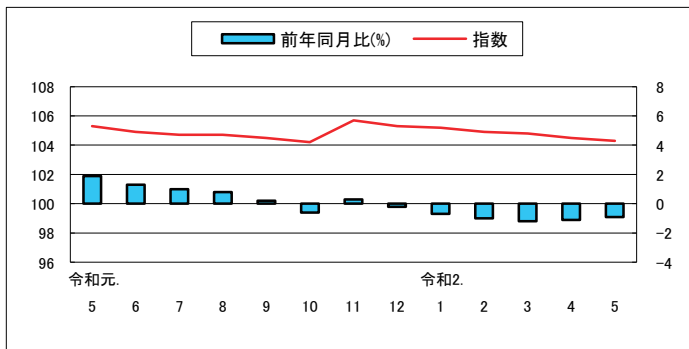

(4) 家 具 ・ 家 事 用 品 指 数 103.7

前 月 比 (△) 2.5 %
前 年 同 月 比 (+) 3.0 %

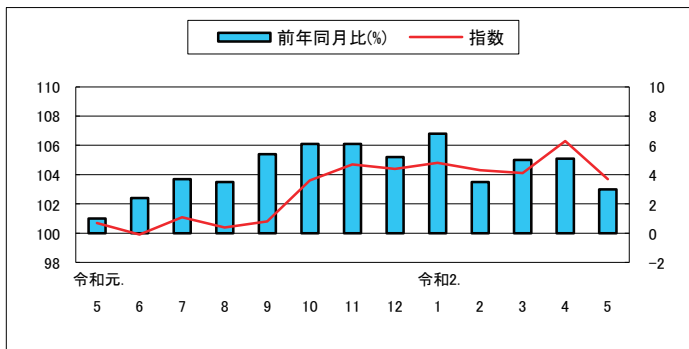

(5) 被 服 及 び 履 物 指 数 106.2

前 月 比 (△) 0.9 %
前 年 同 月 比 (+) 1.2 %

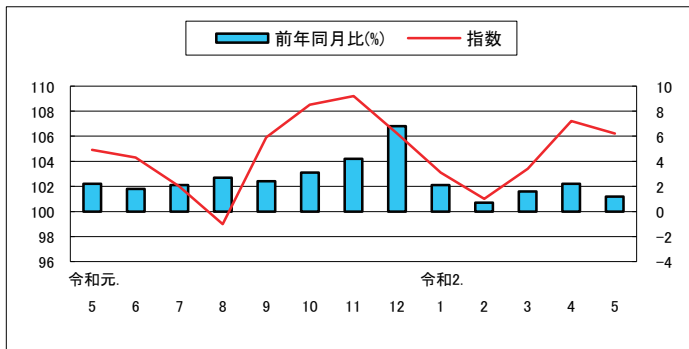

(6) 保健医療指数 103.6

前月比(△) 0.5%
前年同月比(+) 0.4%

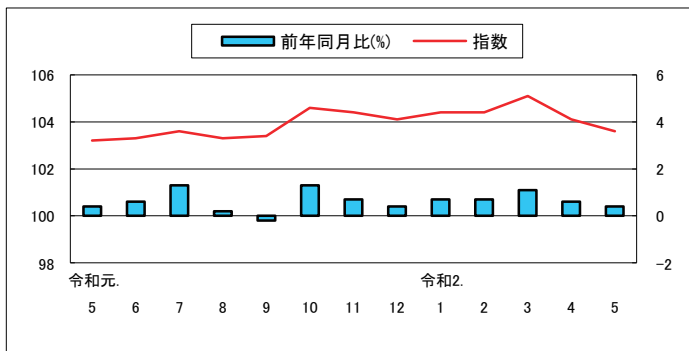

(7) 交通・通信指数 96.8

前月比(△) 0.4%
前年同月比(△) 1.4%

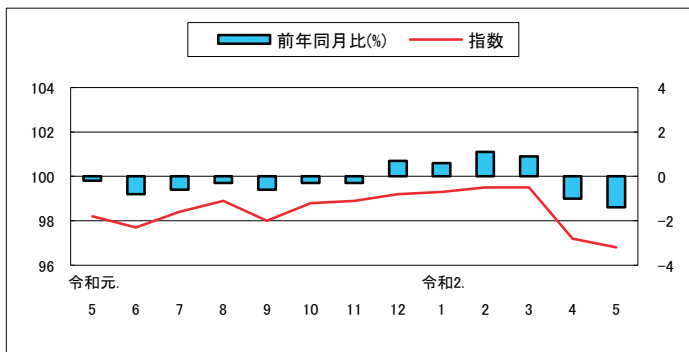

(8) 教育指数 92.4

前月比 0.0%
前年同月比(△) 8.3%

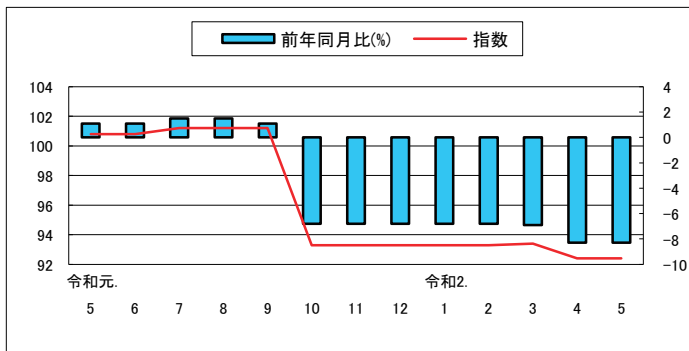

(9) 教養娯楽指数 103.5

前月比(△) 0.1%
前年同月比(+) 0.8%

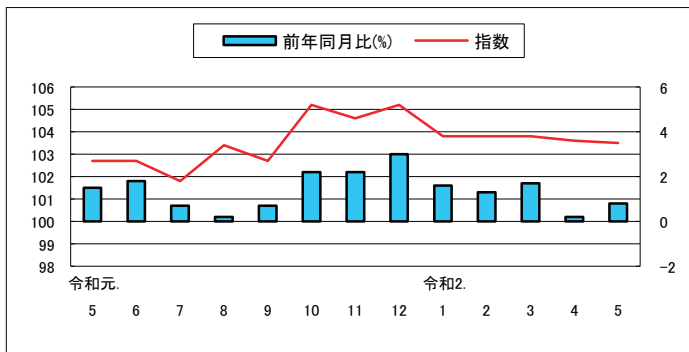

(10) 諸雑費指数 93.2

前月比(+) 0.2%
前年同月比(△) 8.2%

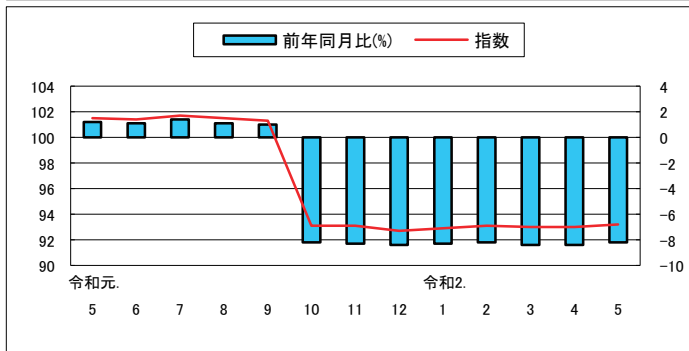

高知市中分類指数

(平成27年=100)

中分類	ウエイト	令和 01年 平均	令和 01年 5月	令和 02年 4月	令和 02年 5月	前月比 (%)	前年 同月比 (%)
総 合	10000	101.5	101.4	101.0	101.0	0.0	△0.5
食料	2577	103.5	102.8	103.9	104.5	0.6	1.7
穀類	196	106.5	105.7	106.1	107.7	1.5	1.9
魚介類	205	114.4	115.0	111.6	114.5	2.7	△0.4
肉類	202	97.4	97.2	95.6	96.4	0.8	△0.8
乳卵類	104	104.3	104.6	104.8	105.4	0.6	0.8
野菜・海藻	240	95.7	92.9	96.9	94.8	△2.1	2.1
果物	92	104.0	104.6	104.9	110.9	5.7	6.1
油脂・調味料	106	96.2	95.5	95.5	96.7	1.2	1.2
菓子類	212	105.6	105.5	106.7	106.9	0.2	1.4
調理食品	358	105.2	103.9	104.6	104.6	0.0	0.7
飲料	150	97.7	97.5	96.3	97.1	0.8	△0.4
酒類	143	99.4	99.7	99.4	99.4	0.0	△0.3
外食	569	105.8	104.8	109.2	109.2	0.0	4.2
住居	2094	99.1	99.4	98.6	98.8	0.2	△0.6
家賃	1702	97.5	97.8	96.4	96.5	0.1	△1.4
設備修繕・維持	393	106.1	106.4	108.2	109.0	0.7	2.4
光熱・水道	694	105.2	105.3	104.5	104.3	△0.2	△0.9
電気代	347	107.5	107.2	106.3	106.5	0.2	△0.6
ガス代	178	98.9	99.8	98.9	98.8	△0.1	△1.0
他の光熱	18	117.5	118.3	96.5	87.0	△9.8	△26.5
上下水道料	151	106.1	105.8	107.7	107.7	0.0	1.9
家具・家事用品	370	101.2	100.7	106.3	103.7	△2.5	3.0
家庭用耐久財	109	111.7	111.5	123.5	117.4	△4.9	5.3
室内装備品	30	85.1	84.1	89.1	89.1	0.0	5.8
寝具類	37	91.7	91.0	88.7	88.7	0.0	△2.6
家事雑貨	71	105.7	104.7	109.1	105.0	△3.8	0.3
家事用消耗品	86	94.4	93.9	97.8	97.6	△0.1	4.0
家事サービス	36	100.5	100.2	102.0	102.0	0.0	1.9
被服及び履物	375	104.0	104.9	107.2	106.2	△0.9	1.2
衣料	143	100.9	102.6	106.5	105.3	△1.1	2.6
和服	1	104.2	104.2	104.2	104.2	0.0	0.0
洋服	142	100.9	102.6	106.5	105.3	△1.1	2.6
シャツ・セーター・下着類	125	105.8	106.5	106.7	105.4	△1.2	△1.0
シャツ・セーター類	90	106.4	107.9	106.8	105.1	△1.6	△2.6
下着類	35	104.3	102.9	106.3	106.3	0.0	3.3
履物類	56	106.6	107.0	111.4	111.4	0.0	4.1
他の被服	31	104.6	104.7	102.6	101.0	△1.6	△3.5
被服関連サービス	19	106.7	105.9	111.3	111.3	0.0	5.1

高知市中分類指数（続き）

（平成27年=100）

中 分 類	ウエイト	令和 01年 平均	令和 01年 5月	令和 02年 4月	令和 02年 5月	前月比 (%)	前年 同月比 (%)
保健医療	416	103.7	103.2	104.1	103.6	△0.5	0.4
医薬品・健康保持用摂取品	133	101.3	99.9	102.2	101.0	△1.2	1.1
保健医療用品・器具	76	97.2	96.8	98.8	98.1	△0.7	1.3
保健医療サービス	206	107.7	107.6	107.2	107.2	0.0	△0.3
交通・通信	1512	98.5	98.2	97.2	96.8	△0.4	△1.4
交通	170	99.4	97.5	101.3	103.6	2.3	6.3
自動車等関係費	842	103.4	103.2	101.3	100.0	△1.3	△3.1
通信	499	89.9	90.0	88.9	89.2	0.3	△1.0
教育	203	98.8	100.8	92.4	92.4	0.0	△8.3
授業料等	153	99.0	101.6	90.0	90.0	0.0	△11.4
教科書・学習参考教材	9	101.4	101.3	102.9	102.9	0.0	1.6
補習教育	40	97.5	97.5	99.4	99.4	0.0	2.0
教養娯楽	1047	103.2	102.7	103.6	103.5	△0.1	0.8
教養娯楽用耐久財	89	96.1	94.9	100.4	99.3	△1.1	4.6
教養娯楽用品	221	100.2	101.1	99.3	99.6	0.4	△1.4
書籍・他の印刷物	141	102.5	102.2	103.8	103.9	0.1	1.6
教養娯楽サービス	596	105.5	104.5	105.6	105.5	△0.1	0.9
諸雑費	713	99.3	101.5	93.0	93.2	0.2	△8.2
理美容サービス	127	101.2	100.7	102.6	102.6	0.0	1.9
理美容用品	166	100.4	99.8	102.2	102.9	0.7	3.0
身の回り用品	53	93.0	93.0	95.1	95.8	0.7	3.0
たばこ	75	112.1	111.6	113.5	113.5	0.0	1.7
他の諸雑費	292	95.8	101.8	77.9	77.9	0.0	△23.4
生鮮食品	368	101.1	100.6	99.9	101.2	1.3	0.6
生鮮魚介	116	113.4	116.8	106.0	110.3	4.1	△5.6
生鮮野菜	166	90.7	86.7	92.7	89.3	△3.7	3.0
生鮮果物	86	104.6	105.2	105.5	111.9	6.0	6.3
生鮮食品を除く総合	9632	101.5	101.5	101.0	101.0	△0.1	△0.5
生鮮食品を除く食料	2209	103.9	103.2	104.6	105.0	0.4	1.8
持家の帰属家賃を除く総合	8738	102.1	102.0	101.7	101.7	0.0	△0.3
持家の帰属家賃を除く住居	832	102.0	102.2	102.5	102.9	0.4	0.7
持家の帰属家賃を除く家賃	440	98.4	98.4	97.3	97.5	0.2	△0.9
持家の帰属家賃及び生鮮食品を除く総合	8370	102.1	102.1	101.8	101.7	△0.1	△0.3
エネルギー	773	105.1	105.0	101.3	99.7	△1.6	△5.1
食料(酒類を除く)及びエネルギーを除く総合	6793	100.2	100.5	99.8	99.8	△0.1	△0.7
教育関係費	261	100.8	102.3	96.3	96.2	△0.1	△6.0
教養娯楽関係費	1073	102.7	101.9	102.8	102.9	0.1	1.0
情報通信関係費	553	92.8	93.9	92.8	93.1	0.4	△0.9
生鮮食品及びエネルギーを除く総合	8858	101.2	101.2	101.0	101.1	0.1	△0.1

高知市消費者物価指数

(平成27年=100)

		総合	食料	住居	光熱水道	家具・家事用品	被服及び履物	保健医療	交通・通信	教育	教養娯楽	諸雑費	生鮮食品を除く総合	生鮮食品及びエネルギーを除く総合	食料(酒類を除く)及びエネルギーを除く総合		
指	平成22年平均	96.4	92.3	101.2	89.3	99.7	96.0	100.2	96.0	99.8	103.0	91.9	97.0	-	99.1		
	23	96.1	92.3	100.6	91.1	94.5	96.4	100.2	97.1	97.6	98.1	95.2	96.6	-	98.0		
	24	96.0	92.8	100.0	92.9	95.2	95.9	99.2	97.3	97.8	97.0	94.6	96.5	-	97.5		
	25	96.2	92.6	99.5	95.3	93.9	94.6	98.5	98.9	97.9	95.9	96.0	96.7	-	97.2		
	26	98.9	96.4	100.2	101.2	98.5	96.4	99.2	101.2	99.2	98.7	99.5	99.2	-	99.1		
	27	100.0	100.0	100.0	100.0	100.0	100.0	100.0	100.0	100.0	100.0	100.0	100.0	100.0	100.0	100.0	
	28	99.9	101.8	99.7	96.3	99.0	102.1	100.6	97.0	100.1	100.9	100.1	99.7	100.4	100.1	100.1	
	29	100.5	102.9	99.2	99.0	101.6	102.3	101.7	97.5	100.3	101.3	100.2	100.4	100.6	100.0	100.0	
	30	101.0	103.5	98.7	103.2	98.4	101.2	102.8	98.7	99.9	101.9	100.5	100.8	100.5	99.7	99.7	
	令和元年	101.5	103.5	99.1	105.2	101.2	104.0	103.7	98.5	98.8	103.2	99.3	101.5	101.2	100.2	100.2	
数	令和元.	5	101.4	102.8	99.4	105.3	100.7	104.9	103.2	98.2	100.8	102.7	101.5	101.5	101.2	100.5	
	6	101.2	102.5	99.3	104.9	99.9	104.3	103.3	97.7	100.8	102.7	101.4	101.3	101.0	100.2		
	7	101.3	103.1	99.0	104.7	101.1	102.0	103.6	98.4	101.2	101.8	101.7	101.3	101.1	100.1		
	8	101.3	103.0	98.8	104.7	100.4	99.0	103.3	98.9	101.2	103.4	101.5	101.3	101.0	100.2		
	9	101.7	104.4	98.7	104.5	100.8	105.9	103.4	98.0	101.2	102.7	101.3	101.5	101.3	100.3		
	10	101.8	105.1	99.0	104.2	103.6	108.5	104.6	98.8	93.3	105.2	93.1	101.7	101.5	100.1		
	11	101.9	105.2	99.0	105.7	104.7	109.2	104.4	98.9	93.3	104.6	93.1	101.9	101.6	100.3		
	12	101.9	105.5	99.0	105.3	104.4	106.2	104.1	99.2	93.3	105.2	92.7	101.8	101.6	100.2		
	令和2.	1	101.5	104.7	99.0	105.2	104.8	103.1	104.4	99.3	93.3	103.8	92.9	101.5	101.2	99.9	
	2	101.3	104.3	98.9	104.9	104.3	101.0	104.4	99.5	93.3	103.8	93.1	101.4	101.1	99.7		
	3	101.3	103.8	98.8	104.8	104.1	103.4	105.1	99.5	93.4	103.8	93.0	101.5	101.2	99.9		
	4	101.0	103.9	98.6	104.5	106.3	107.2	104.1	97.2	92.4	103.6	93.0	101.0	101.0	99.8		
	5	101.0	104.5	98.8	104.3	103.7	106.2	103.6	96.8	92.4	103.5	93.2	101.0	101.1	99.8		
	前 月 比 (%)	令和元.	5	0.1	0.9	0.1	△0.4	△0.4	0.0	△0.3	0.0	△0.7	0.0	0.0	△0.1	△0.2	
		6	△0.2	△0.3	△0.1	△0.3	△0.7	△0.6	0.2	△0.5	0.0	0.0	△0.1	△0.1	△0.2	△0.3	
7		0.1	0.6	△0.3	△0.2	1.2	△2.2	0.2	0.7	0.4	△0.9	0.3	0.0	0.1	0.0		
8		0.0	△0.1	△0.2	0.0	△0.7	△2.9	△0.3	0.5	0.0	1.6	△0.1	0.0	0.0	0.0		
9		0.4	1.4	0.0	△0.3	0.3	6.9	0.1	△0.9	0.0	△0.6	△0.2	0.2	0.3	0.1		
10		0.1	0.6	0.3	△0.3	2.8	2.4	1.2	0.8	△7.8	2.4	△8.2	0.2	0.1	△0.2		
11		0.2	0.2	0.0	1.4	1.1	0.7	△0.2	0.1	0.0	△0.6	0.0	0.2	0.2	0.1		
12		0.0	0.2	0.0	△0.4	△0.4	△2.7	△0.3	0.3	0.0	0.6	△0.4	△0.1	△0.1	△0.1		
令和2.		1	△0.4	△0.7	0.0	△0.1	0.4	△2.9	0.3	0.2	0.0	△1.4	0.3	△0.3	△0.3	△0.3	
2		△0.2	△0.4	△0.1	△0.2	△0.5	△2.0	0.0	0.2	0.0	0.0	0.1	△0.2	△0.2	△0.1		
3		0.0	△0.5	△0.1	△0.1	△0.2	2.4	0.6	0.1	0.2	0.0	0.0	0.1	0.1	0.2		
4		△0.3	0.1	△0.2	△0.4	2.1	3.7	△1.0	△2.3	△1.1	△0.2	0.0	△0.4	△0.2	△0.1		
5		0.0	0.6	0.2	△0.2	△2.5	△0.9	△0.5	△0.4	0.0	△0.1	0.2	△0.1	0.1	△0.1		
前 年 同 月 比 (%)		令和元.	5	0.7	0.1	0.9	1.9	1.0	2.2	0.4	△0.2	1.1	1.5	1.2	0.7	0.5	0.7
		6	0.6	0.0	0.6	1.3	2.4	1.8	0.6	△0.8	1.1	1.8	1.1	0.6	0.5	0.7	
	7	0.6	0.2	0.5	1.0	3.7	2.1	1.3	△0.6	1.5	0.7	1.4	0.7	0.7	0.7		
	8	0.3	△0.6	0.3	0.8	3.5	2.7	0.2	△0.3	1.5	0.2	1.1	0.6	0.6	0.6		
	9	0.4	0.2	0.1	0.2	5.4	2.4	△0.2	△0.6	1.1	0.7	1.0	0.6	0.8	0.6		
	10	0.2	1.2	0.5	△0.6	6.1	3.1	1.3	△0.3	△6.8	2.2	△8.2	0.6	0.8	0.1		
	11	0.5	1.9	0.3	0.3	6.1	4.2	0.7	△0.3	△6.8	2.2	△8.3	0.6	0.9	0.2		
	12	0.9	2.8	0.0	△0.2	5.2	6.8	0.4	0.7	△6.8	3.0	△8.4	0.8	1.0	0.4		
	令和2.	1	0.1	1.1	0.0	△0.7	6.8	2.1	0.7	0.6	△6.8	1.6	△8.3	0.4	0.6	△0.1	
	2	0.0	1.6	△0.3	△1.0	3.5	0.7	0.7	1.1	△6.8	1.3	△8.2	0.1	0.2	△0.4		
	3	0.1	1.5	△0.3	△1.2	5.0	1.6	1.1	0.9	△6.9	1.7	△8.4	0.1	0.2	△0.3		
	4	△0.3	2.1	△0.7	△1.1	5.1	2.2	0.6	△1.0	△8.3	0.2	△8.4	△0.4	△0.2	△0.8		
	5	△0.5	1.7	△0.6	△0.9	3.0	1.2	0.4	△1.4	△8.3	0.8	△8.2	△0.5	△0.1	△0.7		

高知市消費者物価指数年平均

(平成27年=100)

年	総合	前年比 (%)	食料	住居	光熱 水道	家具 ・ 家事用品	被服及び 履物	保健医療	交通 ・ 通信	教育	教養娯楽	諸雑費	生鮮食品 を除く 総合	生鮮食品及び エネルギー	食料(酒類を 除く)及びエネルギー
														を除く総合	を除く総合
昭和 45	32.2	-	28.7	33.3	30.4	79.8	29.1	40.2	38.5	15.9	41.6	30.0	32.5	-	-
46	34.5	7.2	30.8	34.3	31.8	84.1	32.2	41.0	40.9	17.5	45.8	31.7	34.9	-	-
47	36.5	5.5	32.3	38.3	32.0	86.1	34.1	44.6	43.4	18.7	47.8	33.9	36.9	-	-
48	40.9	12.3	36.7	41.9	32.9	97.8	42.1	44.0	46.9	20.5	53.2	35.8	41.4	-	-
49	49.8	21.8	45.8	47.4	42.0	126.7	50.9	47.6	56.3	24.3	65.2	41.0	50.5	-	-
50	55.6	11.7	52.0	50.4	46.7	132.7	54.0	54.7	62.9	31.1	74.9	46.1	56.3	-	-
51	60.9	9.4	56.7	56.1	51.4	135.2	60.3	58.4	69.0	35.5	79.3	54.0	61.4	-	-
52	66.4	9.0	60.6	63.3	55.9	142.2	66.6	61.6	79.6	40.9	84.2	57.8	67.1	-	-
53	69.3	4.4	62.2	70.6	55.4	143.9	70.8	67.2	80.3	45.6	87.3	59.2	70.6	-	-
54	71.6	3.3	63.5	72.5	56.9	147.8	75.2	68.1	85.8	48.1	88.8	60.7	73.0	-	-
55	77.3	7.8	68.5	76.0	76.7	161.4	78.5	69.0	91.7	50.7	95.3	66.7	78.2	-	-
56	80.2	3.9	71.0	78.7	80.7	171.8	82.1	71.4	94.1	53.2	99.7	69.2	81.4	-	-
57	82.6	2.9	71.9	80.6	84.5	169.5	87.3	73.7	99.2	57.1	101.8	70.9	84.0	-	-
58	83.4	0.9	73.4	81.8	84.2	171.8	83.2	74.4	98.7	59.9	104.4	73.5	84.8	-	-
59	85.2	2.2	75.3	83.3	83.6	179.4	84.8	76.7	99.5	61.8	106.4	75.4	86.6	-	-
60	87.2	2.4	77.3	85.2	84.1	180.5	88.2	81.4	100.7	63.7	108.6	76.4	88.4	-	-
61	87.6	0.4	77.5	86.1	81.6	179.8	88.8	82.9	100.4	65.2	110.1	77.5	88.9	-	-
62	87.4	-0.2	77.0	88.0	77.3	177.1	88.1	84.5	100.4	65.7	110.6	78.1	88.9	-	-
63	88.1	0.8	78.4	89.1	75.9	176.5	89.2	84.4	100.2	66.8	110.9	78.2	89.2	-	-
平成 元	89.9	2.1	80.1	90.4	75.6	178.1	94.9	85.6	101.6	68.8	112.4	78.2	91.2	-	-
2	92.9	3.3	84.9	92.6	75.9	176.9	98.6	85.9	102.2	71.1	115.9	79.6	93.0	-	-
3	95.4	2.7	88.6	93.3	77.2	174.9	103.9	85.6	103.1	74.5	119.1	81.1	95.3	-	-
4	95.8	0.4	88.3	93.2	77.0	175.3	105.0	87.7	101.4	78.1	122.8	82.4	96.2	-	-
5	96.3	0.6	89.1	93.6	77.2	167.9	104.4	88.8	102.1	81.3	124.6	83.7	96.7	-	-
6	97.0	0.7	89.8	95.1	77.2	162.7	106.2	88.0	101.9	83.6	124.2	85.7	97.5	-	-
7	97.1	0.1	89.4	96.3	79.0	158.3	106.2	87.5	102.1	86.5	123.2	86.0	97.5	-	-
8	97.4	0.3	89.0	97.4	78.5	158.5	108.8	88.9	101.8	88.9	121.8	86.8	97.8	-	-
9	98.9	1.6	90.7	98.2	82.5	156.7	110.5	93.2	102.2	91.3	123.6	87.4	99.3	-	-
10	100.1	1.2	92.8	99.6	81.0	152.8	114.4	100.0	99.4	93.3	123.6	87.9	99.9	-	-
11	100.3	0.2	92.9	100.9	80.1	148.5	115.3	99.5	98.5	95.4	123.3	88.6	100.4	-	-
12	99.4	-0.9	90.7	101.1	81.4	145.0	111.8	98.3	99.1	97.4	123.1	88.3	100.2	-	-
13	98.6	-0.8	90.4	100.8	82.2	140.5	106.6	100.0	99.1	99.2	118.0	88.5	99.3	-	-
14	97.6	-1.0	90.3	100.2	83.0	130.5	103.8	98.7	97.6	100.6	114.3	89.4	98.4	-	-
15	97.2	-0.4	90.1	100.2	82.7	124.9	99.9	102.2	97.5	102.2	111.9	89.3	97.9	-	-
16	97.3	0.1	91.1	100.7	82.8	118.0	100.0	102.5	97.6	103.4	109.5	89.9	97.6	-	-
17	96.9	-0.4	90.0	101.3	83.8	113.5	98.4	102.2	98.1	105.0	109.0	89.1	97.4	-	101.6
18	96.6	-0.3	89.4	100.3	87.1	113.4	95.5	102.2	97.8	107.1	107.6	89.5	97.2	-	100.7
19	96.6	0.0	88.6	101.2	88.2	111.3	97.2	101.8	97.8	108.4	106.4	90.4	97.3	-	100.7
20	98.0	1.4	91.5	100.7	91.8	110.8	97.4	101.0	100.1	109.1	107.0	90.8	98.8	-	100.7
21	97.0	-1.0	93.6	100.1	89.7	107.4	97.0	100.1	94.8	109.6	103.9	90.3	97.6	-	99.8
22	96.4	-0.6	92.3	101.2	89.3	99.7	96.0	100.2	96.0	99.8	103.0	91.9	97.0	-	99.1
23	96.1	-0.4	92.3	100.6	91.1	94.5	96.4	100.2	97.1	97.6	98.1	95.2	96.6	-	98.0
24	96.0	0.0	92.8	100.0	92.9	95.2	95.9	99.2	97.3	97.8	97.0	94.6	96.5	-	97.5
25	96.2	0.1	92.6	99.5	95.3	93.9	94.6	98.5	98.9	97.9	95.9	96.0	96.7	-	97.2
26	98.9	2.9	96.4	100.2	101.2	98.5	96.4	99.2	101.2	99.2	98.7	99.5	99.2	-	99.1
27	100.0	1.1	100.0	100.0	100.0	100.0	100.0	100.0	100.0	100.0	100.0	100.0	100.0	100.0	100.0
28	99.9	-0.1	101.8	99.7	96.3	99.0	102.1	100.6	97.0	100.1	100.9	100.1	99.7	100.4	100.1
29	100.5	0.6	102.9	99.2	99.0	101.6	102.3	101.7	97.5	100.3	101.3	100.2	100.4	100.6	100.0
30	101.0	0.5	103.5	98.7	103.2	98.4	101.2	102.8	98.7	99.9	101.9	100.5	100.8	100.5	99.7
令和 元	101.5	0.5	103.5	99.1	105.2	101.2	104.0	103.7	98.5	98.8	103.2	99.3	101.5	101.2	100.2

鉱工業生産指数の動向〈令和2年4月〉

高知県統計分析課
088-823-9783(直通)

〈概況〉

－ 生産 対前月比 8.2% 増 －

令和2年4月の高知県鉱工業生産指数(季節調整済指数)は、鉱工業総合で99.1と前月に比べ 8.2% 増となりました。

(平成27年=100)

業種	季節調整済指数		原指数	
	指数	対前月比(%)	指数	対前年同月比(%)
鉱工業総合	99.1	8.2	95.8	2.0
製造工業総合	99.2	8.4	96.0	2.2
鉄鋼業	91.3	△ 1.0	96.3	△ 18.5
金属製品工業	92.7	13.5	91.3	△ 18.8
機械工業	109.0	49.3	85.6	4.6
電気機械工業	103.2	△ 3.6	105.3	18.6
窯業・土石製品工業	87.6	△ 5.9	68.1	9.0
化学工業	80.9	△ 22.4	77.1	△ 42.6
パルプ・紙・紙加工品工業	98.4	8.4	107.4	4.6
繊維工業	110.4	1.0	109.6	△ 4.9
木材・木製品工業	86.9	△ 7.7	90.0	0.0
食料品工業	109.3	△ 1.9	113.3	8.2
その他の工業	95.0	14.6	104.3	7.3
鉱業	94.2	△ 6.0	89.2	△ 4.7

高知県の鉱工業生産指数

		鉱工業総合					
		製造工業総合		鉄鋼業	金属製品工業	機械工業	電気機械工業
ウエイト		10000.0	9783.0	399.4	480.6	2144.6	839.8
年平均	平成 26年	99.2	99.1	110.4	101.7	89.9	97.1
	27	100.0	100.0	100.0	100.0	100.0	100.0
	28	100.9	101.1	97.7	95.0	106.2	104.7
	29	104.2	104.4	108.0	97.1	111.7	110.4
	30	103.1	103.3	121.2	106.5	108.9	108.5
	31	99.8	99.9	109.1	107.9	109.4	100.4
原指数	平成31年 4月	93.9	93.9	118.2	112.4	81.8	88.8
	令和元年 5	103.0	103.2	111.9	118.2	120.0	85.9
	6	100.2	100.4	114.4	111.4	95.9	109.7
	7	109.8	110.1	115.5	121.7	139.6	114.7
	8	109.7	110.1	87.6	114.8	188.3	91.9
	9	97.0	97.1	107.7	100.7	107.5	116.8
	10	92.9	92.9	97.4	100.0	73.4	118.9
	11	100.3	100.3	104.6	95.0	103.1	110.7
	12	94.4	94.1	111.6	101.6	68.0	113.1
	令和2年 1	92.1	92.3	95.3	99.7	106.9	94.8
	2	99.6	99.7	96.9	92.7	111.3	102.7
	3	97.7	97.6	98.8	84.0	79.9	113.9
	4	95.8	96.0	96.3	91.3	85.6	105.3
対前年同月比		2.0	2.2	△ 18.5	△ 18.8	4.6	18.6
季節調整済指数	平成31年 4月	97.1	97.0	112.0	114.1	104.2	87.1
	令和元年 5	102.3	102.6	117.1	131.3	112.9	93.9
	6	102.1	102.4	115.0	112.1	109.1	101.9
	7	106.1	106.4	116.1	122.7	120.0	108.6
	8	111.5	111.7	92.9	109.1	194.9	91.8
	9	96.3	96.6	107.1	107.7	96.9	111.1
	10	93.6	93.4	93.8	98.2	77.9	118.2
	11	97.0	97.1	107.6	96.5	94.4	110.8
	12	96.7	96.5	112.5	103.9	94.7	121.6
	令和2年 1	99.7	100.1	98.5	100.2	107.4	108.7
	2	98.8	98.9	97.0	87.1	95.9	103.0
	3	91.6	91.5	92.2	81.7	73.0	107.1
	4	99.1	99.2	91.3	92.7	109.0	103.2
対前月比		8.2	8.4	△ 1.0	13.5	49.3	△ 3.6

鉱工業生産指数の推移（季節調整済）
（平成27年 = 100）

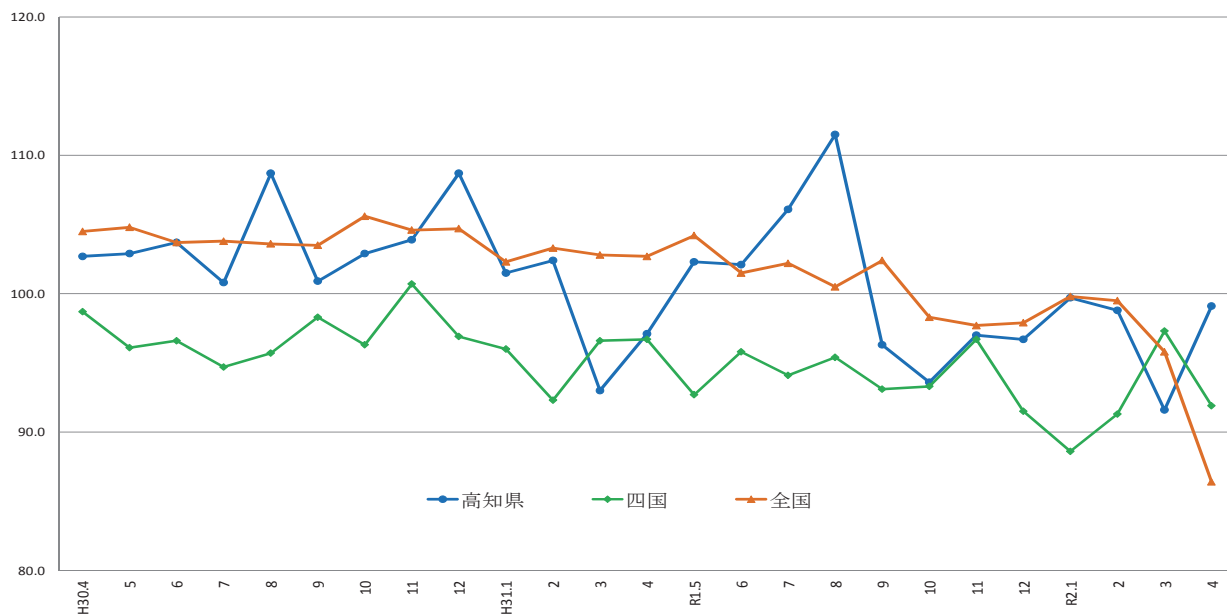

	H30.4	5	6	7	8	9	10	11	12	H31.1	2	3	4	R1.5	6	7	8	9	10	11	12	R2.1	2	3	4
高知県	102.7	102.9	103.7	100.8	108.7	100.9	102.9	103.9	108.7	101.5	102.4	93.0	97.1	102.3	102.1	106.1	111.5	96.3	93.6	97.0	96.7	99.7	98.8	91.6	99.1
四国	98.7	96.1	96.6	94.7	95.7	98.3	96.3	100.7	96.9	96.0	92.3	96.6	96.7	92.7	95.8	94.1	95.4	93.1	93.3	96.7	91.5	88.6	91.3	97.3	91.9
全国	104.5	104.8	103.7	103.8	103.6	103.5	105.6	104.6	104.7	102.3	103.3	102.8	102.7	104.2	101.5	102.2	100.5	102.4	98.3	97.7	97.9	99.8	99.5	95.8	86.4

出典：四国経済産業局（四国）、経済産業省（全国）

（平成27年 = 100）

							鉱業
窯業・土石製品工業	化学工業	パルプ・紙・紙加工品工業	繊維工業	木材・木製品工業	食料品工業	その他の工業	
1093.1	248.2	996.2	304.2	569.7	1885.2	822.0	217.0
102.2	120.2	99.2	100.0	99.6	97.9	109.4	102.0
100.0	100.0	100.0	100.0	100.0	100.0	100.0	100.0
96.8	95.5	102.3	101.2	92.5	103.4	95.3	94.5
96.6	91.7	105.3	100.7	100.4	104.7	98.1	95.7
90.9	102.0	103.7	108.2	100.8	99.7	97.0	97.2
90.4	104.6	97.5	104.3	89.6	98.2	89.2	94.1
62.5	134.4	102.7	115.2	90.0	104.7	97.2	93.6
90.8	114.0	93.9	106.5	90.0	101.8	99.7	93.0
103.4	91.2	100.3	112.6	90.0	99.6	92.3	91.4
79.2	78.1	100.9	111.2	90.0	107.3	101.1	97.1
78.5	54.5	82.2	102.7	80.0	98.8	75.2	89.8
91.3	64.8	100.1	106.9	80.0	92.9	74.6	91.8
96.6	91.7	98.7	97.7	90.0	98.7	86.6	91.9
106.9	120.8	94.6	98.4	95.0	97.9	85.5	100.1
104.6	121.6	96.2	87.5	90.0	103.9	88.4	105.1
79.8	125.5	90.6	91.8	85.0	84.4	78.2	83.1
96.3	117.5	100.9	92.7	85.0	93.6	97.0	92.7
99.0	118.1	93.9	107.3	95.0	107.6	106.7	100.6
68.1	77.1	107.4	109.6	90.0	113.3	104.3	89.2
9.0	△ 42.6	4.6	△ 4.9	0.0	8.2	7.3	△ 4.7
80.4	141.0	94.1	116.0	86.9	101.0	88.5	98.8
92.7	118.5	92.2	108.5	89.9	98.5	100.9	89.6
96.2	107.7	99.4	107.3	89.6	97.8	96.9	91.8
90.1	100.6	96.3	99.6	87.4	103.4	96.1	96.4
75.7	75.1	90.4	99.8	86.6	92.9	87.2	95.5
81.2	74.2	108.7	109.4	84.5	95.7	93.5	90.7
98.6	81.3	97.1	96.1	86.6	98.8	89.7	92.3
95.8	107.1	95.1	98.8	92.1	99.1	91.8	95.5
91.0	96.4	95.9	92.3	90.4	93.1	84.0	99.0
91.7	113.9	95.9	96.7	86.0	98.4	88.1	82.4
98.1	107.2	99.6	98.1	86.7	107.2	88.6	96.5
93.1	104.2	90.8	109.3	94.2	111.4	82.9	100.2
87.6	80.9	98.4	110.4	86.9	109.3	95.0	94.2
△ 5.9	△ 22.4	8.4	1.0	△ 7.7	△ 1.9	14.6	△ 6.0

製造鉱工業総合及び3分類平均の推移(季節調整済)

(平成27年 = 100)

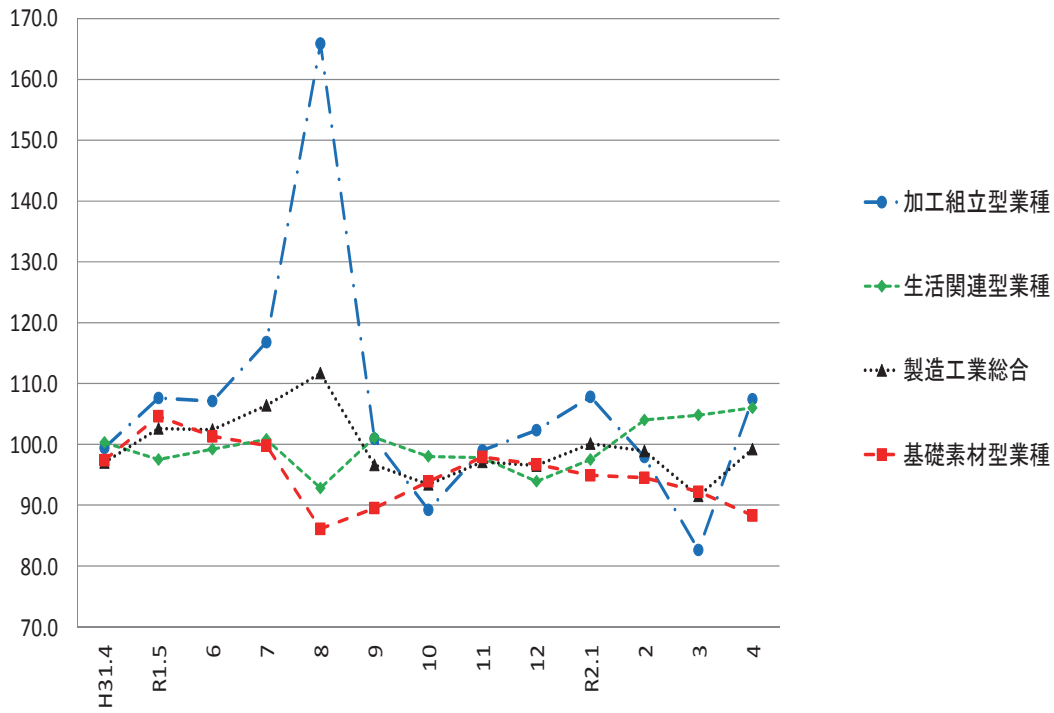

加工組立型業種の推移(季節調整済)

(平成27年 = 100)

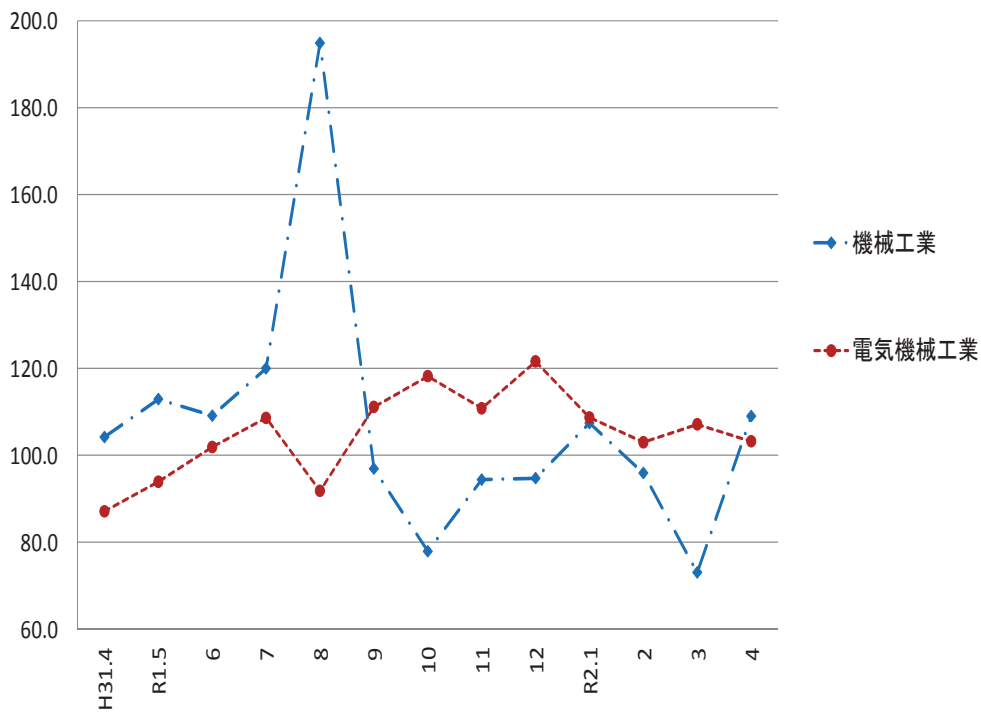

基礎素材型業種の推移(季節調整済)

(平成27年 = 100)

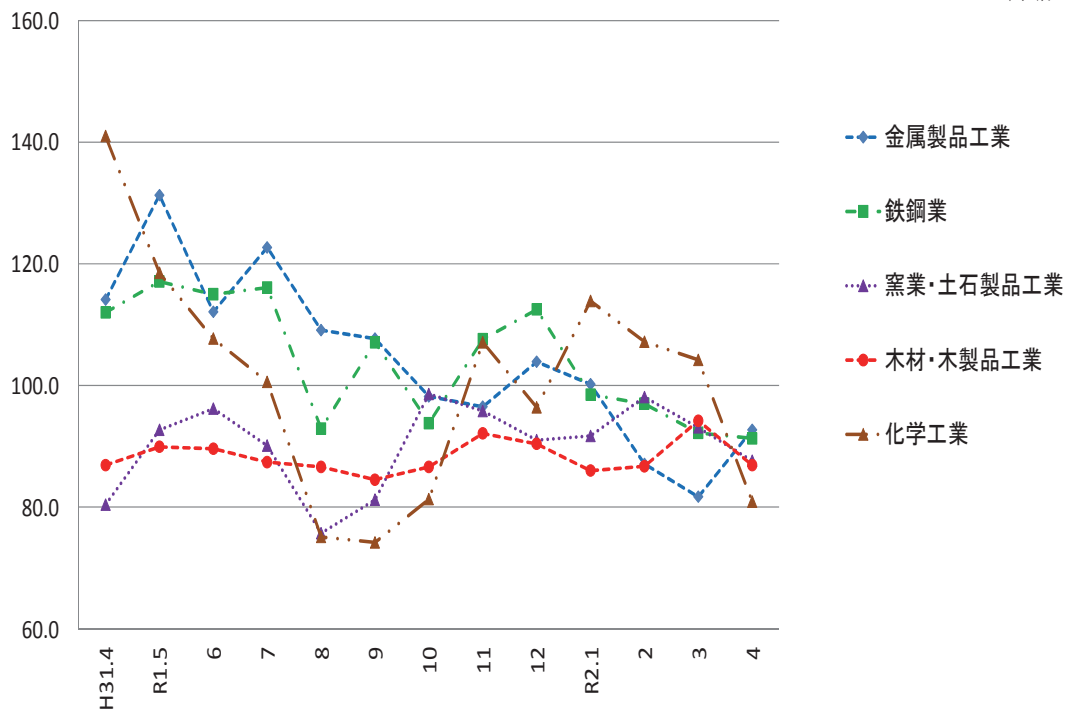

生活関連型業種の推移(季節調整済)

(平成27年 = 100)

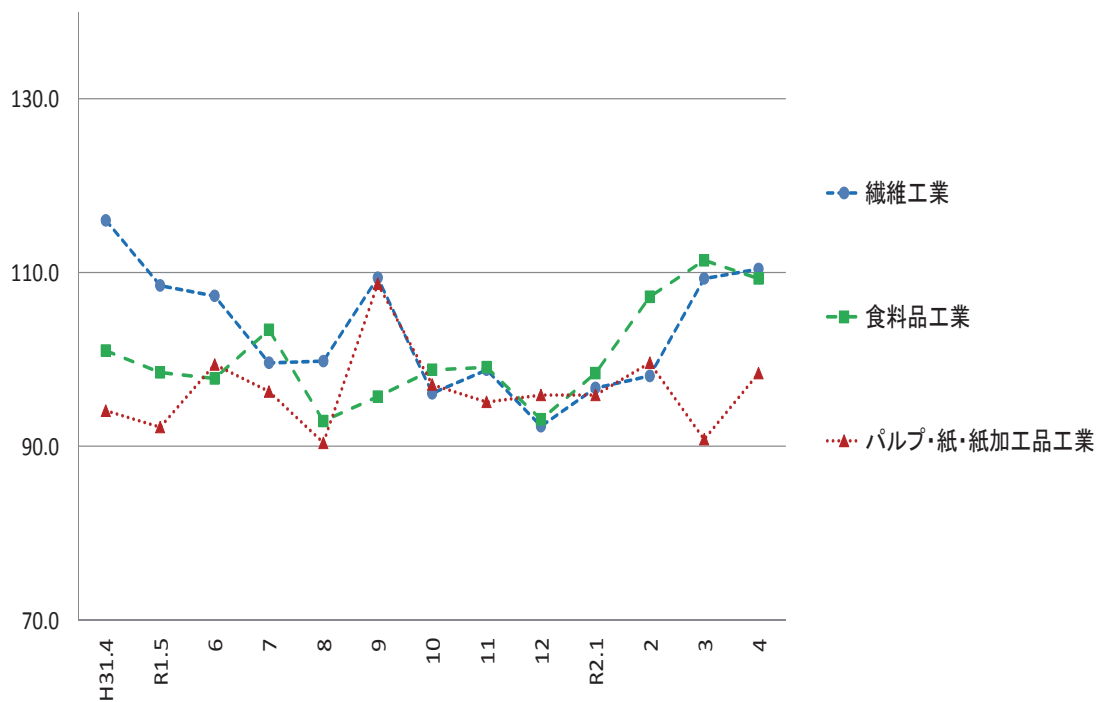

《 事業所規模 5人以上 》

1. 賃金の動き(1表参照)

		対前月比(差)	対前年同月比(差)
現金給与総額	234,715 円	0.5 %	△ 0.8 %
きまって支給する給与	227,017 円	△ 0.2 %	△ 1.7 %
特別に支払われた給与	7,698 円	1,447 円	2,068 円

2. 労働時間の動き(2表参照)

出勤日数	19.0 日	0.2 日	△ 0.3 日
総実労働時間	142.0 時間	0.4 %	△ 1.8 %
所定外労働時間	7.6 時間	△ 13.6 %	△ 14.6 %

3. 雇用の動き(3表参照)

常用労働者数	225,500 人	0.7 %	△ 2.4 %
パート労働者比率	30.0 %	0.3 pt	1.8 pt
労働異動率			
入職率	5.07 %		△ 0.49 pt
離職率	4.37 %		0.11 pt

利用上の注意

- 平成29年1月分より、指数は、平成27年平均を100とする平成27年基準となりました。これに伴い、平成29年1月分以降と比較できるように、平成28年12月分までの指数を平成27年平均が100となるように改定しました。平成28年12月分までの増減率は、平成22年基準指数で計算したものです。したがって、改定後の指数で計算した場合と必ずしも一致しません。
- 「-」は該当データのないものを示し、「x」は標本数が寡少につき秘匿のため公表できないもの。「0」は集計単位未満のデータ量を示します。
- 「鉱業、採石業、砂利採取業」については、調査事業所数が少ないので公表しませんが、調査産業計には含まれます。
- 対前年同月増減率は指数により作成しています。実数で計算した場合に必ずしも一致しません。
- 平成29年1月分から日本標準産業分類(平成25年10月改定)に基づき表章しています。平成21年以前の結果との接続については、厚生労働省のWebページ(<http://www.mhlw.go.jp/toukei/list/dl/maikin-hyosyo.pdf>)を参照ください。
- 常用労働者とは、
 - ① 期間を定めずに雇われている者
 - ② 1か月以上の期間を定めて雇われている者のいずれかに該当する者をいいます。
- パートタイム労働者とは、常用労働者のうち、
 - ① 1日の所定労働時間が一般の労働者より短い者
 - ② 1日の所定労働時間が一般の労働者と同じで1週の所定労働日数が一般の労働者より短い者のいずれかに該当する労働者のことです。また、一般労働者とは、常用労働者のうち、パートタイム労働者でない労働者です。
- 入職(離職)率とは、前月末労働者数に対する月間の入職(離職)者の割合(%)です。なお、入職(離職)者には、同一企業内での事業所間の異動者を含みます。
- 調査対象事業所のうち第一種事業所(事業所規模30人以上)の抽出方法は、従来の2～3年に一度行う総入れ替え方式から、毎年1月分調査時に行う部分入れ替え方式に平成30年から変更となりました。賃金、労働時間指数とその増減率は、総入れ替え方式のときに行っていた過去に遡った改定は実施しません。
- 速報値は、速報値の集計後に新たに提出された調査票を加え再集計したものです。そのため、速報値は確報値で改訂される場合があります。

＜給与の構成について＞

①現金給与総額	②きまって支給する給与		⑤特別に支払われた給与	
	③所定内給与	④超過労働給与		
①=②+⑤	②=③+④	③	④	⑤

*①現金給与総額は、社会保険料や所得税等を控除する前の総支給額です。

*③所定内給与とは、基本給、業績手当、職務手当等のことです。

*④超過労働給与とは、残業手当や深夜勤務手当等のことです。

*⑤特別に支払われた給与とは、賞与(いわゆるボーナス)、ベースアップの差額追給等のことです。

【事業所規模 5人以上】

(1表) 月間現金給与額

(単位:円、%)

産 業	現金給与総額		きまって支給する給与			所定内給与			特別に支払われた給与			
	対前月 増減率	対前年同月 増減率	対前月 増減率	対前年同月 増減率	対前月 増減率	対前月 増減率	対前年同月 増減率	対前月 増減率	対前年同月 増減率	対前月 増減差	対前年同月 増 減 差	
全国(調査産業計・確報値)	274,825	△ 2.4	△ 0.7	264,393	0.5	△ 0.9	246,532	1.1	0.1	10,432	△ 8,024	813
高知県(調査産業計)	234,715	0.5	△ 0.8	227,017	△ 0.2	△ 1.7	215,847	1.3	△ 0.4	7,698	1,447	2,068
建 設 業	280,718	△ 2.2	△ 5.0	279,236	△ 0.9	△ 3.8	263,611	△ 0.1	△ 2.8	1,482	△ 3,788	△ 3,800
製 造 業	216,308	△ 6.8	△ 2.6	214,820	1.1	△ 3.3	198,993	2.6	△ 1.0	1,488	△ 18,144	1,464
電気・ガス・熱供給・水道業	338,913	△ 1.0	△ 15.9	338,913	△ 1.0	△ 15.8	317,371	△ 2.5	△ 14.3	0	0	0
情 報 通 信 業	323,434	△ 13.8	△ 0.2	285,350	1.7	△ 10.0	265,082	2.6	△ 8.8	38,084	△ 56,765	31,861
運 輸 業 , 郵 便 業	233,435	△ 12.7	△ 9.6	233,435	△ 3.6	△ 6.1	212,300	17.9	6.0	0	△ 25,453	△ 9,661
卸 売 業 , 小 売 業	210,793	5.4	3.5	197,947	△ 0.9	△ 0.2	189,889	△ 0.7	△ 0.4	12,846	12,699	7,727
金 融 業 , 保 険 業	277,181	0.3	△ 9.8	276,884	1.0	△ 9.8	268,047	△ 0.2	△ 7.6	297	△ 1,789	△ 299
不動産業, 物品賃貸業	234,695	△ 1.0	△ 3.9	234,695	2.4	△ 4.1	220,592	2.7	△ 4.5	0	△ 7,922	0
学術研究, 専門・技術サービス業	273,370	△ 13.5	△ 17.4	272,726	△ 8.7	6.8	256,134	△ 4.9	8.9	644	△ 16,559	△ 74,651
宿泊業, 飲食サービス業	92,081	△ 3.8	3.0	92,059	△ 3.8	3.1	88,120	△ 3.1	3.0	22	11	△ 4
生活関連サービス業, 娯楽業	177,025	△ 3.1	△ 0.9	176,862	△ 3.2	△ 1.0	171,200	△ 0.5	2.6	163	163	163
教育, 学習支援業	338,220	△ 2.3	△ 6.8	338,220	△ 2.3	△ 6.7	335,277	△ 2.1	△ 6.2	0	0	△ 58
医 療 , 福 祉	282,913	6.7	3.1	266,352	2.1	0.6	252,231	2.7	0.7	16,561	12,239	7,070
複 合 サ ー ビ ス 業	286,045	△ 2.2	0.3	282,450	△ 1.2	△ 0.5	268,328	△ 0.8	1.4	3,595	△ 2,899	2,373
サービス業(他に分類されないもの)	176,871	△ 1.3	△ 6.0	172,295	△ 2.4	△ 5.9	164,889	△ 2.6	△ 5.8	4,576	2,035	△ 211

注) ① 特別に支払われた給与については指数を作成していないため、実数による増減差です。

令和2年4月

② 「現金給与総額」=「きまって支給する給与」+「特別に支払われた給与」+「きまって支給する給与」+「所定内給与」+「超過労働給与」

③ 「-」は該当データの無いものを示し、「x」は標本数が寡少につき秘匿のため公表できないもの。「0」は集計単位未満のデータ量を示す。

【事業所規模 5人以上】

(2表) 月間実労働時間数および出勤日数

(単位:時間、日、%)

産 業	総実労働時間		所定内労働時間			所定外労働時間			出勤日数			
	対前月 増減率	対前年同月 増減率	対前月 増減率	対前年同月 増減率	対前月 増減率	対前月 増減率	対前年同月 増減率	対前月 増減率	対前年同月 増減率	対前月 増減差	対前年同月 増減差	
全国(調査産業計・確報値)	137.8	0.6	△ 3.9	128.8	1.6	△ 2.6	9.0	△ 11.8	△ 18.9	18.0	0.2	△ 0.5
高知県(調査産業計)	142.0	0.4	△ 1.8	134.4	1.4	△ 1.0	7.6	△ 13.6	△ 14.6	19.0	0.2	△ 0.3
建 設 業	155.8	△ 5.0	△ 6.0	148.0	△ 4.5	△ 5.3	7.8	△ 14.3	△ 16.2	20.3	△ 0.8	△ 0.9
製 造 業	163.1	3.6	△ 3.9	151.1	4.4	△ 2.9	12.0	△ 5.5	△ 14.3	20.6	0.4	△ 0.7
電気・ガス・熱供給・水道業	157.4	1.0	△ 0.7	148.1	△ 0.5	△ 0.9	9.3	31.0	4.6	19.4	△ 0.2	0.1
情 報 通 信 業	158.8	△ 8.0	△ 1.9	147.3	△ 5.3	△ 1.5	11.5	△ 32.7	△ 5.7	18.9	△ 1.0	△ 0.7
運 輸 業 , 郵 便 業	179.2	△ 7.2	△ 8.1	143.7	△ 5.5	△ 12.5	35.5	△ 13.2	14.4	18.5	△ 0.1	△ 1.5
卸 売 業 , 小 売 業	138.9	△ 0.4	△ 2.3	132.3	△ 0.1	△ 3.0	6.6	△ 5.7	15.7	19.9	0.1	△ 0.4
金 融 業 , 保 険 業	140.4	5.9	△ 4.8	134.6	4.9	△ 3.0	5.8	34.9	△ 34.1	18.2	0.6	△ 0.5
不動産業, 物品賃貸業	158.4	8.7	6.6	149.9	9.6	6.5	8.5	△ 4.5	7.6	21.0	1.8	0.7
学術研究, 専門・技術サービス業	143.8	△ 9.4	△ 6.6	134.3	△ 4.6	△ 5.8	9.5	△ 46.9	△ 17.4	17.5	△ 1.9	△ 1.5
宿泊業, 飲食サービス業	83.9	△ 10.8	△ 6.0	81.2	△ 9.4	△ 5.0	2.7	△ 40.0	△ 28.9	14.4	△ 0.9	△ 0.5
生活関連サービス業, 娯楽業	121.8	△ 4.5	△ 4.2	116.2	△ 4.0	△ 2.2	5.6	△ 13.8	△ 34.1	17.9	△ 0.5	△ 1.9
教育, 学習支援業	148.7	8.9	△ 5.3	146.0	10.8	5.6	2.7	△ 42.6	△ 85.6	19.5	1.8	0.7
医 療 , 福 祉	152.0	6.1	4.9	146.6	6.5	4.6	5.4	△ 1.8	10.1	19.7	1.0	0.3
複 合 サ ー ビ ス 業	155.5	3.9	9.1	147.9	4.7	10.9	7.6	△ 9.5	△ 16.5	19.6	0.8	1.8
サービス業(他に分類されないもの)	124.9	△ 9.0	△ 9.8	119.1	△ 7.7	△ 9.4	5.8	△ 29.3	△ 17.2	18.1	△ 0.6	△ 0.8

注) ① 出勤日数については指数を作成していないので、実数による増減差です。

令和2年4月

② 「-」は該当データの無いものを示し、「x」は標本数が寡少につき秘匿のため公表できないもの。「0」は集計単位未満のデータ量を示す。

(図1) 賃金・労働時間・常用雇用指数(平成27年平均=100)の変化(事業所規模5人以上)

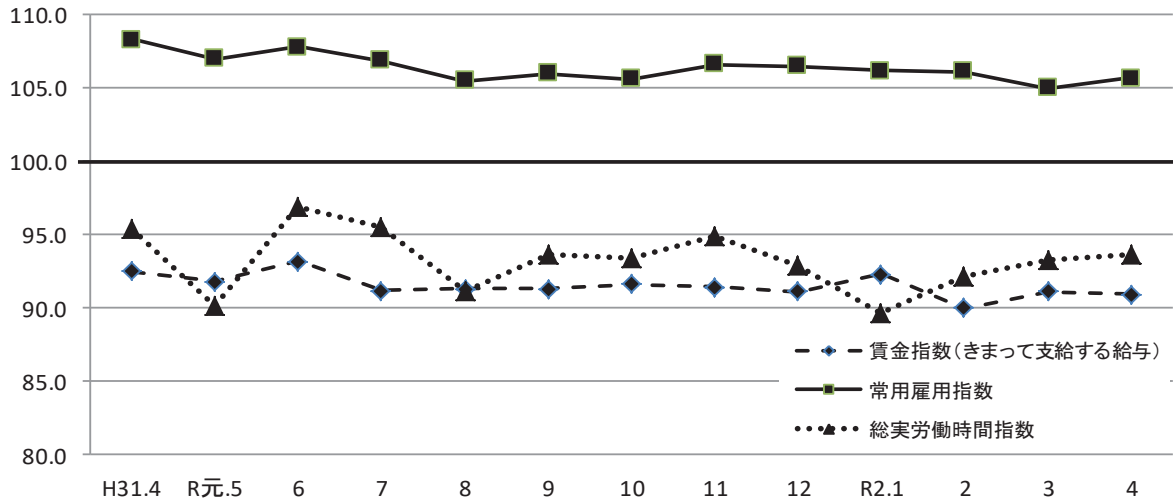

《 事業所規模 5人以上 》

(3表) 常用労働者数および労働異動率

(単位:人、%、ポイント)

産 業	本調査期間末常用労働者数			労働異動率				
	対前月増減率	対前年同月増減率	パートタイム労働者比率	入職率	対前年同月増減差	離職率	対前年同月増減差	
全国(調査産業計・確報値)	51,291,613	0.9	1.5	30.5	5.32	△0.26	4.50	0.13
高知県(調査産業計)	225,500	0.7	△2.4	30.0	5.07	△0.49	4.37	0.11
建設業	15,314	△1.1	2.6	4.9	2.14	△0.95	3.25	0.80
製造業	21,304	1.0	△6.8	21.1	2.16	0.48	1.17	△0.07
電気・ガス・熱供給・水道業	1,256	△0.7	△5.8	12.1	22.13	11.85	22.85	17.20
情報通信業	2,716	1.9	△0.3	0.9	2.70	△0.14	0.83	△0.33
運輸業,郵便業	10,625	0.7	△1.5	11.8	1.33	0.20	0.65	△1.15
卸売業,小売業	44,080	1.0	△1.1	46.1	3.10	0.35	2.12	△0.20
金融業,保険業	5,267	2.3	△2.8	8.9	8.54	2.52	6.27	2.64
不動産業,物品賃貸業	1,950	1.5	△31.9	19.5	3.33	2.00	1.82	0.84
学術研究,専門・技術サービス業	3,516	1.9	0.9	13.0	10.58	6.76	8.69	3.51
宿泊業,飲食サービス業	23,385	△5.1	△10.4	85.6	5.00	△5.51	10.05	4.97
生活関連サービス業,娯楽業	7,680	0.7	△5.5	38.3	4.08	△1.81	3.38	△0.45
教育,学習支援業	15,365	0.5	△0.7	14.6	15.54	△4.29	15.01	△3.77
医療,福祉	57,656	3.5	1.6	18.5	5.90	0.50	2.41	△1.24
複合サービス業	3,790	0.8	△3.0	8.4	11.84	1.61	11.01	△0.93
サービス業(他に分類されないもの)	11,239	△0.9	△2.6	26.8	1.59	△0.74	2.51	△0.89

注) ① 労働異動率については指数を作成していないので、実数による増減差です。

令和2年4月

② 「-」は該当データの無いものを示し、「x」は標本数が寡少につき秘匿のため公表できないもの。「0」は集計単位未満のデータ量を示す。

《 事業所規模 5人以上 》

(4表) 産業別・就業形態別常用労働者数、月間給与額、労働時間数等

(単位:人、円、日、時間)

就業形態	産 業	本調査期間末労働者数	現金給与総額	きまって支給する給与			特別に支払われた給与	出勤数	総労働時間	実所定内労働時間	所定外労働時間
				給与	所定内給与	超過労働給与					
一般労働者	調査産業計	157,961	296,225	285,480	270,929	14,551	10,745	20.3	165.3	155.5	9.8
	製造業	16,813	245,013	243,396	224,915	18,481	1,617	21.2	174.7	160.9	13.8
	卸売業,小売業	23,754	309,122	285,469	273,290	12,179	23,653	21.1	174.5	164.9	9.6
	医療,福祉	46,962	320,084	300,405	283,337	17,068	19,679	20.6	168.3	161.7	6.6
パートタイム労働者	調査産業計	67,539	91,638	91,027	87,720	3,307	611	16.0	87.8	85.1	2.7
	製造業	4,491	109,468	108,461	102,514	5,947	1,007	18.7	120.1	114.8	5.3
	卸売業,小売業	20,326	96,516	96,231	92,963	3,268	285	18.4	97.5	94.3	3.2
医療,福祉	10,694	118,808	116,013	114,902	1,111	2,795	15.8	80.7	80.2	0.5	

令和2年4月

統計表:事業所規模 5人以上

賃金指数(現金給与総額)

(H27年平均 = 100)

区分	調査産業計		建設業		製造業		電気・ガス・熱供給・水道業		情報通信業		運輸業,郵便業		卸売業,小売業		金融業,保険業	
	名目	実質	名目	実質	名目	実質	名目	実質	名目	実質	名目	実質	名目	実質	名目	実質
平成24年平均	93.8	98.2	84.8	88.8	101.7	106.5	93.0	97.4	77.2	80.8	90.0	94.2	81.1	84.9	80.3	84.1
25	92.6	96.9	96.3	100.7	98.0	102.5	75.3	78.8	79.7	83.4	93.9	98.2	82.0	85.8	90.1	94.2
26	95.7	97.0	105.6	107.0	99.7	101.0	93.2	94.4	86.9	88.0	96.4	97.7	83.7	84.8	89.8	91.0
27	100.0	100.0	100.0	100.0	100.0	100.0	100.0	100.0	100.0	100.0	100.0	100.0	100.0	100.0	100.0	100.0
28	98.1	98.2	116.8	116.9	103.8	103.9	x	x	103.6	103.7	102.3	102.4	84.9	85.0	95.8	95.9
29	100.4	99.6	149.9	148.7	104.1	103.3	x	x	98.2	97.4	103.6	102.8	91.7	91.0	89.9	89.2
30	89.5	88.3	98.2	96.8	107.8	106.3	108.3	106.8	80.8	79.7	96.4	95.1	84.4	83.2	91.0	89.7
平成31年4月	78.8	77.4	94.8	93.1	86.8	85.3	77.5	76.1	65.4	64.2	93.7	92.0	76.5	75.1	71.2	69.9
令和元年5月	79.1	77.5	108.9	106.8	83.3	81.7	68.5	67.2	60.1	58.9	85.2	83.5	75.0	73.5	71.0	69.6
6月	136.6	134.3	142.9	140.5	141.3	138.9	169.9	167.1	131.0	128.8	100.6	98.9	91.9	90.4	152.1	149.6
7月	92.1	90.4	106.9	104.9	111.5	109.4	101.0	99.1	56.2	55.2	137.9	135.3	97.8	96.0	85.3	83.7
8月	77.1	75.7	89.5	87.8	86.2	84.6	65.0	63.8	55.3	54.3	86.3	84.7	73.1	71.7	68.3	67.0
9月	76.1	74.4	89.0	87.0	85.3	83.4	64.3	62.9	55.4	54.2	86.5	84.6	70.9	69.3	66.5	65.0
10月	77.0	75.1	90.4	88.2	83.2	81.2	65.2	63.6	56.7	55.3	88.2	86.0	70.7	69.0	68.0	66.3
11月	81.5	79.4	114.8	111.8	108.1	105.3	65.1	63.4	55.7	54.2	87.7	85.4	75.5	73.5	70.9	69.0
12月	156.0	151.9	149.2	145.3	153.0	149.0	182.8	178.0	130.7	127.3	167.9	163.5	116.4	113.3	162.2	157.9
令和2年1月	82.4	80.6	88.4	86.5	84.8	83.0	63.7	62.3	67.5	66.0	89.2	87.3	79.1	77.4	63.0	61.6
2月	75.6	74.1	91.6	89.8	86.5	84.8	63.4	62.2	54.7	53.6	85.3	83.6	73.3	71.9	65.0	63.7
3月	77.9	76.4	92.2	90.4	90.7	88.9	65.9	64.6	75.8	74.3	97.0	95.1	75.1	73.6	64.0	62.7
4月	78.2	76.9	90.1	88.6	84.5	83.1	65.2	64.1	65.3	64.2	84.7	83.3	79.2	77.9	64.2	63.1

区分	不動産業,物品賃貸業		学術研究,専門・技術サービス業		宿泊業,飲食サービス業		生活関連サービス業,娯楽業		教育,学習支援業		医療,福祉		複合サービス業		サービス業(他に分類されないもの)	
	名目	実質	名目	実質	名目	実質	名目	実質	名目	実質	名目	実質	名目	実質	名目	実質
平成24年平均	76.5	80.1	86.2	90.3	97.8	102.4	87.0	91.1	125.8	131.7	97.4	102.0	87.9	92.0	86.9	91.0
25	96.4	100.8	88.1	92.2	113.2	118.4	84.0	87.9	101.5	106.2	93.5	97.8	102.3	107.0	94.8	99.2
26	165.2	167.4	105.4	106.8	106.4	107.8	87.9	89.1	96.8	98.1	96.6	97.9	117.4	118.9	92.5	93.7
27	100.0	100.0	100.0	100.0	100.0	100.0	100.0	100.0	100.0	100.0	100.0	100.0	100.0	100.0	100.0	100.0
28	167.4	167.6	91.4	91.5	100.8	100.9	97.7	97.8	92.4	92.5	102.5	102.6	101.7	101.8	100.0	100.1
29	135.1	134.0	92.0	91.3	100.6	99.8	91.9	91.2	97.5	96.7	99.1	98.3	117.0	116.1	97.4	96.6
30	103.8	102.4	74.5	73.5	95.8	94.5	113.2	111.6	103.7	102.3	83.3	82.1	110.3	108.8	109.3	107.8
平成31年4月	119.2	117.1	75.5	74.2	78.7	77.3	89.3	87.7	91.7	90.1	77.2	75.8	90.8	89.2	86.5	85.0
令和元年5月	118.4	116.1	56.9	55.8	81.7	80.1	87.3	85.6	92.3	90.5	76.8	75.3	99.5	97.5	101.0	99.0
6月	228.7	224.9	100.7	99.0	94.0	92.4	96.6	95.0	287.9	283.1	138.5	136.2	219.5	215.8	130.9	128.7
7月	163.1	160.1	91.5	89.8	85.2	83.6	125.6	123.3	91.0	89.3	83.6	82.0	88.1	86.5	100.4	98.5
8月	111.6	109.5	63.0	61.8	85.7	84.1	101.5	99.6	90.6	88.9	75.9	74.5	87.1	85.5	88.1	86.5
9月	110.1	107.6	65.0	63.5	80.8	79.0	96.0	93.8	92.4	90.3	74.9	73.2	85.4	83.5	90.1	88.1
10月	112.8	110.0	91.4	89.2	82.8	80.8	90.6	88.4	94.5	92.2	75.1	73.3	87.9	85.8	88.8	86.6
11月	109.5	106.6	77.3	75.3	82.3	80.1	104.5	101.8	91.2	88.8	75.4	73.4	87.8	85.5	93.5	91.0
12月	238.6	232.3	112.5	109.5	103.3	100.6	145.3	141.5	277.5	270.2	168.3	163.9	220.6	214.8	165.1	160.8
令和2年1月	114.7	112.2	66.6	65.2	83.4	81.6	84.9	83.1	80.9	79.2	95.6	93.5	93.6	91.6	79.4	77.7
2月	112.8	110.6	69.2	67.8	78.6	77.1	90.1	88.3	81.7	80.1	75.4	73.9	92.6	90.8	84.0	82.4
3月	115.7	113.4	72.1	70.7	84.3	82.6	91.3	89.5	87.5	85.8	74.6	73.1	93.1	91.3	82.4	80.8
4月	114.5	112.6	62.4	61.4	81.1	79.7	88.5	87.0	85.5	84.1	79.6	78.3	91.1	89.6	81.3	79.9

注) 実質賃金指数算出のための消費者物価指数は「高知市の持家の帰属家賃を除く総合」指数を使用しています。

統計表:事業所規模 5人以上

賃金指数(きまって支給する給与)

(H27年平均=100)

区分	調査産業計	建設業	製造業	電気・ガス・熱供給・水道業	情報通信業	運輸業,郵便業	卸売業,小売業	金融業,保険業
平成24年平均	94.8	88.4	103.2	82.7	80.5	85.1	85.2	91.4
25	94.0	98.0	98.5	72.4	82.2	90.7	84.6	100.4
26	95.6	102.1	96.3	99.0	84.4	90.6	85.1	99.4
27	100.0	100.0	100.0	100.0	100.0	100.0	100.0	100.0
28	98.5	111.8	101.4	x	101.6	100.3	88.0	95.4
29	99.6	129.8	99.9	x	97.9	98.8	93.1	92.9
30	90.6	92.7	103.5	101.6	81.6	88.9	90.6	96.4
平成31年4月	92.5	103.9	101.0	93.2	79.8	96.1	90.6	93.9
令和元年5月	91.8	101.6	96.4	82.4	74.8	90.8	89.7	93.5
6月	93.2	101.4	100.0	84.3	73.6	94.1	92.2	94.5
7月	91.2	94.7	99.2	83.8	69.8	91.5	86.7	93.1
8月	91.3	94.0	96.4	78.3	68.8	91.9	88.3	89.3
9月	91.3	98.8	98.8	77.4	68.7	92.1	86.2	87.2
10月	91.6	100.5	96.8	78.5	69.9	93.9	85.9	89.5
11月	91.4	101.5	97.7	78.4	69.3	93.3	84.5	93.3
12月	91.1	100.5	97.7	77.1	69.3	95.8	83.9	92.7
令和2年1月	92.3	98.1	96.4	75.0	70.4	93.9	95.8	83.2
2月	90.0	101.8	96.0	76.2	68.1	90.8	88.8	84.9
3月	91.1	100.9	96.6	79.3	70.6	93.5	91.2	83.9
4月	90.9	100.0	97.7	78.5	71.8	90.2	90.4	84.7

区分	不動産業,物品賃貸業	学術研究,専門・技術サービス業	宿泊業,飲食サービス業	生活関連サービス業,娯楽業	教育,学習支援業	医療,福祉	複合サービス業	サービス業(他に分類されないもの)
平成24年平均	84.6	93.5	99.0	86.4	121.5	96.7	89.2	91.4
25	100.3	96.7	113.4	87.4	98.8	93.9	99.5	99.4
26	145.9	105.0	103.2	90.7	94.4	97.5	108.5	101.7
27	100.0	100.0	100.0	100.0	100.0	100.0	100.0	100.0
28	151.4	97.0	101.0	97.2	96.0	101.5	98.7	103.5
29	123.4	95.5	100.0	92.4	98.5	99.7	112.3	101.9
30	106.6	79.8	93.7	111.4	104.3	84.5	105.7	112.0
平成31年4月	140.6	77.9	81.1	95.5	120.7	90.2	112.8	99.2
令和元年5月	139.6	75.9	83.9	93.4	121.6	90.6	112.1	102.9
6月	139.5	81.0	83.2	93.4	120.0	92.1	112.0	103.3
7月	127.8	83.4	82.9	100.6	119.9	91.5	108.1	102.0
8月	128.2	83.9	87.3	103.1	119.4	91.0	108.5	103.6
9月	129.7	86.4	83.2	102.6	121.8	90.5	105.2	106.0
10月	132.9	84.3	85.3	96.8	123.2	90.9	108.8	104.4
11月	129.1	85.6	84.4	96.7	120.2	91.2	108.8	107.3
12月	127.2	87.3	83.4	98.0	119.8	91.2	109.4	106.7
令和2年1月	131.2	88.9	86.0	90.0	106.6	95.0	115.8	93.4
2月	132.9	92.4	79.9	96.3	107.7	90.5	114.7	98.8
3月	131.8	91.1	86.9	97.6	115.2	88.9	113.6	95.6
4月	134.9	83.2	83.6	94.5	112.6	90.7	112.2	93.3

統計表:事業所規模 5人以上

労働時間指数

(H27年平均 = 100)

区分	調査産業計		建設業		製造業		電気・ガス・熱供給・水道業		情報通信業		運輸業,郵便業		卸売業,小売業		金融業,保険業	
	総実	所定外	総実	所定外	総実	所定外	総実	所定外	総実	所定外	総実	所定外	総実	所定外	総実	所定外
平成24年平均	97.8	81.7	92.3	51.4	88.3	82.6	100.4	54.3	98.6	85.7	87.6	64.9	97.5	85.8	84.9	37.1
25	97.8	84.8	92.2	69.4	87.6	86.5	99.9	42.5	102.5	77.5	92.2	84.7	96.7	88.4	96.5	69.2
26	98.7	85.7	102.1	70.6	95.9	84.3	99.4	77.5	100.3	72.7	93.5	88.3	94.4	84.4	102.1	109.1
27	100.0	100.0	100.0	100.0	100.0	100.0	100.0	100.0	100.0	100.0	100.0	100.0	100.0	100.0	100.0	100.0
28	97.8	100.2	95.9	95.0	88.8	96.9	x	x	99.0	82.3	99.7	109.8	99.9	91.0	99.2	81.2
29	98.4	99.3	96.5	85.6	86.6	91.3	x	x	99.4	73.9	94.0	92.7	106.6	146.7	99.3	74.6
30	96.5	88.4	98.1	94.3	90.1	106.9	102.6	101.9	101.9	101.0	91.5	97.2	99.8	91.8	102.3	76.6
平成31年4月	95.4	88.1	94.0	60.4	91.7	100.7	102.3	59.3	101.5	78.7	101.9	107.3	94.7	72.2	97.3	77.9
令和元年5月	90.2	88.1	84.1	53.9	80.5	82.7	92.4	64.7	87.4	66.5	98.5	122.1	90.3	72.2	96.8	78.8
6月	96.9	89.1	95.2	50.0	90.7	87.1	101.5	70.0	102.1	69.7	99.4	137.4	98.3	70.9	96.9	73.5
7月	95.5	93.1	92.2	51.9	88.5	87.8	104.4	57.3	110.2	80.6	103.1	150.9	91.7	94.9	100.9	62.8
8月	91.1	87.1	86.7	58.4	80.8	75.5	100.4	42.7	105.8	79.4	101.0	142.6	91.1	96.2	95.6	61.1
9月	93.7	95.0	94.0	61.7	85.5	79.1	96.0	55.3	106.1	89.0	98.8	145.0	91.7	92.4	92.6	54.0
10月	93.4	93.1	94.4	64.3	82.4	74.8	98.0	56.0	106.6	91.0	101.2	155.4	89.9	87.3	95.1	69.0
11月	94.9	96.0	100.0	77.3	86.7	82.7	99.1	49.3	108.5	92.9	102.3	151.2	90.4	89.9	97.8	72.6
12月	92.9	92.1	93.0	66.2	86.0	80.6	96.1	41.3	107.5	86.5	104.3	150.9	89.6	89.9	94.5	62.8
令和2年1月	89.6	93.1	85.1	57.8	81.4	97.1	87.1	40.7	99.0	81.9	103.4	151.2	89.5	101.3	91.6	38.1
2月	92.2	91.1	92.6	63.6	86.8	87.1	87.6	58.0	104.3	96.8	101.0	150.5	90.5	89.9	85.9	36.3
3月	93.3	87.1	93.1	59.1	85.1	91.4	100.6	47.3	108.3	110.3	100.8	141.5	92.9	88.6	87.4	38.1
4月	93.7	75.2	88.4	50.6	88.1	86.3	101.6	62.0	99.6	74.2	93.6	122.8	92.5	83.5	92.6	51.3

区分	不動産業,物品賃貸業		学術研究,専門・技術サービス業		宿泊業,飲食サービス業		生活関連サービス業,娯楽業		教育,学習支援業		医療,福祉		複合サービス業		サービス業(他に分類されないもの)	
	総実	所定外	総実	所定外	総実	所定外	総実	所定外	総実	所定外	総実	所定外	総実	所定外	総実	所定外
平成24年平均	108.9	197.7	105.5	149.4	107.3	69.9	86.5	84.5	110.0	88.9	100.5	101.1	101.1	116.1	104.0	115.4
25	114.6	365.9	108.1	116.3	116.9	111.0	79.4	44.5	103.2	43.5	98.4	89.6	98.1	228.3	106.9	163.3
26	125.7	367.8	107.6	182.2	104.3	89.7	84.0	69.4	94.3	56.2	101.0	90.3	102.7	257.7	108.8	120.2
27	100.0	100.0	100.0	100.0	100.0	100.0	100.0	100.0	100.0	100.0	100.0	100.0	100.0	100.0	100.0	100.0
28	114.6	280.3	106.2	125.1	99.7	153.0	90.1	101.8	99.0	41.5	97.7	94.4	99.8	131.5	99.7	134.4
29	104.5	155.2	100.8	96.7	95.6	104.0	80.9	97.4	100.8	61.8	99.0	93.7	106.6	144.5	101.2	93.5
30	96.3	93.8	99.9	118.2	88.4	70.4	85.2	55.4	105.5	145.5	98.5	60.5	101.3	107.5	104.4	112.4
平成31年4月	111.7	164.6	100.3	121.1	76.6	49.4	80.1	101.2	116.0	235.0	100.1	70.0	96.6	178.4	103.4	109.4
令和元年5月	103.6	160.4	90.5	89.5	78.7	46.8	78.9	72.6	111.2	252.5	93.3	74.3	99.7	194.1	102.1	126.6
6月	111.5	162.5	109.2	111.6	78.2	48.1	76.0	78.6	115.0	232.5	102.1	77.1	100.8	147.1	107.1	110.9
7月	114.4	243.8	101.7	122.1	78.0	46.8	82.0	77.4	116.2	175.0	101.0	77.1	104.7	143.1	109.2	146.9
8月	105.8	222.9	98.4	125.3	82.4	48.1	85.1	88.1	71.5	91.3	100.8	80.0	105.2	141.2	102.5	125.0
9月	112.5	231.3	104.1	145.3	77.2	49.4	82.7	96.4	110.0	206.3	100.0	82.9	97.8	139.2	102.8	121.9
10月	112.9	254.2	101.1	146.3	78.5	44.2	80.9	79.8	117.0	183.8	98.3	81.4	100.2	147.1	105.6	110.9
11月	112.0	243.8	106.2	164.2	77.9	54.5	81.3	95.2	110.5	173.8	100.8	80.0	103.1	184.3	108.4	112.5
12月	111.6	204.2	106.8	157.9	75.9	48.1	80.2	108.3	104.9	167.5	98.6	74.3	105.1	202.0	104.1	98.4
令和2年1月	99.2	216.7	90.1	129.5	78.6	58.4	73.5	98.8	96.9	123.8	95.4	75.7	100.1	190.2	98.2	123.4
2月	112.7	179.2	104.2	161.1	72.6	63.6	72.4	94.0	97.2	108.8	101.0	80.0	93.3	135.3	107.8	131.3
3月	109.5	185.4	103.5	188.4	80.7	58.4	80.3	77.4	100.8	58.8	98.9	78.6	101.4	164.7	102.5	128.1
4月	119.1	177.1	93.7	100.0	72.0	35.1	76.7	66.7	109.8	33.8	105.0	77.1	105.4	149.0	93.3	90.6

統計表: 事業所規模 5人以上

常用雇用指数

(H27年平均 = 100)

区分	調査産業計	建設業	製造業	電気・ガス・熱供給・水道業	情報通信業	運輸業,郵便業	卸売業,小売業	金融業,保険業
平成24年平均	99.8	96.6	127.1	221.1	116.8	113.6	98.0	116.0
25	100.5	94.6	131.7	237.4	109.8	106.2	98.2	109.2
26	100.6	97.4	122.4	165.4	102.4	101.7	100.2	100.8
27	100.0	100.0	100.0	100.0	100.0	100.0	100.0	100.0
28	102.0	104.4	105.8	x	100.2	103.1	101.8	95.1
29	104.2	107.6	108.5	x	100.3	106.6	104.6	91.8
30	105.8	100.7	131.9	230.6	101.7	106.4	104.7	90.3
平成31年4月	108.3	107.2	133.5	231.0	103.7	107.0	104.7	88.8
令和元年5月	107.0	108.5	133.8	231.5	104.0	107.4	102.6	89.0
6月	107.8	107.6	134.9	227.9	103.9	108.6	103.5	89.4
7月	106.9	108.2	128.8	228.4	103.0	107.0	104.4	89.4
8月	105.5	108.3	127.5	228.1	102.4	107.4	104.5	89.1
9月	106.0	107.9	127.9	222.7	102.6	108.0	104.5	88.7
10月	105.6	108.1	126.0	227.4	102.6	106.9	105.0	85.7
11月	106.6	109.3	127.3	227.0	101.9	106.1	106.1	85.6
12月	106.5	108.4	126.3	231.5	101.6	105.8	105.4	84.1
令和2年1月	106.2	108.6	124.8	230.7	101.5	104.7	104.3	83.5
2月	106.1	110.8	124.0	220.1	101.8	105.4	103.4	84.3
3月	105.0	111.2	123.2	219.2	101.5	104.7	102.5	84.3
4月	105.7	110.0	124.4	217.7	103.4	105.4	103.5	86.3

区分	不動産業, 物品賃貸業	学術研究, 専門・技術サービス業	宿泊業, 飲食サービス業	生活関連サービス業, 娯楽業	教育, 学習支援業	医療, 福祉	複合サービス業	サービス業(他に分類されないもの)
平成24年平均	82.0	122.6	93.7	96.8	100.6	90.2	71.6	103.0
25	87.7	115.7	93.9	102.3	96.7	93.8	70.9	106.0
26	85.8	107.6	94.8	100.2	96.3	98.8	69.2	102.9
27	100.0	100.0	100.0	100.0	100.0	100.0	100.0	100.0
28	101.0	96.4	111.1	102.1	102.2	99.4	92.1	101.8
29	97.4	94.3	120.7	104.6	99.0	99.3	98.6	109.0
30	67.1	91.0	124.3	110.3	97.1	100.4	99.0	110.3
平成31年4月	88.9	90.6	144.0	110.6	96.0	101.3	89.6	109.9
令和元年5月	88.6	90.0	133.0	111.5	95.7	101.2	87.6	109.9
6月	88.1	89.7	138.4	110.0	97.0	101.2	88.0	110.9
7月	61.3	89.9	137.5	107.9	96.9	101.2	87.6	111.3
8月	61.3	87.1	137.4	108.7	94.3	100.8	87.4	92.1
9月	60.7	89.3	139.9	109.9	96.6	100.8	87.5	91.7
10月	61.0	89.3	137.0	110.2	96.9	101.2	87.5	89.5
11月	59.8	89.3	141.5	116.1	97.9	101.0	87.5	90.1
12月	60.8	90.0	145.0	117.5	96.6	100.7	88.0	90.2
令和2年1月	59.4	90.2	140.8	106.4	96.6	100.1	86.3	108.5
2月	59.7	90.7	140.3	104.3	97.5	99.9	86.2	108.7
3月	59.6	89.7	135.9	103.8	94.8	99.4	86.2	108.0
4月	60.5	91.4	129.0	104.5	95.3	102.9	86.9	107.0

《 事業所規模 30人以上 》

1. 賃金の動き(1表参照)

		対前月比(差)	対前年同月比(差)
現金給与総額	266,685 円	1.5 %	△ 0.6 %
きまって支給する給与	256,141 円	1.5 %	△ 1.6 %
特別に支払われた給与	10,544 円	109 円	2,537 円

2. 労働時間の動き(2表参照)

出勤日数	19.1 日	0.6 日	△ 0.4 日
総実労働時間	148.0 時間	1.4 %	△ 2.6 %
所定外労働時間	8.8 時間	△ 12.9 %	△ 16.2 %

3. 雇用の動き(3表参照)

常用労働者数	117,799 人	1.5 %	△ 1.3 %
パート労働者比率	22.4 %	△ 0.2 pt	1.0 pt
労働異動率			
入職率	4.39 %		△ 0.82 pt
離職率	2.87 %		△ 1.39 pt

《 事業所規模 30人以上 》

(1表) 月間現金給与額

産 業	(単位:円、%)											
	現金給与総額			きまって支給する給与			所定内給与			特別に支払われた給与		
	対前月 増減率	対前年同月 増減率		対前月 増減率	対前年同月 増減率		対前月 増減率	対前年同月 増減率		対前月 増減率	対前年同月 増減率	
全国(調査産業計・確報値)	307,795	△ 3.2	△ 1.0	295,762	0.5	△ 1.2	273,009	1.2	△ 0.1	12,033	△ 11,517	453
高知県(調査産業計)	266,685	1.5	△ 0.6	256,141	1.5	△ 1.6	242,071	3.8	0.4	10,544	109	2,537
建設業	361,302	△ 1.7	4.6	357,041	0.7	3.5	319,470	1.7	6.5	4,261	△ 8,743	4,158
製造業	243,775	△ 8.9	△ 1.3	243,396	1.6	△ 1.3	224,408	3.1	1.7	379	△ 27,700	341
電気・ガス・熱供給・水道業	368,353	0.0	△ 3.9	368,353	0.0	△ 3.9	340,369	0.0	△ 2.4	0	0	0
情報通信業	359,124	△ 18.1	19.3	303,487	1.4	0.9	275,194	1.3	4.1	55,637	△ 83,445	55,159
運輸業、郵便業	253,392	△ 16.7	△ 9.8	253,392	△ 3.6	△ 4.3	236,599	30.1	15.2	0	△ 41,460	△ 16,270
卸売業、小売業	209,038	9.1	△ 0.1	200,775	5.0	△ 4.1	192,726	5.4	△ 3.7	8,263	7,912	8,263
金融業、保険業	289,098	△ 1.0	△ 2.9	289,098	△ 1.0	△ 2.4	284,274	△ 1.5	△ 1.2	0	0	△ 1,550
不動産業、物品賃貸業	192,140	3.4	△ 21.1	192,140	3.4	△ 21.1	171,700	3.4	△ 23.5	0	0	0.0
学術研究、専門・技術サービス業	331,318	△ 6.7	△ 29.3	331,218	△ 1.1	14.7	313,187	0.7	21.8	100	△ 20,017	△ 179,330
宿泊業、飲食サービス業	115,237	△ 6.4	△ 11.4	115,145	△ 6.4	△ 11.4	111,721	△ 5.9	△ 6.7	92	44	70
生活関連サービス業、娯楽業	135,378	△ 3.0	△ 21.8	135,121	△ 3.2	△ 22.0	127,404	△ 2.1	△ 21.8	257	257	257
教育、学習支援業	340,440	0.3	△ 10.5	340,440	0.3	△ 10.5	336,094	0.9	△ 9.7	0	0	0
医療、福祉	314,036	8.2	5.0	292,166	2.1	2.0	276,485	3.0	2.8	21,870	17,794	9,179
複合サービス業	307,326	△ 0.3	3.1	303,628	1.4	2.3	284,142	1.6	3.7	3,698	△ 5,020	2,427
サービス業(他に分類されないもの)	150,056	1.7	△ 12.8	142,095	△ 0.8	△ 13.2	133,930	0.2	△ 12.9	7,961	3,644	△ 212

注) ① 特別に支払われた給与については指数を作成していないため、実数による増減差です。
 ② 「現金給与総額」＝「きまって支給する給与」＋「特別に支払われた給与」・「きまって支給する給与」＝「所定内給与」＋「超過労働給与」
 ③ 「-」は該当データのないものを示し、「x」は標本数が寡少につき秘匿のため公表できないもの、「0」は集計単位未満のデータ量を示す。

《 事業所規模 30人以上 》

(2表) 月間実労働時間数および出勤日数

産 業	(単位:時間、日、%)											
	総実労働時間			所定内労働時間			所定外労働時間			出勤日数		
	対前月 増減率	対前年同月 増減率		対前月 増減率	対前年同月 増減率		対前月 増減率	対前年同月 増減率		対前月 増減率	対前年同月 増減率	
全国(調査産業計・確報値)	143.9	1.3	△ 3.2	133.3	2.4	△ 1.7	10.6	△ 10.9	△ 19.1	18.3	0.3	△ 0.4
高知県(調査産業計)	148.0	1.4	△ 2.6	139.2	2.5	△ 1.7	8.8	△ 12.9	△ 16.2	19.1	0.6	△ 0.4
建設業	164.4	△ 7.4	△ 2.9	146.7	△ 7.0	△ 0.2	17.7	△ 10.2	△ 20.3	20.1	△ 0.8	0.2
製造業	169.4	4.0	△ 3.8	156.0	4.4	△ 2.3	13.4	△ 0.7	△ 18.7	20.8	0.7	△ 0.6
電気・ガス・熱供給・水道業	160.8	0.1	1.8	148.4	△ 0.2	2.3	12.4	4.2	△ 3.8	19.1	0.0	0.3
情報通信業	170.8	3.0	6.2	157.9	6.1	8.8	12.9	△ 24.1	△ 17.8	20.1	1.3	1.2
運輸業、郵便業	175.5	△ 9.6	△ 10.6	136.2	△ 8.8	△ 16.7	39.3	△ 12.3	20.1	17.0	0.1	△ 2.3
卸売業、小売業	137.4	2.0	△ 3.4	131.0	2.1	△ 3.2	6.4	0.0	△ 8.6	19.2	0.7	△ 0.6
金融業、保険業	135.1	3.5	△ 2.8	131.2	2.8	△ 1.0	3.9	34.5	△ 40.0	18.3	0.2	△ 0.1
不動産業、物品賃貸業	145.4	9.2	△ 2.9	133.5	9.7	△ 3.7	11.9	4.4	7.2	19.6	1.8	△ 0.5
学術研究、専門・技術サービス業	153.5	△ 3.8	△ 1.8	142.4	2.1	2.8	11.1	△ 44.5	△ 37.3	17.7	△ 1.3	△ 0.5
宿泊業、飲食サービス業	76.3	△ 27.1	△ 36.6	73.7	△ 24.9	△ 33.9	2.6	△ 60.6	△ 71.1	12.2	△ 3.6	△ 5.5
生活関連サービス業、娯楽業	89.1	△ 10.0	△ 28.7	85.7	△ 10.0	△ 28.2	3.4	△ 10.5	△ 39.3	13.8	△ 1.6	△ 4.7
教育、学習支援業	142.8	3.9	△ 5.5	141.7	7.2	1.9	1.1	△ 79.2	△ 90.9	19.3	1.3	0.6
医療、福祉	156.8	6.9	4.7	151.4	7.2	5.0	5.4	△ 1.8	△ 1.8	20.1	1.4	0.5
複合サービス業	157.4	0.5	2.7	147.5	0.9	4.2	9.9	△ 4.8	△ 13.9	19.6	0.1	0.7
サービス業(他に分類されないもの)	124.1	△ 3.5	△ 4.8	116.0	△ 1.4	△ 4.9	8.1	△ 26.4	△ 3.6	18.1	0.1	△ 0.1

注) ① 出勤日数については指数を作成していないので、実数による増減差です。
 ② 「-」は該当データのないものを示し、「x」は標本数が寡少につき秘匿のため公表できないもの、「0」は集計単位未満のデータ量を示す。

(図1) 賃金・労働時間・常用雇用指数(平成27年平均=100)の変化(事業所規模30人以上)

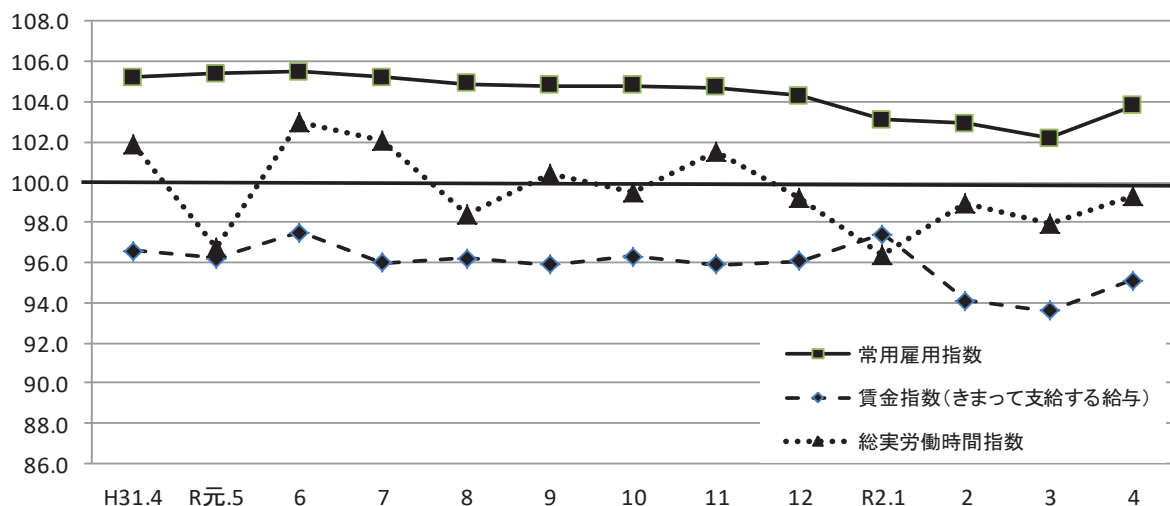

《 事業所規模 30人以上 》

(3表) 常用労働者数および労働異動率

(単位:人、%、ポイント)

産 業	本調査期間末常用労働者数				労働異動率			
	対前月増減率	対前年同月増減率	パートタイム労働者比率	入職率	対前年同月増減差	離職率	対前年同月増減差	
全国(調査産業計・確報値)	29,794,878	1.6	0.9	24.6	5.82	△ 0.34	4.26	△ 0.06
高知県(調査産業計)	117,799	1.5	△ 1.3	22.4	4.39	△ 0.82	2.87	△ 1.39
建設業	4,311	0.1	1.9	1.1	1.67	1.11	1.53	0.38
製造業	14,075	1.3	△ 2.6	11.3	2.69	0.01	1.34	0.22
電気・ガス・熱供給・水道業	744	△ 1.2	△ 2.6	3.2	11.69	0.86	12.88	5.44
情報通信業	1,867	2.8	△ 0.4	1.3	3.96	△ 0.20	1.21	△ 0.48
運輸業, 郵便業	6,397	△ 1.1	△ 0.6	0.5	0.00	△ 1.91	1.07	△ 0.75
卸売業, 小売業	18,523	1.1	0.8	49.8	3.00	0.58	1.90	△ 1.05
金融業, 保険業	2,143	0.8	2.9	3.3	1.36	△ 2.32	0.56	△ 1.01
不動産業, 物品賃貸業	846	△ 2.4	△ 49.2	38.9	1.61	0.27	4.04	4.04
学術研究, 専門・技術サービス業	1,418	△ 0.9	△ 3.3	5.7	11.81	5.39	12.72	5.42
宿泊業, 飲食サービス業	5,524	△ 5.2	△ 4.5	62.3	4.12	0.76	9.27	2.98
生活関連サービス業, 娯楽業	2,577	△ 0.7	△ 20.3	58.7	3.85	0.39	4.55	2.76
教育, 学習支援業	9,047	6.1	3.7	17.0	11.87	△ 14.25	5.75	△ 18.23
医療, 福祉	41,462	3.0	0.4	13.4	4.98	0.30	1.94	△ 0.78
複合サービス業	2,201	1.4	1.0	9.2	7.88	△ 0.51	6.45	△ 0.92
サービス業(他に分類されないもの)	6,447	△ 0.8	△ 5.3	41.2	2.77	△ 0.43	3.55	0.60

注) ① 労働異動率については指数を作成していないので、実数による増減差です。 令和2年4月
 ② 「-」は該当データのないものを示し、「x」は標本数が寡少につき秘匿のため公表できないもの。「0」は集計単位未満のデータ量を示す。

《 事業所規模 30人以上 》

(4表) 産業別・就業形態別常用労働者数、月間給与額、労働時間数等

(単位:人、円、日、時間)

就業形態	産 業	本調査期間末労働者数	現金給与総額	きまって支給する給与			特別に支払われた給与	出勤日数	総労働時間	実所定内労働時間	所定外労働時間
				所定内給与	超過労働給与	特別に支払われた給与					
一般労働者	調査産業計	91,462	314,082	300,806	283,579	17,227	13,276	20.0	164.5	153.9	10.6
	製造業	12,482	259,206	258,778	238,128	20,650	428	21.1	174.2	159.8	14.4
	卸売業, 小売業	9,306	313,980	297,375	286,603	10,772	16,605	19.9	164.1	156.3	7.8
	医療, 福祉	35,897	339,613	315,154	297,277	17,877	24,459	20.5	167.2	161.1	6.1
パートタイム労働者	調査産業計	26,337	104,136	102,963	99,717	3,246	1,173	16.1	91.7	88.9	2.8
	製造業	1,593	123,646	123,646	117,598	6,048	0	19.0	131.0	126.1	4.9
	卸売業, 小売業	9,217	105,084	105,084	99,732	5,352	0	18.5	110.8	105.8	5.0
	医療, 福祉	5,565	150,333	145,032	143,410	1,622	5,301	17.4	90.4	89.9	0.5

令和2年4月

統計表:事業所規模 30人以上

賃金指数(現金給与総額)

(H27年平均=100)

区分	調査産業計		建設業		製造業		電気・ガス・熱供給・水道業		情報通信業		運輸業・郵便業		卸売業・小売業		金融業・保険業	
	名目	実質	名目	実質	名目	実質	名目	実質	名目	実質	名目	実質	名目	実質	名目	実質
平成24年平均	99.8	104.5	93.8	98.2	98.1	102.7	94.6	99.1	99.3	104.0	91.2	95.5	109.9	115.1	69.5	72.8
25	96.8	101.3	95.5	99.9	95.0	99.4	87.8	91.8	98.3	102.8	89.7	93.8	105.2	110.0	70.3	73.5
26	95.7	97.0	100.4	101.7	96.4	97.7	x	x	101.9	103.2	88.1	89.3	102.2	103.5	72.6	73.6
27	100.0	100.0	100.0	100.0	100.0	100.0	100.0	100.0	100.0	100.0	100.0	100.0	100.0	100.0	100.0	100.0
28	98.7	98.8	x	x	101.3	101.4	x	x	99.8	99.9	99.2	99.3	103.0	103.1	87.6	87.7
29	98.6	97.8	x	x	105.9	105.1	x	x	100.2	99.4	93.9	93.2	105.0	104.2	81.1	80.5
30	91.8	90.5	x	x	108.7	107.2	x	x	89.6	88.4	97.0	95.7	106.9	105.4	74.6	73.6
平成31年4月	82.4	80.9	97.0	95.3	88.0	86.4	73.8	72.5	60.2	59.1	93.8	92.1	101.3	99.5	57.8	56.8
令和元年5月	82.7	81.1	150.3	147.4	85.6	83.9	71.4	70.0	58.3	57.2	86.1	84.4	101.6	99.6	56.2	55.1
6月	155.1	152.5	178.4	175.4	162.7	160.0	189.2	186.0	160.3	157.6	107.8	106.0	144.9	142.5	115.0	113.1
7月	95.0	93.2	116.1	113.9	119.8	117.6	95.5	93.7	59.7	58.6	149.8	147.0	135.7	133.2	86.7	85.1
8月	80.4	78.9	95.3	93.5	86.1	84.5	69.8	68.5	58.4	57.3	87.6	86.0	103.3	101.4	59.0	57.9
9月	79.5	77.7	102.5	100.2	87.1	85.1	68.5	67.0	58.6	57.3	86.7	84.8	97.2	95.0	57.3	56.0
10月	81.0	79.0	100.2	97.8	84.8	82.7	70.1	68.4	60.4	58.9	89.1	86.9	97.6	95.2	56.6	55.2
11月	87.0	84.7	162.5	158.2	119.2	116.1	70.9	69.0	59.0	57.4	86.6	84.3	110.0	107.1	61.2	59.6
12月	173.0	168.5	198.4	193.2	166.4	162.0	207.8	202.3	167.9	163.5	180.4	175.7	169.9	165.4	138.3	134.7
令和2年1月	89.1	87.2	98.6	96.5	85.6	83.8	69.0	67.5	72.1	70.5	90.0	88.1	100.3	98.1	52.3	51.2
2月	78.5	77.0	100.5	98.5	90.9	89.1	70.1	68.7	57.7	56.6	84.4	82.7	93.7	91.9	57.6	56.5
3月	80.7	79.1	103.3	101.3	95.4	93.5	70.9	69.5	87.6	85.9	101.5	99.5	92.8	91.0	56.7	55.6
4月	81.9	80.5	101.5	99.8	86.9	85.4	70.9	69.7	71.8	70.6	84.6	83.2	101.2	99.5	56.1	55.2

区分	不動産業、物品賃貸業		学術研究、専門・技術サービス業		宿泊業、飲食サービス業		生活関連サービス業、娯楽業		教育、学習支援業		医療、福祉		複合サービス業		サービス業(他に分類されないもの)	
	名目	実質	名目	実質	名目	実質	名目	実質	名目	実質	名目	実質	名目	実質	名目	実質
平成24年平均	x	x	101.7	106.5	97.2	101.8	71.5	74.9	134.6	140.9	95.7	100.2	96.1	100.6	114.7	120.1
25	x	x	97.7	102.2	97.3	101.8	88.8	92.9	112.8	118.0	94.9	99.3	x	x	109.3	114.3
26	x	x	107.7	109.1	96.9	98.2	99.4	100.7	97.9	99.2	94.2	95.4	x	x	99.6	100.9
27	100.0	100.0	100.0	100.0	100.0	100.0	100.0	100.0	100.0	100.0	100.0	100.0	100.0	100.0	100.0	100.0
28	92.6	92.7	104.2	104.3	105.1	105.2	99.6	99.7	91.2	91.3	99.5	99.6	107.4	107.5	106.7	106.8
29	x	x	102.4	101.6	111.4	110.5	103.2	102.4	102.0	101.2	97.3	96.5	104.8	104.0	109.2	108.3
30	96.4	95.1	93.3	92.0	107.8	106.3	117.6	116.0	108.4	106.9	81.5	80.4	101.3	99.9	126.0	124.3
平成31年4月	116.1	114.0	104.2	102.4	98.1	96.4	89.1	87.5	100.4	98.6	73.7	72.4	89.4	87.8	104.8	102.9
令和元年5月	115.4	113.1	62.4	61.2	102.7	100.7	88.8	87.1	99.9	97.9	72.2	70.8	104.4	102.4	101.7	99.7
6月	277.2	272.6	127.6	125.5	126.2	124.1	110.3	108.5	315.9	310.6	135.2	132.9	192.4	189.2	174.6	171.7
7月	107.2	105.2	64.4	63.2	101.0	99.1	106.6	104.6	98.2	96.4	77.6	76.2	87.3	85.7	107.1	105.1
8月	107.3	105.3	65.2	64.0	103.6	101.7	101.3	99.4	97.5	95.7	71.9	70.6	85.8	84.2	101.8	99.9
9月	108.0	105.6	65.8	64.3	98.3	96.1	89.7	87.7	98.8	96.6	70.8	69.2	83.5	81.6	105.1	102.7
10月	110.2	107.5	131.4	128.2	98.9	96.5	86.8	84.7	102.3	99.8	71.3	69.6	87.4	85.3	102.9	100.4
11月	108.7	105.8	73.1	71.2	98.2	95.6	97.3	94.7	97.9	95.3	70.9	69.0	86.4	84.1	111.7	108.8
12月	259.9	253.1	111.8	108.9	136.6	133.0	148.7	144.8	290.4	282.8	160.6	156.4	212.7	207.1	184.4	179.6
令和2年1月	95.6	93.5	73.6	72.0	91.8	89.8	72.4	70.8	87.5	85.6	95.3	93.2	92.6	90.6	89.2	87.3
2月	91.6	89.8	74.4	72.9	94.3	92.5	71.9	70.5	88.9	87.2	71.5	70.1	91.9	90.1	91.7	89.9
3月	88.6	86.9	79.0	77.5	92.9	91.1	71.9	70.5	89.7	87.9	71.5	70.1	92.5	90.7	89.8	88.0
4月	91.6	90.1	73.7	72.5	86.9	85.4	69.7	68.5	89.9	88.4	77.4	76.1	92.2	90.7	91.4	89.9

注) 実質賃金指数算出のための消費者物価指数は「高知市の持家の帰属家賃を除く総合」指数を使用しています。

統計表:事業所規模 30人以上

賃金指数(きまって支給する給与)

(H27年平均=100)

区分	調査産業計	建設業	製造業	電気・ガス・熱供給・水道業	情報通信業	運輸業,郵便業	卸売業,小売業	金融業,保険業
平成24年平均	99.0	93.6	101.4	80.7	101.2	86.6	111.6	87.1
25	96.4	97.3	97.1	79.8	99.4	86.4	106.2	88.7
26	95.1	101.4	92.3	x	98.1	86.1	102.4	88.5
27	100.0	100.0	100.0	100.0	100.0	100.0	100.0	100.0
28	99.0	x	99.1	x	98.9	96.7	102.5	98.3
29	98.8	x	101.3	x	98.1	92.3	104.1	91.7
30	91.7	x	104.2	x	89.2	90.0	111.7	87.8
平成31年4月	96.6	109.6	104.8	88.8	75.1	94.8	120.7	84.4
令和元年5月	96.2	107.8	101.2	85.9	72.7	92.3	119.5	82.1
6月	97.5	109.0	103.8	86.7	71.7	95.7	121.0	86.9
7月	96.0	108.7	103.5	93.8	74.3	89.8	116.3	89.5
8月	96.2	107.8	102.0	84.0	72.9	94.0	122.3	86.0
9月	95.9	114.5	103.0	82.4	72.7	93.0	115.8	83.5
10月	96.3	113.3	100.9	84.4	74.5	95.6	116.3	82.5
11月	95.9	116.3	102.4	85.3	73.6	92.7	113.8	88.9
12月	96.1	113.8	101.9	84.5	73.7	95.8	114.0	87.5
令和2年1月	97.4	111.5	100.0	83.0	75.1	95.0	119.5	76.8
2月	94.1	113.2	101.5	84.3	72.1	90.5	110.7	84.5
3月	93.6	112.6	101.8	85.3	74.8	94.1	110.3	83.2
4月	95.1	113.4	103.4	85.3	75.8	90.7	115.8	82.4

区分	不動産業,物品賃貸業	学術研究,専門・技術サービス業	宿泊業,飲食サービス業	生活関連サービス業,娯楽業	教育,学習支援業	医療,福祉	複合サービス業	サービス業(他に分類されないもの)
平成24年平均	x	94.6	98.9	74.0	127.0	94.7	92.5	111.1
25	x	95.7	98.6	91.1	106.6	94.4	x	105.7
26	x	102.7	96.2	102.5	93.2	95.4	x	100.7
27	100.0	100.0	100.0	100.0	100.0	100.0	100.0	100.0
28	98.7	98.0	106.0	97.7	97.9	99.0	103.8	106.1
29	x	98.5	112.1	102.3	101.0	98.2	101.0	107.7
30	96.8	90.2	107.0	112.6	108.0	82.5	97.3	122.4
平成31年4月	138.1	80.7	104.0	97.9	130.3	85.8	111.4	109.6
令和元年5月	137.3	78.0	108.9	97.6	129.5	86.7	110.4	111.5
6月	136.4	84.6	104.9	95.3	129.3	87.9	107.9	114.8
7月	127.5	80.8	105.1	96.0	127.4	86.6	107.0	111.6
8月	127.7	81.7	105.9	97.2	126.5	86.4	107.1	111.7
9月	128.5	82.1	104.0	98.6	128.2	86.1	103.6	115.3
10月	131.1	82.1	104.9	95.4	130.5	86.7	108.5	112.9
11月	129.4	82.5	102.7	96.4	126.9	86.3	107.4	118.0
12月	124.9	83.7	104.9	96.8	128.2	86.4	108.4	116.4
令和2年1月	113.7	92.4	97.4	79.5	113.5	93.3	115.1	97.8
2月	109.0	93.4	99.9	79.0	115.3	87.0	114.5	100.6
3月	105.4	93.6	98.4	79.0	116.3	85.7	112.4	95.8
4月	109.0	92.6	92.1	76.4	116.6	87.5	114.0	95.1

統計表:事業所規模 30人以上

労働時間指数

(H27年平均 = 100)

区分	調査産業計		建設業		製造業		電気・ガス・熱供給・水道業		情報通信業		運輸業,郵便業		卸売業,小売業		金融業,保険業	
	総実	所定外	総実	所定外	総実	所定外	総実	所定外	総実	所定外	総実	所定外	総実	所定外	総実	所定外
平成24年平均	103.2	93.5	98.8	82.3	99.4	91.8	100.4	51.4	114.4	177.0	94.5	69.2	104.1	95.3	94.2	51.3
25	101.4	88.6	100.1	92.5	98.7	92.2	98.5	54.1	109.8	155.4	92.1	78.2	103.3	97.7	93.9	72.9
26	100.2	90.2	104.1	116.7	97.3	89.6	x	x	103.0	117.5	93.4	88.3	101.8	93.2	96.2	87.0
27	100.0	100.0	100.0	100.0	100.0	100.0	100.0	100.0	100.0	100.0	100.0	100.0	100.0	100.0	100.0	100.0
28	99.2	93.3	x	x	97.4	87.4	x	x	100.2	107.4	97.1	89.2	99.7	105.5	100.9	92.9
29	98.4	86.0	x	x	97.7	86.2	x	x	99.6	106.6	93.1	60.4	98.9	104.0	98.5	62.5
30	99.9	85.8	x	x	99.3	93.8	x	x	101.0	150.1	96.6	80.2	98.4	89.8	98.0	46.2
平成31年4月	101.9	94.6	94.6	107.8	105.0	105.1	102.0	86.0	103.4	148.1	102.9	88.4	96.2	90.9	92.7	53.7
令和元年5月	96.7	95.5	97.5	101.5	92.4	87.3	95.4	87.3	92.9	126.4	102.8	108.9	91.6	92.2	91.9	48.8
6月	103.0	97.3	104.3	93.7	103.6	93.6	102.7	103.3	103.6	126.4	102.7	119.2	96.1	94.8	95.3	48.8
7月	102.1	95.5	105.3	99.5	103.0	90.4	110.0	86.0	105.6	128.3	102.7	120.3	94.7	102.6	98.5	43.0
8月	98.4	95.5	99.4	106.3	95.3	79.6	101.5	58.7	101.1	127.4	102.1	120.0	95.7	113.0	88.6	43.0
9月	100.4	100.9	102.1	121.4	100.5	86.0	95.7	78.0	101.0	140.6	100.7	119.7	94.1	98.7	90.0	43.0
10月	99.5	96.4	99.0	117.0	95.2	78.3	105.0	81.3	102.4	154.7	101.1	121.1	93.4	97.4	92.5	49.6
11月	101.5	101.8	112.9	141.7	99.4	86.6	100.9	80.7	105.2	159.4	102.8	124.3	93.8	100.0	93.0	48.8
12月	99.2	95.5	98.5	121.8	98.4	85.4	97.7	64.0	103.6	142.5	104.8	121.9	93.3	98.7	93.1	43.0
令和2年1月	96.4	94.6	93.9	88.3	90.5	79.6	93.4	67.3	95.8	123.6	106.2	133.8	92.5	98.7	85.7	24.8
2月	98.9	95.5	97.2	93.2	99.0	86.0	92.3	78.7	105.9	144.3	104.2	132.2	92.9	87.0	82.0	27.3
3月	97.9	91.0	99.2	95.6	97.1	86.0	103.7	79.3	106.6	160.4	101.7	121.1	91.1	83.1	87.1	24.0
4月	99.3	79.3	91.9	85.9	101.0	85.4	103.8	82.7	109.8	121.7	92.0	106.2	92.9	83.1	90.1	32.2

区分	不動産業,物品賃貸業		学術研究,専門・技術サービス業		宿泊業,飲食サービス業		生活関連サービス業,娯楽業		教育,学習支援業		医療,福祉		複合サービス業		サービス業(他に分類されないもの)	
	総実	所定外	総実	所定外	総実	所定外	総実	所定外	総実	所定外	総実	所定外	総実	所定外	総実	所定外
平成24年平均	x	x	98.1	78.7	108.7	55.7	83.5	59.3	121.3	209.0	102.4	104.8	102.6	78.1	112.4	130.7
25	x	x	98.6	101.0	109.8	81.5	95.5	87.8	107.1	73.8	101.2	95.1	x	x	111.5	129.0
26	x	x	100.5	136.7	107.8	92.7	100.2	94.3	94.9	73.1	101.7	94.7	x	x	107.1	106.2
27	100.0	100.0	100.0	100.0	100.0	100.0	100.0	100.0	100.0	100.0	100.0	100.0	100.0	100.0	100.0	100.0
28	97.5	94.4	99.8	93.6	106.2	134.1	95.8	85.6	102.1	102.7	98.5	89.2	99.2	117.0	102.0	98.8
29	x	x	100.9	94.5	113.7	170.1	96.4	73.4	97.0	84.0	98.5	92.4	102.9	98.5	98.9	97.7
30	89.7	155.6	100.6	121.1	108.7	132.2	94.7	70.6	100.8	103.6	100.0	55.9	99.9	57.5	113.3	130.1
平成31年4月	96.4	198.2	102.4	146.3	105.5	111.1	92.4	65.9	121.2	327.0	101.6	65.5	102.1	143.8	110.1	135.5
令和元年5月	93.3	194.6	91.2	102.5	108.2	112.3	92.2	52.9	116.2	337.8	94.8	69.0	99.9	152.5	110.1	156.5
6月	94.0	187.5	117.2	118.2	105.1	100.0	88.8	47.1	119.9	310.8	103.9	73.8	99.4	95.0	112.2	129.0
7月	99.1	344.6	104.0	136.4	105.3	96.3	88.0	44.7	121.0	240.5	100.9	65.5	104.3	108.8	115.2	140.3
8月	93.8	360.7	103.7	147.1	105.5	103.7	92.2	51.8	81.6	164.9	102.2	71.4	101.5	86.3	112.4	169.4
9月	95.4	385.7	102.6	149.6	101.1	106.2	92.0	61.2	113.0	297.3	101.8	72.6	95.9	110.0	110.8	158.1
10月	99.5	398.2	102.4	169.4	104.4	102.5	88.7	56.5	121.3	248.6	99.3	67.9	99.4	122.5	113.8	141.9
11月	97.0	412.5	107.5	186.8	102.7	102.5	91.4	72.9	117.6	291.9	101.3	66.7	100.7	132.5	116.7	145.2
12月	92.2	341.1	105.4	166.9	103.6	103.7	90.2	78.8	106.5	186.5	99.3	64.3	107.7	171.3	111.4	127.4
令和2年1月	86.4	303.6	95.9	137.2	99.5	71.6	77.1	55.3	105.1	194.6	97.8	63.1	100.6	153.8	108.2	183.9
2月	88.8	226.8	99.9	142.1	95.6	87.7	73.5	48.2	108.3	167.6	101.4	69.0	92.8	112.5	112.5	200.0
3月	85.7	203.6	104.5	165.3	91.8	81.5	73.2	44.7	110.3	143.2	99.5	65.5	104.4	130.0	108.6	177.4
4月	93.6	212.5	100.6	91.7	66.9	32.1	65.9	40.0	114.5	29.7	106.4	64.3	104.9	123.8	104.8	130.6

統計表: 事業所規模 30人以上

常用雇用指数

(H27年平均 = 100)

区分	調査産業計	建設業	製造業	電気・ガス・熱供給・水道業	情報通信業	運輸業,郵便業	卸売業,小売業	金融業,保険業
平成24年平均	99.7	110.0	123.0	132.2	108.5	113.0	101.7	117.2
25	99.9	101.4	120.9	139.7	102.1	105.5	100.1	111.7
26	100.4	98.0	119.1	x	99.6	99.2	101.5	101.2
27	100.0	100.0	100.0	100.0	100.0	100.0	100.0	100.0
28	101.3	x	99.4	x	101.1	103.4	103.3	95.3
29	101.5	x	92.7	x	102.1	103.9	106.5	95.4
30	103.5	x	117.7	x	103.4	107.6	108.7	94.9
平成31年4月	105.2	113.6	120.9	135.2	104.8	108.0	107.6	95.0
令和元年5月	105.4	114.2	121.6	135.8	105.3	109.8	107.7	95.0
6月	105.5	113.2	121.2	135.8	105.2	110.7	108.5	96.2
7月	105.2	114.2	121.5	136.3	103.9	110.3	109.2	97.0
8月	104.9	113.2	121.5	135.9	103.0	109.9	108.7	96.8
9月	104.8	111.6	121.4	135.6	103.3	110.2	109.0	98.6
10月	104.8	111.3	120.3	135.4	103.3	110.2	109.0	95.0
11月	104.7	112.9	119.8	135.0	102.2	110.1	108.8	95.8
12月	104.3	112.6	119.4	134.5	101.8	110.9	108.5	92.8
令和2年1月	103.1	113.2	116.7	133.6	101.7	110.9	108.3	94.3
2月	102.9	115.4	115.7	134.2	102.0	109.7	108.1	94.0
3月	102.2	115.6	116.1	133.3	101.6	108.6	107.3	97.0
4月	103.8	115.8	117.7	131.7	104.4	107.4	108.5	97.8

区分	不動産業,物品賃貸業	学術研究,専門・技術サービス業	宿泊業,飲食サービス業	生活関連サービス業,娯楽業	教育,学習支援業	医療,福祉	複合サービス業	サービス業(他に分類されないもの)
平成24年平均	x	112.7	93.6	95.0	105.1	90.2	40.4	105.4
25	x	107.7	98.8	95.6	103.7	93.6	x	103.5
26	x	101.7	101.0	97.6	102.1	97.7	x	103.5
27	100.0	100.0	100.0	100.0	100.0	100.0	100.0	100.0
28	107.3	100.3	105.1	104.8	100.8	101.2	83.8	100.1
29	x	100.0	108.1	104.0	96.5	102.1	93.5	100.1
30	60.9	92.2	106.4	103.8	94.2	102.7	91.7	104.5
平成31年4月	115.3	97.2	100.7	103.7	92.9	104.0	80.3	108.1
令和元年5月	115.7	96.4	102.2	105.7	93.2	103.8	79.3	107.2
6月	116.6	95.6	100.8	106.2	95.2	103.5	79.0	107.4
7月	58.2	95.4	105.8	103.8	95.0	103.7	79.3	108.1
8月	59.3	95.0	104.9	102.9	94.6	103.6	79.0	109.0
9月	59.0	95.0	104.1	102.9	94.5	103.4	80.3	108.3
10月	59.8	94.9	104.7	105.5	94.9	103.7	80.3	105.6
11月	59.1	94.0	104.7	107.1	95.3	103.3	80.3	106.7
12月	59.5	95.3	104.4	107.1	94.5	102.8	80.0	106.8
令和2年1月	59.7	95.6	104.1	85.0	94.4	101.8	80.2	104.1
2月	60.4	95.4	105.2	84.1	93.7	101.5	80.1	104.4
3月	60.1	94.8	101.4	83.3	90.7	101.3	80.0	103.2
4月	58.6	94.0	96.2	82.7	96.3	104.4	81.1	102.4

(参考1)

共通事業所による現金給与総額等の対前年同月比の推移 (調査産業計: 常用労働者5人以上)

「前年同月分」及び「当月分」ともに集計対象となった調査対象事業所(共通事業所)について計算した現金給与総額等の対前年同月比を下記のとおり参考提供します。

(注1) 第一種事業所(常用労働者数30人以上の事業所)について、平成30年から部分入替え方式を導入※^{1,2}したことに伴い、常に一部の調査事業所が前年も調査対象となっていることから共通事業所に限定した集計が可能となりました。

(注2) 共通事業所集計は、同一事業所の平均賃金などの変化をみるためのものであり、労働者数の変化の影響を除くため、前年同月も当月の労働者数をもとに月々の平均賃金などを計算しています。

(注3) 共通事業所のみを用いて集計を行っているため、全事業所による集計に比べてサンプルサイズが小さくなることに留意が必要です。

※1 第一種事業所の入替え方法の変更について(各年1月実施)
平成29年まで 調査対象事業所全体の入替え(2~3年に一度)

平成30年及び平成31年 調査対象事業所全体の1/2の入替え

令和2年以降 調査対象事業所全体の1/3の入替え

※2 第二種事業所(常用労働者数5~29人の事業所)については、毎年1月と7月に調査対象事業所全体の1/3の入替えを行っています。

(給与及び労働時間の構成)

現金給与総額=きまって支給する給与(所定内給与+超過労働給与)+特別に支払われた給与

実労働時間=所内労働時間+所定外労働時間

(注4) 最新月の数値のみ速報値となっております。

1. 賃金(常用労働者5人以上、調査産業計)

単位:%

	現金給与総額						きまって支給する給与						所定内給与						所定外給与	特別給与
	就業形態計			就業形態計			就業形態計			就業形態計			就業形態計							
	一般	パート		一般	パート		一般	パート		一般	パート		一般	パート						
平成30年	4月	△ 1.9	△ 2.1	0.2	△ 1.8	△ 2.0	0.2	△ 2.7	△ 2.9	△ 0.8		12.8	△ 7.7							
	5月	△ 2.0	△ 2.6	3.8	△ 0.5	△ 1.1	3.9	△ 0.3	△ 0.8	3.1	△ 3.7	△ 82.8								
	6月	7.2	7.3	3.0	1.5	1.1	5.2	1.2	0.8	4.4	6.1	15.5								
	7月	△ 1.5	△ 1.8	1.3	0.4	0.4	1.2	△ 0.7	△ 0.8	0.2	19.3	△ 8.9								
	8月	0.2	1.0	△ 4.0	0.4	1.2	△ 4.1	△ 0.3	0.5	△ 4.5	10.8	△ 5.1								
	9月	0.6	0.7	△ 2.7	0.3	0.4	△ 2.9	0.2	0.5	△ 3.9	2.1	57.0								
	10月	1.5	2.3	△ 5.4	1.0	1.9	△ 5.6	0.1	1.0	△ 6.3	16.4	40.4								
	11月	3.3	2.5	3.5	1.7	0.8	3.1	1.7	0.8	3.1	2.9	132.9								
	12月	1.2	0.9	△ 1.5	0.9	0.6	0.1	0.9	0.6	△ 0.3	0.9	1.5								
	平成31年	1月	2.2	1.9	6.5	1.8	1.5	6.4	1.7	1.2	7.2	4.4	29.2							
		2月	1.6	1.8	2.4	1.5	1.7	2.4	1.7	1.8	2.6	△ 0.7	46.7							
		3月	0.9	1.0	0.5	2.1	1.9	4.2	1.7	1.5	4.1	9.8	△ 17.1							
4月		△ 0.7	△ 1.2	△ 0.7	0.5	0.1	△ 0.4	0.4	0.0	△ 0.5	2.1	△ 61.2								
令和元年	5月	△ 0.1	0.1	1.4	1.2	1.5	1.6	0.9	1.2	1.6	7.3	△ 57.0								
	6月	2.2	3.0	△ 0.4	0.1	0.8	△ 2.0	0.1	0.9	△ 2.1	△ 0.4	5.1								
	7月	5.3	5.4	0.0	1.3	1.0	0.7	2.1	1.8	0.9	△ 11.5	22.7								
	8月	0.7	0.8	△ 2.7	0.1	0.1	△ 2.7	0.7	0.7	△ 2.0	△ 8.6	376.0								
	9月	1.2	1.1	△ 1.7	1.3	1.2	△ 1.7	1.2	0.9	△ 0.6	2.9	△ 27.1								
	10月	1.5	1.0	1.4	1.5	1.0	1.4	1.8	1.2	2.1	△ 3.3	32.5								
	11月	△ 0.3	△ 0.3	△ 2.7	0.9	0.9	△ 1.5	0.8	0.8	△ 1.4	3.2	△ 19.2								
	12月	4.8	5.1	1.0	1.0	0.9	1.3	1.7	1.8	1.2	△ 11.2	8.3								
令和2年	1月	△ 4.7	△ 4.6	0.7	△ 2.0	△ 1.8	1.6	△ 1.3	△ 1.0	1.5	△ 10.6	△ 64.0								
	2月	△ 3.0	△ 2.5	△ 1.4	△ 2.4	△ 1.8	△ 1.2	△ 2.2	△ 1.6	△ 1.8	△ 4.6	△ 29.8								
	3月	△ 0.8	△ 1.0	2.2	△ 0.6	△ 0.8	3.3	△ 0.5	△ 0.8	3.1	△ 1.0	△ 8.4								
	4月	△ 1.3	△ 0.6	△ 1.6	△ 1.9	△ 1.4	△ 1.4	0.1	0.8	△ 1.1	△ 28.4	12.1								

2. 労働時間(常用労働者5人以上、調査産業計)

単位:%

	総実労働時間						所定内労働時間						所定外労働時間					
	就業形態計			就業形態計			就業形態計			就業形態計			就業形態計					
	一般	パート		一般	パート		一般	パート		一般	パート		一般	パート				
平成30年	4月	△ 2.4	△ 2.9	△ 0.1	△ 3.0	△ 3.3	△ 1.4	6.5	3.6	40.0								
	5月	△ 0.3	△ 1.1	5.0	0.3	△ 0.5	4.5	△ 8.2	△ 9.6	20.0								
	6月	1.3	0.8	4.3	1.1	0.7	3.3	4.6	2.9	33.3								
	7月	0.0	0.1	△ 0.3	△ 0.6	△ 0.6	△ 0.2	11.4	12.4	△ 4.8								
	8月	1.2	1.5	0.3	0.9	1.2	0.5	5.7	8.1	△ 7.4								
	9月	△ 1.9	△ 2.3	△ 0.8	△ 2.2	△ 2.7	△ 0.3	4.2	5.6	△ 17.4								
	10月	0.3	0.5	△ 1.3	△ 0.4	△ 0.3	△ 1.4	14.7	14.9	0.0								
	11月	2.6	2.8	△ 0.4	2.4	2.5	△ 0.2	6.8	6.3	△ 9.5								
	12月	△ 0.8	△ 1.1	△ 0.8	△ 0.9	△ 1.3	△ 0.6	2.6	2.0	△ 9.1								
	平成31年	1月	△ 0.9	△ 0.5	△ 2.1	△ 1.2	△ 1.0	△ 1.5	3.7	5.9	△ 25.0							
		2月	0.8	1.6	△ 3.2	0.9	1.8	△ 3.2	△ 1.3	△ 2.0	0.0							
		3月	△ 0.2	0.0	△ 2.0	△ 0.7	△ 0.5	△ 2.6	8.1	6.7	20.8							
4月		△ 0.2	0.0	△ 3.8	△ 0.5	△ 0.3	△ 3.7	4.5	4.7	△ 8.7								
令和元年	5月	△ 4.1	△ 4.4	△ 0.7	△ 4.5	△ 4.9	△ 0.9	3.7	4.0	10.0								
	6月	△ 1.9	△ 1.8	△ 0.8	△ 2.2	△ 2.2	△ 0.7	3.5	3.9	△ 4.8								
	7月	0.9	0.8	△ 0.6	0.7	0.6	△ 0.1	4.5	4.7	△ 21.1								
	8月	△ 2.7	△ 2.6	△ 4.6	△ 2.7	△ 2.6	△ 4.1	△ 2.8	△ 2.2	△ 24.0								
	9月	0.1	0.9	△ 4.2	△ 0.2	0.2	△ 3.3	7.5	13.1	△ 37.5								
	10月	△ 0.3	△ 0.2	△ 2.4	△ 0.6	△ 0.7	△ 1.5	4.5	8.4	△ 34.8								
	11月	△ 2.4	△ 2.2	△ 4.5	△ 2.4	△ 2.3	△ 4.1	△ 2.6	0.0	△ 22.7								
	12月	△ 0.1	0.2	△ 1.6	0.6	1.1	△ 1.4	△ 12.8	△ 13.9	△ 10.0								
令和2年	1月	△ 0.6	△ 0.5	1.5	△ 0.8	△ 0.8	1.6	2.0	3.1	0.0								
	2月	△ 1.8	△ 0.8	△ 4.5	△ 2.3	△ 1.4	△ 4.7	5.3	5.8	0.0								
	3月	0.2	0.4	△ 0.1	0.5	0.7	△ 0.3	△ 3.4	△ 4.3	3.8								
	4月	△ 3.7	△ 2.7	△ 7.0	△ 2.2	△ 0.9	△ 6.6	△ 24.0	△ 24.2	△ 16.7								

(参考2)

共通事業所による現金給与総額等の対前年同月比の推移
(調査産業計:常用労働者30人以上)

1. 賃金(常用労働者30人以上、調査産業計)

単位:%

	現金給与総額			きまつて支給する給与			所定内給与			所定外 給与	特別 給与		
	就業形態計			就業形態計			就業形態計						
		一般	パート		一般	パート		一般	パート	就業形態計			
平成30年	4月	△ 2.7	△ 2.2	△ 3.4	△ 2.4	△ 1.8	△ 3.5	△ 3.1	△ 2.5	△ 4.9	8.8	△ 27.5	
	5月	△ 0.9	△ 1.2	0.4	1.2	1.2	0.4	0.3	0.4	△ 1.6	14.7	△ 87.9	
	6月	0.8	0.9	0.8	1.3	1.1	3.1	0.8	0.8	1.3	8.5	0.3	
	7月	4.2	4.3	6.0	0.9	0.7	5.4	△ 0.8	△ 1.0	3.3	29.1	20.3	
	8月	△ 0.2	0.6	△ 5.2	△ 0.1	0.7	△ 5.1	△ 0.8	0.1	△ 6.9	11.6	△ 13.4	
	9月	1.2	1.8	△ 3.6	0.4	1.0	△ 4.1	0.2	0.9	△ 5.8	3.7	124.3	
	10月	0.0	0.7	△ 6.4	△ 0.1	0.6	△ 6.4	△ 0.7	0.1	△ 7.9	9.3	20.5	
	11月	1.0	0.6	5.3	0.4	△ 0.1	5.1	0.7	0.2	5.1	△ 3.1	64.0	
	12月	1.1	1.2	1.8	△ 0.1	△ 0.1	1.6	△ 0.2	△ 0.2	0.7	2.1	2.1	
	平成31年	1月	1.3	0.8	3.2	1.4	0.8	3.8	0.9	0.2	4.4	9.2	△ 1.7
		2月	1.3	0.6	4.1	1.3	0.5	4.0	1.5	0.7	4.5	△ 2.6	22.9
		3月	2.3	1.8	3.2	1.8	1.2	3.1	1.7	1.1	3.6	3.0	9.1
4月		△ 0.2	△ 0.9	1.4	0.6	△ 0.1	1.9	0.5	△ 0.3	2.1	1.9	△ 45.0	
令和元年	5月	0.7	0.4	△ 0.9	2.8	2.6	0.3	2.5	2.4	0.4	6.5	△ 57.5	
	6月	4.6	4.6	3.2	1.6	1.8	△ 0.1	1.6	1.8	△ 0.4	1.5	7.9	
	7月	7.4	7.8	0.9	1.4	1.4	0.5	2.8	2.9	0.4	△ 16.2	36.2	
	8月	1.1	0.9	△ 0.2	0.3	0.0	△ 0.3	1.1	1.0	0.0	△ 10.3	417.8	
	9月	1.7	1.6	△ 0.3	1.7	1.5	△ 0.3	1.5	1.3	0.3	4.1	10.6	
	10月	2.0	1.7	2.2	2.0	1.7	2.3	2.5	2.3	2.3	△ 4.9	27.7	
	11月	△ 0.6	△ 0.9	0.7	1.2	1.1	0.5	1.2	1.1	0.0	1.6	△ 21.0	
	12月	5.9	6.1	2.1	1.1	0.9	3.1	2.4	2.3	3.1	△ 14.0	9.8	
	令和2年	1月	0.1	△ 0.7	5.1	1.6	0.9	5.4	2.6	2.0	6.1	△ 8.1	△ 85.9
		2月	1.7	1.5	1.9	0.9	0.7	1.9	1.4	1.2	1.3	△ 3.5	150.1
		3月	0.9	0.9	△ 1.6	0.7	0.6	△ 1.5	0.6	0.6	△ 1.7	1.7	5.9
		4月	△ 0.3	△ 0.4	△ 0.6	△ 0.4	△ 0.5	△ 0.6	2.1	2.3	△ 0.4	△ 26.7	1.3

2. 労働時間(常用労働者30人以上、調査産業計)

単位:%

	総実労働時間			所定内労働時間			所定外労働時間				
	就業形態計			就業形態計			就業形態計				
		一般	パート		一般	パート		一般	パート		
平成30年	4月	△ 4.8	△ 4.9	△ 2.7	△ 5.4	△ 5.4	△ 3.9	4.6	2.0	26.3	
	5月	0.8	0.3	3.4	0.4	0.1	2.0	7.3	3.1	41.9	
	6月	0.6	0.2	2.9	0.1	0.0	0.6	10.0	3.2	71.0	
	7月	1.2	0.9	3.9	0.4	0.0	3.5	16.0	16.3	15.6	
	8月	1.5	1.4	2.9	1.0	1.0	2.0	10.4	9.3	23.8	
	9月	△ 1.3	△ 1.5	0.2	△ 1.7	△ 1.8	△ 0.5	5.1	3.3	25.0	
	10月	1.4	1.2	2.4	1.1	0.9	2.0	8.0	7.0	14.7	
	11月	1.9	1.8	1.7	2.0	1.9	2.1	0.0	0.0	△ 8.3	
	12月	△ 1.1	△ 1.5	1.9	△ 1.3	△ 1.8	2.0	2.4	3.0	0.0	
	平成31年	1月	△ 0.6	△ 0.1	△ 4.3	△ 1.2	△ 0.9	△ 3.8	9.0	10.7	△ 20.7
		2月	△ 0.4	△ 0.7	0.1	△ 0.1	△ 0.3	0.4	△ 6.0	△ 6.1	△ 11.5
		3月	0.3	△ 0.1	0.7	0.1	△ 0.3	1.2	2.2	2.9	△ 12.9
4月		0.2	△ 0.2	△ 0.6	△ 0.4	△ 0.8	△ 0.2	9.5	9.1	△ 11.4	
令和元年	5月	△ 3.0	△ 3.5	△ 1.8	△ 3.7	△ 4.1	△ 2.5	6.7	4.8	20.7	
	6月	△ 1.0	△ 1.2	0.2	△ 1.7	△ 2.0	0.3	9.5	10.9	△ 3.2	
	7月	0.8	0.8	0.3	0.5	0.5	0.4	5.2	5.3	△ 3.3	
	8月	△ 2.0	△ 2.1	△ 3.2	△ 2.0	△ 1.9	△ 3.4	△ 2.9	△ 3.3	3.0	
	9月	0.7	0.9	△ 1.3	△ 0.1	0.0	△ 1.3	11.8	12.8	0.0	
	10月	△ 0.5	△ 0.4	△ 2.0	△ 0.9	△ 0.9	△ 1.8	4.3	5.6	△ 10.0	
	11月	△ 2.9	△ 3.2	△ 1.6	△ 3.1	△ 3.5	△ 1.4	0.0	0.0	△ 6.9	
	12月	△ 1.0	△ 1.1	△ 0.3	0.1	0.2	△ 0.4	△ 13.9	△ 15.3	3.4	
	令和2年	1月	1.6	1.2	2.4	1.2	0.8	2.5	6.4	6.3	0.0
		2月	△ 0.6	△ 0.6	△ 1.1	△ 1.2	△ 1.4	△ 1.4	7.2	8.4	5.1
		3月	△ 0.6	△ 0.4	△ 2.6	△ 1.1	△ 1.1	△ 2.5	5.6	7.1	△ 5.0
		4月	△ 3.9	△ 3.8	△ 5.6	△ 3.2	△ 3.0	△ 5.2	△ 12.4	△ 13.4	△ 14.0

毎月勤労統計調査地方調査 〈令和2年3月分(確報)〉－抜粋－

令和2年3月分(確報)の主な産業の現金給与総額、総実労働時間、常用労働者数等の実数と対前年同月比は下表のとおりです。

※ 紙面の関係から確報の一部を抜粋して掲載しています。詳しくは、統計分析課まで問い合わせいただくか、統計分析課ホームページをご覧ください。

《 事業所規模 5人以上 》

単位:円、時間、人、%

		現金給与総額			総実労働時間		常用労働者数	
			きまって支給する給与			うち所定外労働時間		パートタイム労働者比率
				うち所定内給与				
実数	調査産業計	233,617	227,366	213,094	141.4	8.8	223,950	29.7
	建設業	287,159	281,889	263,838	164.0	9.1	15,487	4.8
	製造業	232,084	212,452	193,899	157.5	12.7	21,095	21.3
	運輸業, 郵便業	267,501	242,048	180,059	193.0	40.9	10,554	11.9
	卸売業, 小売業	199,962	199,815	191,232	139.4	7.0	43,655	45.9
	金融業, 保険業	276,364	274,278	268,501	132.6	4.3	5,150	9.1
	宿泊業, 飲食サービス業	95,732	95,721	90,959	94.1	4.5	24,629	84.2
	医療, 福祉	265,180	260,858	245,705	143.2	5.5	55,715	18.2
対前年同月比	調査産業計	△ 1.9	△ 1.2	△ 1.4	1.2	0.0	△ 1.4	
	建設業	△ 2.9	△ 4.5	△ 2.6	△ 5.4	△ 24.8	4.4	
	製造業	△ 3.3	△ 2.1	0.2	△ 2.6	△ 18.0	△ 7.4	
	運輸業, 郵便業	14.0	5.9	△ 1.9	13.3	41.9	△ 2.9	
	卸売業, 小売業	△ 1.7	0.8	0.5	2.4	18.6	△ 1.7	
	金融業, 保険業	△ 10.6	△ 10.3	△ 8.1	△ 6.3	△ 41.8	△ 2.8	
	宿泊業, 飲食サービス業	1.1	1.0	0.3	2.0	12.5	△ 0.5	
	医療, 福祉	△ 3.9	△ 1.2	△ 2.2	3.0	19.6	△ 0.2	

《 事業所規模 30人以上 》

単位:円、時間、人、%

		現金給与総額			総実労働時間		常用労働者数	
			きまって支給する給与			うち所定外労働時間		パートタイム労働者比率
				うち所定内給与				
実数	調査産業計	262,707	252,272	233,152	145.9	10.1	116,030	22.6
	建設業	367,708	354,704	313,996	177.5	19.7	4,305	1.1
	製造業	267,605	239,526	217,712	162.9	13.5	13,888	11.5
	運輸業, 郵便業	304,224	262,764	181,794	194.1	44.8	6,466	0.5
	卸売業, 小売業	191,636	191,285	182,920	134.7	6.4	18,321	50.7
	金融業, 保険業	291,885	291,885	288,705	130.5	2.9	2,126	3.3
	宿泊業, 飲食サービス業	123,104	123,056	118,734	104.7	6.6	5,824	63.8
	医療, 福祉	290,268	286,192	268,545	146.7	5.5	40,237	13.6
対前年同月比	調査産業計	△ 3.2	△ 2.4	△ 2.6	0.0	△ 1.9	△ 1.3	
	建設業	4.8	1.3	5.4	△ 6.5	△ 24.8	1.1	
	製造業	△ 4.4	△ 1.2	1.2	△ 2.6	△ 20.6	△ 2.5	
	運輸業, 郵便業	13.8	2.3	△ 8.6	5.5	44.5	0.6	
	卸売業, 小売業	△ 10.9	△ 7.2	△ 6.9	△ 0.8	△ 14.7	△ 0.8	
	金融業, 保険業	△ 2.1	△ 1.8	△ 0.4	△ 3.7	△ 50.8	4.3	
	宿泊業, 飲食サービス業	△ 4.8	△ 4.8	△ 1.1	△ 12.1	△ 24.1	△ 2.3	
	医療, 福祉	△ 2.5	△ 0.1	△ 0.7	3.1	10.1	△ 0.7	

※ パートタイム労働者比率の対前年同月比については算出していないため、空白となっています。

高知県の主要統計

人口動態

資料: 厚生労働省ホームページ
03-5253-1111

(単位: 人・組)

	出生数	死亡数	死産数	婚姻件数	離婚件数
平成 27 年	5 052	10 020	111	3 057	1 356
28	4 779	10 305	106	2 916	1 228
29	4 837	10 150	101	2 869	1 271
30	4 559	10 251	105	2 659	1 227
令和 元	4 270	10 317	83	2 630	1 240
令和 元 . 11	321	862	8	324	91
12	r)357	r)905	r)9	r)217	r)98
令和 2 . 1	p)369	p)1 033	p)7	p)144	p)110
2	p)369	p)900	p)4	p)362	p)88
3	p)373	p)807	p)11	p)193	p)141
4	p)334	p)849	p)4	p)197	p)101

職業紹介状況

資料: 高知労働局職業安定部
885-6051

(単位: 件・人)

	1) 一般 (学卒を除く) 労働者					2) 日雇労働者		
	新規求職 申込件数	月間有効 求職者数	新規求人数	月間有効 求人 数	就職件数	前月繰越有 効求職者数	就労実人員	
平成 27 年度	43 073	173 334	65 380	170 347	15 480 (1,011)	
28	40 005	161 609	69 137	182 838	14 908 (1,024)	
29	38 394	155 094	68 848	186 462	14 176 (932)	
30	36 699	149 824	70 702	190 964	13 766 (1,009)	
令和 元	36 017	149 901	69 604	190 223	12 955 (848)	
令和 元 . 12	2 197	11 193	5 303	15 171	849 (52)	
令和 2 . 1	3 133	11 611	5 874	15 156	763 (50)	} 156	} 136	
2	3 210	12 337	5 614	15 890	926 (59)			
3	3 696	13 537	5 775	16 036	2 000 (79)			
4	3 608	13 135	4 639	12 923	1 134 (62)			
5	2 369	12 331	3 397	10 782	790 (54)			

(注) ()は県外就職件数で内数として表示した。

1)について、パートタイムを含む。

2)について、平成22年度より四半期集計に変更。

P2の各月別有効求人倍率は季節調整値であり、原数値での計算とは一致しない。

雇用保険(失業給付)状況

資料: 高知労働局職業安定部
885-6051

(単位: 件・人・千円)

	一般 (特例・高齢を除く) 雇用保険					日雇雇用保険	
	事業主都合離職数	初回受給者数	受給者実人員	支給終了者数	給付総額	受給者実人員	給付総額
平成 27 年度	2 764	8 753	3 249	6 689	4 507 468	151	94 488
28	2 420	8 225	2 956	6 132	4 095 857	144	88 643
29	2 457	7 900	2 828	5 727	3 907 920	135	82 503
30	2 280	7 614	2 801	5 551	3 960 658	134	79 816
令和 元	2 655	7 670	2 854	5 632	4 103 948	131	81 369
令和 元 . 12	138	550	2 737	462	320 617	128	6 040
令和 2 . 1	200	495	2 641	557	355 756	132	8 325
2	199	536	2 438	432	279 322	130	5 914
3	167	483	2 374	461	306 783	131	7 188
4	499	726	2 535	431	321 408	130	6 778
5	220	923	2 719	355	306 676	129	6 760

(注) 受給者実人員の年度の数値は、月平均を掲載。

新設住宅：利用関係別戸数

資料：国土交通省総合政策局
03-5253-8111

(単位：戸)

	全	国	四	国	高 知 県				
					計	持	家貸	家給	与住宅
平成 27 年度	920 537		20 038		2 722	1 445	870	11	396
28	974 137		22 109		3 116	1 590	1 057	24	445
29	946 396		22 509		3 255	1 526	1 198	69	462
30	952 936		21 349		3 374	1 542	1 155	40	637
令和 元	883 687		20 290		3 234	1 598	998	10	628
令和 元 . 12	72 174		1 713		288	109	100	1	78
令和 2 . 1	60 341		1 327		193	109	63	-	21
2	63 105		1 479		228	104	102	-	22
3	70 729		1 800		185	114	34	1	36
4	69 162		1 590		296	117	70	19	90
5	63 682		1 335		148	103	16	2	27

用語の定義：持家……建築主が自分で居住する目的で建築するもの
 貸家……建築主が賃貸する目的で建築するもの
 給与住宅……会社、官公署、学校等がその社員、職員、教員等を居住させる目的で建築するもの
 分譲住宅……建て売り又は分譲の目的で建築するもの

大型小売店販売状況

資料：四国経済産業局ホームページ
087-811-8509

(単位：百万円)

	店舗数	総	合	衣	料	品	身の回り品	飲	食	料	品	家	庭	用	品	その他の商品	食	堂	・	喫	茶
平成 27 年	24	71 971		10 938		2 946	46 045	1 932	9 010		96										
28	24	71 527		10 527		2 788	46 546	1 926	8 636		94										
29	24	70 599		10 019		2 523	46 394	1 930	8 745		95										
30	25	70 779		9 249		2 368	47 447	2 031	8 741		88										
令和 元	26	69 738		8 726		2 299	47 160	2 029	8 642		88										
令和 元 . 5	25	5 652		735		184	3 807	169	682		10										
令和 元 . 12	26	7 636		843		221	5 160	200	1 120		9										
令和 2 . 1	26	5 837		768		211	3 910	172	706		6										
2	26	5 265		519		120	3 764	149	661		6										
3	31	5 924		514		156	4 313	250	632		6										
4	31	5 037		236		77	4 047	220	424		2										
5	31	5 686		421		107	4 312	259	537		3										

(注) 毎年3月頃、年間補正により前年の確報値は修正される場合がある。

電力需要実績

資料：経済産業省 資源エネルギー庁 電力・ガス事業部 電力市場整備室
03-3501-1748

(単位：千kWh)

	総	計	特	別	高	圧	高	圧	低	圧
平成 29 年度	4 352 507		476 561		1 734 753		2 141 192			
30	4 144 156		425 525		1 700 945		2 017 686			
令和 元	4 041 826		384 227		1 676 577		1 981 022			
令和 元 . 9	350 384		28 583		156 395		165 406			
10	328 671		34 294		140 635		153 742			
11	300 844		31 742		126 639		142 463			
12	327 898		31 853		135 363		160 683			
令和 2 . 1	391 748		31 510		135 207		225 031			
2	345 993		29 804		131 272		184 917			
3	340 429		30 894		128 785		180 750			

(注) 電力自由化に伴い、平成28年4月分以降から四国電力㈱がデータの公表をされなくなったため、資源エネルギー庁のデータを利用する。

金融機関別預金残高

資料: 日本銀行高知支店ホームページ
822-0001

(単位: 百万円)

	高 知 県		
	1) 国内銀行	信用金庫・信用組合 ²⁾	農漁協ほか
平成 27 年度末	2 590 566	899 985	1 110 274
28	2 628 211	915 292	1 130 953
29	2 689 032	937 745	1 144 917
30	2 705 262	956 484	1 168 429
令和 元	2 717 143	975 671	1 184 219
令和 元 . 12	2 714 199	976 324	1 195 772
令和 2 . 1	2 674 882	973 001	1 188 310
2	2 727 444	976 027	1 188 344
3	2 717 143	975 671	1 184 219
4	2 778 293	986 117	…
5	2 913 549	985 134	…

(注) 1) 国内銀行は都銀・地銀・信託・第2地方銀行協会加盟行
2) 農漁協ほかは農協・漁協・商工中金・労働金庫・信漁連

金融機関別貸出残高

資料: 日本銀行高知支店ホームページ
822-0001

(単位: 百万円)

	高 知 県		
	1) 国内銀行	信用金庫・信用組合 ²⁾	農漁協ほか
平成 27 年度末	1 515 326	141 876	386 733
28	1 528 837	142 783	377 406
29	1 524 488	144 996	366 036
30	1 560 793	149 381	356 283
令和 元	1 575 053	159 850	339 982
令和 元 . 12	1 546 008	154 862	344 049
令和 2 . 1	1 544 683	155 388	342 016
2	1 560 429	155 875	342 421
3	1 575 053	159 850	339 982
4	1 584 544	157 721	…
5	1 632 401	161 135	…

(注) 1) 国内銀行は都銀・地銀・信託・第2地方銀行協会加盟行
2) 農漁協ほかは農協・漁協・商工中金・労働金庫・日本政策金融公庫・信漁連

日本銀行券受払高

資料: 日本銀行高知支店ホームページ
822-0001

(単位: 高知県 百万円、全国 億円)

	高 知 県			全 国		
	受	払	受(△)・払超	受	払	受(△)・払超
平成 27 年	202 519	436 165	233 645	560 940	614 422	53 482
28	160 758	413 085	252 327	553 272	593 585	40 312
29	143 508	404 193	260 685	548 062	590 614	42 553
30	129 882	404 354	274 471	540 724	577 184	36 460
令和 元	141 374	391 265	249 891	535 571	559 364	23 793
令和 2 . 1	16 446	16 415	△ 31			
2	7 999	27 627	19 627			
3	8 713	31 507	22 793			
4	6 042	41 351	35 308			
5	8 748	21 095	12 347			
6	7 128	43 589	36 461			

(注) 日本銀行高知支店の公表にあわせ、受を(△)に変更した。

企 業 倒 産 状 況

資料: (株)東京商工リサーチ高知支店
822-0016

(単位: 百万円)

	件数			負債総額		
	総数	法的整理	任意整理	総数	法的整理	任意整理
平成 27 年度	31	24	7	4 774	3 891	883
28	32	23	9	7 009	6 123	886
29	32	26	6	6 063	5 506	557
30	35	32	3	6 841	6 589	252
令和 元	40	34	6	3 047	2 441	606
令和 2 . 1	5	5	-	210	210	-
2	3	2	1	189	159	30
3	2	1	1	130	30	100
4	6	5	1	999	849	150
5	1	1	-	28	28	-
6	3	3	-	76	76	-

※負債1,000万円以上

信 用 保 証 協 会 保 証 状 況

資料: 高知県信用保証協会
823-3261

(単位: 百万円)

	保証申込		保証承諾 ¹⁾		保証債務残高		代位弁済(元利)	
	件数	金額	件数	金額	件数	金額	件数	金額
平成 27 年度	3 679	50 330	3 487	46 694	14 303	139 298	177	1 216
28	3 064	40 465	2 933	38 657	13 181	126 084	186	1 971
29	2 806	36 672	2 683	34 766	12 209	116 333	146	1 500
30	2 972	39 737	2 804	37 243	11 422	109 808	131	881
令和 元	3 183	43 987	2 972	38 338	10 823	105 690	183	1 771
令和 2 . 1	227	2 865	220	2 670	10 926	105 546	9	72
2	263	3 054	252	2 939	10 873	105 116	24	355
3	478	9 468	356	5 066	10 823	105 690	15	154
4	2 333	71 370	1 466	44 149	11 227	122 609	2	2
5	1 538	26 523	1 705	42 182	12 538	170 828	15	87
6	1 282	19 997	1 531	22 362	13 566	193 809	6	14

(注) 1) は年度末及び月末の数字である。

手 形 交 換 高 及 び 不 渡 手 形

資料: 高知手形交換所
823-3228

(単位: 枚・千円・人)

	手形交換高(A)		不渡手形実数(B)		% (B/A)		取引停止処分			うち資金不足		
	枚数	金額	枚数	金額	枚数	金額	人員	枚数	金額	人員	枚数	金額
平成 27 年度	281 806	314 418 777	95	142 260	0.03	0.05	7	15	17 249	7	15	17 249
28	262 889	299 933 726	251	209 528	0.10	0.07	10	32	20 949	9	24	16 798
29	241 998	277 714 966	109	163 731	0.05	0.06	13	34	37 497	10	28	18 378
30	229 861	268 563 114	125	88 073	0.05	0.03	7	21	6 736	7	21	6 736
令和 元	217 886	261 106 434	255	126 620	0.12	0.05	10	40	23 822	9	38	22 821
令和 2 . 1	20 436	24 943 311	9	4 345	0.04	0.02	-	-	-	-	-	-
2	13 293	14 707 945	4	6 272	0.03	0.04	1	1	206	1	1	206
3	20 785	27 036 232	4	2 727	0.02	0.01	2	4	5 368	2	4	5 368
4	16 969	22 083 053	4	2 519	0.02	0.01	-	-	-	-	-	-
5	12 427	14 611 078	2	1 539	0.02	0.01	-	-	-	-	-	-
6	19 922	24 778 552	-	-	-	-	-	-	-	-	-	-

気 象

資料:高知地方気象台「高知県の気象」
822-8882

(単位: 気温 ℃、降水量 mm、日照時間 時間)

	高 知			宿 毛			清 水			室 戸 岬		
	平 均 気 温	降 水 量	日 照 時 間	平 均 気 温	降 水 量	日 照 時 間	平 均 気 温	降 水 量	日 照 時 間	平 均 気 温	降 水 量	日 照 時 間
平成 27 年	17.5	2 966.5	2 098.4	17.5	2 321.0	2 010.5	18.5	3 030.0	2 087.7	17.0	2 643.0	2 143.7
28	18.1	2 823.0	2 096.7	18.2	2 675.5	2 113.1	19.2	3 063.5	2 198.2	17.6	3 537.0	2 193.5
29	17.1	2 022.0	2 218.3	17.2	2 045.5	2 180.3	18.1	2 827.0	2 269.3	16.5	2 306.5	2 308.9
30	17.4	3 092.5	2 265.0	17.5	2 944.5	2 191.5	18.4	2 958.5	2 297.3	16.9	2 393.0	2 259.7
令和 元	17.8	2 538.5	2 134.7	17.9	2 632.0	2 119.5	18.9	2680.0]	2 169.4	17.3	2 945.0	2 223.7
令和 元 . 12	10.3	116.5	147.8)	10.7	101.5	131.8)	12.7	91.0	147.8)	11.5	120.0	155.9
令和 2 . 1	9.2	153.0	167.1	9.8	132.5	156.5	11.2	151.5	167.6	10.0	151.0	160.0)
2	9.0	99.5	199.5	9.8	119.5	171.4	11.2	152.5	186.1	9.7	103.5	186.6
3	12.3	175.0	190.6	12.5	139.0	185.4	13.8	308.5	191.3	12.0	297.0	199.2
4	14.4	173.5	265.6	14.4	158.5	258.9	15.6	321.5	267.0	13.9	158.0	269.9
5	20.5	307.0	219.7	20.3	234.5	196.9	20.7	204.0	197.9	18.9	195.0	203.2

(注) 「) 」は、統計を行う対象資料が許容範囲で欠けているが、上位の統計を用いる際は一部の例外を除いて正常値(資料が欠けていない)と同等に扱う(準正常値)。
「] 」は、統計を行う対象資料が許容範囲を超えて欠けている(資料不足値)。

青果物の卸売数量及び価格(高知市中央卸売市場)

資料:高知市卸売市場 市場課
883-1173

(単位: 数量 t、価格 1kg当たり円)

	野 菜 計		だ い こ ん		キ ャ ベ ツ		ね		き ゅ う り		な す		ト マ ト		果 実 計		温 室 メ ロ ン	
	数 量	価 格	数 量	価 格	数 量	価 格	数 量	価 格	数 量	価 格	数 量	価 格	数 量	価 格	数 量	価 格	数 量	価 格
平成 27 年	37 486	267	3 569	92	3 904	122	728	599	2 744	328	1 566	355	1 809	482	15 085	378	556	815
28 年度	36 083	283	3 919	108	3 703	125	763	682	2 735	305	1 471	360	1 990	476	14 907	398	582	767
29	36 793	271	4 101	102	4 003	129	713	738	2 838	303	1 669	368	1 892	439	14 030	402	509	750
30	35 246	264	3 694	89	3 442	95	742	620	2 903	321	1 779	355	1 729	455	12 788	404	493	746
令和 元	34 905	250	3 534	81	3 462	87	729	573	2 964	324	1 892	336	1 919	465	12 212	389	417	719
令和 元 . 12	3 017	268	291	70	284	73	93	517	282	548	89	476	185	389	1 471	409	55	928
令和 2 . 1	2 387	267	207	58	189	62	64	463	289	536	94	404	144	354	959	341	17	1 213
2	2 727	241	211	64	226	53	68	412	283	382	115	429	137	559	1 331	325	10	947
3	3 000	246	237	86	266	86	65	392	298	296	198	386	148	633	1 137	318	17	893
4	3 152	280	259	101	337	143	46	565	310	250	244	406	183	574	818	425	38	573
5	3 276	263	240	87	318	129	50	580	318	220	365	284	250	360	708	439	29	626

(注) 月別の数値については概数であり、修正の場合も有り得る。
平成27.12月までは中国四国農政局高知支局より資料提供。 28年より年度集計に変更。

旅 客

資料:JR四国高知企画部 822-8101 土佐くろしお鉄道(株) 0880-35-5240
とさでん交通(株) 電車事業部 電車企画課 833-7120 とさでん交通(株) 自動車戦略部 乗合課 833-7132
高知空港事務所 863-2621 県高知土木事務所 882-8171

	旅 客							
	1) 鉄 道						電 車	2) バ ス
	5) J R 四 国	く ろ し お 鉄 道			ご め ん ・ な は り 線			
	中 村 線	宿 毛 線	ご め ん ・ な は り 線					
平成 27 年	5 486 986	382 192	269 418	1 273 391		6 019 549	3 381 332	
28	5 459 045	368 303	274 463	1 234 831		6 141 031	3 344 596	
29	5 431 712	373 115	267 088	1 224 644		6 088 063	3 071 301	
30	5 390 221	326 518	242 700	1 094 037		6 202 589	2 933 500	
令和 元	5 428 510	357 688	241 175	1 216 454		6 158 340	2 857 038	
令和 元 . 11	442 452	29 912	19 402	105 477		485 930	234 308	
12	400 430	27 297	17 464	87 677		492 598	230 672	
令和 2 . 1	437 303	27 540	18 392	101 249		483 651	215 709	
2	372 188	22 214	15 906	90 743		454 460	207 506	
3	282 220	14 753	10 262	63 802		388 661	170 508	
4	263 660	10 365	7 446	59 789		261 479	113 671	
5	397 142	15 701	14 434	94 234		289 292	113 155	
6	430 432	

(注) 1) 線をまたがって乗車した場合は重複計上となっている。 2) 平成24年1月から平成26年9月まで、県内主要3社の定期を含めた乗合の数値を計上している。
5) 四国島外を含む。

自動車保有車両状況

資料：四国運輸局ホームページ
087-835-6351

(単位：台)

	総数	貨物用乗合乗用												特種(殊)用途用				二輪			
		普通		小型		被けん引		軽		普通		小型		軽		普通		小型		軽	
		四輪	三輪	四輪	三輪	四輪	三輪	四輪	三輪	四輪	三輪	四輪	三輪	四輪	三輪	四輪	三輪	四輪	三輪	四輪	三輪
平成 27 年度末	560 414	12 697	19 161	9	431	102 674	29	500	849	81 065	116 985	194 083	7 997	1 363	1 645	9 591	11 335				
28	561 611	12 757	18 962	8	441	101 136	27	513	851	83 466	115 267	196 118	7 944	1 389	1 626	9 800	11 306				
29	562 696	12 805	18 918	9	453	99 832	27	516	841	86 012	113 039	197 982	7 970	1 381	1 619	9 979	11 313				
30	562 916	12 929	18 789	9	451	99 118	26	512	839	88 047	110 311	199 465	7 940	1 378	1 623	10 176	11 303				
令和 元	551 280	12 970	18 725	9	456	98 486	27	498	832	89 804	107 214	200 899	7 949	1 376	1 605	10 427	...				
令和 元 . 12	556 547	12 975	18 848	9	459	100 058	27	502	836	89 883	108 523	202 886	7 976	1 373	1 608	10 584	...				
令和 2 . 1	556 236	12 997	18 813	9	460	99 981	27	503	842	89 923	108 253	202 918	7 964	1 366	1 606	10 574	...				
2	556 209	12 996	18 809	9	460	99 846	27	503	838	90 079	108 155	202 962	7 975	1 367	1 604	10 579	...				
3	551 280	12 970	18 725	9	459	98 486	27	498	832	89 804	107 214	200 899	7 949	1 376	1 605	10 427	...				
4	551 964	12 964	18 724	9	461	98 681	27	494	829	89 880	107 082	201 364	7 950	1 391	1 604	10 504	...				
5	552 039	12 964	18 735	9	460	98 753	27	494	826	89 907	106 918	201 437	7 949	1 395	1 604	10 561	...				

交通事故件数及び死傷者数

資料：県警察本部交通企画課
826-0110

(単位：人・件)

	死 傷 者			事 故 件 数										1) 飲酒事故件数
	総数	死者	負傷者	総数	酒酔い	最高速度違反	信号無視	右左折違反	追越し違反	前方不注意	その他	(うち)無免許運転		
平成 27 年	2 762	30	2 732	2 391	-	6	85	173	30	536	1 561	6	17	
28	2 489	42	2 447	2 193	2	3	66	136	33	525	1 428	12	25	
29	2 029	29	2 000	1 790	-	4	55	87	21	406	1 199	3	15	
30	1 820	29	1 791	1 613	3	4	64	92	21	351	1 078	5	23	
令和 元	1 733	33	1 700	1 556	1	1	57	80	25	352	1 040	6	15	
令和 2 . 1	128	4	124	114	-	-	3	7	-	29	75	-	1	
2	132	1	131	118	-	-	1	5	1	29	82	2	2	
3	126	2	124	112	-	-	2	8	-	22	80	-	-	
4	83	3	80	79	-	-	5	7	2	15	50	-	3	
5	89	4	85	82	-	-	1	6	2	12	61	1	-	
6	104	2	102	93	-	1	5	5	-	13	69	-	1	

(注) 1) は、事故発生の第一原因のみでなく、原付以上のすべての酒気帯び運転を含む。
ただし、事故件数は物損事故を除く。

貨 物 輸 送

(単位：旅客=人 / 貨物=船舶 t、航空 kg)

3) 航 空	貨 物		4) 航 空	着		
	船 舶 (高 知 港)	移 輸 入			移 輸 出	
乗 客 降 客	移 輸 入	移 輸 出	発 送	到 着		
666 323	665 770	2 779 813	1 959 288	2 941 909	736 489	平成 27 年
640 412	705 256	2 838 037	1 835 602	2 861 230	682 687	
734 233	740 884	2 855 995	1 750 362	2 550 287	633 394	
699 490	758 246	3 059 297	1 710 574	2 524 157	700 694	
825 132	827 633	2 806 711	1 613 711	2 339 262	634 765	令和 元
77 168	77 494	207 410	119 676	187 421	54 015	令和 元 . 11
62 707	70 989	263 840	135 657	230 923	66 372	12
72 378	63 942	220 269	156 526	183 522	50 034	令和 2 . 1
61 700	62 921	160 843	48 938	2
33 388	32 980	176 740	45 217	3
6 618	7 136	123 818	30 245	4
3 673	3 226	49 609	7 197	5
11 597	11 541	62 004	11 192	6

(高速バス、空港連絡バスは除く。) 3) 旅客には通過客・国際線を含まない。H28.2から運賃無料の幼児を含む。 4) 貨物には郵便物を含まない。

高知県統計協会特別会員募集のご案内

高知県統計協会では、特別会員制度を設けております。ご入会いただいた会員には、下記区分により各種統計資料を無償配布するとともに、統計資料に関する優良図書をお送りいたします。

1 配布資料

(1) A会員

刊行物名	発行時期	収録内容
統計高知	毎月 (年間12回)	最新の県内主要データ、最新の各種統計調査結果報告書を収録 高知県の主要指標、高知県推計人口及び人口動態、高知市消費者物価指数 高知県金融経済概況、鉱工業生産指数の動向、毎月勤労統計調査地方調査、 高知県の主要統計
高知県統計書	毎年	各分野にわたる統計データを収録した総合統計書 土地、気象、人口、労働、事業所、農業、林業、水産業、製造業及び鉱業、 建設及び住居、電気、ガス及び水道、運輸及び通信、商業、貿易及び観光、通貨及び金融、 家計及び物価、賃金、社会保障、県民経済計算及び生産指数、国税及び地方財政、 公務員及び選挙、教育、文化及び宗教、医療及び衛生、警察及び司法、 災害、事故及び公害
県勢の主要指標	毎年	各分野における都道府県別の順位と、高知県内市町村別の主要データを収録 自然環境、人口・世帯、経済基盤、財政、学校教育、社会教育・文化・スポーツ、労働、 家計、居住環境、社会保障、健康・医療、安全
高知県のすがた	毎年	地図・グラフ・主要統計表で県勢を見やすく表したパンフレット
高知市消費者物価指数年報	毎年	物価の変動を時系列で測定し、収録
毎月勤労統計調査地方調査年報	毎年	前年における高知県の雇用、賃金、労働時間の変動状況を収録
高知県の工業	経済センサス 実施年の 翌年を除く 毎年	工業統計調査結果を収録 事業者数、従業者数、製造品出荷額等
学校基本調査報告書	毎年	5月に実施した学校基本調査結果を収録 学校数、児童生徒数、教員数、卒業後の状況等
高知県の漁業	5年毎	漁業センサスの結果

(2) B会員には「統計高知」のみを配布します。

2 会費

年額 A会員 17,000円

B会員 8,000円

※どちらも郵送料込みの金額です。(毎年4月1日から翌年の3月31日まで)

【お問い合わせ先】

〒780-8528 高知市丸ノ内1丁目3-30

(四国森林管理局2階)

高知県総務部統計分析課内

高知県統計協会 担当 島田、土居、近藤

TEL 088-823-9344

FAX 088-823-9257

令和2年度の統計刊行物一覧表

刊行物名	収録内容	周期	刊行時期	担当
統計高知	最新の県内主要データ、最新の各種統計調査結果報告を掲載	月	毎月20日	統計普及
県民経済計算報告書	平成29年度の県経済を生産・分配・支出の3面から把握し、規模や構造を明らかにする	年	令和2年5月	統計分析第二
高知県の工業	令和元年工業統計調査結果（平成30年実績）及び高知県工業統計補完調査結果	年	令和2年7月	経済統計
毎月勤労統計調査地方調査年報	令和元年の雇用・給与・労働時間の毎月の変動及び年平均の結果を掲載	年	令和2年8月	統計分析第一
高知県統計書	各分野にわたる統計データを収録した総合統計書	年	令和2年12月	統計普及
高知県のすがた	地図・グラフ・主要統計表で県勢を見やすく表したパンフレット	年	令和3年3月	統計普及
県勢の主要指標	都道府県・県内市町村の主要データに順位を付して収録	年	令和3年3月	統計分析第二
高知市消費者物価指数年報	令和2年平均の高知市消費者物価指数	年	令和3年3月	経済統計
学校基本調査報告書	令和2年度の学校に関する基本的事項を掲載	年	令和3年3月	人口・社会統計

2021年版 高知家手帳 予約受付中

予約は お早めに！

販売価格

- ポケット版 (9×14.5cm) 550円
- デスク版 (13×21cm) 800円

2021年版の表紙の色はニューオレンジ!!♪
最新の情報も満載!!
とっても便利な手帳です!!

1月 JANUARY				****(2021)			
日(SUN)	月(MON)	火(TUE)	水(WED)	木(THU)	金(FRI)	土(SAT)	MEMO
					1 月	2	
3	4	5	6	7	8	9	
10	11 水曜	12	13	14	15	16	
17	18	19	20	21	22	23	
24	25	26	27	28	29	30	
31							

月間行事予定表

1月 JANUARY	
17/28 月	_____
29 火	_____
30 火 年越し・元旦	_____
31 木 初詣・春節	_____
1 日 祝日(振替)	_____
2 日	_____
3 日	_____

週間行事予定表

- ・七 曜 表 … 2023年3月まで
- ・行事予定表 … 月間16ヶ月分、週間予定表左ページ7日
- ・郷土のおもな行事 … 週間予定表の後に12ヵ月分まとめて掲載
- ・資 料 編

資 料：高知県の位置から市町村別主要統計まで各種統計をすぐに利用可能
(全国からみた高知県、市町村便覧等)

官 公 庁：各課の電話番号、県内主要団体・機関や中央主要官庁の住所を記載
(高知県組織機構一覧、中央官庁一覧、都道府県庁等)

生 活：急な文書作成もこれさえあれば大丈夫
(家庭の儀式、書簡用語等)

便 覧：各種の便利な便覧等を多数掲載
(印紙税額一覧表、旅券の申請・交付、戸籍法による届出等)

そ の 他：日の出日の入り、災害伝言サービス、救急告示病院・診療所一覧等

▼お申し込みは、高知県統計協会 (088-823-9344) まで