



STATISTICS KOCHI

# 統計高知

統計インフォメーション

◆ 令和元年度統計調査功績者各省大臣表彰



高知県総務部統計分析課  
高知県統計協会



統計調査  
にご理解  
ご協力を。

## 目次

### 統計資料

- 高知県の主要指標 ..... 2
- 高知県推計人口及び人口動態
  - ・令和元年11月1日現在の結果概要 ..... 4
  - 〈統計表一覧〉男女別、年齢別・割合(3区分)、世帯数 ..... 6
  - 男女別、年齢別(5歳階級) ..... 8
  - 自然動態、社会動態 ..... 13
- 高知県金融経済概況〈令和元年12月公表〉 ..... 14
- 第183回全国企業短期経済観測調査〈令和元年12月公表〉 ..... 18
- 高知市消費者物価指数〈令和元年10月分〉 ..... 26
- 鉱工業生産指数の動向〈令和元年9月〉 ..... 34
- 毎月勤労統計調査地方調査〈令和元年9月分(速報)〉 ..... 38
- 毎月勤労統計調査地方調査〈令和元年8月分(確報)〉―抜粋― ..... 51

高知県の主要統計 ..... 52

### 統計インフォメーション

- 令和元年度統計調査功績者各省大臣表彰 ..... 58

### その他

- 高知県統計協会特別会員募集のご案内 ..... 59
- 令和元年度の統計刊行物一覧表 ..... 60

### ＜利用者のために＞

- |   |  |
|---|--|
| <p>1 統計表によっては、端数処理の関係で総計と内訳の合計が一致しない場合があります。</p> <p>2 特に注意書きのない限り、統計表の「年」は暦年(1月～12月)、「年度」は会計年度(4月～翌年3月)を示します。</p> <p>3 人口については、平成27年国勢調査人口速報集計(平成27年10月1日現在)結果をもとに、平成27年11月1日まで遡及し、各月1日現在の推計人口を掲載しています。</p> | <p>4 表中の符号は、つぎのとおりです。</p> <p>「△」…減少またはマイナス数値</p> <p>「0」…単位未満(表章単位に満たないもの)</p> <p>「―」…皆無(該当数値がないもの)</p> <p>「…」…不詳(数値が得られないもの)</p> <p>「x」…数値が秘匿されているもの</p> <p>「p」…暫定数値・速報数値</p> <p>「r」…訂正数値・確定数値</p> |
|---|--|

# 高 知 県 の

	人 口						世 帯 数
	総 数	男	女	15歳未満	15～64歳	65歳以上	
	人	人	人	人	人	人	世帯
平成 27年(度)	* 728 276	* 342 672	* 385 604	* 84 728	* 404 527	* 239 021	* 319 011
28	720 907	339 274	381 633	82 865	396 254	241 788	318 939
29	713 465	335 998	377 467	81 058	388 503	243 904	318 753
30	705 880	332 650	373 230	79 454	381 483	244 943	318 352
令和 元	697 674	328 988	368 686	77 730	374 616	245 328	318 030
平成 30. 11	705 430	332 501	372 929	79 337	381 147	244 946	318 509
12	704 990	332 311	372 679	79 728	380 693	245 019	318 346
平成 31. 1	704 546	332 132	372 414	79 127	380 297	245 122	318 198
2	703 534	331 616	371 918	78 997	379 486	245 051	317 841
3	702 827	331 357	371 470	78 872	378 838	245 117	317 531
4	700 059	329 929	370 130	78 485	376 396	245 178	316 926
令和 元. 5	700 154	330 125	370 029	78 387	376 513	245 254	318 265
6	699 522	329 896	369 626	78 305	376 154	245 063	318 264
7	699 161	329 691	369 470	78 156	375 932	245 073	318 109
8	698 617	329 461	369 156	78 005	375 520	245 092	318 215
9	698 121	329 227	368 894	77 871	375 078	245 172	318 004
10	697 674	328 988	368 686	77 730	374 616	245 328	318 030
11	<b>697 277</b>	<b>328 863</b>	<b>368 414</b>	<b>77 627</b>	<b>374 307</b>	<b>245 343</b>	<b>318 076</b>
備 考	年の時系列は各年10月1日現在、月の時系列は各月1日現在の推計値(平成27年国勢調査確定値基準)。 但し、* が付与されている数値は、国勢調査の結果。						
資 料 出 所	高 知 県 統 計 分 析 課						
関 連 ペ ー ジ	4～13						

	物 価	賃 金			労 働		
	2) 消費者物価 指数(高知市)	調査産業計 平均賃金	3) 賃金指数		3) 調査産業計 雇用指数	有 効 求 人 倍 率	就 職 率
			名 目	実 質			
		円				倍	%
平成 26年(度)	98.9	295 001	95.7	97.0	100.6	0.84	35.4
27	100.0	300 281	100.0	100.0	100.0	0.98	35.9
28	99.9	294 241	98.1	98.2	102.0	1.13	37.3
29	100.5	301 653	100.4	99.6	104.2	1.20	36.9
30	101.0	...	...	...	...	1.27	37.5
平成 30. 11	101.4	238 068	79.3	77.7	106.8	1.25	35.0
12	101.0	464 047	154.7	152.4	107.9	1.24	39.6
平成 31. 1	101.4	236 562	78.8	77.3	107.2	1.23	27.5
2	101.3	230 584	76.8	75.4	106.8	1.26	33.7
3	101.2	238 207	79.4	78.1	106.5	1.29	52.4
4	101.3	236 521	78.8	77.4	108.3	1.27	29.9
令和 元. 5	101.4	237 246	79.1	77.5	107.0	1.26	40.6
6	101.2	410 027	136.6	134.3	107.8	1.33	39.5
7	101.3	276 226	92.1	90.4	106.9	1.32	32.6
8	101.3	r)231 389	r)77.1	r)75.7	r)105.5	1.29	33.8
9	101.7	p)229 240	p)76.4	p)74.7	p)106.0	1.31	36.1
10	101.8	...	...	...	...	1.27	35.7
11	...	...	...	...	...	...	...
備 考	総合指数	「毎月勤労統計調査」(事業所規模5人以上)			季節調整値 (年度平均は実数)		
資 料 出 所	総務省統計局	高知県統計分析課			高知労働局 職業安定課		
関 連 ペ ー ジ	26～33	38～51			52		

# 主 要 指 標

指数：1)、2)、3) 平成27年=100

商 鉱 工 業				電 力 需 要 高圧・低圧 総 計	国内銀行の預貸金合計			
1) 鉱工業生産指数			大型小売店 販売状況		預 金 残 高	貸 出 残 高		
総 合	鉱 業	製 造 工 業						
				百万円	千kWh	百万円	百万円	
99.2	102.0	99.1	72 363	…	2 580 509	1 508 176	平成 26 年(度)	
100.0	100.0	100.0	71 971	…	2 590 566	1 515 326	27	
100.9	94.5	101.1	71 527	4 288 586	2 628 211	1 528 837	28	
104.2	95.7	104.4	70 599	4 352 507	2 689 032	1 524 488	29	
103.1	97.2	103.3	70 779	4 144 156	2 705 262	1 560 793	30	
103.9	99.1	104.0	5 721	306 481	2 664 534	1 525 021	平成 30 . 11	
108.7	100.4	109.0	7 789	339 481	2 687 571	1 543 187	12	
101.5	88.5	101.8	5 943	409 207	2 642 440	1 535 427	平成 31 . 1	
102.4	88.9	102.8	5 073	355 894	2 640 848	1 547 904	2	
93.0	100.3	93.0	5 864	344 264	2 705 262	1 560 793	3	
97.1	98.8	97.0	5 488	319 188	2 726 520	1 552 195	4	
102.3	89.6	102.6	5 652	317 576	2 721 208	1 546 741	令和 元 . 5	
102.1	91.8	102.4	5 588	301 740	2 766 199	1 552 214	6	
106.1	96.4	106.4	5 736	340 984	2 709 680	1 548 421	7	
111.5	95.5	111.7	5 919	376 852	2 733 437	1 556 784	8	
96.3	90.7	96.6	5 857	…	2 688 277	1 541 117	9	
…	…	…	5 296	…	2 666 165	1 532 866	10	
…	…	…	…	…	…	…	11	
季節調整済指数(年平均は原指数)				四国電力のデータが公表されなくなった為変更	年別は年度末(3月末)残高 国内銀行=都銀・地銀・信託・第2地方銀行協会加盟行		備 考	
高 知 県 統 計 分 析 課			四国経済産業局	資源エネルギー庁	日本銀行 高知支店		資 料 出 所	
34～37			53	53	54		関連ページ	

青果物の卸売数量及び価格				自 動 車 保有台数	交 通 事 故				
野 菜 計		果 実 計			件 数	死 傷 者			
数 量	価 格	数 量	価 格	総 数		総 数	死 者	負 傷 者	
t	1kg当たり円	t	1kg当たり円	台	件	人	人	人	
37 928	241	16 145	343	560 502	2 690	3 043	41	3 002	平成 26 年(度)
37 486	267	15 085	378	560 414	2 391	2 762	30	2 732	27
36 083	283	14 907	398	561 611	2 193	2 489	42	2 447	28
36 793	271	14 030	402	562 696	1 790	2 029	29	2 000	29
35 246	264	12 788	404	562 916	1 613	1 820	29	1 791	30
3 225	241	1 117	351	567 819	146	161	5	156	平成 30 . 11
3 087	271	1 512	433	567 800	147	167	4	163	12
2 502	265	999	359	567 939	127	145	3	142	平成 31 . 1
2 477	249	1 225	370	568 084	126	137	2	135	2
2 878	245	1 171	368	562 916	132	149	2	147	3
3 187	251	917	435	564 463	132	143	2	141	4
3 009	245	840	422	565 232	129	146	1	145	令和 元 . 5
2 709	249	801	427	566 327	110	122	2	120	6
2 628	250	832	477	566 898	136	154	4	150	7
2 842	267	944	475	567 450	121	139	4	135	8
2 949	255	868	414	557 449	100	108	3	105	9
3 318	226	1 042	362	556 564	146	168	6	162	10
…	…	…	…	…	134	150	3	147	11
高知市中央卸売市場				年は年度末台数					備 考
高知市卸売市場 市場課				高知運輸支局	高知県警察本部交通企画課				資 料 出 所
56				57	57				関連ページ



令和元年11月20日 公表  
高知県総務部統計分析課  
推計人口担当 088-823-9783 (直通)

## 高知県の推計人口 月報 (令和元年11月1日現在)

### <人口>

	697,277 人	(男 328,863 人、女 368,414 人)
・前月差	△ 397 人	(男 △ 125 人、女 △ 272 人)
・前年同月差	△ 8,153 人	(男 △ 3,638 人、女 △ 4,515 人)

令和元年10月中の人口動態は397人の減少

### ○自然増減(出生と死亡の差)

10月中の出生数から死亡数を引いた自然増減は、491人の減少となった。

	出生数	死亡数	自然増減
男	195	428	△ 233
女	187	445	△ 258
総数	382	873	△ 491

自然増減の推移(人)

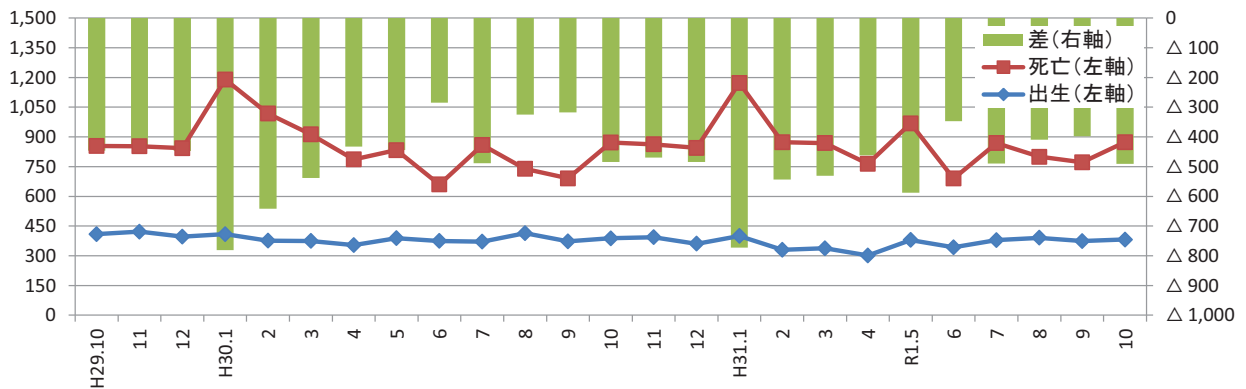

### ○社会増減(転入と転出の差)

10月中の転入から転出を引いた社会増減は、94人の増加となった。

転入 ①=②+③	転入者		転出 ④=⑤+⑥	転出者		社会増減 ⑦=①-④	うち「転入者-転出者」 ⑧=②-⑤
	②	記載その他 ③		⑤	削除その他 ⑥		
1,415 人	1,403 人	12 人	1,321 人	1,282 人	39 人	94	121

※転入及び転出には、県外だけでなく県内市町村間の移動も含む。

[うち、男: +108人  
女: △ 14人]

社会増減(⑧転入者-転出者)の推移(人)

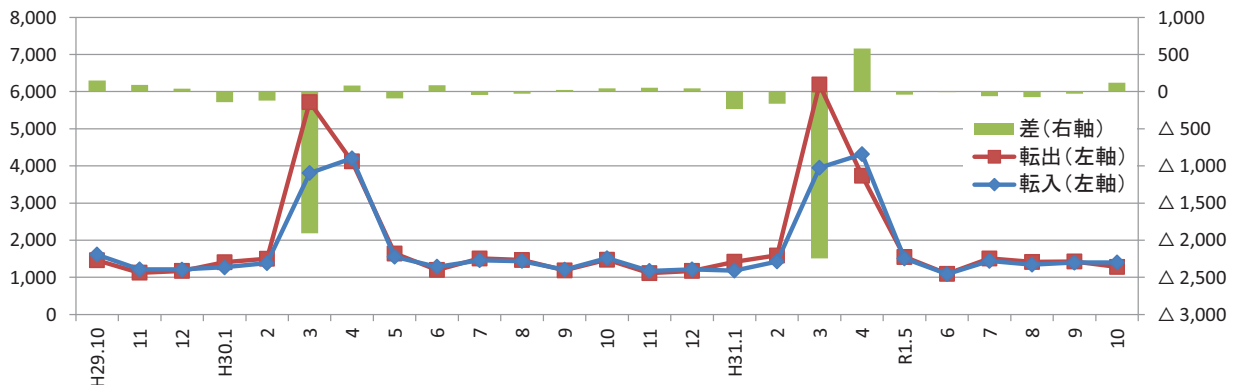

〈参考：高知県の推計人口及び世帯数の推移〉

単位：人、世帯

年 月	総 数	男	女	世帯数
平成 18年	798,244	376,423	421,821	—
19年	790,576	372,322	418,254	—
20年	782,626	368,095	414,531	—
21年	776,277	365,108	411,169	—
22年	* 764,456 *	359,134 *	405,322 *	321,909
23年	756,390	355,136	401,254	322,052
24年	749,460	351,885	397,575	321,195
25年	742,481	348,861	393,620	320,444
26年	735,125	345,559	389,566	319,555
27年	* 728,276 *	342,672 *	385,604 *	319,011
28年	720,907	339,274	381,633	318,939
29年	713,465	335,998	377,467	318,753
30年	705,880	332,650	373,230	318,488
平成29年 11月	713,170	335,881	377,289	318,931
12月	712,830	335,705	377,125	318,812
平成30年 1月	712,357	335,519	376,838	318,549
2月	711,423	335,098	376,325	318,186
3月	710,652	334,744	375,908	317,904
4月	708,182	333,474	374,708	316,958
5月	707,842	333,434	374,408	318,516
6月	707,303	333,218	374,085	318,599
7月	707,095	333,126	373,969	318,603
8月	706,555	332,925	373,630	318,580
9月	706,177	332,747	373,430	318,497
10月	705,880	332,650	373,230	318,488
11月	705,430	332,501	372,929	318,509
12月	704,990	332,311	372,679	318,346
平成31年 1月	704,546	332,132	372,414	318,198
2月	703,534	331,616	371,918	317,841
3月	702,827	331,357	371,470	317,531
4月	700,059	329,929	370,130	316,926
令和元年 5月	700,154	330,125	370,029	318,265
6月	699,522	329,896	369,626	318,264
7月	699,161	329,691	369,470	318,199
8月	698,617	329,461	369,156	318,215
9月	698,121	329,227	368,894	318,004
10月	697,674	328,988	368,686	318,030
11月	697,277	328,863	368,414	318,076

(注1) \*が付与された数値は国勢調査の結果です。年の時系列は各年10月1日現在(18～21年は10月31日現在)、月の時系列は各月1日現在の推計値です。

(注2) 平成18年から平成21年までの人口は住民基本台帳人口による調査結果です。

(注3) 人口及び世帯数は、国勢調査結果(平成22年11月から平成27年9月までは平成22年確定値、平成27年11月以降は平成27年確定値)を基礎とし、これに毎月の住民基本台帳等の増減数を加算した推計値です。

<年齢別(3区分)人口>

単位:人

	総数	男	女	15歳未満			15～64歳			65歳以上		
				総数	男	女	総数	男	女	総数	男	女
県計	697,277	328,863	368,414	77,627	39,728	37,899	374,307	186,282	188,025	245,343	102,853	142,490
市計	574,861	270,876	303,985	66,388	33,959	32,429	317,949	157,431	160,518	190,524	79,486	111,038
郡計	122,416	57,987	64,429	11,239	5,769	5,470	56,358	28,851	27,507	54,819	23,367	31,452
高知市	328,810	153,217	175,593	39,878	20,416	19,462	190,946	92,448	98,498	97,986	40,353	57,633
室戸市	11,966	5,704	6,262	861	438	423	4,956	2,610	2,346	6,149	2,656	3,493
安芸市	16,423	7,824	8,599	1,570	794	776	8,088	4,141	3,947	6,765	2,889	3,876
南国市	46,939	22,277	24,662	5,818	2,960	2,858	26,208	13,091	13,117	14,913	6,226	8,687
土佐市	25,954	12,663	13,291	2,810	1,508	1,302	13,580	7,047	6,533	9,564	4,108	5,456
須崎市	21,008	10,310	10,698	1,979	1,001	978	10,555	5,665	4,890	8,474	3,644	4,830
宿毛市	19,521	9,077	10,444	2,144	1,060	1,084	9,752	4,854	4,898	7,625	3,163	4,462
土佐清水市	12,384	5,758	6,626	917	470	447	5,147	2,509	2,638	6,320	2,779	3,541
四万十市	32,996	15,593	17,403	3,738	1,902	1,836	17,106	8,584	8,522	12,152	5,107	7,045
香南市	32,284	15,577	16,707	4,060	2,083	1,977	17,818	9,095	8,723	10,406	4,399	6,007
香美市	26,576	12,876	13,700	2,613	1,327	1,286	13,793	7,387	6,406	10,170	4,162	6,008
安芸郡	15,883	7,517	8,366	1,442	729	713	7,373	3,859	3,514	7,068	2,929	4,139
東洋町	2,220	1,093	1,127	142	69	73	952	527	425	1,126	497	629
奈半利町	3,077	1,402	1,675	262	138	124	1,374	685	689	1,441	579	862
田野町	2,517	1,179	1,338	237	114	123	1,197	630	567	1,083	435	648
安田町	2,460	1,190	1,270	206	113	93	1,121	593	528	1,133	484	649
北川村	1,172	556	616	102	50	52	548	287	261	522	219	303
馬路村	743	369	374	94	42	52	351	190	161	298	137	161
芸西村	3,694	1,728	1,966	399	203	196	1,830	947	883	1,465	578	887
長岡郡	6,704	3,165	3,539	474	230	244	2,749	1,497	1,252	3,481	1,438	2,043
本山町	3,425	1,603	1,822	305	142	163	1,558	830	728	1,562	631	931
大豊町	3,279	1,562	1,717	169	88	81	1,191	667	524	1,919	807	1,112
土佐郡	4,120	1,965	2,155	408	208	200	1,811	955	856	1,901	802	1,099
土佐町	3,743	1,774	1,969	361	185	176	1,638	856	782	1,744	733	1,011
大川村	377	191	186	47	23	24	173	99	74	157	69	88
吾川郡	25,991	12,348	13,643	2,351	1,236	1,115	12,577	6,317	6,260	11,063	4,795	6,268
いの町	21,185	10,041	11,144	2,017	1,051	966	10,807	5,352	5,455	8,361	3,638	4,723
仁淀川町	4,806	2,307	2,499	334	185	149	1,770	965	805	2,702	1,157	1,545
高岡郡	53,446	25,153	28,293	5,230	2,676	2,554	24,452	12,331	12,121	23,764	10,146	13,618
中土佐町	6,167	2,842	3,325	548	254	294	2,692	1,328	1,364	2,927	1,260	1,667
佐川町	12,400	5,823	6,577	1,374	704	670	5,970	2,936	3,034	5,056	2,183	2,873
越知町	5,314	2,437	2,877	435	219	216	2,345	1,173	1,172	2,534	1,045	1,489
橋原町	3,412	1,664	1,748	338	174	164	1,555	828	727	1,519	662	857
日高村	4,786	2,230	2,556	445	237	208	2,285	1,127	1,158	2,056	866	1,190
津野町	5,356	2,542	2,814	570	289	281	2,391	1,220	1,171	2,395	1,033	1,362
四万十町	16,011	7,615	8,396	1,520	799	721	7,214	3,719	3,495	7,277	3,097	4,180
幡多郡	16,272	7,839	8,433	1,334	690	644	7,396	3,892	3,504	7,542	3,257	4,285
大月町	4,490	2,176	2,314	323	162	161	1,981	1,040	941	2,186	974	1,212
三原村	1,399	672	727	101	58	43	608	335	273	690	279	411
黒潮町	10,383	4,991	5,392	910	470	440	4,807	2,517	2,290	4,666	2,004	2,662

※推計人口は、平成27年国勢調査結果を基礎数値とし、住民基本台帳ネットワークシステムの人口(速報値)を使用して計算しています。



<年齢別(3区分)人口割合>

単位: % 単位: 世帯

	15歳未満			15～64歳			65歳以上			推計世帯数
	総数	男	女	総数	男	女	総数	男	女	
県計	11.1	12.1	10.3	53.7	56.6	51.0	35.2	31.3	38.7	318,076
市計	11.5	12.5	10.7	55.3	58.1	52.8	33.1	29.3	36.5	262,786
郡計	9.2	9.9	8.5	46.0	49.8	42.7	44.8	40.3	48.8	55,290
高知市	12.1	13.3	11.1	58.1	60.3	56.1	29.8	26.3	32.8	154,776
室戸市	7.2	7.7	6.8	41.4	45.8	37.5	51.4	46.6	55.8	6,025
安芸市	9.6	10.1	9.0	49.2	52.9	45.9	41.2	36.9	45.1	7,342
南国市	12.4	13.3	11.6	55.8	58.8	53.2	31.8	27.9	35.2	19,774
土佐市	10.8	11.9	9.8	52.3	55.7	49.2	36.8	32.4	41.1	10,529
須崎市	9.4	9.7	9.1	50.2	54.9	45.7	40.3	35.3	45.1	8,953
宿毛市	11.0	11.7	10.4	50.0	53.5	46.9	39.1	34.8	42.7	8,809
土佐清水市	7.4	8.2	6.7	41.6	43.6	39.8	51.0	48.3	53.4	6,196
四万十市	11.3	12.2	10.5	51.8	55.1	49.0	36.8	32.8	40.5	14,941
香南市	12.6	13.4	11.8	55.2	58.4	52.2	32.2	28.2	36.0	13,379
香美市	9.8	10.3	9.4	51.9	57.4	46.8	38.3	32.3	43.9	12,062
安芸郡	9.1	9.7	8.5	46.4	51.3	42.0	44.5	39.0	49.5	7,375
東洋町	6.4	6.3	6.5	42.9	48.2	37.7	50.7	45.5	55.8	1,260
奈半利町	8.5	9.8	7.4	44.7	48.9	41.1	46.8	41.3	51.5	1,413
田野町	9.4	9.7	9.2	47.6	53.4	42.4	43.0	36.9	48.4	1,167
安田町	8.4	9.5	7.3	45.6	49.8	41.6	46.1	40.7	51.1	1,123
北川村	8.7	9.0	8.4	46.8	51.6	42.4	44.5	39.4	49.2	558
馬路村	12.7	11.4	13.9	47.2	51.5	43.0	40.1	37.1	43.0	363
芸西村	10.8	11.7	10.0	49.5	54.8	44.9	39.7	33.4	45.1	1,491
長岡郡	7.1	7.3	6.9	41.0	47.3	35.4	51.9	45.4	57.7	3,433
本山町	8.9	8.9	8.9	45.5	51.8	40.0	45.6	39.4	51.1	1,715
大豊町	5.2	5.6	4.7	36.3	42.7	30.5	58.5	51.7	64.8	1,718
土佐郡	9.9	10.6	9.3	44.0	48.6	39.7	46.1	40.8	51.0	1,858
土佐町	9.6	10.4	8.9	43.8	48.3	39.7	46.6	41.3	51.3	1,647
大川村	12.5	12.0	12.9	45.9	51.8	39.8	41.6	36.1	47.3	211
吾川郡	9.0	10.0	8.2	48.4	51.2	45.9	42.6	38.8	45.9	11,487
いの町	9.5	10.5	8.7	51.0	53.3	49.0	39.5	36.2	42.4	8,970
仁淀川町	6.9	8.0	6.0	36.8	41.8	32.2	56.2	50.2	61.8	2,517
高岡郡	9.8	10.6	9.0	45.8	49.0	42.8	44.5	40.3	48.1	23,441
中土佐町	8.9	8.9	8.8	43.7	46.7	41.0	47.5	44.3	50.1	2,790
佐川町	11.1	12.1	10.2	48.1	50.4	46.1	40.8	37.5	43.7	5,191
越知町	8.2	9.0	7.5	44.1	48.1	40.7	47.7	42.9	51.8	2,402
橋原町	9.9	10.5	9.4	45.6	49.8	41.6	44.5	39.8	49.0	1,541
日高村	9.3	10.6	8.1	47.7	50.5	45.3	43.0	38.8	46.6	2,002
津野町	10.6	11.4	10.0	44.6	48.0	41.6	44.7	40.6	48.4	2,266
四万十町	9.5	10.5	8.6	45.1	48.8	41.6	45.5	40.7	49.8	7,249
幡多郡	8.2	8.8	7.6	45.5	49.6	41.6	46.3	41.5	50.8	7,696
大月町	7.2	7.4	7.0	44.1	47.8	40.7	48.7	44.8	52.4	2,237
三原村	7.2	8.6	5.9	43.5	49.9	37.6	49.3	41.5	56.5	684
黒潮町	8.8	9.4	8.2	46.3	50.4	42.5	44.9	40.2	49.4	4,775

※世帯数は、平成27年国勢調査結果を基礎数値とし、各市町村の住民基本台帳システムによる数値から計算しています。  
 ※年齢(3区分)別割合の合計は、各区分の割合を算出するにあたり、小数第2位を四捨五入していることから、必ずしも100%とはなりません。



<年齢別(5歳階級)人口>

	0 ~ 4 歳			5 ~ 9 歳			10 ~ 14 歳			15 ~ 19 歳		
	総数	男	女	総数	男	女	総数	男	女	総数	男	女
県計	23,059	11,790	11,269	26,108	13,377	12,731	28,460	14,561	13,899	30,996	16,164	14,832
市計	19,915	10,173	9,742	22,285	11,445	10,840	24,188	12,341	11,847	27,238	14,254	12,984
郡計	3,144	1,617	1,527	3,823	1,932	1,891	4,272	2,220	2,052	3,758	1,910	1,848
高知市	12,126	6,193	5,933	13,363	6,862	6,501	14,389	7,361	7,028	16,159	8,097	8,062
室戸市	229	116	113	283	142	141	349	180	169	197	122	75
安芸市	385	200	185	540	261	279	645	333	312	530	288	242
南国市	1,823	919	904	1,925	998	927	2,070	1,043	1,027	2,546	1,414	1,132
土佐市	833	450	383	894	470	424	1,083	588	495	1,291	731	560
須崎市	523	250	273	652	316	336	804	435	369	1,165	679	486
宿毛市	630	330	300	746	371	375	768	359	409	612	318	294
土佐清水市	228	125	103	304	157	147	385	188	197	263	125	138
四万十市	1,170	587	583	1,248	648	600	1,320	667	653	1,305	638	667
香南市	1,211	615	596	1,435	758	677	1,414	710	704	1,594	864	730
香美市	757	388	369	895	462	433	961	477	484	1,576	978	598
安芸郡	414	221	193	511	245	266	517	263	254	398	211	187
東洋町	38	24	14	43	15	28	61	30	31	44	30	14
奈半利町	67	30	37	96	56	40	99	52	47	94	45	49
田野町	88	43	45	84	33	51	65	38	27	48	22	26
安田町	67	39	28	74	45	29	65	29	36	48	26	22
北川村	21	15	6	37	15	22	44	20	24	35	17	18
馬路村	15	7	8	46	16	30	33	19	14	△ 2	4	△ 6
芸西村	118	63	55	131	65	66	150	75	75	131	67	64
長岡郡	144	65	79	173	85	88	157	80	77	138	63	75
本山町	89	37	52	113	52	61	103	53	50	95	47	48
大豊町	55	28	27	60	33	27	54	27	27	43	16	27
土佐郡	129	68	61	135	64	71	144	76	68	108	53	55
土佐町	110	59	51	128	61	67	123	65	58	98	47	51
大川村	19	9	10	7	3	4	21	11	10	10	6	4
吾川郡	670	356	314	753	416	337	928	464	464	888	473	415
いの町	570	303	267	640	346	294	807	402	405	805	429	376
仁淀川町	100	53	47	113	70	43	121	62	59	83	44	39
高岡郡	1,439	743	696	1,804	881	923	1,987	1,052	935	1,823	876	947
中土佐町	146	76	70	187	85	102	215	93	122	168	74	94
佐川町	339	172	167	479	242	237	556	290	266	532	254	278
越知町	128	69	59	145	66	79	162	84	78	158	72	86
禰原町	110	53	57	114	54	60	114	67	47	153	89	64
日高村	133	77	56	146	70	76	166	90	76	219	109	110
津野町	140	67	73	204	104	100	226	118	108	154	75	79
四万十町	443	229	214	529	260	269	548	310	238	439	203	236
幡多郡	348	164	184	447	241	206	539	285	254	403	234	169
大月町	55	29	26	110	51	59	158	82	76	107	61	46
三原村	24	14	10	46	24	22	31	20	11	30	24	6
黒潮町	269	121	148	291	166	125	350	183	167	266	149	117

※推計人口は、平成27年国勢調査結果を基礎数値とし、住民基本台帳ネットワークシステムの人口(速報値)を使用して計算し

単位:人

20～24歳			25～29歳			30～34歳			35～39歳			
総数	男	女	総数	男	女	総数	男	女	総数	男	女	
25,157	13,137	12,020	25,366	12,891	12,475	30,413	15,131	15,282	36,269	18,024	18,245	県計
22,568	11,655	10,913	22,066	11,104	10,962	26,201	12,940	13,261	31,107	15,353	15,754	市計
2,589	1,482	1,107	3,300	1,787	1,513	4,212	2,191	2,021	5,162	2,671	2,491	郡計
13,997	6,763	7,234	13,840	6,743	7,097	15,951	7,708	8,243	18,775	9,047	9,728	高知市
132	60	72	276	159	117	357	195	162	435	253	182	室戸市
394	211	183	531	289	242	579	284	295	759	399	360	安芸市
2,191	1,175	1,016	1,850	942	908	2,249	1,105	1,144	2,650	1,306	1,344	南国市
903	479	424	865	461	404	1,137	598	539	1,402	743	659	土佐市
589	347	242	710	440	270	904	511	393	932	502	430	須崎市
427	236	191	546	260	286	725	399	326	973	470	503	宿毛市
150	83	67	240	129	111	347	165	182	442	211	231	土佐清水市
784	408	376	1,062	532	530	1,466	715	751	1,731	882	849	四万十市
1,325	768	557	1,285	686	599	1,501	756	745	1,796	935	861	香南市
1,676	1,125	551	861	463	398	985	504	481	1,212	605	607	香美市
392	244	148	479	273	206	545	292	253	690	370	320	安芸郡
50	35	15	41	29	12	58	40	18	86	47	39	東洋町
59	39	20	98	48	50	97	57	40	121	67	54	奈半利町
58	41	17	82	43	39	108	62	46	113	59	54	田野町
58	39	19	92	57	35	49	18	31	103	61	42	安田町
29	16	13	41	31	10	49	22	27	53	21	32	北川村
18	9	9	24	14	10	44	25	19	37	19	18	馬路村
120	65	55	101	51	50	140	68	72	177	96	81	芸西村
130	86	44	154	85	69	210	108	102	256	132	124	長岡郡
98	55	43	98	50	48	134	71	63	142	68	74	本山町
32	31	1	56	35	21	76	37	39	114	64	50	大豊町
89	51	38	112	59	53	159	85	74	154	83	71	土佐郡
83	48	35	90	45	45	139	75	64	139	75	64	土佐町
6	3	3	22	14	8	20	10	10	15	8	7	大川村
546	269	277	762	381	381	882	445	437	1,163	622	541	吾川郡
490	244	246	673	334	339	750	365	385	1,018	539	479	いの町
56	25	31	89	47	42	132	80	52	145	83	62	仁淀川町
1,095	589	506	1,374	733	641	1,949	1,013	936	2,275	1,131	1,144	高岡郡
112	67	45	120	56	64	202	111	91	228	114	114	中土佐町
278	161	117	340	181	159	476	227	249	570	253	317	佐川町
97	45	52	142	80	62	196	99	97	223	110	113	越知町
102	60	42	96	46	50	137	72	65	144	74	70	禰原町
138	62	76	121	68	53	152	83	69	211	106	105	日高村
80	40	40	113	72	41	177	85	92	255	130	125	津野町
288	154	134	442	230	212	609	336	273	644	344	300	四万十町
337	243	94	419	256	163	467	248	219	624	333	291	幡多郡
77	58	19	104	55	49	116	68	48	155	90	65	大月町
13	8	5	45	26	19	49	23	26	49	31	18	三原村
247	177	70	270	175	95	302	157	145	420	212	208	黒潮町

ています。

<年齢別(5歳階級)人口>

	40～44歳			45～49歳			50～54歳			55～59歳		
	総数	男	女	総数	男	女	総数	男	女	総数	男	女
県計	44,602	22,350	22,252	49,609	24,694	24,915	41,648	20,116	21,532	43,315	21,000	22,315
市計	38,438	19,167	19,271	42,585	21,089	21,496	35,256	16,931	18,325	35,405	17,077	18,328
郡計	6,164	3,183	2,981	7,024	3,605	3,419	6,392	3,185	3,207	7,910	3,923	3,987
高知市	23,301	11,380	11,921	26,229	12,821	13,408	21,361	10,074	11,287	21,011	10,123	10,888
室戸市	507	256	251	640	321	319	689	382	307	804	395	409
安芸市	946	502	444	1,116	557	559	965	465	500	1,105	583	522
南国市	3,160	1,585	1,575	3,401	1,662	1,739	2,671	1,276	1,395	2,629	1,227	1,402
土佐市	1,550	837	713	1,739	913	826	1,502	761	741	1,445	694	751
須崎市	1,082	572	510	1,238	658	580	1,189	595	594	1,246	632	614
宿毛市	1,270	650	620	1,314	659	655	1,121	535	586	1,230	588	642
土佐清水市	629	322	307	696	360	336	696	338	358	703	337	366
四万十市	2,193	1,145	1,048	2,334	1,169	1,165	1,897	969	928	1,987	958	1,029
香南市	2,252	1,138	1,114	2,349	1,183	1,166	1,884	911	973	1,844	872	972
香美市	1,548	780	768	1,529	786	743	1,281	625	656	1,401	668	733
安芸郡	802	410	392	897	457	440	828	424	404	1,080	548	532
東洋町	107	51	56	113	60	53	115	62	53	159	83	76
奈半利町	145	69	76	146	67	79	145	65	80	210	104	106
田野町	127	68	59	125	64	61	140	76	64	190	90	100
安田町	117	60	57	145	69	76	124	70	54	189	89	100
北川村	53	29	24	66	37	29	63	35	28	64	32	32
馬路村	30	17	13	44	21	23	40	19	21	60	37	23
芸西村	223	116	107	258	139	119	201	97	104	208	113	95
長岡郡	262	157	105	333	180	153	326	176	150	411	226	185
本山町	166	108	58	215	112	103	189	91	98	204	121	83
大豊町	96	49	47	118	68	50	137	85	52	207	105	102
土佐郡	217	108	109	187	106	81	213	102	111	268	149	119
土佐町	200	99	101	179	99	80	195	95	100	241	132	109
大川村	17	9	8	8	7	1	18	7	11	27	17	10
吾川郡	1,340	672	668	1,587	845	742	1,415	683	732	1,791	828	963
いの町	1,126	561	565	1,353	702	651	1,222	580	642	1,523	691	832
仁淀川町	214	111	103	234	143	91	193	103	90	268	137	131
高岡郡	2,678	1,390	1,288	3,056	1,540	1,516	2,781	1,381	1,400	3,284	1,634	1,650
中土佐町	302	154	148	378	181	197	339	173	166	354	175	179
佐川町	659	344	315	726	362	364	676	318	358	784	373	411
越知町	229	111	118	295	163	132	274	141	133	307	144	163
禰原町	147	82	65	191	98	93	146	74	72	177	102	75
日高村	251	125	126	277	140	137	269	117	152	298	151	147
津野町	276	152	124	321	162	159	255	132	123	336	162	174
四万十町	814	422	392	868	434	434	822	426	396	1,028	527	501
幡多郡	865	446	419	964	477	487	829	419	410	1,076	538	538
大月町	217	109	108	261	124	137	200	102	98	314	151	163
三原村	65	34	31	79	40	39	65	36	29	92	49	43
黒潮町	583	303	280	624	313	311	564	281	283	670	338	332

※推計人口は、平成27年国勢調査結果を基礎数値とし、住民基本台帳ネットワークシステムの人口(速報値)を使用して計算し

単位：人

60～64歳			65～69歳			70～74歳			75～79歳			
総数	男	女	総数	男	女	総数	男	女	総数	男	女	
46,932	22,775	24,157	55,558	26,718	28,840	58,094	27,429	30,665	45,814	19,887	25,927	県計
37,085	17,861	19,224	43,830	20,818	23,012	46,447	21,775	24,672	36,039	15,647	20,392	市計
9,847	4,914	4,933	11,728	5,900	5,828	11,647	5,654	5,993	9,775	4,240	5,535	郡計
20,322	9,692	10,630	23,056	10,828	12,228	24,446	11,280	13,166	18,690	7,995	10,695	高知市
919	467	452	1,371	635	736	1,531	730	801	1,258	538	720	室戸市
1,163	563	600	1,508	737	771	1,602	736	866	1,280	580	700	安芸市
2,861	1,399	1,462	3,432	1,650	1,782	3,682	1,782	1,900	2,731	1,176	1,555	南国市
1,746	830	916	2,124	1,032	1,092	2,385	1,154	1,231	1,856	810	1,046	土佐市
1,500	729	771	1,884	948	936	1,865	895	970	1,673	763	910	須崎市
1,534	739	795	1,859	866	993	1,790	843	947	1,276	574	702	宿毛市
981	439	542	1,354	707	647	1,431	680	751	1,251	580	671	土佐清水市
2,347	1,168	1,179	2,810	1,345	1,465	2,844	1,352	1,492	2,064	907	1,157	四万十市
1,988	982	1,006	2,327	1,067	1,260	2,583	1,252	1,331	2,066	906	1,160	香南市
1,724	853	871	2,105	1,003	1,102	2,288	1,071	1,217	1,894	818	1,076	香美市
1,262	630	632	1,462	718	744	1,500	688	812	1,325	565	760	安芸郡
179	90	89	269	138	131	241	112	129	232	111	121	東洋町
259	124	135	294	141	153	295	131	164	233	109	124	奈半利町
206	105	101	219	109	110	224	105	119	192	80	112	田野町
196	104	92	224	105	119	236	118	118	213	97	116	安田町
95	47	48	108	54	54	101	52	49	91	33	58	北川村
56	25	31	59	33	26	58	24	34	76	25	51	馬路村
271	135	136	289	138	151	345	146	199	288	110	178	芸西村
529	284	245	647	331	316	660	318	342	628	253	375	長岡郡
217	107	110	277	141	136	314	146	168	276	124	152	本山町
312	177	135	370	190	180	346	172	174	352	129	223	大豊町
304	159	145	360	182	178	334	169	165	306	136	170	土佐郡
274	141	133	332	168	164	306	148	158	283	128	155	土佐町
30	18	12	28	14	14	28	21	7	23	8	15	大川村
2,203	1,099	1,104	2,454	1,250	1,204	2,506	1,226	1,280	2,018	875	1,143	吾川郡
1,847	907	940	1,974	991	983	1,984	952	1,032	1,515	672	843	いの町
356	192	164	480	259	221	522	274	248	503	203	300	仁淀川町
4,137	2,044	2,093	5,086	2,562	2,524	4,907	2,411	2,496	4,183	1,830	2,353	高岡郡
489	223	266	639	349	290	610	292	318	519	214	305	中土佐町
929	463	466	1,125	546	579	1,103	551	552	883	419	464	佐川町
424	208	216	434	223	211	496	237	259	490	213	277	越知町
262	131	131	342	176	166	292	143	149	250	105	145	禰原町
349	166	183	470	225	245	468	238	230	380	158	222	日高村
424	210	214	521	274	247	459	231	228	418	183	235	津野町
1,260	643	617	1,555	769	786	1,479	719	760	1,243	538	705	四万十町
1,412	698	714	1,719	857	862	1,740	842	898	1,315	581	734	幡多郡
430	222	208	509	269	240	505	255	250	365	161	204	大月町
121	64	57	115	51	64	138	60	78	124	59	65	三原村
861	412	449	1,095	537	558	1,097	527	570	826	361	465	黒潮町

ています。

<年齢別(5歳階級)人口>

単位:人

	80～84歳			85歳以上		
	総数	男	女	総数	男	女
県計	35,904	14,193	21,711	49,973	14,626	35,347
市計	27,260	10,675	16,585	36,948	10,571	26,377
郡計	8,644	3,518	5,126	13,025	4,055	8,970
高知市	13,706	5,275	8,431	18,088	4,975	13,113
室戸市	910	421	489	1,079	332	747
安芸市	1,077	432	645	1,298	404	894
南国市	2,103	820	1,283	2,965	798	2,167
土佐市	1,271	534	737	1,928	578	1,350
須崎市	1,197	460	737	1,855	578	1,277
宿毛市	1,120	432	688	1,580	448	1,132
土佐清水市	1,009	400	609	1,275	412	863
四万十市	1,801	686	1,115	2,633	817	1,816
香南市	1,494	609	885	1,936	565	1,371
香美市	1,572	606	966	2,311	664	1,647
安芸郡	1,179	476	703	1,602	482	1,120
東洋町	169	70	99	215	66	149
奈半利町	248	99	149	371	99	272
田野町	191	57	134	257	84	173
安田町	197	85	112	263	79	184
北川村	91	40	51	131	40	91
馬路村	49	23	26	56	32	24
芸西村	234	102	132	309	82	227
長岡郡	624	245	379	922	291	631
本山町	255	93	162	440	127	313
大豊町	369	152	217	482	164	318
土佐郡	343	146	197	558	169	389
土佐町	318	136	182	505	153	352
大川村	25	10	15	53	16	37
吾川郡	1,714	707	1,007	2,371	737	1,634
いの町	1,233	512	721	1,655	511	1,144
仁淀川町	481	195	286	716	226	490
高岡郡	3,653	1,476	2,177	5,935	1,867	4,068
中土佐町	430	184	246	729	221	508
佐川町	760	284	476	1,185	383	802
越知町	361	157	204	753	215	538
禰原町	238	97	141	397	141	256
日高村	281	126	155	457	119	338
津野町	384	147	237	613	198	415
四万十町	1,199	481	718	1,801	590	1,211
幡多郡	1,131	468	663	1,637	509	1,128
大月町	328	131	197	479	158	321
三原村	97	34	63	216	75	141
黒潮町	706	303	403	942	276	666

※推計人口は、平成27年国勢調査結果を基礎数値とし、住民基本台帳ネットワークシステムの人口(速報値)を使用して計算しています。

<前月中の人口動態>

単位:人

	自然動態			社会動態							増減総数
	出生者数	死亡者数	自然増減数	転入者数	その他	計	転出者数	その他	計	社会増減数	
県計	382	873	△ 491	1,403	12	1,415	1,282	39	1,321	94	△ 397
市計	338	653	△ 315	1,156	9	1,165	1,033	29	1,062	103	△ 212
郡計	44	220	△ 176	247	3	250	249	10	259	△ 9	△ 185
高知市	219	340	△ 121	534	4	538	531	6	537	1	△ 120
室戸市	4	22	△ 18	16	0	16	28	0	28	△ 12	△ 30
安芸市	7	25	△ 18	42	1	43	24	2	26	17	△ 1
南国市	31	47	△ 16	133	0	133	114	15	129	4	△ 12
土佐市	9	37	△ 28	92	0	92	76	1	77	15	△ 13
須崎市	8	28	△ 20	63	0	63	60	0	60	3	△ 17
宿毛市	14	26	△ 12	31	0	31	30	0	30	1	△ 11
土佐清水市	5	20	△ 15	23	1	24	13	0	13	11	△ 4
四万十市	15	34	△ 19	77	2	79	38	4	42	37	18
香南市	13	38	△ 25	81	0	81	62	1	63	18	△ 7
香美市	13	36	△ 23	64	1	65	57	0	57	8	△ 15
安芸郡	3	34	△ 31	44	1	45	36	4	40	5	△ 26
東洋町	0	5	△ 5	3	1	4	5	0	5	△ 1	△ 6
奈半利町	2	2	0	7	0	7	8	0	8	△ 1	△ 1
田野町	1	6	△ 5	15	0	15	6	3	9	6	1
安田町	0	5	△ 5	4	0	4	6	0	6	△ 2	△ 7
北川村	0	5	△ 5	7	0	7	6	0	6	1	△ 4
馬路村	0	7	△ 7	1	0	1	1	0	1	0	△ 7
芸西村	0	4	△ 4	7	0	7	4	1	5	2	△ 2
長岡郡	2	12	△ 10	21	1	22	20	1	21	1	△ 9
本山町	1	3	△ 2	10	0	10	6	0	6	4	2
大豊町	1	9	△ 8	11	1	12	14	1	15	△ 3	△ 11
土佐郡	7	4	3	7	0	7	12	0	12	△ 5	△ 2
土佐町	5	4	1	7	0	7	10	0	10	△ 3	△ 2
大川村	2	0	2	0	0	0	2	0	2	△ 2	0
吾川郡	8	58	△ 50	47	0	47	54	1	55	△ 8	△ 58
いの町	5	38	△ 33	35	0	35	39	1	40	△ 5	△ 38
仁淀川町	3	20	△ 17	12	0	12	15	0	15	△ 3	△ 20
高岡郡	22	84	△ 62	108	0	108	87	1	88	20	△ 42
中土佐町	0	10	△ 10	10	0	10	5	0	5	5	△ 5
佐川町	5	13	△ 8	28	0	28	22	0	22	6	△ 2
越知町	1	8	△ 7	7	0	7	10	0	10	△ 3	△ 10
橋原町	2	6	△ 4	2	0	2	4	0	4	△ 2	△ 6
日高村	3	3	0	20	0	20	9	0	9	11	11
津野町	3	9	△ 6	14	0	14	17	0	17	△ 3	△ 9
四万十町	8	35	△ 27	27	0	27	20	1	21	6	△ 21
幡多郡	2	28	△ 26	20	1	21	40	3	43	△ 22	△ 48
大月町	0	9	△ 9	10	0	10	10	0	10	0	△ 9
三原村	0	2	△ 2	0	0	0	4	0	4	△ 4	△ 6
黒潮町	2	17	△ 15	10	1	11	26	3	29	△ 18	△ 33

## 高知県金融経済概況

### 【概 論】

高知県の景気は、回復している。

前回の概況公表時（11月中旬）以降の県内景気をみると、労働需給が引き締まった状態が続いており、雇用者所得も緩やかな増加基調にあるも、個人消費は消費税率引上げに伴う駆け込み需要の反動がみられているものの、基調としては持ち直している。観光は横ばい圏内で推移している。公共投資は緩やかに増加しているほか、設備投資は高水準で推移しており、住宅投資は基調としては増加している。製造業の生産は横ばい圏内の動きとなっている。

先行きについては、企業・家計の両部門において、所得から支出への前向きの循環が続くも、回復が続くと考えられる。もっとも、①海外経済を起点とした県外需要の動向、②人手不足の影響、③これらを踏まえた企業・家計の中長期的な成長期待等の影響について、注視していく必要がある。

### 【各 論】

#### 1. 需要項目別の動向

公共投資は、緩やかに増加している。

発注の動きを示す公共工事請負金額をみると、11月は前年を上回って（19/11月前年比：+67.2%）おり、年度初来累計額（11月までの累計）も前年を上回っている（年度初来累計前年比：+38.2%）。また、公共工事の出来高は、過年度の公共工事予算の執行が進むも、緩やかに増加しているとみられる。

設備投資は、高水準で推移している。

2019年度の設備投資額（19/9月短観ベース）は、製造業では、能力増強投資やBCP関連投資などを中心に前年度並みの水準となる一方、非製造業では、過年度の投資の償却負担から新規出店を抑制する動きもあって減少するため、全体でも前年度比減少の計画。

この間、企業からみた生産設備や営業用設備（19/9月短観ベース）は、不足感が強い状態が続いている（生産・営業用設備判断D. I. <「過剰」－「不足」>、19/6月：▲1 → 19/9月：▲3）。



**個人消費は、消費税率引上げに伴う駆け込み需要の反動がみられているものの、基調としては持ち直している。**

大型小売店<sup>1</sup>の販売動向をみると、持ち直している。コンビニエンスストア売上高は、基調としては前年を上回って推移している。家電量販店販売額や乗用車新車登録台数（19/10月前年比：▲21.9%）は、前年を下回っている。また、旅行取扱高は、基調としては増加している。

**観光は、横ばい圏内で推移している。**

県内の主要観光施設への入込客数（19/10月前年比：▲1.1%＜速報値＞）は前年を下回ったものの、主要旅館・ホテルの宿泊客数（同：+0.3%）は前年を上回った。

**住宅投資は、基調としては増加している。**

新設住宅着工戸数をみると、貸家を中心に前年を下回った（19/10月前年比：▲35.9%）。

## 2. 生産

**製造業の生産は、横ばい圏内の動きとなっている。**

機械は、一部に弱めの動きがみられるものの、全体としては増加傾向にある。食料品は、横ばい圏内で推移している。窯業・土石製品は、一部に弱めの動きが続いているものの、全体としては下げ止まっている。パルプ・紙・紙加工品は、海外向け製品を中心に減少している。鉄鋼は、弱めの動きがみられている。

## 3. 雇用・所得

**労働需給は、引き締まった状態が続いている。**

有効求人倍率は、高い水準にある（19/10月：1.27倍）。常用労働者数は、前年を下回った（19/9月前年比：▲0.8%＜速報値＞）。この間、企業からみた雇用人員（19/9月短観ベース）は、不足感が根強い状態が続いている（雇用人員判断D. I. ＜「過剰」－「不足」＞、19/6月：▲30→19/9月：▲33）。

**雇用者所得は、緩やかな増加基調にある。**

1人当たりの現金給与総額は、サンプル替えの影響を除けば緩やかな増加基調にある（19/9月前年比：+2.1%＜速報値＞）。こうしたもとで、常用労働者数と1人当たりの現金給与総額の積として表される雇用者所得は、緩やかな増加基調にある。

<sup>1</sup> 県内の百貨店、ショッピングセンター、スーパー等。

#### 4. 物価

消費者物価の前年比は、0%台半ばとなっている。

消費者物価（高知市、生鮮食品を除く総合）の前年比は、幼児教育・保育無償化の影響により諸雑費や教育が前年を下回ったものの、消費税率引上げなどにより食料（除く生鮮）を中心に幅広い品目で前年を上回ったことから、0%台半ばとなった（19/10月前年比：+0.6%）。

#### 5. 企業倒産

企業倒産は、低めの水準で推移している（19/11月：倒産件数7件<前年3件>、負債総額545百万円<同65百万円>）。

#### 6. 金融

実質預金（銀行、信金、信組）は、個人預金や法人預金の増加から、前年を上回っている（19/10月末残前年比：+1.2%）。

貸出（同）は、地公体向けや個人向けを中心に前年を上回っている（同：+1.5%）。

貸出約定平均金利（銀行）は、低下している（19/10月：1.344%）。

以 上

---

#### 【本文中の使用計数などの出所】

- ・ 乗用車新車登録台数：四国運輸局「自動車保有台数と販売状況速報」、主要観光施設への入込客数：高知県「月別観光施設利用実績」、新設住宅着工戸数：国土交通省「建築着工統計調査報告」、公共工事請負金額：西日本建設業保証株式会社「高知県内の公共工事動向」、有効求人倍率：厚生労働省「一般職業紹介状況」、常用労働者数・現金給与総額・雇用者所得：高知県「毎月勤労統計調査地方調査」、消費者物価（高知市、生鮮食品を除く総合）：総務省「消費者物価指数」、企業倒産：東京商工リサーチ「倒産月報」。
- ・ その他の項目は、日本銀行高知支店が個別に収集したもの。
- ・ なお、利用統計は公表月によって異なる。

金融統計・経済指標(2019年10月)

1. 銀行券 (単位:百万円)

	当月中	前年同月中
発行	31,092	30,172
還収	9,022	9,475
	発行超 22,069	発行超 20,696

2. 金融機関預貸金 (単位:百万円)

	月末残高		月中増減	
		前年比(%)		前年同月増減
預金	3,634,388	1.2	-19,400	-53,036
実質預金	3,634,213	1.2	-19,140	-51,897
貸出金	1,686,819	1.5	-8,389	-7,854

	実質預金 (末残前年比、%)	貸出金 (末残前年比、%)	貸出約定平均金利 (総合、%)
2017年	1.4	0.9	1.484
2018年	0.5	1.2	1.411
2018/10~12月	0.5	1.2	1.411
2019/1~3月	1.0	2.4	1.376
4~6月	2.1	2.0	1.357
7~9月	0.2	1.5	1.348
2019/6月	2.1	2.0	1.357
7月	2.1	2.0	1.349
8月	2.9	2.4	1.345
9月	0.2	1.5	1.348
10月	1.2	1.5	1.344

3. 県内宿泊客数

	前年比(%)			
	西部	中部	東部	県全体
2017年	-0.3	5.1	-2.2	3.6
2018年	-7.8	-2.4	2.6	-2.5
2018/10~12月	-3.2	-0.4	3.4	-0.3
2019/1~3月	-5.2	0.8	0.1	0.2
4~6月	-6.9	-2.5	4.6	-2.3
7~9月	4.3	1.2	3.9	1.8
2019/6月	-8.3	-3.3	2.5	-3.2
7月	15.4	10.6	33.8	12.9
8月	-3.1	-3.9	-7.3	-4.1
9月	6.7	-0.8	-0.1	0.1
10月	6.6	1.1	-13.0	0.3

(注)

【金融機関預貸金】

・国内銀行(ゆうちょ銀行を除く)、信用金庫および信用組合の高知県内店舗ベース。  
特別国際金融取引勘定(オフショア勘定)を除く。実質預金は、預金から切手手形を控除したもの。貸出金については、中央政府向け貸出を除く。

【貸出約定平均金利】

・高知県内に店舗を置く国内銀行(ゆうちょ銀行を除く)の貸出平均金利(ストックベース)を貸出金残高で加重平均したもの。高知県内融資分、当座貸越を含むベース。

【県内宿泊客数<sup>※</sup>】

・17/1月、17/11月、17/12月、18/10月、18/12月、19/4月に集計対象先の見直しを行っているため、計数は連続していない。直近見直し後は高知県内40先ベース。

※ 県内宿泊客数の前年同月比は、既存先ベースの値(既存先ベースとは、集計対象先の変更等があった場合、前年同月比を当年および前年とも集計の対象となった先のみで算出したもの)。また、前年比、前年同期比の算出は、月次の既存先の集計額の積み上げによって計算している。

【その他】

・pは速報値、rは改定値。  
・出所はいずれも日本銀行高知支店。



## 第183回 短観（2019年12月・高知県分）

▽ 調査対象企業および回答状況 (社数)

	調査先数	回答先数 (回答率)				回答期間
			大企業	中堅企業	中小企業	
全産業	108	108 (100.0%)	4	17	87	11月13日～12月12日
製造業	31	31 (100.0%)	3	7	21	
非製造業	77	77 (100.0%)	1	10	66	

(注1) 「大企業」は資本金10億円以上、「中堅企業」は同1億円以上10億円未満、「中小企業」は同1億円未満。

### (業況判断 D.I.)

- ・ 業況判断 D.I.は、製造業が海外経済減速による受注の下振れなどを背景に悪化したほか、非製造業が横ばいとなった。この結果、全体では悪化した（全産業：前回10→今回6）。
- ・ 先行き(来年3月までの見通し)については、非製造業を中心に悪化を見込んでいる（同：今回6→先行き2）。

### (2019年度の事業計画)

- ・ 売上高は、製造業では、国内のインフラ関連受注の増加などから増収となるほか、非製造業では、県外への販路拡大や新規出店効果により増収となることから、全体でも前年度比増収の計画。
  - 前回調査比では、製造業は、海外経済減速の影響などから下方修正となったものの、非製造業は、建設受注の増加や県外への販路拡大により上方修正となった。この結果、全体では横ばいとなった。
- ・ 経常利益は、製造業では、原材料価格の上昇や設備投資に伴う償却負担の増加により減益となるほか、非製造業では、人件費や物流費の増加などにより減益となることから、全体でも前年度比減益の計画。
  - 前回調査比では、製造業は、海外経済減速の影響などから下方修正となったものの、非製造業は、建設受注の増加やコスト削減に向けた取組みにより上方修正となった。この結果、全体では下方修正となった。
- ・ 設備投資額は、製造業で過年度の大型投資の反動が見込まれるほか、非製造業で新規出店の抑制が続いていることから、全体でも前年度比減少の計画。
  - 前回調査比では、製造業で投資時期が後ずれしたことなどから、全体でも下方修正となった。

# 1. 業況判断 D.I.

(「良い」-「悪い」社数の構成比・%ポイント)

	2018/12月	2019/3月	6月	9月	(前回の 12月予測)	12月		2020/3月		
						最近	変化幅	先行き	変化幅	
全産業	7	10	15	10	(2)	6	▲ 4	2	▲ 4	
社数 構成 比 (%)	①良い	20	21	25	18	(13)	17	▲ 1	13	▲ 4
	②さほど良くない	67	68	65	74	(76)	72	▲ 2	76	▲ 4
	③悪い	13	11	10	8	(11)	11	▲ 3	11	0
製造業	22	23	30	23	(13)	10	▲ 13	10	0	
食料品	▲ 25	▲ 12	0	13	(0)	13	0	0	▲ 13	
はん用・生産用・業務用機械	50	50	50	67	(50)	33	▲ 34	16	▲ 17	
非製造業	0	5	9	5	(▲ 3)	4	▲ 1	▲ 1	▲ 5	
建設	8	8	16	9	(9)	27	18	9	▲ 18	
卸売	7	0	▲ 14	0	(▲ 7)	▲ 14	▲ 14	▲ 14	0	
小売	▲ 13	9	21	13	(9)	0	▲ 13	9	9	
宿泊・飲食サービス	▲ 13	▲ 13	29	0	(▲ 14)	14	14	14	0	
全国 (全規模合計)	全産業	16	12	10	8	(2)	4	▲ 4	0	▲ 4
	製造業	16	7	3	▲ 1	(▲ 4)	▲ 4	▲ 3	▲ 7	▲ 3
	非製造業	15	15	14	14	(6)	11	▲ 3	5	▲ 6

## ▽ 業況判断 D.I.の推移(全産業)

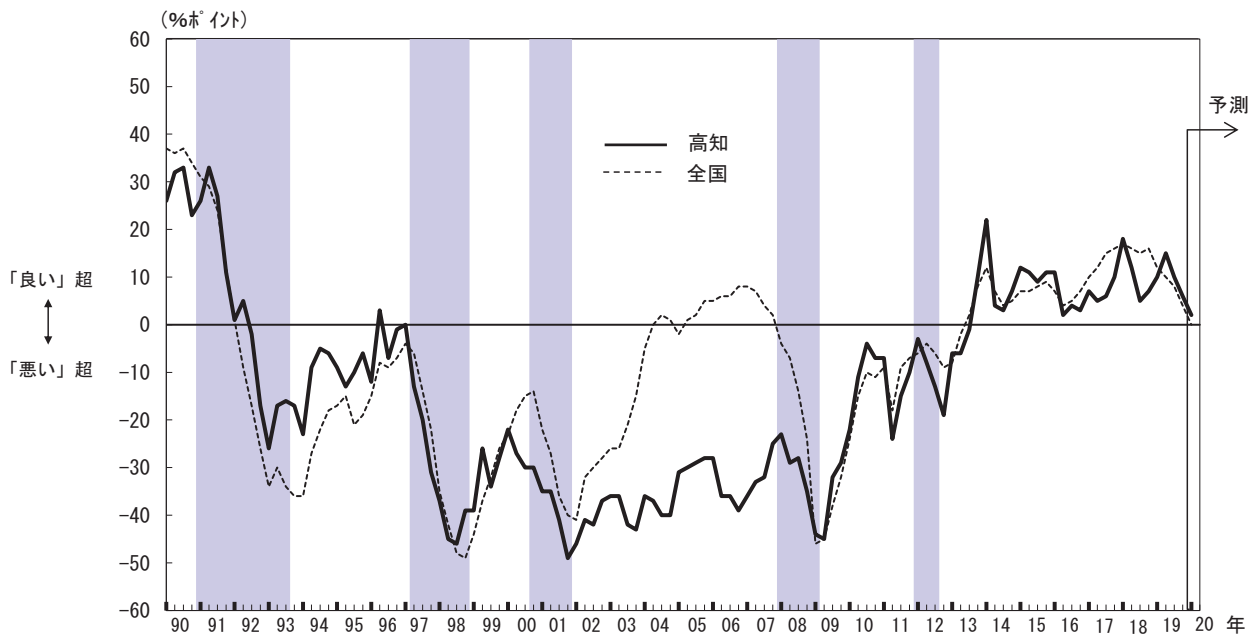

(注2) シャドローは景気後退期(内閣府調べ、以下同じ)。

▽ 業況判断 D.I.の推移(製造業)

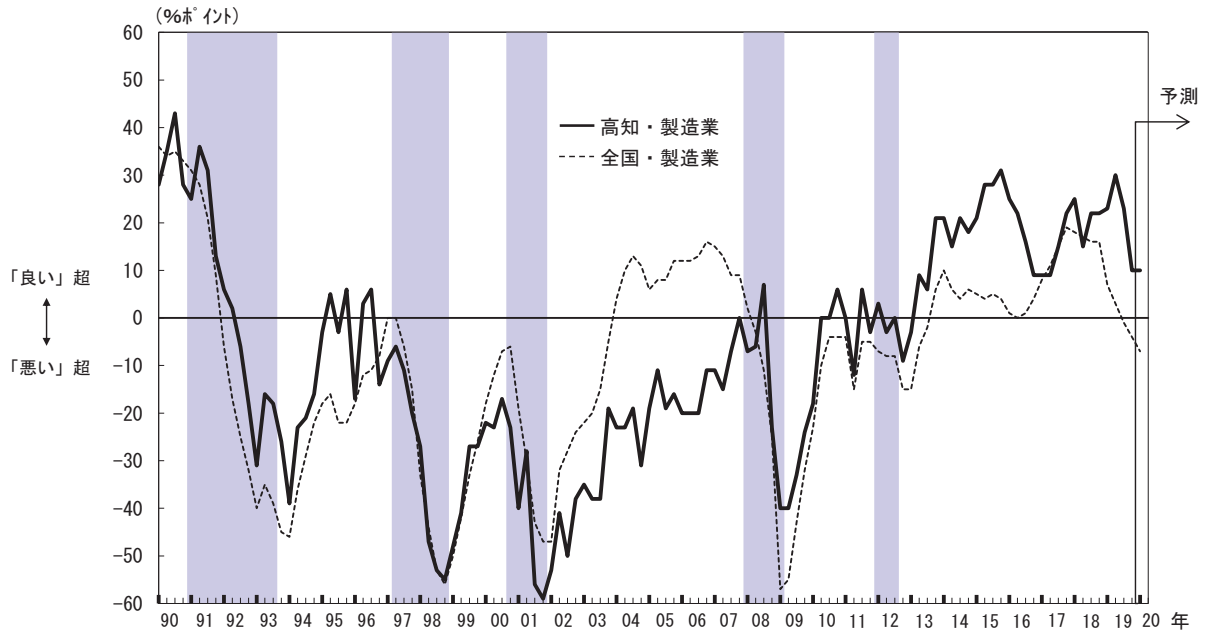

▽ 業況判断 D.I.の推移(非製造業)

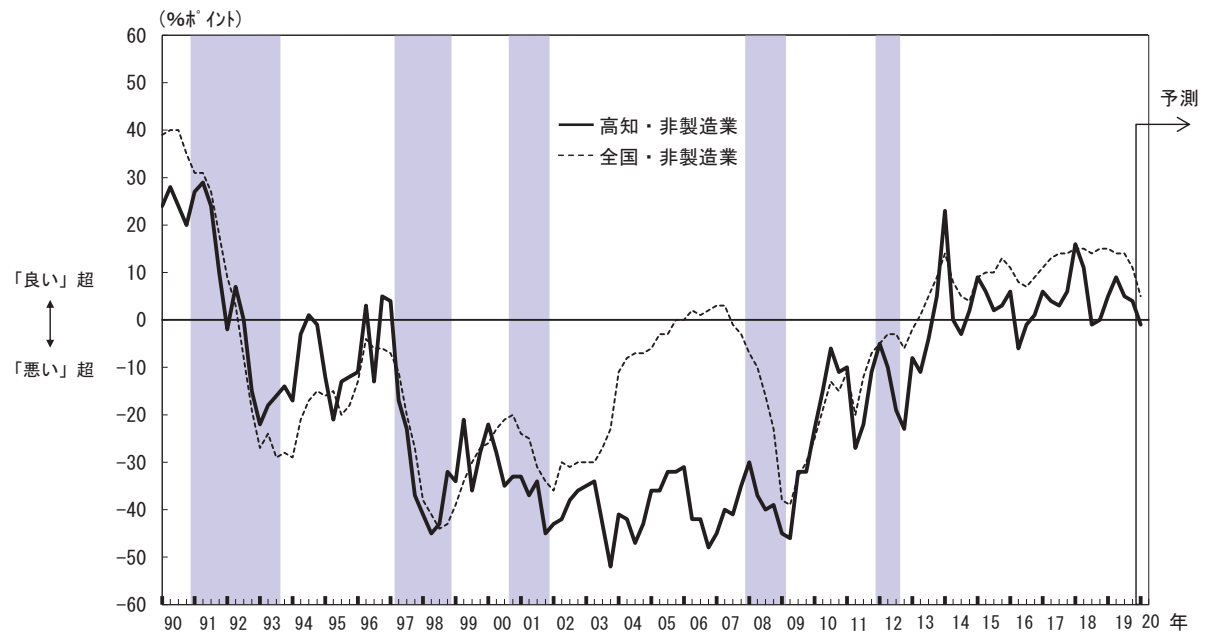

## 2. 事業計画

### (1) 売上高

(前年度比・%)

	2018年度 実績	2019年度		2019/上期		2019/下期	
		計画	(修正率)	実績	(修正率)	計画	(修正率)
全産業	+ 1.8	+ 2.2	(0.0)	+ 4.2	(+ 0.8)	+ 0.4	(▲ 0.8)
製造業	+ 4.4	+ 0.7	(▲ 1.2)	+ 7.6	(+ 0.3)	▲ 5.4	(▲ 2.8)
非製造業	+ 1.2	+ 2.6	(+ 0.3)	+ 3.4	(+ 0.9)	+ 1.8	(▲ 0.3)

(注3) 前年度比や修正率の「0.0」は正・負を区分していません(集計上、「+0.0」と「▲0.0」を纏めて「0.0」と表記しています(以下の項目も同様))。

### (2) 経常利益

(前年度比・%)

	2018年度 実績	2019年度		2019/上期		2019/下期	
		計画	(修正率)	実績	(修正率)	計画	(修正率)
全産業	▲ 2.7	▲ 15.1	(▲ 1.3)	▲ 17.8	(+ 6.0)	▲ 12.8	(▲ 6.6)
製造業	+ 7.8	▲ 21.3	(▲ 6.3)	▲ 23.6	(▲ 0.9)	▲ 18.4	(▲ 11.9)
非製造業	▲ 15.9	▲ 5.2	(+ 6.2)	▲ 1.3	(+ 25.4)	▲ 6.9	(▲ 1.2)

### ▽ 売上高経常利益率(全産業)

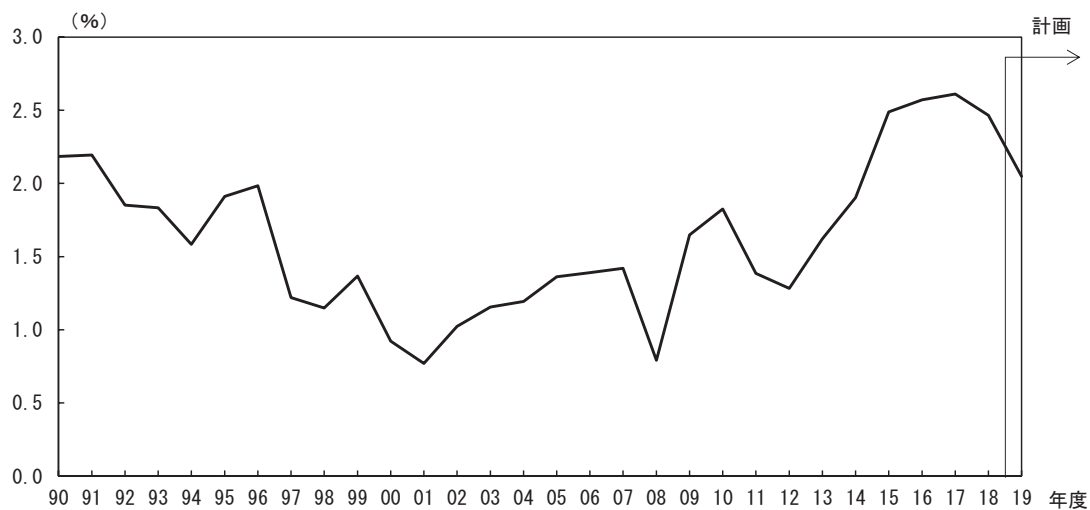



(3)設備投資額 (前年度比・%)

	2018年度 実績	2019年度	
		計画	(修正率)
全産業	▲ 2.1	▲ 17.7	(▲ 11.2)
製造業	+ 29.9	▲ 18.6	(▲ 18.6)
非製造業	▲ 25.1	▲ 16.5	(▲ 0.2)

▽ 生産・営業用設備判断 D.I. (%ポイント)

	2018/12月	2019/3月	6月	9月	(前回の 12月予測)	12月		2020/3月	
						最近	変化幅	先行き	変化幅
生産・営業用設備判断D.I. (「過剰」-「不足」)	▲ 1	▲ 4	▲ 1	▲ 3	(▲ 1)	▲ 3	0	▲ 4	▲ 1
製造業	3	▲ 4	▲ 3	▲ 3	(4)	7	10	0	▲ 7
非製造業	▲ 2	▲ 5	▲ 1	▲ 3	(▲ 3)	▲ 6	▲ 3	▲ 6	0

(4)研究開発投資額 (前年度比・%)

	2018年度 実績	2019年度	
		計画	(修正率)
全産業	+ 7.7	▲ 2.1	(▲ 1.9)

▽ 設備投資額の足取り

全産業

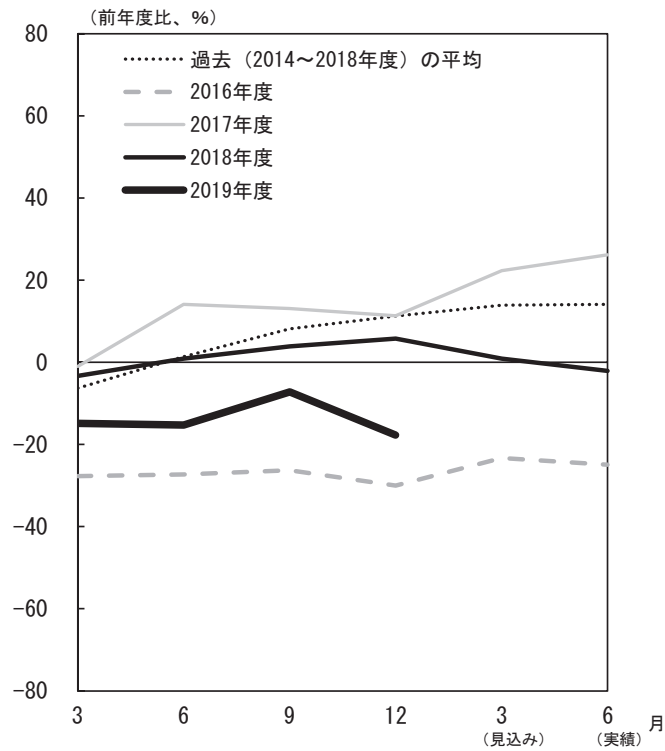

製造業

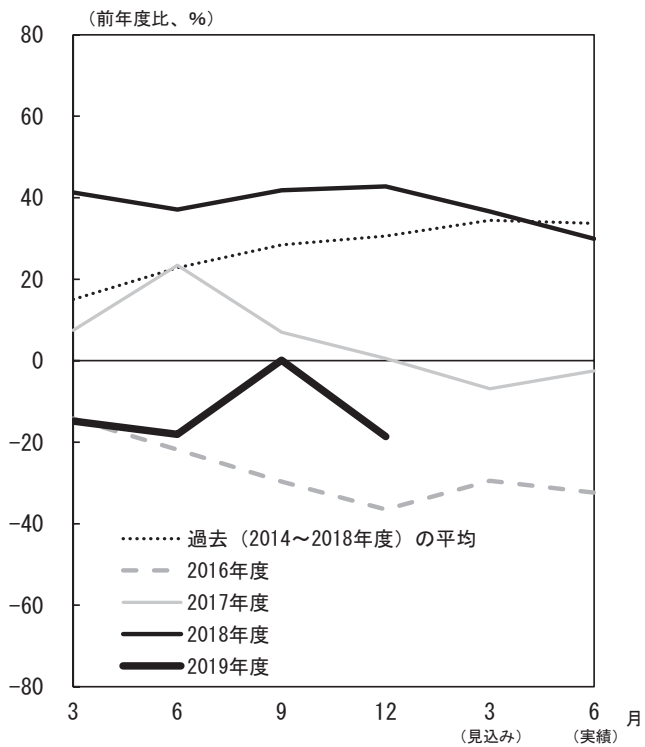

非製造業

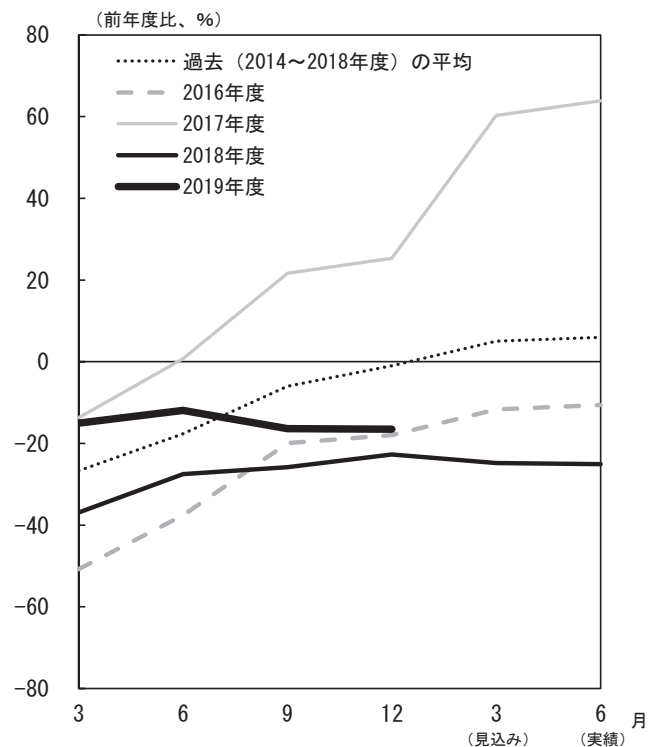

(注 4) 横軸に初回調査(3月調査)から実績が確定する翌年6月調査までの6調査回を取り、毎年度の設備投資計画について、調査回毎の前年比の足取り(修正パターン)をグラフで示したもの。

### 3. 雇用人員判断D.I.

(%ポイント)

	2018/12月	2019/3月	6月	9月	(前回の 12月予測)	12月		2020/3月	
						最近	変化幅	先行き	変化幅
雇用人員判断D.I. (「過剰」-「不足」)	▲ 35	▲ 33	▲ 30	▲ 33	(▲ 37)	▲ 29	4	▲ 36	▲ 7
製造業	▲ 28	▲ 29	▲ 16	▲ 23	(▲ 26)	▲ 13	10	▲ 16	▲ 3
非製造業	▲ 38	▲ 35	▲ 36	▲ 37	(▲ 42)	▲ 36	1	▲ 44	▲ 8

### 4. 企業金融

(%ポイント)

	2018/12月	2019/3月	6月	9月	(前回の 12月予測)	12月		2020/3月	
						最近	変化幅	先行き	変化幅
資金繰り判断D.I. (「楽である」-「苦しい」)	13	12	17	16	-	16	0	-	-
製造業	13	13	20	20	-	19	▲ 1	-	-
非製造業	12	11	17	16	-	16	0	-	-
金融機関の貸出態度判断D.I. (「緩い」-「厳しい」)	20	20	22	24	-	21	▲ 3	-	-
製造業	23	26	30	32	-	20	▲ 12	-	-
非製造業	19	17	20	21	-	22	1	-	-
借入金利水準判断D.I. (「上昇」-「低下」)	▲ 11	▲ 5	▲ 6	▲ 7	(▲ 4)	▲ 7	0	▲ 5	2
製造業	▲ 6	0	▲ 3	▲ 6	(▲ 3)	▲ 6	0	3	9
非製造業	▲ 14	▲ 7	▲ 7	▲ 7	(▲ 5)	▲ 7	0	▲ 8	▲ 1

## 5. 需給・在庫・価格判断

### (1) 製商品需給・在庫判断 D.I.

(%ポイント)

	2018/12月	2019/3月	6月	9月	(前回の 12月予測)	12月		2020/3月	
						最近	変化幅	先行き	変化幅
製商品・サービス需給判断D.I. (「需要超過」-「供給超過」)	▲ 14	▲ 14	▲ 12	▲ 13	(▲ 14)	▲ 18	▲ 5	▲ 20	▲ 2
製造業	▲ 9	▲ 23	▲ 20	▲ 24	(▲ 27)	▲ 26	▲ 2	▲ 32	▲ 6
非製造業	▲ 15	▲ 10	▲ 8	▲ 9	(▲ 10)	▲ 16	▲ 7	▲ 16	0
製商品在庫水準判断D.I. (「過大」-「不足」)	3	3	5	5	-	6	1	-	-
製造業	7	11	3	0	-	7	7	-	-
非製造業	0	▲ 1	5	8	-	6	▲ 2	-	-

### (2) 価格判断 D.I.

(%ポイント)

	2018/12月	2019/3月	6月	9月	(前回の 12月予測)	12月		2020/3月	
						最近	変化幅	先行き	変化幅
仕入価格判断D.I. (「上昇」-「下落」)	18	18	16	15	(16)	14	▲ 1	17	3
製造業	31	32	20	26	(23)	20	▲ 6	19	▲ 1
非製造業	12	13	15	11	(14)	12	1	16	4
販売価格判断D.I. (「上昇」-「下落」)	4	▲ 3	2	▲ 1	(5)	3	4	5	2
製造業	10	0	7	13	(10)	3	▲ 10	10	7
非製造業	1	▲ 3	1	▲ 7	(3)	4	11	4	0

以上

# 高知市消費者物価指数〈令和元年10月分〉

総務省統計局 令和元年11月22日公表

高知県統計分析課  
088-823-9345

**総合で101.8 (平成27年=100)**

**(1) 総合 101.8**

前年同月比は0.2%の上昇 前月比は0.1%の上昇

**(2) 生鮮食品を除く総合 101.7**

前年同月比は0.6%の上昇 前月比は0.2%の上昇

**(3) 生鮮食品及びエネルギーを除く総合 101.5**

前年同月比は0.8%の上昇 前月比は0.1%の上昇

**前年同月比は0.2%の上昇**

前年同月比	上昇した主なもの	下落した主なもの
	家具・家事用品 6.1%	諸雑費 △8.2%
	被服及び履物 3.1%	教育 △6.8%
	教養娯楽 2.2%	光熱・水道 △0.6%
	保健医療 1.3%	交通・通信 △0.3%
	食料 1.2%	
	住居 0.5%	

**前月比は0.1%の上昇**

前月比	上昇した主なもの	下落した主なもの
	家具・家事用品 2.8%	諸雑費 △8.2%
	被服及び履物 2.4%	教育 △7.8%
	教養娯楽 2.4%	光熱・水道 △0.3%
	保健医療 1.2%	
	交通・通信 0.8%	
	食料 0.6%	
	住居 0.3%	

(高知市)

	総合	食料	住居	光熱・水道	家具・家事用品	被服及び履物	保健医療	交通・通信	教育	教養娯楽	諸雑費
ウェイト	10000	2577	2094	694	370	375	416	1512	203	1047	713
平成30年10月	101.5	103.8	98.5	104.9	97.6	105.2	103.3	99.0	100.1	102.9	101.4
令和元年9月	101.7	104.4	98.7	104.5	100.8	105.9	103.4	98.0	101.2	102.7	101.3
令和元年10月	101.8	105.1	99.0	104.2	103.6	108.5	104.6	98.8	93.3	105.2	93.1
前年同月比(%)	0.2	1.2	0.5	△0.6	6.1	3.1	1.3	△0.3	△6.8	2.2	△8.2
前月比(%)	0.1	0.6	0.3	△0.3	2.8	2.4	1.2	0.8	△7.8	2.4	△8.2
寄与度(前年同月比)		0.33	0.09	△0.05	0.22	0.12	0.05	△0.04	△0.14	0.24	△0.59
寄与度(前月比)		0.16	0.06	△0.02	0.10	0.09	0.05	0.12	△0.16	0.25	△0.58

## 高知市消費者物価指数

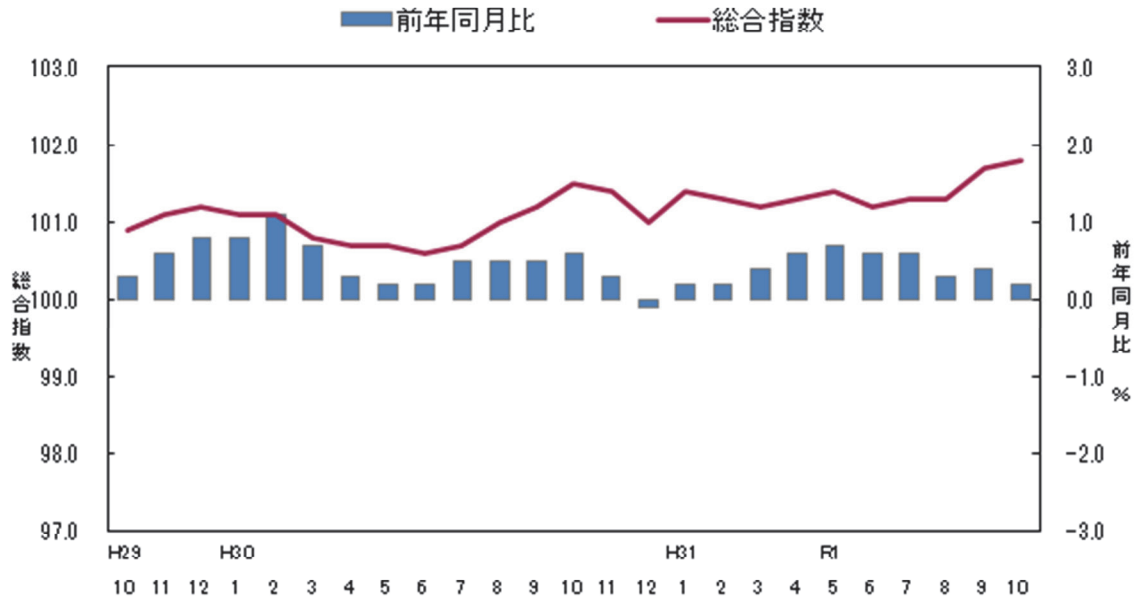

### <参考> 全国消費者物価指数の動向

(令和元年10月分)

総合指数は平成27年を100として102.2となりました。

前月比は0.3%の上昇となり、前年同月比は0.2%の上昇となりました。

(全国)

	総合	食料	住居	光熱・水道	家具・家事用品	被服及び履物	保健医療	交通・通信	教育	教養娯楽	諸雑費
ウェイト	10000	2623	2087	745	348	412	430	1476	316	989	574
平成30年10月	102.0	104.6	99.6	100.6	98.1	104.2	104.0	100.3	102.8	103.3	102.0
令和元年9月	101.9	105.2	99.8	100.0	99.8	103.8	103.8	98.2	103.5	103.4	102.2
令和元年10月	102.2	105.5	100.3	99.8	102.3	105.4	104.7	99.4	94.8	105.6	99.0
前月比 (%)	0.3	0.4	0.5	△ 0.2	2.5	1.6	0.9	1.1	△ 8.4	2.2	△ 3.1
前年同月比 (%)	0.2	0.9	0.7	△ 0.8	4.2	1.2	0.7	△ 1.0	△ 7.8	2.3	△ 2.9
寄与度(前月比)	△	0.10	0.10	△ 0.01	0.08	0.07	0.04	0.16	△ 0.27	0.22	△ 0.18
寄与度(前年同月比)	△	0.23	0.15	△ 0.06	0.14	0.05	0.03	△ 0.14	△ 0.25	0.23	△ 0.17

(1) 食 料 指 数 105.1

前 月 比 (+) 0.6 %  
前 年 同 月 比 (+) 1.2 %

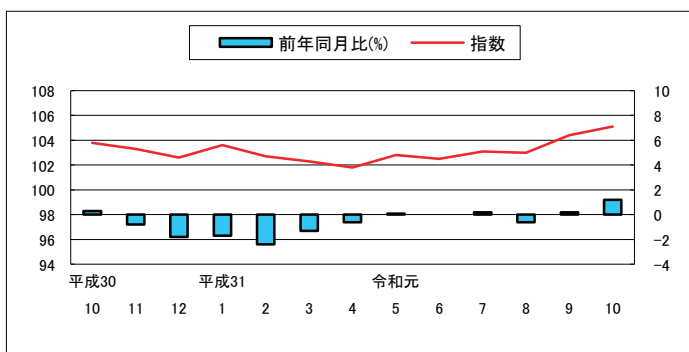

(2) 住 居 指 数 99.0

前 月 比 (+) 0.3 %  
前 年 同 月 比 (+) 0.5 %

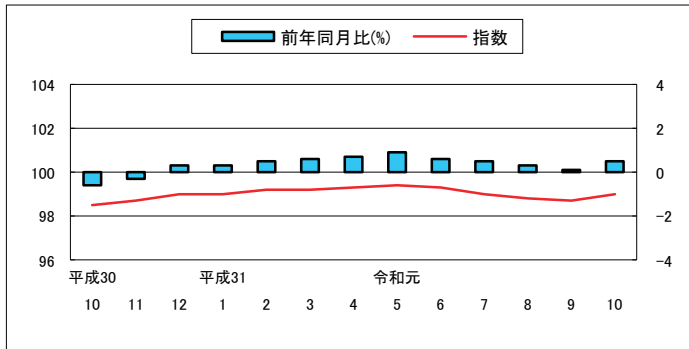

(3) 光 熱 ・ 水 道 指 数 104.2

前 月 比 (△) 0.3 %  
前 年 同 月 比 (△) 0.6 %

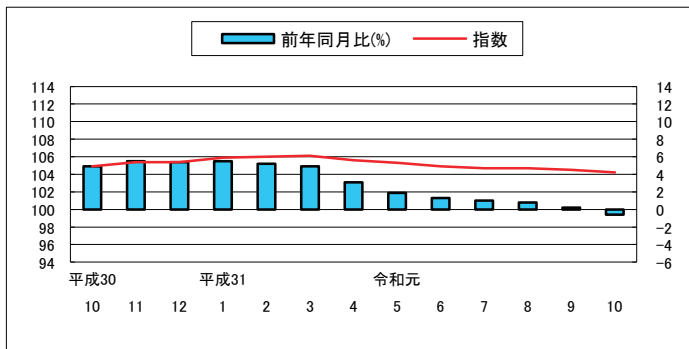

(4) 家 具 ・ 家 事 用 品 指 数 103.6

前 月 比 (+) 2.8 %  
前 年 同 月 比 (+) 6.1 %

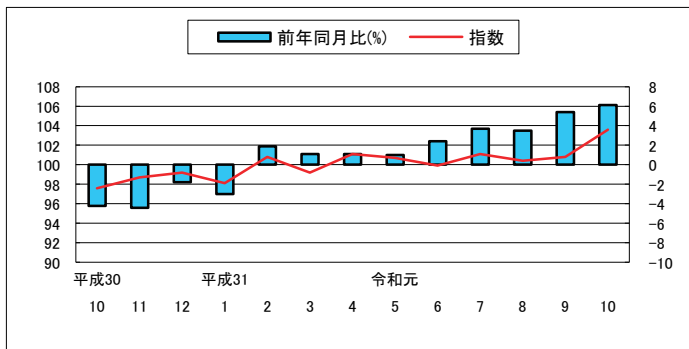

(5) 被 服 及 び 履 物 指 数 108.5

前 月 比 (+) 2.4 %  
前 年 同 月 比 (+) 3.1 %

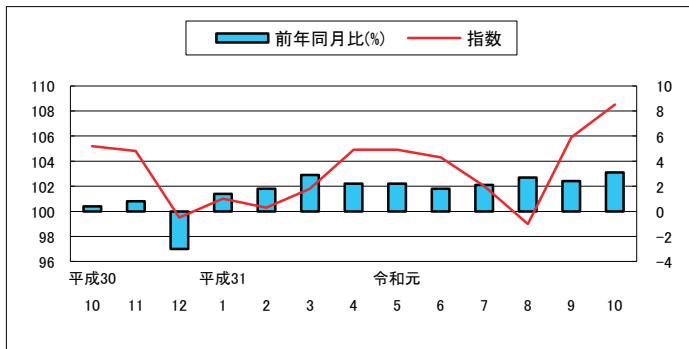



(6) 保健医療指数 104.6

前月比(+) 1.2%  
前年同月比(+) 1.3%

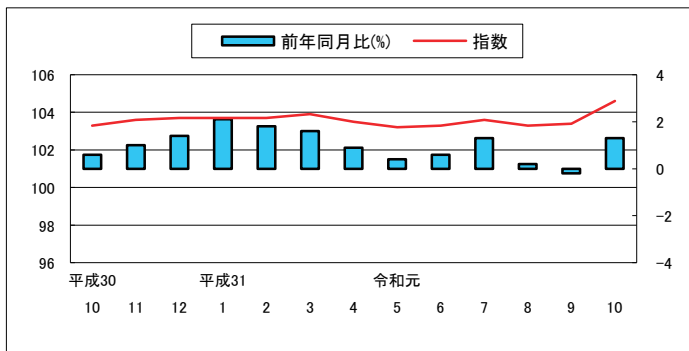

(7) 交通・通信指数 98.8

前月比(+) 0.8%  
前年同月比(Δ) 0.3%

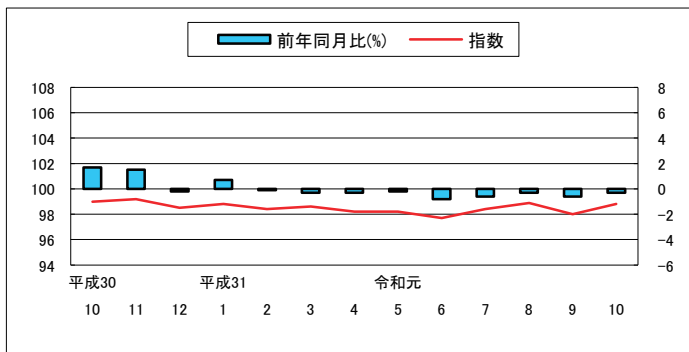

(8) 教育指数 93.3

前月比(Δ) 7.8%  
前年同月比(Δ) 6.8%

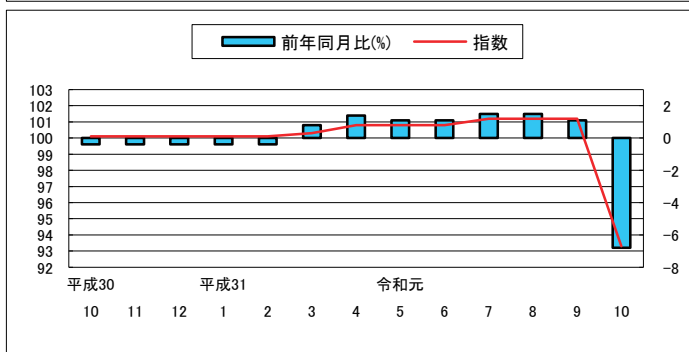

(9) 教養娯楽指数 105.2

前月比(+) 2.4%  
前年同月比(+) 2.2%

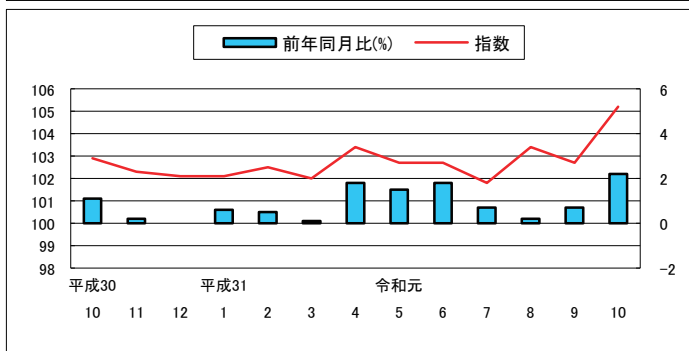

(10) 諸雑費指数 93.1

前月比(Δ) 8.2%  
前年同月比(Δ) 8.2%

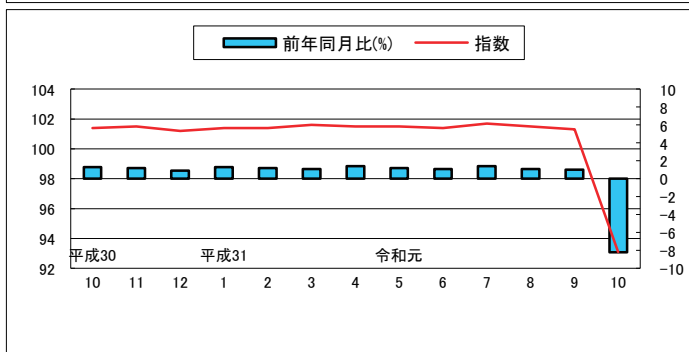

## 高知市中分類指数

(平成27年=100)

中 分 類	ウエイト	平成 30年 平均	平成 30年 10月	令和 元年 9月	令和 元年 10月	前月比 (%)	前年 同月比 (%)
<b>総 合</b>	<b>10000</b>	<b>101.0</b>	<b>101.5</b>	<b>101.7</b>	<b>101.8</b>	<b>0.1</b>	<b>0.2</b>
<b>食料</b>	<b>2577</b>	<b>103.5</b>	<b>103.8</b>	<b>104.4</b>	<b>105.1</b>	<b>0.6</b>	<b>1.2</b>
穀類	196	106.8	103.9	106.4	107.6	1.1	3.6
魚介類	205	112.8	114.2	113.7	113.9	0.2	△0.2
肉類	202	100.2	98.0	97.9	97.8	△0.1	△0.3
乳卵類	104	100.4	100.1	106.2	106.7	0.4	6.6
野菜・海藻	240	102.8	110.3	103.6	100.1	△3.4	△9.2
果物	92	105.5	107.3	107.5	102.4	△4.7	△4.5
油脂・調味料	106	96.7	94.3	96.2	96.8	0.7	2.6
菓子類	212	103.5	102.5	106.5	106.2	△0.3	3.6
調理食品	358	105.2	105.5	106.4	106.2	△0.2	0.7
飲料	150	98.5	97.6	98.4	97.7	△0.7	0.1
酒類	143	100.1	99.4	97.2	101.3	4.2	1.9
外食	569	103.1	103.2	105.1	109.0	3.7	5.6
<b>住居</b>	<b>2094</b>	<b>98.7</b>	<b>98.5</b>	<b>98.7</b>	<b>99.0</b>	<b>0.3</b>	<b>0.5</b>
家賃	1702	98.1	98.1	96.9	96.9	0.0	△1.3
設備修繕・維持	393	100.9	100.4	106.8	108.2	1.3	7.7
<b>光熱・水道</b>	<b>694</b>	<b>103.2</b>	<b>104.9</b>	<b>104.5</b>	<b>104.2</b>	<b>△0.3</b>	<b>△0.6</b>
電気代	347	105.3	107.1	106.9	106.3	△0.6	△0.8
ガス代	178	97.5	98.6	97.4	97.3	0.0	△1.2
他の光熱	18	110.7	115.9	117.2	119.1	1.7	2.8
上下水道料	151	104.3	105.8	105.8	105.8	0.0	0.0
<b>家具・家事用品</b>	<b>370</b>	<b>98.4</b>	<b>97.6</b>	<b>100.8</b>	<b>103.6</b>	<b>2.8</b>	<b>6.1</b>
家庭用耐久財	109	102.2	101.9	110.4	114.6	3.8	12.4
室内装備品	30	79.5	75.0	83.6	86.1	3.0	14.8
寝具類	37	92.2	91.8	91.5	94.8	3.5	3.2
家事雑貨	71	107.2	106.9	104.7	107.2	2.4	0.3
家事用消耗品	86	95.3	93.9	95.8	97.2	1.5	3.5
家事サービス	36	99.6	99.7	100.2	102.0	1.9	2.3
<b>被服及び履物</b>	<b>375</b>	<b>101.2</b>	<b>105.2</b>	<b>105.9</b>	<b>108.5</b>	<b>2.4</b>	<b>3.1</b>
衣料	143	101.1	105.5	102.3	105.7	3.4	0.2
和服	1	101.0	104.0	104.2	104.2	0.0	0.1
洋服	142	101.1	105.5	102.2	105.7	3.4	0.2
シャツ・セーター・下着類	125	99.0	104.4	108.9	111.1	2.0	6.4
シャツ・セーター類	90	98.2	105.5	110.7	113.0	2.1	7.2
下着類	35	101.2	101.8	104.3	106.3	1.9	4.3
履物類	56	105.0	107.0	109.4	111.4	1.9	4.1
他の被服	31	102.8	105.9	104.4	105.2	0.8	△0.7
被服関連サービス	19	101.8	101.9	105.9	108.1	2.2	6.1

## 高知市中分類指数（続き）

（平成27年＝100）

中 分 類	ウエイト	平成 30年 平均	平成 30年 10月	令和 元年 9月	令和 元年 10月	前月比 (%)	前年 同月比 (%)
<b>保健医療</b>	<b>416</b>	<b>102.8</b>	<b>103.3</b>	<b>103.4</b>	<b>104.6</b>	<b>1.2</b>	<b>1.3</b>
医薬品・健康保持用摂取品	133	100.7	100.5	100.8	102.7	1.8	2.2
保健医療用品・器具	76	95.9	96.5	96.4	99.1	2.8	2.7
保健医療サービス	206	106.6	107.6	107.6	107.9	0.2	0.2
<b>交通・通信</b>	<b>1512</b>	<b>98.7</b>	<b>99.0</b>	<b>98.0</b>	<b>98.8</b>	<b>0.8</b>	<b>△0.3</b>
交通	170	98.8	98.6	99.4	100.2	0.8	1.7
自動車等関係費	842	102.1	103.4	103.1	104.7	1.6	1.3
通信	499	93.0	91.9	88.9	88.3	△0.8	△4.0
<b>教育</b>	<b>203</b>	<b>99.9</b>	<b>100.1</b>	<b>101.2</b>	<b>93.3</b>	<b>△7.8</b>	<b>△6.8</b>
授業料等	153	101.0	101.1	102.1	91.4	△10.5	△9.6
教科書・学習参考教材	9	101.1	101.1	101.3	101.9	0.5	0.7
補習教育	40	95.6	96.0	97.5	98.6	1.1	2.7
<b>教養娯楽</b>	<b>1047</b>	<b>101.9</b>	<b>102.9</b>	<b>102.7</b>	<b>105.2</b>	<b>2.4</b>	<b>2.2</b>
教養娯楽用耐久財	89	95.9	97.4	95.1	99.4	4.5	2.0
教養娯楽用品	221	99.2	100.6	100.3	103.1	2.7	2.5
書籍・他の印刷物	141	101.4	101.6	102.7	103.7	1.0	2.1
教養娯楽サービス	596	103.9	104.9	104.8	107.2	2.3	2.2
<b>諸雑費</b>	<b>713</b>	<b>100.5</b>	<b>101.4</b>	<b>101.3</b>	<b>93.1</b>	<b>△8.2</b>	<b>△8.2</b>
理美容サービス	127	100.2	100.3	100.7	102.6	1.8	2.2
理美容用品	166	100.1	100.1	99.2	102.8	3.7	2.7
身の回り用品	53	92.0	92.0	92.7	94.2	1.6	2.4
たばこ	75	105.4	111.6	111.6	113.5	1.7	1.7
他の諸雑費	292	101.3	101.8	101.8	77.9	△23.4	△23.4
<b>生鮮食品</b>	<b>368</b>	<b>106.5</b>	<b>112.3</b>	<b>105.3</b>	<b>102.4</b>	<b>△2.8</b>	<b>△8.9</b>
生鮮魚介	116	114.8	116.5	107.8	109.7	1.7	△5.8
生鮮野菜	166	100.9	111.6	102.0	97.0	△4.9	△13.1
生鮮果物	86	106.2	108.1	108.2	102.8	△5.0	△4.9
<b>生鮮食品を除く総合</b>	<b>9632</b>	<b>100.8</b>	<b>101.1</b>	<b>101.5</b>	<b>101.7</b>	<b>0.2</b>	<b>0.6</b>
生鮮食品を除く食料	2209	103.0	102.3	104.3	105.5	1.2	3.1
持家の帰属家賃を除く総合	8738	101.4	102.0	102.4	102.5	0.1	0.5
持家の帰属家賃を除く住居	832	99.7	99.5	102.2	102.9	0.7	3.5
持家の帰属家賃を除く家賃	440	98.6	98.6	98.2	98.2	0.0	△0.4
持家の帰属家賃及び生鮮食品を除く総合	8370	101.2	101.6	102.3	102.5	0.2	0.9
エネルギー	773	103.7	106.2	103.9	104.9	1.0	△1.2
食料(酒類を除く)及びエネルギーを除く総合	6793	99.7	100.1	100.3	100.1	△0.2	0.1
教育関係費	261	101.4	101.4	102.5	96.5	△5.9	△4.9
教養娯楽関係費	1073	101.4	102.3	102.3	104.6	2.2	2.2
情報通信関係費	553	94.9	94.1	91.6	92.4	0.8	△1.9
<b>生鮮食品及びエネルギーを除く総合</b>	<b>8858</b>	<b>100.5</b>	<b>100.6</b>	<b>101.3</b>	<b>101.5</b>	<b>0.1</b>	<b>0.8</b>

# 高知市消費者物価指数

(平成27年=100)

		総合	食料	住居	光熱・水道	家具・家事用品	被服及び履物	保健医療	交通・通信	教育	教養娯楽	諸雑費	生鮮食品を除く総合	生鮮食品及びエネルギーを除く総合	食料(酒類を除く)及びエネルギーを除く総合	
指	平成22年平均	96.4	92.3	101.2	89.3	99.7	96.0	100.2	96.0	99.8	103.0	91.9	97.0	-	99.1	
	23	96.1	92.3	100.6	91.1	94.5	96.4	100.2	97.1	97.6	98.1	95.2	96.6	-	98.0	
	24	96.0	92.8	100.0	92.9	95.2	95.9	99.2	97.3	97.8	97.0	94.6	96.5	-	97.5	
	25	96.2	92.6	99.5	95.3	93.9	94.6	98.5	98.9	97.9	95.9	96.0	96.7	-	97.2	
	26	98.9	96.4	100.2	101.2	98.5	96.4	99.2	101.2	99.2	98.7	99.5	99.2	-	99.1	
	27	100.0	100.0	100.0	100.0	100.0	100.0	100.0	100.0	100.0	100.0	100.0	100.0	100.0	100.0	100.0
	28	99.9	101.8	99.7	96.3	99.0	102.1	100.6	97.0	100.1	100.9	100.1	99.7	100.4	100.1	
	29	100.5	102.9	99.2	99.0	101.6	102.3	101.7	97.5	100.3	101.3	100.2	100.4	100.6	100.0	
	30	101.0	103.5	98.7	103.2	98.4	101.2	102.8	98.7	99.9	101.9	100.5	100.8	100.5	99.7	
	数	平成30. 10	101.5	103.8	98.5	104.9	97.6	105.2	103.3	99.0	100.1	102.9	101.4	101.1	100.6	100.1
11		101.4	103.3	98.7	105.4	98.7	104.8	103.6	99.2	100.1	102.3	101.5	101.3	100.8	100.1	
12		101.0	102.6	99.0	105.4	99.2	99.5	103.7	98.5	100.1	102.1	101.2	101.0	100.6	99.8	
平成31. 1		101.4	103.6	99.0	105.9	98.1	101.0	103.7	98.8	100.1	102.1	101.4	101.1	100.6	99.9	
2		101.3	102.7	99.2	106.0	100.8	100.3	103.7	98.4	100.1	102.5	101.4	101.3	100.9	100.2	
3		101.2	102.3	99.2	106.1	99.2	101.8	103.9	98.6	100.3	102.0	101.6	101.3	101.0	100.2	
4		101.3	101.8	99.3	105.6	101.1	104.9	103.5	98.2	100.8	103.4	101.5	101.5	101.2	100.7	
令和元. 5		101.4	102.8	99.4	105.3	100.7	104.9	103.2	98.2	100.8	102.7	101.5	101.5	101.2	100.5	
6		101.2	102.5	99.3	104.9	99.9	104.3	103.3	97.7	100.8	102.7	101.4	101.3	101.0	100.2	
7		101.3	103.1	99.0	104.7	101.1	102.0	103.6	98.4	101.2	101.8	101.7	101.3	101.1	100.1	
8	101.3	103.0	98.8	104.7	100.4	99.0	103.3	98.9	101.2	103.4	101.5	101.3	101.0	100.2		
前 月 比 (%)	平成30. 10	0.3	△0.4	△0.1	0.6	2.0	1.8	△0.3	0.5	0.0	0.8	1.1	0.2	0.1	0.4	
	11	△0.1	△0.5	0.2	0.5	1.1	△0.4	0.3	0.1	0.0	△0.6	0.1	0.2	0.1	0.0	
	12	△0.4	△0.6	0.3	0.1	0.6	△5.1	0.1	△0.7	0.0	△0.1	△0.3	△0.3	△0.2	△0.2	
	平成31. 1	0.3	1.0	0.0	0.4	△1.1	1.5	0.0	0.3	0.0	0.0	0.1	0.1	0.0	0.1	
	2	△0.1	△0.9	0.2	0.1	2.7	△0.7	0.0	△0.3	0.0	0.4	0.0	0.2	0.3	0.2	
	3	△0.1	△0.4	0.0	0.0	△1.6	1.5	0.2	0.2	0.2	△0.5	0.2	0.1	0.1	0.1	
	4	0.1	△0.4	0.2	△0.4	1.9	3.0	△0.4	△0.4	0.5	1.3	△0.1	0.1	0.2	0.4	
	令和元. 5	0.1	0.9	0.1	△0.4	△0.4	0.0	△0.3	0.0	0.0	△0.7	0.0	0.0	△0.1	△0.2	
	6	△0.2	△0.3	△0.1	△0.3	△0.7	△0.6	0.2	△0.5	0.0	0.0	△0.1	△0.1	△0.2	△0.3	
	7	0.1	0.6	△0.3	△0.2	1.2	△2.2	0.2	0.7	0.4	△0.9	0.3	0.0	0.1	0.0	
8	0.0	△0.1	△0.2	0.0	△0.7	△2.9	△0.3	0.5	0.0	1.6	△0.1	0.0	0.0	0.0		
前 年 同 月 比 (%)	平成30. 10	0.6	0.3	△0.6	4.9	△4.2	0.4	0.6	1.7	△0.4	1.1	1.3	0.3	△0.3	△0.2	
	11	0.3	△0.8	△0.3	5.5	△4.4	0.8	1.0	1.5	△0.4	0.2	1.2	0.4	△0.3	△0.3	
	12	△0.1	△1.8	0.3	5.4	△1.8	△3.0	1.4	△0.2	△0.4	0.0	0.9	0.3	△0.2	△0.3	
	平成31. 1	0.2	△1.7	0.3	5.5	△3.0	1.4	2.1	0.7	△0.4	0.6	1.3	0.7	0.2	0.3	
	2	0.2	△2.4	0.5	5.2	1.9	1.8	1.8	△0.1	△0.4	0.5	1.2	0.8	0.5	0.7	
	3	0.4	△1.3	0.6	4.9	1.1	2.9	1.6	△0.3	0.8	0.1	1.1	0.9	0.6	0.7	
	4	0.6	△0.6	0.7	3.1	1.1	2.2	0.9	△0.3	1.4	1.8	1.4	0.7	0.5	0.8	
	令和元. 5	0.7	0.1	0.9	1.9	1.0	2.2	0.4	△0.2	1.1	1.5	1.2	0.7	0.5	0.7	
	6	0.6	0.0	0.6	1.3	2.4	1.8	0.6	△0.8	1.1	1.8	1.1	0.6	0.5	0.7	
	7	0.6	0.2	0.5	1.0	3.7	2.1	1.3	△0.6	1.5	0.7	1.4	0.7	0.7	0.7	
8	0.3	△0.6	0.3	0.8	3.5	2.7	0.2	△0.3	1.5	0.2	1.1	0.6	0.6	0.6		
9	0.4	0.2	0.1	0.2	5.4	2.4	△0.2	△0.6	1.1	0.7	1.0	0.6	0.8	0.6		
10	0.2	1.2	0.5	△0.6	6.1	3.1	1.3	△0.3	△6.8	2.2	△8.2	0.6	0.8	0.1		

# 高知市消費者物価指数年平均

(平成27年=100)

年	総合	前年比 (%)	食料	住居	光熱 水道	家具 ・ 家事用品	被服及び 履物	保健医療	交 通 ・ 通信	教 育	教養娯楽	諸雑費	生鮮食品	生鮮食品及び	食料(酒類を
													を除く 総合	エネルギー を除く総合	除く及び酒類 を除く総合
昭和 45	32.2	-	28.7	33.3	30.4	79.8	29.1	40.2	38.5	15.9	41.6	30.0	32.5	-	-
46	34.5	7.2	30.8	34.3	31.8	84.1	32.2	41.0	40.9	17.5	45.8	31.7	34.9	-	-
47	36.5	5.5	32.3	38.3	32.0	86.1	34.1	44.6	43.4	18.7	47.8	33.9	36.9	-	-
48	40.9	12.3	36.7	41.9	32.9	97.8	42.1	44.0	46.9	20.5	53.2	35.8	41.4	-	-
49	49.8	21.8	45.8	47.4	42.0	126.7	50.9	47.6	56.3	24.3	65.2	41.0	50.5	-	-
50	55.6	11.7	52.0	50.4	46.7	132.7	54.0	54.7	62.9	31.1	74.9	46.1	56.3	-	-
51	60.9	9.4	56.7	56.1	51.4	135.2	60.3	58.4	69.0	35.5	79.3	54.0	61.4	-	-
52	66.4	9.0	60.6	63.3	55.9	142.2	66.6	61.6	79.6	40.9	84.2	57.8	67.1	-	-
53	69.3	4.4	62.2	70.6	55.4	143.9	70.8	67.2	80.3	45.6	87.3	59.2	70.6	-	-
54	71.6	3.3	63.5	72.5	56.9	147.8	75.2	68.1	85.8	48.1	88.8	60.7	73.0	-	-
55	77.3	7.8	68.5	76.0	76.7	161.4	78.5	69.0	91.7	50.7	95.3	66.7	78.2	-	-
56	80.2	3.9	71.0	78.7	80.7	171.8	82.1	71.4	94.1	53.2	99.7	69.2	81.4	-	-
57	82.6	2.9	71.9	80.6	84.5	169.5	87.3	73.7	99.2	57.1	101.8	70.9	84.0	-	-
58	83.4	0.9	73.4	81.8	84.2	171.8	83.2	74.4	98.7	59.9	104.4	73.5	84.8	-	-
59	85.2	2.2	75.3	83.3	83.6	179.4	84.8	76.7	99.5	61.8	106.4	75.4	86.6	-	-
60	87.2	2.4	77.3	85.2	84.1	180.5	88.2	81.4	100.7	63.7	108.6	76.4	88.4	-	-
61	87.6	0.4	77.5	86.1	81.6	179.8	88.8	82.9	100.4	65.2	110.1	77.5	88.9	-	-
62	87.4	-0.2	77.0	88.0	77.3	177.1	88.1	84.5	100.4	65.7	110.6	78.1	88.9	-	-
63	88.1	0.8	78.4	89.1	75.9	176.5	89.2	84.4	100.2	66.8	110.9	78.2	89.2	-	-
平成 元	89.9	2.1	80.1	90.4	75.6	178.1	94.9	85.6	101.6	68.8	112.4	78.2	91.2	-	-
2	92.9	3.3	84.9	92.6	75.9	176.9	98.6	85.9	102.2	71.1	115.9	79.6	93.0	-	-
3	95.4	2.7	88.6	93.3	77.2	174.9	103.9	85.6	103.1	74.5	119.1	81.1	95.3	-	-
4	95.8	0.4	88.3	93.2	77.0	175.3	105.0	87.7	101.4	78.1	122.8	82.4	96.2	-	-
5	96.3	0.6	89.1	93.6	77.2	167.9	104.4	88.8	102.1	81.3	124.6	83.7	96.7	-	-
6	97.0	0.7	89.8	95.1	77.2	162.7	106.2	88.0	101.9	83.6	124.2	85.7	97.5	-	-
7	97.1	0.1	89.4	96.3	79.0	158.3	106.2	87.5	102.1	86.5	123.2	86.0	97.5	-	-
8	97.4	0.3	89.0	97.4	78.5	158.5	108.8	88.9	101.8	88.9	121.8	86.8	97.8	-	-
9	98.9	1.6	90.7	98.2	82.5	156.7	110.5	93.2	102.2	91.3	123.6	87.4	99.3	-	-
10	100.1	1.2	92.8	99.6	81.0	152.8	114.4	100.0	99.4	93.3	123.6	87.9	99.9	-	-
11	100.3	0.2	92.9	100.9	80.1	148.5	115.3	99.5	98.5	95.4	123.3	88.6	100.4	-	-
12	99.4	-0.9	90.7	101.1	81.4	145.0	111.8	98.3	99.1	97.4	123.1	88.3	100.2	-	-
13	98.6	-0.8	90.4	100.8	82.2	140.5	106.6	100.0	99.1	99.2	118.0	88.5	99.3	-	-
14	97.6	-1.0	90.3	100.2	83.0	130.5	103.8	98.7	97.6	100.6	114.3	89.4	98.4	-	-
15	97.2	-0.4	90.1	100.2	82.7	124.9	99.9	102.2	97.5	102.2	111.9	89.3	97.9	-	-
16	97.3	0.1	91.1	100.7	82.8	118.0	100.0	102.5	97.6	103.4	109.5	89.9	97.6	-	-
17	96.9	-0.4	90.0	101.3	83.8	113.5	98.4	102.2	98.1	105.0	109.0	89.1	97.4	-	101.6
18	96.6	-0.3	89.4	100.3	87.1	113.4	95.5	102.2	97.8	107.1	107.6	89.5	97.2	-	100.7
19	96.6	0.0	88.6	101.2	88.2	111.3	97.2	101.8	97.8	108.4	106.4	90.4	97.3	-	100.7
20	98.0	1.4	91.5	100.7	91.8	110.8	97.4	101.0	100.1	109.1	107.0	90.8	98.8	-	100.7
21	97.0	-1.0	93.6	100.1	89.7	107.4	97.0	100.1	94.8	109.6	103.9	90.3	97.6	-	99.8
22	96.4	-0.6	92.3	101.2	89.3	99.7	96.0	100.2	96.0	99.8	103.0	91.9	97.0	-	99.1
23	96.1	-0.4	92.3	100.6	91.1	94.5	96.4	100.2	97.1	97.6	98.1	95.2	96.6	-	98.0
24	96.0	0.0	92.8	100.0	92.9	95.2	95.9	99.2	97.3	97.8	97.0	94.6	96.5	-	97.5
25	96.2	0.1	92.6	99.5	95.3	93.9	94.6	98.5	98.9	97.9	95.9	96.0	96.7	-	97.2
26	98.9	2.9	96.4	100.2	101.2	98.5	96.4	99.2	101.2	99.2	98.7	99.5	99.2	-	99.1
27	100.0	1.1	100.0	100.0	100.0	100.0	100.0	100.0	100.0	100.0	100.0	100.0	100.0	100.0	100.0
28	99.9	-0.1	101.8	99.7	96.3	99.0	102.1	100.6	97.0	100.1	100.9	100.1	99.7	100.4	100.1
29	100.5	0.6	102.9	99.2	99.0	101.6	102.3	101.7	97.5	100.3	101.3	100.2	100.4	100.6	100.0
30	101.0	0.5	103.5	98.7	103.2	98.4	101.2	102.8	98.7	99.9	101.9	100.5	100.8	100.5	99.7

# 鋳工業生産指数の動向〈令和元年9月〉

高知県統計分析課  
088-823-9783(直通)

## 〈概況〉

－ 生産 対前月比 13.6% 減 －

令和元年9月の高知県鋳工業生産指数(季節調整済指数)は、鋳工業総合で96.3と前月に比べ 13.6% 減となりました。

(平成27年=100)

業種	季節調整済指数		原指数	
	指数	対前月比(%)	指数	対前年同月比(%)
鋳工業総合	96.3	△ 13.6	97.0	△ 3.0
製造工業総合	96.6	△ 13.5	97.1	△ 2.9
鉄鋼業	107.1	15.3	107.7	△ 10.3
金属製品工業	107.7	△ 1.3	100.7	△ 4.7
機械工業	96.9	△ 50.3	107.5	6.2
電気機械工業	111.1	21.0	116.8	△ 0.4
窯業・土石製品工業	81.2	7.3	91.3	△ 4.8
化学工業	74.2	△ 1.2	64.8	△ 32.0
パルプ・紙・紙加工品工業	108.7	20.2	100.1	9.2
繊維工業	109.4	9.6	106.9	0.6
木材・木製品工業	84.5	△ 2.4	80.0	△ 11.1
食料品工業	95.7	3.0	92.9	△ 3.3
その他の工業	93.5	7.2	74.6	△ 23.3
鋳業	90.7	△ 5.0	91.8	△ 8.2

## 高知県の鋳工業生産指数

		鋳工業総合					
		製造工業総合		鉄鋼業	金属製品工業	機械工業	電気機械工業
ウエイト		10000.0	9783.0	399.4	480.6	2144.6	839.8
年平均	平成 25 年	97.0	96.9	105.2	113.4	84.2	97.8
	26	99.2	99.1	110.4	101.7	89.9	97.1
	27	100.0	100.0	100.0	100.0	100.0	100.0
	28	100.9	101.1	97.7	95.0	106.2	104.7
	29	104.2	104.4	108.0	97.1	111.7	110.4
	30	103.1	103.3	121.2	106.5	108.9	108.5
原指数	平成30年 9 月	100.0	100.0	120.0	105.7	101.2	117.3
	10	102.1	102.1	128.9	117.8	94.1	103.2
	11	109.2	109.2	124.1	107.0	127.1	101.7
	12	104.5	104.5	124.1	102.3	100.8	91.5
	平成31年 1	93.8	93.9	110.5	96.8	113.8	76.9
	2	103.2	103.6	114.9	121.4	125.7	95.5
	3	99.2	99.2	115.4	100.5	95.5	82.3
	4	93.9	93.9	118.2	112.4	81.8	88.8
	令和元年 5	103.0	103.2	111.9	118.2	120.0	85.9
	6	100.2	100.4	114.4	111.4	95.9	109.7
	7	109.8	110.1	115.5	121.7	139.6	114.7
	8	109.7	110.1	87.6	114.8	188.3	91.9
9	97.0	97.1	107.7	100.7	107.5	116.8	
対前年同月比		△ 3.0	△ 2.9	△ 10.3	△ 4.7	6.2	△ 0.4
季節調整済指数	平成30年 9 月	100.9	101.0	120.0	115.1	95.9	110.3
	10	102.9	102.6	124.2	115.7	99.9	102.6
	11	103.9	104.0	126.9	106.8	110.7	102.9
	12	108.7	109.0	125.9	106.5	147.8	97.3
	平成31年 1	101.5	101.8	114.2	97.3	114.4	88.2
	2	102.4	102.8	115.0	114.1	108.4	95.8
	3	93.0	93.0	107.6	97.8	87.2	77.4
	4	97.1	97.0	112.0	114.1	104.2	87.1
	令和元年 5	102.3	102.6	117.1	131.3	112.9	93.9
	6	102.1	102.4	115.0	112.1	109.1	101.9
	7	106.1	106.4	116.1	122.7	120.0	108.6
	8	111.5	111.7	92.9	109.1	194.9	91.8
9	96.3	96.6	107.1	107.7	96.9	111.1	
対前月比		△ 13.6	△ 13.5	15.3	△ 1.3	△ 50.3	21.0

鉱工業生産指数の推移（季節調整済）  
（平成27年＝100）

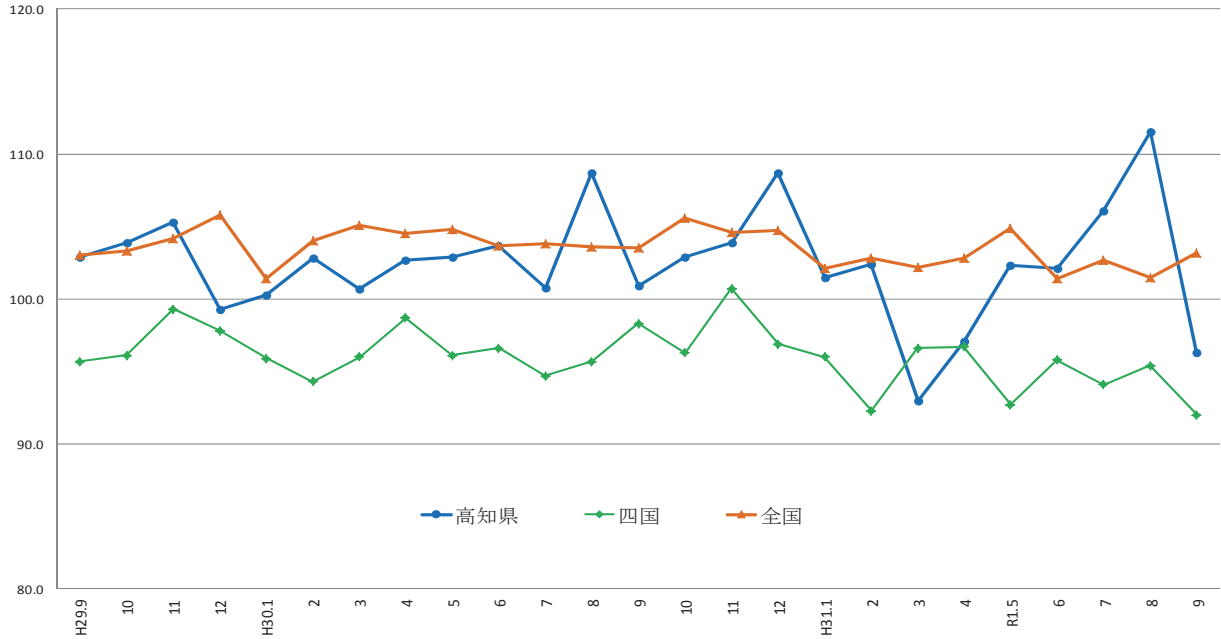

	H29.9	10	11	12	H30.1	2	3	4	5	6	7	8	9	10	11	12	H31.1	2	3	4	R1.5	6	7	8	9
高知県	102.9	103.9	105.3	99.3	100.3	102.8	100.7	102.7	102.9	103.7	100.8	108.7	100.9	102.9	103.9	108.7	101.5	102.4	93.0	97.1	102.3	102.1	106.1	111.5	96.3
四国	95.7	96.1	99.3	97.8	95.9	94.3	96.0	98.7	96.1	96.6	94.7	95.7	98.3	96.3	100.7	96.9	96.0	92.3	96.6	96.7	92.7	95.8	94.1	95.4	92.0
全国	103.0	103.3	104.2	105.8	101.4	104.0	105.1	104.5	104.8	103.7	103.8	103.8	103.5	105.6	104.6	104.7	102.1	102.8	102.2	102.8	104.9	101.4	102.7	101.5	103.2

（平成27年＝100）

							鉱業
窯業・土石製品工業	化学工業	パルプ・紙・紙加工品工業	繊維工業	木材・木製品工業	食料品工業	その他の工業	
1093.1	248.2	996.2	304.2	569.7	1885.2	822.0	217.0
101.8	122.5	102.3	101.9	89.6	97.5	96.7	101.3
102.2	120.2	99.2	100.0	99.6	97.9	109.4	102.0
100.0	100.0	100.0	100.0	100.0	100.0	100.0	100.0
96.8	95.5	102.3	101.2	92.5	103.4	95.3	94.5
96.6	91.7	105.3	100.7	100.4	104.7	98.1	95.7
90.9	102.0	103.7	108.2	100.8	99.7	97.0	97.2
95.9	95.3	91.7	106.3	90.0	96.1	97.2	100.0
89.1	118.5	112.2	112.7	105.0	99.9	99.1	101.7
100.0	113.2	102.2	107.8	110.0	98.8	107.8	106.7
101.8	134.3	100.1	97.7	100.0	108.5	116.1	103.8
80.5	128.1	96.6	106.5	95.0	83.8	71.2	89.3
95.1	114.9	104.5	100.5	85.0	89.4	91.8	85.4
95.3	141.6	99.2	106.4	100.0	99.1	106.7	100.7
62.5	134.4	102.7	115.2	90.0	104.7	97.2	93.6
90.8	114.0	93.9	106.5	90.0	101.8	99.7	93.0
103.4	91.2	100.3	112.6	90.0	99.6	92.3	91.4
79.2	78.1	100.9	111.2	90.0	107.3	101.1	97.1
78.5	54.5	82.2	102.7	80.0	98.8	75.2	89.8
91.3	64.8	100.1	106.9	80.0	92.9	74.6	91.8
△ 4.8	△ 32.0	9.2	0.6	△ 11.1	△ 3.3	△ 23.3	△ 8.2
85.8	111.9	101.0	110.0	96.3	98.8	125.3	101.5
90.9	105.1	110.3	110.8	101.1	100.0	102.7	102.1
89.1	97.9	101.2	107.2	105.4	100.2	112.6	99.1
89.1	109.1	101.3	104.2	101.7	97.0	113.4	100.4
92.5	116.2	102.2	112.2	96.2	97.7	80.2	88.5
96.8	104.8	103.2	106.3	86.7	102.4	83.8	88.9
89.7	125.0	95.9	108.4	99.1	102.6	82.9	100.3
80.4	141.0	94.1	116.0	86.9	101.0	88.5	98.8
92.7	118.5	92.2	108.5	89.9	98.5	100.9	89.6
96.2	107.7	99.4	107.3	89.6	97.8	96.9	91.8
90.1	100.6	96.3	99.6	87.4	103.4	96.1	96.4
75.7	75.1	90.4	99.8	86.6	92.9	87.2	95.5
81.2	74.2	108.7	109.4	84.5	95.7	93.5	90.7
7.3	△ 1.2	20.2	9.6	△ 2.4	3.0	7.2	△ 5.0



製造工業総合及び3分類平均の推移（季節調整済）

（平成27年=100）

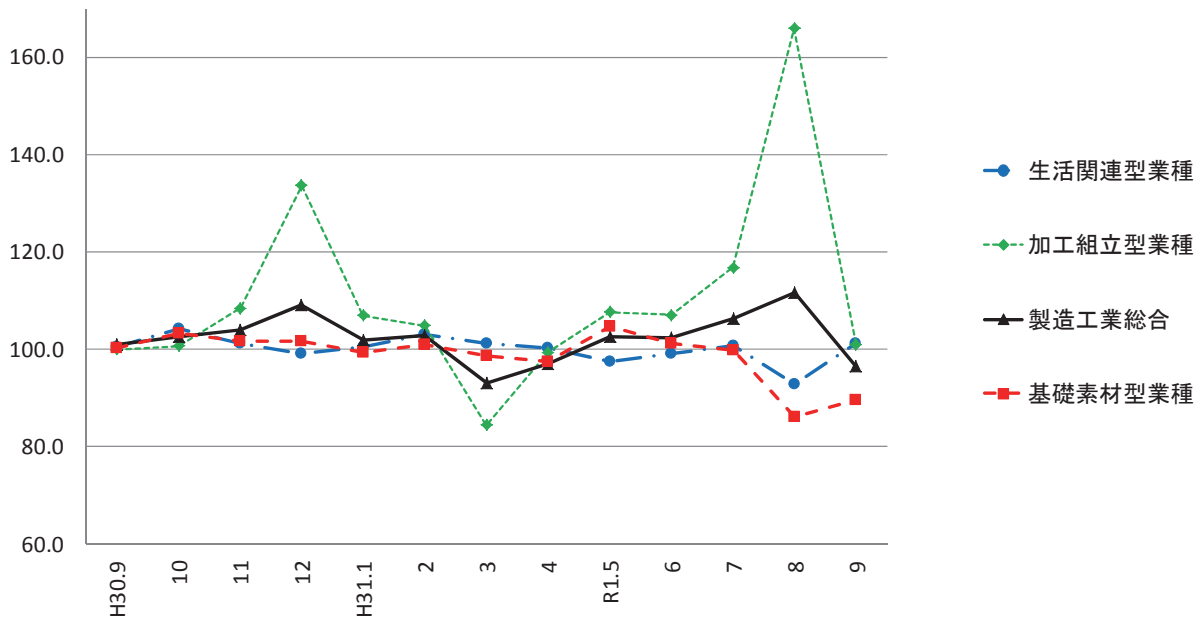

加工組立型業種の推移（季節調整済）

（平成27年=100）

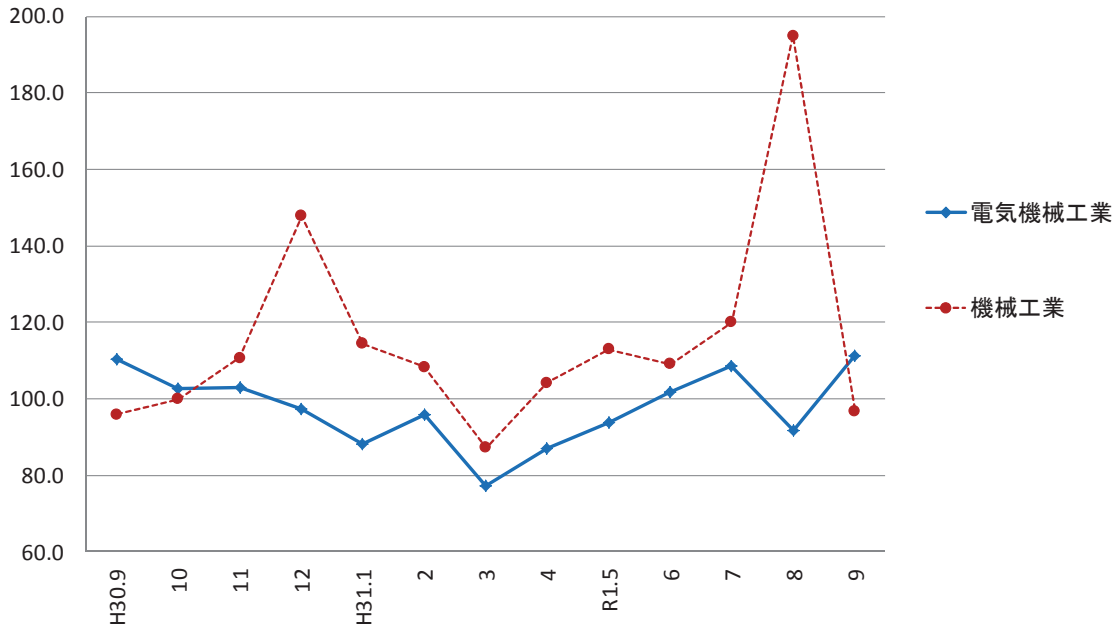

基礎素材型業種の推移（季節調整済）

（平成27年=100）

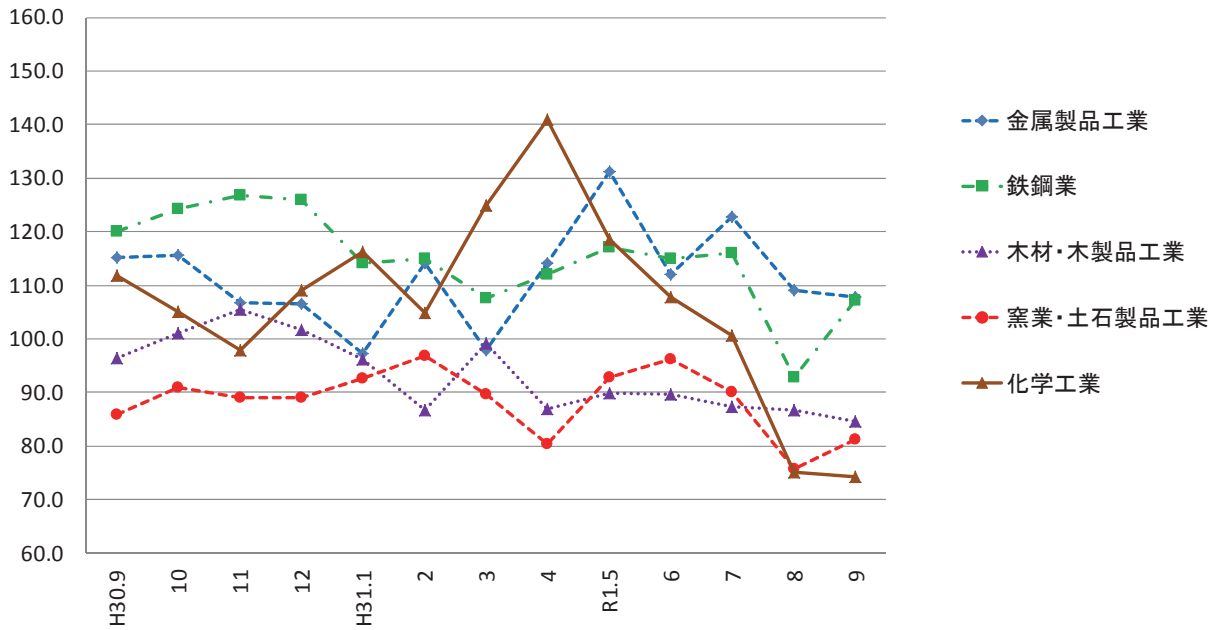

生活関連型業種の推移（季節調整済）

（平成27年=100）

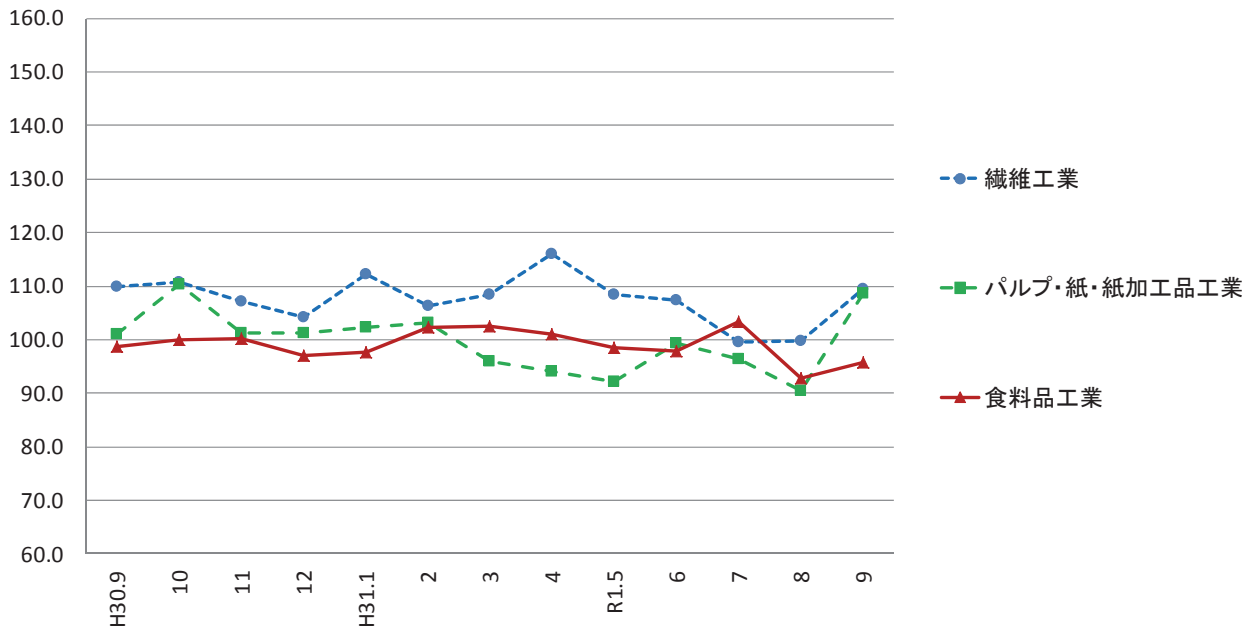

# 毎月勤労統計調査地方調査

＜令和元年9月分(速報)＞

高知県統計分析課  
823-9783

## 《事業所規模 5人以上》

### 1. 賃金の動き(1表参照)

		対前月比(差)	対前年同月比(差)
現金給与総額	229,240 円	△ 0.9 %	2.1 %
きまって支給する給与	228,714 円	0.3 %	2.2 %
特別に支払われた給与	526 円	△ 2,941 円	△ 240 円

### 2. 労働時間の動き(2表参照)

出勤日数	18.9 日	0.5 日	0.0 日
総実労働時間	142.0 時間	2.8 %	△ 1.2 %
所定外労働時間	9.5 時間	8.0 %	13.1 %

### 3. 雇用の動き(3表参照)

常用労働者数	226,149 人	0.5 %	△ 0.8 %
パート労働者比率	30.0 %	0.5 pt	2.4 pt
労働異動率			
入職率	1.95 %		△ 0.28 pt
離職率	1.48 %		△ 0.32 pt

## 利用上の注意

- 平成29年1月分より、指数は、平成27年平均を100とする平成27年基準となりました。これに伴い、平成29年1月分以降と比較できるように、平成28年12月分までの指数を平成27年平均が100となるように改定しました。平成28年12月分までの増減率は、平成22年基準指数で計算したものです。したがって、改定後の指数で計算した場合と必ずしも一致しません。
- 「-」は該当データのないものを示し、「x」は標本数が寡少につき秘匿のため公表できないもの。「0」は集計単位未満のデータ量を示します。
- 「鉱業、採石業、砂利採取業」については、調査事業所数が少ないので公表しませんが、調査産業計には含まれます。
- 対前年同月増減率は指数により作成しています。実数で計算した場合に必ずしも一致しません。
- 平成29年1月分から日本標準産業分類(平成25年10月改定)に基づき表章しています。平成21年以前の結果との接続については、厚生労働省のWebページ(<http://www.mhlw.go.jp/toukei/list/dl/maikin-hyosyo.pdf>)を参照ください。
- 常用労働者とは、
  - ① 期間を定めずに雇われている者
  - ② 1か月以上の期間を定めて雇われている者のいずれかに該当する者をいいます。
- パートタイム労働者とは、常用労働者のうち、
  - ① 1日の所定労働時間が一般の労働者より短い者
  - ② 1日の所定労働時間が一般の労働者と同じで1週の所定労働日数が一般の労働者より短い者のいずれかに該当する労働者のことです。また、一般労働者とは、常用労働者のうち、パートタイム労働者でない労働者です。
- 入職(離職)率とは、前月末労働者数に対する月間の入職(離職)者の割合(%)です。なお、入職(離職)者には、同一企業内での事業所間の異動者を含みます。
- 調査対象事業所のうち第一種事業所(事業所規模30人以上)の抽出方法は、従来の2~3年に一度行う総入れ替え方式から、毎年1月分調査時に行う部分入れ替え方式に平成30年から変更となりました。賃金、労働時間指数とその増減率は、総入れ替え方式のときに行っていた過去に遡った改定は実施しません。
- 速報値は、速報値の集計後に新たに提出された調査票を加え再集計したものです。そのため、速報値は速報値で改訂される場合があります。

## ＜給与の構成について＞

①現金給与総額				
②きまって支給する給与		③所定内給与		⑤特別に支払われた給与
		④超過労働給与		
①=②+⑤		②=③+④		⑤
		③		④

\*①現金給与総額は、社会保険料や所得税等を控除する前の総支給額です。

\*③所定内給与とは、基本給、業績手当、職務手当等のことです。

\*④超過労働給与とは、残業手当や深夜勤務手当等のことです。

\*⑤特別に支払われた給与とは、賞与(いわゆるボーナス)、ベースアップの差額追給等のことです。

【事業所規模 5人以上】

(1表) 月間現金給与額

(単位:円、%)

産 業	現金給与総額		きまって支給する給与			所定内給与			特別に支払われた給与			
	対前月 増減率	対前年同月 増減率	対前月 増減率	対前年同月 増減率	対前月 増減率	対前月 増減率	対前月 増減率	対前月 増減率	対前月 増減差	対前年同月 増 減 差		
全国(調査産業計・確報値)	271,945	△ 1.7	0.5	264,400	0.1	0.3	245,352	0.2	0.3	7,545	△ 5,056	709
高知県(調査産業計)	229,240	△ 0.9	2.1	228,714	0.3	2.2	214,919	0.2	2.4	526	△ 2,941	△ 240
建設業	274,714	△ 1.4	5.8	273,509	4.1	5.3	256,286	3.1	5.5	1,205	△ 14,907	1,031
製造業	218,395	△ 1.0	△ 8.6	217,146	2.5	△ 8.4	199,620	2.2	△ 3.9	1,249	△ 7,531	△ 240
電気・ガス・熱供給・水道業	334,217	△ 1.1	△ 26.0	334,217	△ 1.1	△ 24.8	321,106	0.6	△ 19.1	0	0	△ 7,550
情報通信業	274,206	0.1	△ 10.9	272,968	△ 0.2	△ 9.7	249,577	0.5	△ 8.6	1,238	976	△ 4,385
運輸業, 郵便業	238,545	0.2	9.4	238,537	0.2	9.4	187,173	0.5	0.0	8	8	2
卸売業, 小売業	193,340	△ 0.6	1.3	193,316	0.0	1.4	184,526	0.1	0.4	24	△ 1,287	△ 133
金融業, 保険業	287,215	△ 2.7	△ 10.0	285,069	△ 2.4	△ 9.4	275,436	△ 1.5	△ 7.5	2,146	△ 958	△ 2,312
不動産業, 物品賃貸業	225,637	△ 1.4	27.1	225,637	1.2	27.0	204,503	1.5	21.8	0	△ 5,714	0
学術研究, 専門・技術サービス業	284,990	3.3	8.7	283,263	2.9	8.4	257,544	1.3	5.7	1,727	1,008	1,056
宿泊業, 飲食サービス業	91,827	△ 5.7	△ 4.7	91,625	△ 4.7	△ 4.5	87,358	△ 4.6	△ 3.2	202	△ 1,008	△ 185
生活関連サービス業, 娯楽業	192,214	△ 5.4	△ 5.9	191,950	△ 0.5	△ 5.9	180,023	△ 1.1	△ 7.4	264	△ 9,952	264
教育, 学習支援業	365,825	2.0	15.4	365,825	2.0	15.5	360,761	1.8	18.3	0	0	0
医療, 福祉	266,601	△ 1.1	7.4	266,078	△ 0.4	7.6	251,300	△ 0.3	6.5	523	△ 1,985	△ 447
複合サービス業	268,370	△ 1.9	4.7	264,771	△ 3.1	4.4	254,352	△ 2.2	2.8	3,599	3,161	916
サービス業(他に分類されないもの)	196,415	2.6	△ 6.0	196,336	2.6	△ 6.0	185,594	1.2	△ 5.5	79	△ 87	△ 109

注) ① 特別に支払われた給与については指数を作成していないため、実数による増減差です。  
 ② 「現金給与総額」=「きまって支給する給与」+「特別に支払われた給与」・「きまって支給する給与」=「所定内給与」+「超過労働給与」  
 ③ 「-」は該当データの無いものを示し、「x」は標本数が稀少につき秘匿のため公表できないもの。「0」は集計単位未満のデータ量を示す。

令和元年9月

【事業所規模 5人以上】

(2表) 月間実労働時間数および出勤日数

(単位:時間、日、%)

産 業	総実労働時間		所定内労働時間			所定外労働時間			出勤日数			
	対前月 増減率	対前年同月 増減率	対前月 増減率	対前年同月 増減率	対前月 増減率	対前月 増減率	対前月 増減率	対前月 増減差	対前年同月 増減差			
全国(調査産業計・確報値)	138.2	1.8	△ 0.6	127.7	1.4	△ 0.6	10.5	6.1	0.0	17.9	0.2	△ 0.1
高知県(調査産業計)	142.0	2.8	△ 1.2	132.5	2.5	△ 2.1	9.5	8.0	13.1	18.9	0.5	0.0
建設業	165.6	8.4	△ 1.8	156.1	8.6	△ 1.2	9.5	5.6	△ 10.3	21.5	1.7	0.2
製造業	158.2	5.8	△ 8.6	147.2	5.9	△ 5.4	11.0	4.8	△ 36.8	20.6	1.5	△ 0.5
電気・ガス・熱供給・水道業	148.7	△ 4.4	△ 1.4	140.4	△ 5.8	6.9	8.3	29.7	△ 57.7	18.7	△ 1.2	1.3
情報通信業	169.3	0.3	4.1	155.5	△ 0.6	4.8	13.8	12.2	△ 2.8	20.4	△ 0.3	0.0
運輸業, 郵便業	189.2	△ 2.2	12.1	147.3	△ 3.3	2.7	41.9	1.7	64.4	18.9	△ 0.6	0.0
卸売業, 小売業	137.7	0.7	△ 6.1	130.7	1.2	△ 8.0	7.0	△ 7.9	55.4	19.5	0.2	△ 0.2
金融業, 保険業	140.4	△ 3.2	△ 8.9	134.3	△ 2.8	△ 7.9	6.1	△ 11.6	△ 28.2	17.8	△ 0.7	△ 0.8
不動産業, 物品賃貸業	149.6	6.3	18.7	138.5	6.5	14.5	11.1	3.7	113.6	20.0	0.9	2.2
学術研究, 専門・技術サービス業	159.7	5.8	7.0	145.9	5.0	5.5	13.8	16.0	26.7	19.8	1.1	0.4
宿泊業, 飲食サービス業	90.0	△ 6.3	△ 5.7	86.2	△ 6.7	△ 4.7	3.8	2.7	△ 23.9	14.3	△ 0.8	△ 1.4
生活関連サービス業, 娯楽業	131.4	△ 2.7	△ 2.0	123.3	△ 3.4	△ 5.1	8.1	9.5	97.5	19.4	△ 0.5	△ 0.4
教育, 学習支援業	149.0	53.9	6.8	132.5	48.0	4.9	16.5	126.0	25.0	18.0	5.2	1.0
医療, 福祉	144.6	△ 0.9	3.2	138.8	△ 1.1	2.1	5.8	3.6	35.0	19.3	0.1	0.6
複合サービス業	144.2	△ 7.0	4.7	137.1	△ 7.3	2.7	7.1	△ 1.4	73.1	18.3	△ 1.4	0.4
サービス業(他に分類されないもの)	136.4	△ 0.7	△ 0.2	129.1	△ 0.2	0.6	7.3	△ 8.8	△ 12.0	18.6	△ 0.1	△ 0.3

注) ① 出勤日数については指数を作成していないので、実数による増減差です。  
 ② 「-」は該当データの無いものを示し、「x」は標本数が稀少につき秘匿のため公表できないもの。「0」は集計単位未満のデータ量を示す。

令和元年9月

(図1)賃金・労働時間・常用雇用指数(平成27年平均=100)の変化(事業所規模5人以上)

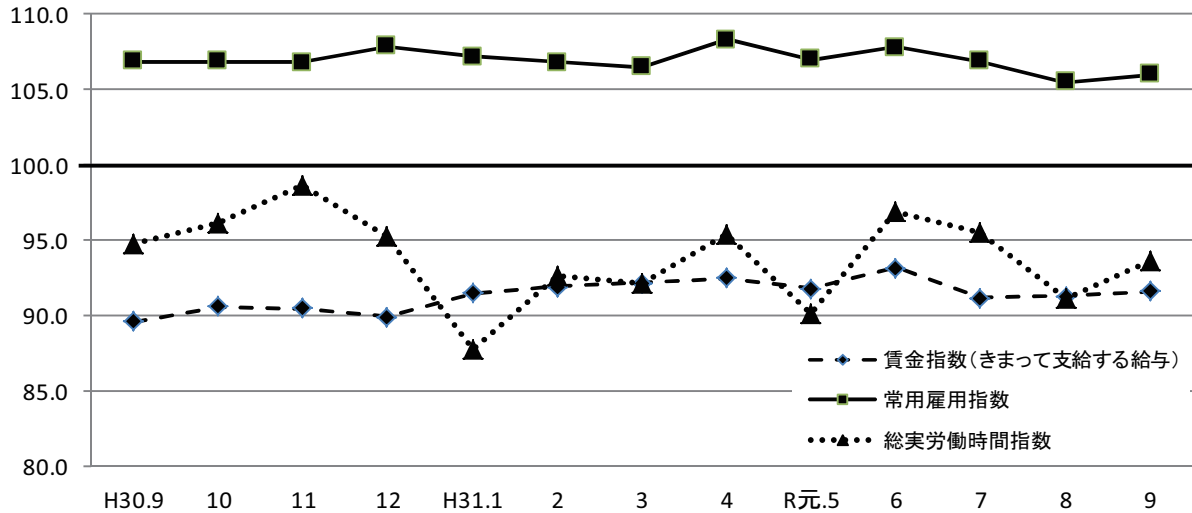

《事業所規模 5人以上》

(3表) 常用労働者数および労働異動率

(単位:人、%、ポイント)

産 業	本調査期間末常用労働者数			労働異動率				
	対前月増減率	対前年同月増減率	パートタイム労働者比率	入職率	対前年同月増減差	離職率	対前年同月増減差	
全国(調査産業計・確報値)	51,069,945	0.2	2.2	31.5	1.87	0.14	1.82	△ 0.01
高知県(調査産業計)	226,149	0.5	△ 0.8	30.0	1.95	△ 0.28	1.48	△ 0.32
建設業	15,032	△ 0.4	2.8	5.7	0.76	0.50	1.12	△ 0.37
製造業	21,905	0.3	△ 6.7	23.2	1.54	0.16	1.19	△ 0.26
電気・ガス・熱供給・水道業	1,285	△ 2.4	△ 3.2	0.3	0.00	0.00	2.36	2.21
情報通信業	2,696	0.2	△ 1.8	4.7	0.30	△ 1.36	0.11	△ 0.33
運輸業,郵便業	10,892	0.6	1.4	18.7	1.74	△ 0.51	1.17	0.23
卸売業,小売業	44,563	0.1	0.4	45.5	2.14	0.69	2.00	0.52
金融業,保険業	5,415	△ 0.5	△ 1.4	5.9	6.25	2.46	6.74	1.28
不動産業,物品賃貸業	1,956	△ 1.1	△ 7.9	27.0	0.00	△ 0.98	1.11	△ 1.03
学術研究,専門・技術サービス業	3,437	2.6	△ 3.4	13.7	3.58	2.50	0.99	0.88
宿泊業,飲食サービス業	25,359	1.8	10.1	85.4	3.95	△ 1.60	2.14	△ 3.47
生活関連サービス業,娯楽業	8,070	1.1	△ 3.1	33.8	2.79	0.12	1.69	0.93
教育,学習支援業	15,586	2.5	△ 0.1	10.5	2.83	0.62	0.36	△ 1.78
医療,福祉	56,512	0.1	△ 0.2	16.4	0.98	△ 1.56	0.91	△ 0.17
複合サービス業	3,816	0.1	△ 11.7	9.8	1.78	0.62	1.68	0.73
サービス業(他に分類されないもの)	9,625	△ 0.5	△ 16.9	27.1	0.84	△ 0.81	1.33	0.70

注) ① 労働異動率については指数を作成していないので、実数による増減差です。

令和元年9月

② 「-」は該当データのないものを示し、「x」は標本数が寡少につき秘匿のため公表できないもの。「0」は集計単位未満のデータ量を示す。

《事業所規模 5人以上》

(4表) 産業別・就業形態別常用労働者数、月間給与額、労働時間数等

(単位:人、円、日、時間)

就業形態	産 業	本調査期間末労働者数	現金給与総額	きまって支給する給与			特別に支払われた給与	出勤数	総労働時間	実労働時間	所定内労働時間	所定外労働時間
				支給する給与	所定内給与	超過労働給与						
一般労働者	調査産業計	158,211	289,725	289,003	270,664	18,339	722	20.4	166.0	153.7	12.3	
	製造業	16,824	251,942	250,332	228,766	21,566	1,610	21.1	171.9	158.3	13.6	
	卸売業,小売業	24,287	279,185	279,156	265,671	13,485	29	21.5	174.5	164.4	10.1	
	医療,福祉	47,264	295,816	295,191	277,930	17,261	625	20.0	156.3	149.6	6.7	
パートタイム労働者	調査産業計	67,938	86,929	86,865	83,763	3,102	64	15.4	85.6	82.7	2.9	
	製造業	5,081	106,019	105,980	101,985	3,995	39	18.6	111.8	109.8	2.0	
	卸売業,小売業	20,276	88,975	88,958	85,876	3,082	17	17.1	92.9	89.6	3.3	
	医療,福祉	9,248	115,941	115,941	113,963	1,978	0	15.5	84.2	83.2	1.0	

令和元年9月

統計表:事業所規模 5人以上

賃金指数(現金給与総額)

(H27年平均 = 100)

区分	調査産業計		建設業		製造業		電気・ガス・熱供給・水道業		情報通信業		運輸業,郵便業		卸売業,小売業		金融業,保険業	
	名目	実質	名目	実質	名目	実質	名目	実質	名目	実質	名目	実質	名目	実質	名目	実質
平成23年平均	94.4	99.0	90.7	95.1	100.7	105.6	99.2	104.0	94.8	99.4	90.6	95.0	86.8	91.0	79.5	83.3
24	93.8	98.2	84.8	88.8	101.7	106.5	93.0	97.4	77.2	80.8	90.0	94.2	81.1	84.9	80.3	84.1
25	92.6	96.9	96.3	100.7	98.0	102.5	75.3	78.8	79.7	83.4	93.9	98.2	82.0	85.8	90.1	94.2
26	95.7	97.0	105.6	107.0	99.7	101.0	93.2	94.4	86.9	88.0	96.4	97.7	83.7	84.8	89.8	91.0
27	100.0	100.0	100.0	100.0	100.0	100.0	x	x	100.0	100.0	100.0	100.0	100.0	100.0	100.0	100.0
28	98.1	98.2	116.8	116.9	103.8	103.9	x	x	103.6	103.7	102.3	102.4	84.9	85.0	95.8	95.9
29	100.4	99.6	149.9	148.7	104.1	103.3	x	x	98.2	97.4	103.6	102.8	91.7	91.0	89.9	89.2
平成30年9月	74.8	73.5	83.4	82.0	93.3	91.7	86.9	85.4	62.2	61.2	79.1	77.8	71.7	70.5	73.9	72.7
10月	76.3	74.8	84.7	83.0	102.2	100.2	90.6	88.8	63.1	61.9	82.2	80.6	72.9	71.5	74.2	72.7
11月	79.3	77.7	87.2	85.5	111.3	109.1	120.9	118.5	61.5	60.3	100.0	98.0	73.1	71.7	74.6	73.1
12月	154.7	152.4	161.6	159.2	178.3	175.7	201.0	198.0	146.0	143.8	160.7	158.3	118.5	116.7	183.3	180.6
平成31年1月	78.8	77.3	93.2	91.5	82.7	81.2	76.9	75.5	58.2	57.1	86.0	84.4	79.7	78.2	70.9	69.6
2月	76.8	75.4	95.1	93.4	84.6	83.1	77.4	76.0	59.8	58.7	83.2	81.7	73.2	71.9	70.4	69.2
3月	79.4	78.1	95.0	93.5	93.8	92.3	75.0	73.8	69.6	68.5	85.1	83.8	76.4	75.2	71.6	70.5
4月	78.8	77.4	94.8	93.1	86.8	85.3	77.5	76.1	65.4	64.2	93.7	92.0	76.5	75.1	71.2	69.9
令和元年5月	79.1	77.5	108.9	106.8	83.3	81.7	68.5	67.2	60.1	58.9	85.2	83.5	75.0	73.5	71.0	69.6
6月	136.6	134.3	142.9	140.5	141.3	138.9	169.9	167.1	131.0	128.8	100.6	98.9	91.9	90.4	152.1	149.6
7月	92.1	90.4	106.9	104.9	111.5	109.4	101.0	99.1	56.2	55.2	137.9	135.3	97.8	96.0	85.3	83.7
8月	77.1	75.7	89.5	87.8	86.2	84.6	65.0	63.8	55.3	54.3	86.3	84.7	73.1	71.7	68.3	67.0
9月	76.4	74.7	88.2	86.2	85.3	83.4	64.3	62.9	55.4	54.2	86.5	84.6	72.6	71.0	66.5	65.0

区分	不動産業,物品賃貸業		学術研究,専門・技術サービス業		宿泊業,飲食サービス業		生活関連サービス業,娯楽業		教育,学習支援業		医療,福祉		複合サービス業		サービス業(他に分類されないもの)	
	名目	実質	名目	実質	名目	実質	名目	実質	名目	実質	名目	実質	名目	実質	名目	実質
平成23年平均	144.9	151.9	88.8	93.1	104.2	109.2	86.0	90.1	123.3	129.2	91.1	95.5	91.2	95.6	87.4	91.6
24	76.5	80.1	86.2	90.3	97.8	102.4	87.0	91.1	125.8	131.7	97.4	102.0	87.9	92.0	86.9	91.0
25	96.4	100.8	88.1	92.2	113.2	118.4	84.0	87.9	101.5	106.2	93.5	97.8	102.3	107.0	94.8	99.2
26	165.2	167.4	105.4	106.8	106.4	107.8	87.9	89.1	96.8	98.1	96.6	97.9	117.4	118.9	92.5	93.7
27	100.0	100.0	100.0	100.0	100.0	100.0	100.0	100.0	100.0	100.0	100.0	100.0	100.0	100.0	100.0	100.0
28	167.4	167.6	91.4	91.5	100.8	100.9	97.7	97.8	92.4	92.5	102.5	102.6	101.7	101.8	100.0	100.1
29	135.1	134.0	92.0	91.3	100.6	99.8	91.9	91.2	97.5	96.7	99.1	98.3	117.0	116.1	97.4	96.6
平成30年9月	86.6	85.2	59.8	58.8	84.8	83.4	102.0	100.3	80.1	78.8	69.8	68.6	81.6	80.2	96.1	94.5
10月	87.4	85.7	60.9	59.7	85.2	83.5	104.6	102.5	81.3	79.7	70.0	68.6	83.6	82.0	95.3	93.4
11月	87.4	85.7	60.7	59.5	86.1	84.4	118.8	116.5	80.8	79.2	70.3	68.9	106.5	104.4	99.3	97.4
12月	170.9	168.4	148.8	146.6	112.7	111.0	144.0	141.9	246.7	243.1	154.4	152.1	198.6	195.7	173.2	170.6
平成31年1月	108.6	106.6	57.1	56.0	87.6	86.0	84.2	82.6	93.3	91.6	78.9	77.4	93.3	91.6	83.3	81.7
2月	110.3	108.3	58.4	57.4	82.0	80.6	83.3	81.8	95.9	94.2	75.2	73.9	89.1	87.5	84.5	83.0
3月	115.2	113.4	62.1	61.1	83.4	82.1	86.1	84.7	93.6	92.1	77.6	76.4	88.1	86.7	88.5	87.1
4月	119.2	117.1	75.5	74.2	78.7	77.3	89.3	87.7	91.7	90.1	77.2	75.8	90.8	89.2	86.5	85.0
令和元年5月	118.4	116.1	56.9	55.8	81.7	80.1	87.3	85.6	92.3	90.5	76.8	75.3	99.5	97.5	101.0	99.0
6月	228.7	224.9	100.7	99.0	94.0	92.4	96.6	95.0	287.9	283.1	138.5	136.2	219.5	215.8	130.9	128.7
7月	163.1	160.1	91.5	89.8	85.2	83.6	125.6	123.3	91.0	89.3	83.6	82.0	88.1	86.5	100.4	98.5
8月	111.6	109.5	63.0	61.8	85.7	84.1	101.5	99.6	90.6	88.9	75.9	74.5	87.1	85.5	88.1	86.5
9月	110.1	107.6	65.0	63.5	80.8	79.0	96.0	93.8	92.4	90.3	75.0	73.3	85.4	83.5	90.3	88.3

注1) 実質賃金指数算出のための消費者物価指数は「高知市の持家の帰属家賃を除く総合」指数を使用しています。

注2) 過去の値については、公表後新たに提出された調査票を加え再集計をした結果のため、過去に公表した値とは異なる場合があります。

## 統計表:事業所規模 5人以上

### 賃金指数(きまって支給する給与)

(H27年平均=100)

区分	調査産業計	建設業	製造業	電気・ガス・熱供給・水道業	情報通信業	運輸業,郵便業	卸売業,小売業	金融業,保険業
平成23年平均	95.7	87.2	102.9	86.6	95.8	86.4	90.3	89.3
24	94.8	88.4	103.2	82.7	80.5	85.1	85.2	91.4
25	94.0	98.0	98.5	72.4	82.2	90.7	84.6	100.4
26	95.6	102.1	96.3	99.0	84.4	90.6	85.1	99.4
27	100.0	100.0	100.0	x	100.0	100.0	100.0	100.0
28	98.5	111.8	101.4	x	101.6	100.3	88.0	95.4
29	99.6	129.8	99.9	x	97.9	98.8	93.1	92.9
平成30年9月	89.6	93.0	107.9	102.9	76.1	84.2	87.1	96.3
10月	90.6	94.3	109.6	108.8	78.4	87.5	87.5	97.8
11月	90.5	95.4	108.3	104.9	76.5	92.6	86.8	98.5
12月	89.9	93.6	105.7	105.4	76.7	94.8	86.1	98.4
平成31年1月	91.5	101.4	95.5	92.0	72.3	91.6	90.5	93.5
2月	91.9	105.4	98.5	92.5	74.4	88.6	88.8	92.9
3月	92.2	105.6	98.7	90.2	73.6	88.3	90.5	93.5
4月	92.5	103.9	101.0	93.2	79.8	96.1	90.6	93.9
令和元年5月	91.8	101.6	96.4	82.4	74.8	90.8	89.7	93.5
6月	93.2	101.4	100.0	84.3	73.6	94.1	92.2	94.5
7月	91.2	94.7	99.2	83.8	69.8	91.5	86.7	93.1
8月	91.3	94.0	96.4	78.3	68.8	91.9	88.3	89.3
9月	91.6	97.9	98.8	77.4	68.7	92.1	88.3	87.2

区分	不動産業,物品賃貸業	学術研究,専門・技術サービス業	宿泊業,飲食サービス業	生活関連サービス業,娯楽業	教育,学習支援業	医療,福祉	複合サービス業	サービス業(他に分類されないもの)
平成23年平均	150.7	95.6	102.9	85.9	125.9	91.5	97.3	91.4
24	84.6	93.5	99.0	86.4	121.5	96.7	89.2	91.4
25	100.3	96.7	113.4	87.4	98.8	93.9	99.5	99.4
26	145.9	105.0	103.2	90.7	94.4	97.5	108.5	101.7
27	100.0	100.0	100.0	100.0	100.0	100.0	100.0	100.0
28	151.4	97.0	101.0	97.2	96.0	101.5	98.7	103.5
29	123.4	95.5	100.0	92.4	98.5	99.7	112.3	101.9
平成30年9月	102.1	79.7	87.1	109.0	105.5	84.2	100.8	113.1
10月	103.0	81.2	87.6	111.9	107.1	84.7	104.3	112.1
11月	103.0	81.1	87.5	111.2	106.4	84.8	102.6	112.5
12月	102.8	82.1	87.6	111.5	105.5	84.7	101.8	114.7
平成31年1月	127.9	76.4	85.8	90.1	123.0	89.8	116.4	97.6
2月	130.0	77.7	81.2	89.1	125.0	90.9	108.8	99.4
3月	135.8	79.0	86.0	87.6	123.3	90.0	109.8	101.1
4月	140.6	77.9	81.1	95.5	120.7	90.2	112.8	99.2
令和元年5月	139.6	75.9	83.9	93.4	121.6	90.6	112.1	102.9
6月	139.5	81.0	83.2	93.4	120.0	92.1	112.0	103.3
7月	127.8	83.4	82.9	100.6	119.9	91.5	108.1	102.0
8月	128.2	83.9	87.3	103.1	119.4	91.0	108.5	103.6
9月	129.7	86.4	83.2	102.6	121.8	90.6	105.2	106.3

注) 過去の値については、公表後新たに提出された調査票を加え再集計をした結果のため、過去に公表した値とは異なる場合があります。

統計表:事業所規模 5人以上

労働時間指数

(H27年平均 = 100)

区分	調査産業計		建設業		製造業		電気・ガス・熱供給・水道業		情報通信業		運輸業,郵便業		卸売業,小売業		金融業,保険業	
	総実	所定外	総実	所定外	総実	所定外	総実	所定外	総実	所定外	総実	所定外	総実	所定外	総実	所定外
平成23年平均	100.1	90.8	93.8	48.4	88.9	105.9	98.1	65.0	116.0	153.0	95.3	60.8	101.0	84.1	94.9	41.5
24	97.8	81.7	92.3	51.4	88.3	82.6	100.4	54.3	98.6	85.7	87.6	64.9	97.5	85.8	84.9	37.1
25	97.8	84.8	92.2	69.4	87.6	86.5	99.9	42.5	102.5	77.5	92.2	84.7	96.7	88.4	96.5	69.2
26	98.7	85.7	102.1	70.6	95.9	84.3	99.4	77.5	100.3	72.7	93.5	88.3	94.4	84.4	102.1	109.1
27	100.0	100.0	100.0	100.0	100.0	100.0	x	x	100.0	100.0	100.0	100.0	100.0	100.0	100.0	100.0
28	97.8	100.2	95.9	95.0	88.8	96.9	x	x	99.0	82.3	99.7	109.8	99.9	91.0	99.2	81.2
29	98.4	99.3	96.5	85.6	86.6	91.3	x	x	99.4	73.9	94.0	92.7	106.6	146.7	99.3	74.6
平成30年9月	94.8	83.2	95.7	68.8	93.5	125.2	97.4	130.7	101.9	91.6	88.1	88.2	97.7	57.0	101.7	75.2
10月	96.2	83.2	98.6	67.5	91.8	116.5	110.3	110.7	101.5	103.9	90.7	95.8	96.3	58.2	99.8	82.3
11月	98.6	93.1	110.0	154.5	95.8	122.3	105.0	102.0	103.8	100.0	91.2	99.7	97.0	59.5	108.1	87.6
12月	95.3	94.1	106.6	151.3	90.9	115.1	96.1	77.3	99.5	89.7	95.9	117.3	95.4	62.0	100.8	81.4
平成31年1月	87.8	86.1	86.1	63.6	77.2	91.4	93.2	72.0	85.5	81.3	96.0	99.7	90.7	83.5	91.4	69.0
2月	92.7	86.1	97.4	76.6	88.9	99.3	97.2	78.7	91.7	80.0	93.7	101.4	93.3	62.0	90.6	72.6
3月	92.2	87.1	98.4	78.6	87.4	111.5	96.3	62.7	99.4	89.0	89.0	99.7	90.7	74.7	93.3	65.5
4月	95.4	88.1	94.0	60.4	91.7	100.7	102.3	59.3	101.5	78.7	101.9	107.3	94.7	72.2	97.3	77.9
令和元年5月	90.2	88.1	84.1	53.9	80.5	82.7	92.4	64.7	87.4	66.5	98.5	122.1	90.3	72.2	96.8	78.8
6月	96.9	89.1	95.2	50.0	90.7	87.1	101.5	70.0	102.1	69.7	99.4	137.4	98.3	70.9	96.9	73.5
7月	95.5	93.1	92.2	51.9	88.5	87.8	104.4	57.3	110.2	80.6	103.1	150.9	91.7	94.9	100.9	62.8
8月	91.1	87.1	86.7	58.4	80.8	75.5	100.4	42.7	105.8	79.4	101.0	142.6	91.1	96.2	95.6	61.1
9月	93.7	94.1	94.0	61.7	85.5	79.1	96.0	55.3	106.1	89.0	98.8	145.0	91.7	88.6	92.6	54.0

区分	不動産業,物品賃貸業		学術研究,専門・技術サービス業		宿泊業,飲食サービス業		生活関連サービス業,娯楽業		教育,学習支援業		医療,福祉		複合サービス業		サービス業(他に分類されないもの)	
	総実	所定外	総実	所定外	総実	所定外	総実	所定外	総実	所定外	総実	所定外	総実	所定外	総実	所定外
平成23年平均	121.4	194.2	103.8	125.3	103.1	72.2	90.2	58.2	113.7	85.6	98.7	106.1	95.8	92.0	107.5	134.7
24	108.9	197.7	105.5	149.4	107.3	69.9	86.5	84.5	110.0	88.9	100.5	101.1	101.1	116.1	104.0	115.4
25	114.6	365.9	108.1	116.3	116.9	111.0	79.4	44.5	103.2	43.5	98.4	89.6	98.1	228.3	106.9	163.3
26	125.7	367.8	107.6	182.2	104.3	89.7	84.0	69.4	94.3	56.2	101.0	90.3	102.7	257.7	108.8	120.2
27	100.0	100.0	100.0	100.0	100.0	100.0	100.0	100.0	100.0	100.0	100.0	100.0	100.0	100.0	100.0	100.0
28	114.6	280.3	106.2	125.1	99.7	153.0	90.1	101.8	99.0	41.5	97.7	94.4	99.8	131.5	99.7	134.4
29	104.5	155.2	100.8	96.7	95.6	104.0	80.9	97.4	100.8	61.8	99.0	93.7	106.6	144.5	101.2	93.5
平成30年9月	94.8	108.3	97.3	114.7	81.9	64.9	84.4	48.8	103.0	165.0	96.8	61.4	93.4	80.4	102.1	129.7
10月	100.1	93.8	102.2	121.1	82.3	62.3	85.5	67.9	114.7	155.0	98.3	67.1	97.8	96.1	107.4	109.4
11月	98.2	95.8	105.3	121.1	82.5	67.5	86.3	72.6	113.8	150.0	100.7	60.0	103.9	92.2	107.3	125.0
12月	93.5	93.8	99.5	113.7	82.5	71.4	86.0	56.0	98.7	133.8	97.8	65.7	98.8	145.1	102.8	128.1
平成31年1月	95.6	158.3	89.0	120.0	76.9	53.2	77.6	83.3	103.0	198.8	90.3	75.7	94.0	172.5	95.5	95.3
2月	105.2	172.9	104.1	167.4	71.7	46.8	72.9	88.1	107.3	202.5	98.5	74.3	91.7	160.8	103.2	104.7
3月	106.9	191.7	104.3	195.8	79.1	51.9	75.9	71.4	105.6	165.0	96.0	65.7	95.7	182.4	103.3	106.3
4月	111.7	164.6	100.3	121.1	76.6	49.4	80.1	101.2	116.0	235.0	100.1	70.0	96.6	178.4	103.4	109.4
令和元年5月	103.6	160.4	90.5	89.5	78.7	46.8	78.9	72.6	111.2	252.5	93.3	74.3	99.7	194.1	102.1	126.6
6月	111.5	162.5	109.2	111.6	78.2	48.1	76.0	78.6	115.0	232.5	102.1	77.1	100.8	147.1	107.1	110.9
7月	114.4	243.8	101.7	122.1	78.0	46.8	82.0	77.4	116.2	175.0	101.0	77.1	104.7	143.1	109.2	146.9
8月	105.8	222.9	98.4	125.3	82.4	48.1	85.1	88.1	71.5	91.3	100.8	80.0	105.2	141.2	102.5	125.0
9月	112.5	231.3	104.1	145.3	77.2	49.4	82.7	96.4	110.0	206.3	99.9	82.9	97.8	139.2	101.9	114.1

注) 過去の値については、公表後新たに提出された調査票を加え再集計をした結果のため、過去に公表した値とは異なる場合があります。



# 統計表: 事業所規模 5人以上

## 常用雇用指数

(H27年平均 = 100)

区分	調査産業計	建設業	製造業	電気・ガス・熱供給・水道業	情報通信業	運輸業,郵便業	卸売業,小売業	金融業,保険業
平成23年平均	97.5	100.1	121.8	217.6	121.0	126.9	97.4	124.4
24	99.8	96.6	127.1	221.1	116.8	113.6	98.0	116.0
25	100.5	94.6	131.7	237.4	109.8	106.2	98.2	109.2
26	100.6	97.4	122.4	165.4	102.4	101.7	100.2	100.8
27	100.0	100.0	100.0	x	100.0	100.0	100.0	100.0
28	102.0	104.4	105.8	x	100.2	103.1	101.8	95.1
29	104.2	107.6	108.5	x	100.3	106.6	104.6	91.8
平成30年9月	106.9	105.0	137.1	230.0	104.5	106.5	104.2	90.0
10月	106.9	105.3	137.1	227.6	104.6	107.4	104.3	89.5
11月	106.8	104.7	137.5	228.4	102.7	106.6	104.7	89.4
12月	107.9	104.9	138.4	227.6	102.2	107.0	106.5	89.5
平成31年1月	107.2	104.7	133.7	227.0	102.1	107.6	105.2	87.9
2月	106.8	105.9	133.8	226.5	101.9	108.5	104.5	88.0
3月	106.5	106.5	133.0	220.8	101.9	107.8	104.3	86.7
4月	108.3	107.2	133.5	231.0	103.7	107.0	104.7	88.8
令和元年5月	107.0	108.5	133.8	231.5	104.0	107.4	102.6	89.0
6月	107.8	107.6	134.9	227.9	103.9	108.6	103.5	89.4
7月	106.9	108.2	128.8	228.4	103.0	107.0	104.4	89.4
8月	105.5	108.3	127.5	228.1	102.4	107.4	104.5	89.1
9月	106.0	107.9	127.9	222.7	102.6	108.0	104.6	88.7

区分	不動産業, 物品賃貸業	学術研究, 専門・技術サービス業	宿泊業, 飲食サービス業	生活関連サービス業, 娯楽業	教育, 学習支援業	医療, 福祉	複合サービス業	サービス業(他に分類されないもの)
平成23年平均	76.0	130.5	89.3	95.0	100.4	82.4	72.5	100.1
24	82.0	122.6	93.7	96.8	100.6	90.2	71.6	103.0
25	87.7	115.7	93.9	102.3	96.7	93.8	70.9	106.0
26	85.8	107.6	94.8	100.2	96.3	98.8	69.2	102.9
27	100.0	100.0	100.0	100.0	100.0	100.0	100.0	100.0
28	101.0	96.4	111.1	102.1	102.2	99.4	92.1	101.8
29	97.4	94.3	120.7	104.6	99.0	99.3	98.6	109.0
平成30年9月	65.9	92.4	127.1	113.4	96.7	101.0	99.1	110.2
10月	64.9	90.2	128.9	111.5	96.3	100.7	98.2	110.3
11月	64.1	87.4	129.8	111.5	97.0	100.2	98.5	111.0
12月	63.5	89.3	137.4	109.4	96.7	100.6	96.7	110.3
平成31年1月	64.6	91.5	139.4	108.9	96.9	99.8	92.4	111.7
2月	63.8	91.4	134.9	110.0	96.8	99.8	92.1	111.2
3月	63.4	91.8	136.6	108.4	95.0	99.6	91.2	111.0
4月	88.9	90.6	144.0	110.6	96.0	101.3	89.6	109.9
令和元年5月	88.6	90.0	133.0	111.5	95.7	101.2	87.6	109.9
6月	88.1	89.7	138.4	110.0	97.0	101.2	88.0	110.9
7月	61.3	89.9	137.5	107.9	96.9	101.2	87.6	111.3
8月	61.3	87.1	137.4	108.7	94.3	100.8	87.4	92.1
9月	60.7	89.3	139.9	109.9	96.6	100.8	87.5	91.6

注) 過去の値については、公表後新たに提出された調査票を加え再集計をした結果のため、過去に公表した値とは異なる場合があります。

《 事業所規模 30人以上 》

1. 賃金の動き(1表参照)

		対前月比(差)	対前年同月比(差)
現金給与総額	260,357 円	△ 0.6 %	4.8 %
きまって支給する給与	259,818 円	0.2 %	5.0 %
特別に支払われた給与	539 円	△ 2,022 円	△ 554 円

2. 労働時間の動き(2表参照)

		対前月比(差)	対前年同月比(差)
出勤日数	19.3 日	0.4 日	0.2 日
総実労働時間	149.5 時間	1.9 %	0.5 %
所定外労働時間	11.0 時間	3.8 %	17.0 %

3. 雇用の動き(3表参照)

		対前月比(差)	対前年同月比(差)
常用労働者数	119,073 人	△ 0.0 %	0.5 %
パート労働者比率	21.1 %	0.0 pt	△ 0.2 pt
労働異動率			
入職率	1.05 %		△ 0.76 pt
離職率	1.09 %		△ 0.45 pt

《 事業所規模 30人以上 》

(1表) 月間現金給与額

(単位:円、%)

産 業	現金給与総額		きまって支給する給与			所定内給与		特別に支払われた給与				
	対前月 増減率	対前年同月 増減率	対前月 増減率	対前年同月 増減率	対前年同月 増減率	対前月 増減率	対前年同月 増減率	対前月 増減率	対前年同月 増減率	対前年同月 増減率		
全国(調査産業計・確報値)	305,025	△ 0.5	0.5	295,976	0.0	0.1	271,804	0.2	0.2	9,049	△ 1,702	1,346
高知県(調査産業計)	260,357	△ 0.6	4.8	259,818	0.2	5.0	241,016	0.1	4.7	539	△ 2,022	△ 554
建設業	356,155	4.9	x	351,821	3.7	x	303,762	0.8	x	4,334	4,334	x
製造業	244,400	1.2	△ 4.1	242,520	1.0	△ 4.7	219,869	0.5	△ 1.7	1,880	516	1,651
電気・ガス・熱供給・水道業	355,806	△ 1.9	x	355,806	△ 1.9	x	336,998	0.4	x	0	0	x
情報通信業	292,942	0.2	△ 13.3	291,134	△ 0.3	△ 11.8	264,571	1.1	△ 10.6	1,808	1,426	△ 6,439
運輸業、郵便業	259,714	△ 1.0	5.1	259,701	△ 1.0	5.1	197,198	0.0	△ 7.1	13	13	2
卸売業、小売業	211,588	△ 0.8	8.1	211,588	△ 0.2	8.4	202,644	0.5	9.2	0	△ 1,314	△ 380
金融業、保険業	295,136	△ 2.8	△ 5.1	292,972	△ 3.0	△ 2.0	288,038	△ 2.7	△ 0.7	2,164	356	△ 9,716
不動産業、物品賃貸業	226,592	0.7	30.3	226,592	0.7	30.2	188,436	△ 0.2	21.3	0	0	0.0
学術研究、専門・技術サービス業	295,537	1.0	△ 10.1	293,844	0.6	△ 10.3	265,251	0.5	△ 10.5	1,693	1,076	△ 31
宿泊業、飲食サービス業	130,335	△ 5.1	△ 1.9	129,992	△ 1.8	△ 1.8	120,966	△ 1.5	0.2	343	△ 4,642	△ 148
生活関連サービス業、娯楽業	174,268	△ 11.4	△ 8.7	174,268	1.4	△ 8.8	165,743	1.0	△ 8.5	0	△ 24,951	0
教育、学習支援業	374,072	1.4	17.5	374,072	1.4	17.5	366,969	1.1	19.2	0	0	0
医療、福祉	287,547	△ 1.5	3.5	287,547	△ 0.3	4.1	269,968	△ 0.4	3.1	0	△ 3,448	△ 1,341
複合サービス業	278,296	△ 2.6	7.6	275,760	△ 3.3	8.6	262,522	△ 2.9	5.5	2,536	1,758	△ 2,088
サービス業(他に分類されないもの)	173,123	3.6	△ 6.7	173,012	3.7	△ 6.5	159,860	1.5	△ 8.0	111	△ 124	△ 217

注) ① 特別に支払われた給与については指数を作成していないため、実数による増減差です。  
 ② 「現金給与総額」＝「きまって支給する給与」＋「特別に支払われた給与」・「きまって支給する給与」＝「所定内給与」＋「超過労働給与」  
 ③ 「-」は該当データの無いものを示し、「x」は標本数が寡少につき秘匿のため公表できないもの、「0」は集計単位未満のデータ量を示す。

《 事業所規模 30人以上 》

(2表) 月間実労働時間数および出勤日数

(単位:時間、日、%)

産 業	総実労働時間			所定内労働時間			所定外労働時間			出勤日数		
	対前月 増減率	対前年同月 増減率	対前年同月 増減率	対前月 増減率	対前年同月 増減率	対前年同月 増減率	対前月 増減率	対前年同月 増減率	対前年同月 増減率	対前月 増減率	対前年同月 増減率	対前年同月 増減率
全国(調査産業計・確報値)	142.5	0.6	△ 0.6	130.3	0.2	△ 0.6	12.2	5.2	0.0	18.0	0.1	△ 0.1
高知県(調査産業計)	149.5	1.9	0.5	138.5	1.8	△ 0.7	11.0	3.8	17.0	19.3	0.4	0.2
建設業	182.7	2.7	x	157.7	1.1	x	25.0	14.2	x	21.4	0.4	x
製造業	168.5	5.4	△ 2.4	155.0	5.2	△ 0.5	13.5	8.0	△ 20.6	20.8	1.1	△ 0.1
電気・ガス・熱供給・水道業	148.2	△ 5.7	x	136.5	△ 8.0	x	11.7	33.0	x	17.6	△ 1.6	x
情報通信業	157.2	△ 0.1	1.3	142.3	△ 1.0	1.1	14.9	10.4	2.1	18.7	△ 0.5	△ 0.6
運輸業、郵便業	192.2	△ 1.3	6.1	147.9	△ 1.7	△ 4.2	44.3	△ 0.2	65.8	18.5	△ 0.2	△ 0.4
卸売業、小売業	139.2	△ 1.6	△ 5.4	132.4	△ 0.3	△ 6.2	6.8	△ 21.8	13.4	19.5	0.0	△ 0.2
金融業、保険業	134.8	1.5	△ 6.2	129.6	1.6	△ 6.4	5.2	0.0	0.0	17.7	0.2	△ 0.5
不動産業、物品賃貸業	148.2	1.8	4.5	126.6	1.0	△ 3.8	21.6	6.9	111.8	19.3	0.1	0.7
学術研究、専門・技術サービス業	156.5	△ 1.1	7.4	138.4	△ 1.5	6.8	18.1	1.7	12.4	18.4	△ 0.2	0.8
宿泊業、飲食サービス業	115.4	△ 4.2	△ 5.1	106.8	△ 4.6	△ 4.3	8.6	2.4	△ 13.1	17.4	△ 0.4	△ 0.5
生活関連サービス業、娯楽業	124.4	△ 0.2	△ 0.6	119.2	△ 0.8	△ 0.5	5.2	18.2	△ 3.6	17.7	△ 0.3	△ 0.8
教育、学習支援業	140.9	38.4	18.6	129.9	35.7	15.0	11.0	80.3	89.6	17.6	4.0	2.3
医療、福祉	150.0	△ 0.5	1.1	143.9	△ 0.6	0.3	6.1	1.7	24.5	19.8	0.2	0.5
複合サービス業	143.9	△ 5.5	0.0	135.1	△ 7.0	△ 4.3	8.8	27.5	214.3	18.2	△ 1.1	△ 0.5
サービス業(他に分類されないもの)	129.4	△ 2.8	△ 1.4	120.3	△ 1.9	△ 2.1	9.1	△ 13.3	8.3	18.0	△ 0.4	△ 0.7

注) ① 出勤日数については指数を作成していないので、実数による増減差です。  
 ② 「-」は該当データの無いものを示し、「x」は標本数が寡少につき秘匿のため公表できないもの、「0」は集計単位未満のデータ量を示す。

(図1) 賃金・労働時間・常用雇用指数(平成27年平均=100)の変化(事業所規模30人以上)

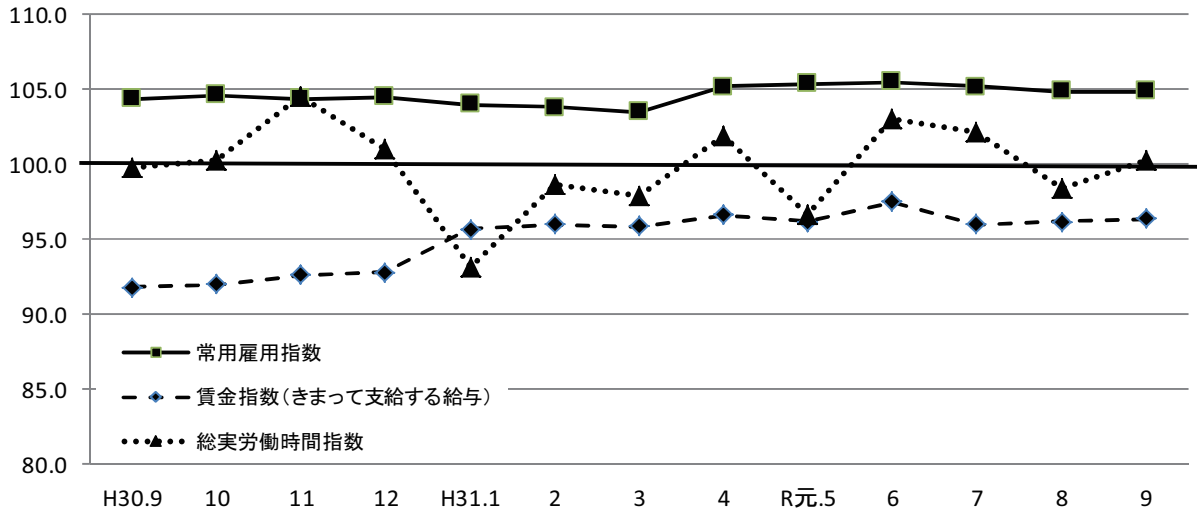

《事業所規模30人以上》

(3表) 常用労働者数および労働異動率

(単位:人、%、ポイント)

産 業	本調査期間末常用労働者数			労働異動率				
	対前月 増減率	対前年同月 増 減 率	パートタイム 労働者比率	入職率	対前年同月 増 減 差	離職率	対前年同月 増 減 差	
全国(調査産業計・確報値)	29,614,828	0.1	1.5	25.6	1.58	0.18	1.62	0.03
高知県(調査産業計)	119,073	△ 0.0	0.5	21.1	1.05	△ 0.76	1.09	△ 0.45
建設業	4,156	△ 1.4	x	1.8	0.28	x	1.73	x
製造業	14,526	△ 0.0	△ 0.8	10.7	0.83	△ 0.92	0.85	△ 0.25
電気・ガス・熱供給・水道業	766	△ 0.3	x	0.5	0.00	x	0.26	x
情報通信業	1,847	0.3	△ 0.6	6.8	0.43	0.11	0.16	△ 0.48
運輸業, 郵便業	6,560	0.2	2.4	14.0	1.16	0.46	0.92	0.37
卸売業, 小売業	18,667	0.6	1.6	44.6	1.49	△ 0.62	0.87	△ 1.21
金融業, 保険業	2,162	1.9	3.5	4.9	3.96	0.49	2.03	△ 0.67
不動産業, 物品賃貸業	851	△ 0.6	△ 3.4	36.1	0.00	△ 2.37	0.58	△ 2.46
学術研究, 専門・技術サービス業	1,434	0.0	4.1	9.8	0.28	△ 0.01	0.28	△ 0.01
宿泊業, 飲食サービス業	5,979	△ 0.8	△ 1.4	66.8	3.88	1.21	4.66	1.26
生活関連サービス業, 娯楽業	3,208	0.0	△ 1.4	42.8	1.47	△ 1.10	1.47	△ 0.45
教育, 学習支援業	8,879	△ 0.1	2.1	9.0	0.52	△ 0.25	0.62	△ 1.93
医療, 福祉	41,046	△ 0.2	0.4	12.0	0.53	△ 1.78	0.75	△ 0.36
複合サービス業	2,179	1.6	△ 12.1	9.4	1.87	0.82	0.23	△ 0.46
サービス業(他に分類されないもの)	6,813	△ 0.7	3.0	34.4	1.18	0.01	1.88	0.79

注) ① 労働異動率については指数を作成していないので、実数による増減差です。

令和元年9月

② 「-」は該当データの無いものを示し、「x」は標本数が寡少につき秘匿のため公表できないもの。「0」は集計単位未満のデータ量を示す。

《事業所規模30人以上》

(4表) 産業別・就業形態別常用労働者数、月間給与額、労働時間数等

(単位:人、円、日、時間)

就業形態	産 業	本調査期間末 労働者数	現金給与 総 額	きまって 支給する 給 与		特別に 支払われた 給 与	出 勤 日 数	総 実 所 定 内 所 定 外 労働時間	所 定 内 労働時間	所 定 外 労働時間	
				所定内 給 与	超過労働 給 与						
一般労働者	調 査 産 業 計	93,902	303,324	302,644	279,938	22,706	680	20.0	164.3	151.4	12.9
	製 造 業	12,968	259,182	257,093	232,480	24,613	2,089	21.0	173.6	159.0	14.6
	卸 売 業, 小 売 業	10,349	303,401	303,401	291,743	11,658	0	20.8	167.7	160.0	7.7
	医 療, 福 祉	36,137	308,140	308,140	288,469	19,671	0	20.2	157.5	150.7	6.8
パートタイム 労働者	調 査 産 業 計	25,171	99,466	99,455	95,274	4,181	11	16.6	94.2	90.4	3.8
	製 造 業	1,558	120,854	120,726	114,471	6,255	128	18.8	125.6	121.7	3.9
	卸 売 業, 小 売 業	8,318	95,544	95,544	90,031	5,513	0	17.8	103.2	97.5	5.7
	医 療, 福 祉	4,909	135,497	135,497	133,367	2,130	0	16.7	94.5	93.5	1.0

令和元年9月

統計表:事業所規模 30人以上

賃金指数(現金給与総額)

(H27年平均 = 100)

区分	調査産業計		建設業		製造業		電気・ガス・熱供給・水道業		情報通信業		運輸業・郵便業		卸売業・小売業		金融業・保険業	
	名目	実質	名目	実質	名目	実質	名目	実質	名目	実質	名目	実質	名目	実質	名目	実質
平成23年平均	98.9	103.7	103.3	108.3	104.5	109.5	x	x	110.5	115.8	99.3	104.1	104.3	109.3	76.6	80.3
24	99.8	104.5	93.8	98.2	98.1	102.7	94.6	99.1	99.3	104.0	91.2	95.5	109.9	115.1	69.5	72.8
25	96.8	101.3	95.5	99.9	95.0	99.4	87.8	91.8	98.3	102.8	89.7	93.8	105.2	110.0	70.3	73.5
26	95.7	97.0	100.4	101.7	96.4	97.7	x	x	101.9	103.2	88.1	89.3	102.2	103.5	72.6	73.6
27	100.0	100.0	x	x	100.0	100.0	x	x	100.0	100.0	100.0	100.0	100.0	100.0	100.0	100.0
28	98.7	98.8	x	x	101.3	101.4	x	x	99.8	99.9	99.2	99.3	103.0	103.1	87.6	87.7
29	98.6	97.8	x	x	105.9	105.1	x	x	100.2	99.4	93.9	93.2	105.0	104.2	81.1	80.5
平成30年9月	76.3	75.0	x	x	90.8	89.3	x	x	67.6	66.5	82.5	81.1	94.7	93.1	60.4	59.4
10月	76.5	75.0	x	x	90.5	88.7	x	x	67.2	65.9	82.9	81.3	97.7	95.8	59.0	57.8
11月	81.8	80.2	x	x	116.2	113.9	x	x	65.7	64.4	101.8	99.8	95.2	93.3	59.4	58.2
12月	169.6	167.1	x	x	189.9	187.1	x	x	172.5	170.0	161.4	159.0	175.7	173.1	147.0	144.8
平成31年1月	81.8	80.3	96.2	94.4	84.5	82.9	70.8	69.5	57.3	56.2	90.1	88.4	106.8	104.8	58.1	57.0
2月	79.8	78.4	103.5	101.7	86.6	85.1	73.0	71.7	58.9	57.9	82.4	80.9	99.4	97.6	56.7	55.7
3月	83.4	82.1	98.6	97.0	99.8	98.2	71.0	69.9	73.8	72.6	89.2	87.8	104.1	102.5	57.9	57.0
4月	82.4	80.9	97.0	95.3	88.0	86.4	73.8	72.5	60.2	59.1	93.8	92.1	101.3	99.5	57.8	56.8
令和元年5月	82.7	81.1	150.3	147.4	85.6	83.9	71.4	70.0	58.3	57.2	86.1	84.4	101.6	99.6	56.2	55.1
6月	155.1	152.5	178.4	175.4	162.7	160.0	189.2	186.0	160.3	157.6	107.8	106.0	144.9	142.5	115.0	113.1
7月	95.0	93.2	116.1	113.9	119.8	117.6	95.5	93.7	59.7	58.6	149.8	147.0	135.7	133.2	86.7	85.1
8月	80.4	78.9	95.3	93.5	86.1	84.5	69.8	68.5	58.4	57.3	87.6	86.0	103.3	101.4	59.0	57.9
9月	80.0	78.2	100.0	97.8	87.1	85.1	68.5	67.0	58.6	57.3	86.7	84.8	102.4	100.1	57.3	56.0

区分	不動産業, 物品賃貸業		学術研究, 専門・技術サービス業		宿泊業, 飲食サービス業		生活関連サービス業, 娯楽業		教育, 学習支援業		医療, 福祉		複合サービス業		サービス業(他に分類されないもの)	
	名目	実質	名目	実質	名目	実質	名目	実質	名目	実質	名目	実質	名目	実質	名目	実質
平成23年平均	148.3	155.5	95.5	100.1	111.2	116.6	76.1	79.8	132.5	138.9	89.5	93.8	93.9	98.4	114.2	119.7
24	x	x	101.7	106.5	97.2	101.8	71.5	74.9	134.6	140.9	95.7	100.2	96.1	100.6	114.7	120.1
25	x	x	97.7	102.2	97.3	101.8	88.8	92.9	112.8	118.0	94.9	99.3	x	x	109.3	114.3
26	x	x	107.7	109.1	96.9	98.2	99.4	100.7	97.9	99.2	94.2	95.4	x	x	99.6	100.9
27	100.0	100.0	100.0	100.0	100.0	100.0	100.0	100.0	100.0	100.0	100.0	100.0	100.0	100.0	100.0	100.0
28	92.6	92.7	104.2	104.3	105.1	105.2	99.6	99.7	91.2	91.3	99.5	99.6	107.4	107.5	106.7	106.8
29	x	x	102.4	101.6	111.4	110.5	103.2	102.4	102.0	101.2	97.3	96.5	104.8	104.0	109.2	108.3
平成30年9月	82.9	81.5	73.2	72.0	100.2	98.5	98.3	96.7	84.1	82.7	68.4	67.3	77.6	76.3	113.0	111.1
10月	81.6	80.0	74.9	73.4	100.7	98.7	105.3	103.2	85.5	83.8	67.7	66.4	79.4	77.8	113.0	110.8
11月	83.4	81.8	71.1	69.7	100.6	98.6	113.3	111.1	85.0	83.3	68.2	66.9	117.3	115.0	115.3	113.0
12月	205.1	202.1	196.6	193.7	146.0	143.8	179.4	176.7	259.1	255.3	153.2	150.9	171.8	169.3	200.5	197.5
平成31年1月	93.8	92.1	61.3	60.2	94.9	93.1	85.3	83.7	100.5	98.6	75.6	74.2	90.9	89.2	97.9	96.1
2月	95.2	93.5	62.7	61.6	90.7	89.1	84.2	82.7	104.4	102.6	71.4	70.1	88.5	86.9	99.5	97.7
3月	105.6	103.9	72.3	71.2	97.6	96.1	94.5	93.0	102.2	100.6	73.3	72.1	85.1	83.8	105.0	103.3
4月	116.1	114.0	104.2	102.4	98.1	96.4	89.1	87.5	100.4	98.6	73.7	72.4	89.4	87.8	104.8	102.9
令和元年5月	115.4	113.1	62.4	61.2	102.7	100.7	88.8	87.1	99.9	97.9	72.2	70.8	104.4	102.4	101.7	99.7
6月	277.2	272.6	127.6	125.5	126.2	124.1	110.3	108.5	315.9	310.6	135.2	132.9	192.4	189.2	174.6	171.7
7月	107.2	105.2	64.4	63.2	101.0	99.1	106.6	104.6	98.2	96.4	77.6	76.2	87.3	85.7	107.1	105.1
8月	107.3	105.3	65.2	64.0	103.6	101.7	101.3	99.4	97.5	95.7	71.9	70.6	85.8	84.2	101.8	99.9
9月	108.0	105.6	65.8	64.3	98.3	96.1	89.7	87.7	98.8	96.6	70.8	69.2	83.5	81.6	105.4	103.0

注1) 実質賃金指数算出のための消費者物価指数は「高知市の持家の帰属家賃を除く総合」指数を使用しています。

注2) 過去の値については、公表後新たに提出された調査票を加え再集計をした結果のため、過去に公表した値とは異なる場合があります。

## 統計表:事業所規模 30人以上

### 賃金指数(きまって支給する給与)

(H27年平均=100)

区分	調査産業計	建設業	製造業	電気・ガス・熱供給・水道業	情報通信業	運輸業,郵便業	卸売業,小売業	金融業,保険業
平成23年平均	99.4	99.8	106.5	x	112.2	94.3	107.7	86.9
24	99.0	93.6	101.4	80.7	101.2	86.6	111.6	87.1
25	96.4	97.3	97.1	79.8	99.4	86.4	106.2	88.7
26	95.1	101.4	92.3	x	98.1	86.1	102.4	88.5
27	100.0	x	100.0	x	100.0	100.0	100.0	100.0
28	99.0	x	99.1	x	98.9	96.7	102.5	98.3
29	98.8	x	101.3	x	98.1	92.3	104.1	91.7
平成30年9月	91.8	x	108.1	x	82.4	88.5	112.5	85.2
10月	92.0	x	107.0	x	83.7	89.0	113.9	86.3
11月	92.6	x	107.2	x	81.9	96.3	113.5	86.9
12月	92.8	x	107.7	x	82.4	97.7	113.4	89.1
平成31年1月	95.7	108.8	99.5	85.2	71.3	96.6	120.2	85.0
2月	96.0	115.7	103.1	87.3	73.4	88.4	117.8	82.8
3月	95.9	111.2	103.0	85.5	73.3	92.0	118.9	84.7
4月	96.6	109.6	104.8	88.8	75.1	94.8	120.7	84.4
令和元年5月	96.2	107.8	101.2	85.9	72.7	92.3	119.5	82.1
6月	97.5	109.0	103.8	86.7	71.7	95.7	121.0	86.9
7月	96.0	108.7	103.5	93.8	74.3	89.8	116.3	89.5
8月	96.2	107.8	102.0	84.0	72.9	94.0	122.3	86.0
9月	96.4	111.7	103.0	82.4	72.7	93.0	122.0	83.5

区分	不動産業,物品賃貸業	学術研究,専門・技術サービス業	宿泊業,飲食サービス業	生活関連サービス業,娯楽業	教育,学習支援業	医療,福祉	複合サービス業	サービス業(他に分類されないもの)
平成23年平均	141.1	94.8	111.1	74.8	133.1	90.2	101.4	111.3
24	x	94.6	98.9	74.0	127.0	94.7	92.5	111.1
25	x	95.7	98.6	91.1	106.6	94.4	x	105.7
26	x	102.7	96.2	102.5	93.2	95.4	x	100.7
27	100.0	100.0	100.0	100.0	100.0	100.0	100.0	100.0
28	98.7	98.0	106.0	97.7	97.9	99.0	103.8	106.1
29	x	98.5	112.1	102.3	101.0	98.2	101.0	107.7
平成30年9月	98.7	91.5	105.9	108.1	109.1	82.7	95.4	123.9
10月	97.1	93.5	106.6	115.7	110.9	82.3	99.3	124.0
11月	99.3	89.3	106.6	110.3	110.2	82.9	97.0	124.3
12月	100.3	89.8	108.1	109.3	110.0	82.8	97.5	128.3
平成31年1月	111.6	76.9	98.8	93.8	130.3	86.6	113.8	107.2
2月	113.3	78.0	96.1	92.6	132.8	86.8	108.5	109.2
3月	125.6	81.9	103.4	91.9	132.5	85.8	106.2	109.1
4月	138.1	80.7	104.0	97.9	130.3	85.8	111.4	109.6
令和元年5月	137.3	78.0	108.9	97.6	129.5	86.7	110.4	111.5
6月	136.4	84.6	104.9	95.3	129.3	87.9	107.9	114.8
7月	127.5	80.8	105.1	96.0	127.4	86.6	107.0	111.6
8月	127.7	81.7	105.9	97.2	126.5	86.4	107.1	111.7
9月	128.5	82.1	104.0	98.6	128.2	86.1	103.6	115.8

注) 過去の値については、公表後新たに提出された調査票を加え再集計をした結果のため、過去に公表した値とは異なる場合があります。

統計表:事業所規模 30人以上

労働時間指数

(H27年平均 = 100)

区分	調査産業計		建設業		製造業		電気・ガス・熱供給・水道業		情報通信業		運輸業・郵便業		卸売業・小売業		金融業・保険業	
	総実	所定外	総実	所定外	総実	所定外	総実	所定外	総実	所定外	総実	所定外	総実	所定外	総実	所定外
平成23年平均	103.4	96.5	98.6	80.6	100.4	93.1	x	x	129.2	248.4	99.8	75.0	102.1	87.0	90.4	35.6
24	103.2	93.5	98.8	82.3	99.4	91.8	100.4	51.4	114.4	177.0	94.5	69.2	104.1	95.3	94.2	51.3
25	101.4	88.6	100.1	92.5	98.7	92.2	98.5	54.1	109.8	155.4	92.1	78.2	103.3	97.7	93.9	72.9
26	100.2	90.2	104.1	116.7	97.3	89.6	x	x	103.0	117.5	93.4	88.3	101.8	93.2	96.2	87.0
27	100.0	100.0	x	x	100.0	100.0	x	x	100.0	100.0	100.0	100.0	100.0	100.0	100.0	100.0
28	99.2	93.3	x	x	97.4	87.4	x	x	100.2	107.4	97.1	89.2	99.7	105.5	100.9	92.9
29	98.4	86.0	x	x	97.7	86.2	x	x	99.6	106.6	93.1	60.4	98.9	104.0	98.5	62.5
平成30年9月	99.8	84.7	x	x	103.0	108.3	x	x	99.7	137.7	94.9	72.2	99.5	77.9	95.8	43.0
10月	100.3	82.0	x	x	98.8	88.5	x	x	102.2	160.4	95.4	75.4	98.6	80.5	96.9	47.1
11月	104.5	98.2	x	x	103.3	90.4	x	x	104.0	153.8	97.8	80.5	99.3	85.7	103.3	43.8
12月	101.0	102.7	x	x	99.7	95.5	x	x	98.2	145.3	101.6	94.6	98.9	89.6	96.2	44.6
平成31年1月	93.2	91.9	97.4	119.4	86.8	85.4	95.7	86.0	92.7	154.7	97.5	81.1	91.9	97.4	86.5	44.6
2月	98.7	93.7	105.8	151.9	100.0	99.4	97.8	98.0	101.9	152.8	96.5	80.3	92.2	80.5	87.3	55.4
3月	97.9	92.8	106.1	127.2	99.7	108.3	98.3	77.3	100.4	170.8	96.4	83.8	91.8	97.4	90.4	48.8
4月	101.9	94.6	94.6	107.8	105.0	105.1	102.0	86.0	103.4	148.1	102.9	88.4	96.2	90.9	92.7	53.7
令和元年5月	96.7	95.5	97.5	101.5	92.4	87.3	95.4	87.3	92.9	126.4	102.8	108.9	91.6	92.2	91.9	48.8
6月	103.0	97.3	104.3	93.7	103.6	93.6	102.7	103.3	103.6	126.4	102.7	119.2	96.1	94.8	95.3	48.8
7月	102.1	95.5	105.3	99.5	103.0	90.4	110.0	86.0	105.6	128.3	102.7	120.3	94.7	102.6	98.5	43.0
8月	98.4	95.5	99.4	106.3	95.3	79.6	101.5	58.7	101.1	127.4	102.1	120.0	95.7	113.0	88.6	43.0
9月	100.3	99.1	102.1	121.4	100.5	86.0	95.7	78.0	101.0	140.6	100.7	119.7	94.1	88.3	89.9	43.0

区分	不動産業、物品賃貸業		学術研究、専門・技術サービス業		宿泊業、飲食サービス業		生活関連サービス業、娯楽業		教育、学習支援業		医療、福祉		複合サービス業		サービス業(他に分類されないもの)	
	総実	所定外	総実	所定外	総実	所定外	総実	所定外	総実	所定外	総実	所定外	総実	所定外	総実	所定外
平成23年平均	104.1	35.7	99.1	67.0	111.6	46.5	84.9	60.3	126.4	186.3	100.3	102.8	95.2	64.0	111.5	137.5
24	x	x	98.1	78.7	108.7	55.7	83.5	59.3	121.3	209.0	102.4	104.8	102.6	78.1	112.4	130.7
25	x	x	98.6	101.0	109.8	81.5	95.5	87.8	107.1	73.8	101.2	95.1	x	x	111.5	129.0
26	x	x	100.5	136.7	107.8	92.7	100.2	94.3	94.9	73.1	101.7	94.7	x	x	107.1	106.2
27	100.0	100.0	100.0	100.0	100.0	100.0	100.0	100.0	100.0	100.0	100.0	100.0	100.0	100.0	100.0	100.0
28	97.5	94.4	99.8	93.6	106.2	134.1	95.8	85.6	102.1	102.7	98.5	89.2	99.2	117.0	102.0	98.8
29	x	x	100.9	94.5	113.7	170.1	96.4	73.4	97.0	84.0	98.5	92.4	102.9	98.5	98.9	97.7
平成30年9月	91.3	182.1	95.5	133.1	106.5	122.2	92.6	63.5	95.3	156.8	100.7	58.3	95.9	35.0	110.9	135.5
10月	94.0	144.6	108.1	133.9	107.9	122.2	94.5	71.8	113.4	113.5	99.4	63.1	96.4	60.0	117.9	124.2
11月	94.1	158.9	106.7	128.1	108.6	130.9	95.5	77.6	110.3	116.2	103.5	57.1	105.9	60.0	117.8	143.5
12月	88.0	164.3	92.9	102.5	109.6	143.2	92.6	67.1	93.5	91.9	99.7	59.5	101.0	87.5	113.3	143.5
平成31年1月	85.8	285.7	92.1	159.5	97.1	92.6	86.7	55.3	109.5	337.8	92.0	71.4	96.5	140.0	104.9	108.1
2月	85.3	280.4	108.1	201.7	94.0	92.6	85.8	41.2	112.2	294.6	100.5	71.4	92.7	100.0	107.6	116.1
3月	94.9	323.2	111.9	248.8	104.4	107.4	83.9	47.1	111.9	224.3	96.5	59.5	100.8	142.5	107.4	106.5
4月	96.4	198.2	102.4	146.3	105.5	111.1	92.4	65.9	121.2	327.0	101.6	65.5	102.1	143.8	110.1	135.5
令和元年5月	93.3	194.6	91.2	102.5	108.2	112.3	92.2	52.9	116.2	337.8	94.8	69.0	99.9	152.5	110.1	156.5
6月	94.0	187.5	117.2	118.2	105.1	100.0	88.8	47.1	119.9	310.8	103.9	73.8	99.4	95.0	112.2	129.0
7月	99.1	344.6	104.0	136.4	105.3	96.3	88.0	44.7	121.0	240.5	100.9	65.5	104.3	108.8	115.2	140.3
8月	93.8	360.7	103.7	147.1	105.5	103.7	92.2	51.8	81.6	164.9	102.2	71.4	101.5	86.3	112.4	169.4
9月	95.4	385.7	102.6	149.6	101.1	106.2	92.0	61.2	113.0	297.3	101.8	72.6	95.9	110.0	109.3	146.8

注) 過去の値については、公表後新たに提出された調査票を加え再集計をした結果のため、過去に公表した値とは異なる場合があります。

# 統計表:事業所規模 30人以上

## 常用雇用指数

(H27年平均 = 100)

区分	調査産業計	建設業	製造業	電気・ガス・熱供給・水道業	情報通信業	運輸業,郵便業	卸売業,小売業	金融業,保険業
平成23年平均	94.8	116.2	105.6	x	113.3	122.6	102.6	127.6
24	99.7	110.0	123.0	132.2	108.5	113.0	101.7	117.2
25	99.9	101.4	120.9	139.7	102.1	105.5	100.1	111.7
26	100.4	98.0	119.1	x	99.6	99.2	101.5	101.2
27	100.0	x	100.0	x	100.0	100.0	100.0	100.0
28	101.3	x	99.4	x	101.1	103.4	103.3	95.3
29	101.5	x	92.7	x	102.1	103.9	106.5	95.4
平成30年9月	104.4	x	122.4	x	103.9	107.6	107.7	95.3
10月	104.6	x	122.3	x	104.1	108.9	109.0	94.6
11月	104.4	x	122.8	x	103.4	108.7	109.1	94.3
12月	104.5	x	122.3	x	102.7	109.0	110.0	94.9
平成31年1月	104.0	109.7	119.8	134.2	102.6	108.8	109.7	94.2
2月	103.8	113.0	119.3	133.6	102.3	109.1	108.8	93.9
3月	103.5	114.3	119.1	130.8	102.3	107.9	108.2	93.0
4月	105.2	113.6	120.9	135.2	104.8	108.0	107.6	95.0
令和元年5月	105.4	114.2	121.6	135.8	105.3	109.8	107.7	95.0
6月	105.5	113.2	121.2	135.8	105.2	110.7	108.5	96.2
7月	105.2	114.2	121.5	136.3	103.9	110.3	109.2	97.0
8月	104.9	113.2	121.5	135.9	103.0	109.9	108.7	96.8
9月	104.9	111.6	121.4	135.6	103.3	110.2	109.4	98.6

区分	不動産業, 物品賃貸業	学術研究, 専門・技術サービス業	宿泊業, 飲食サービス業	生活関連サービス業, 娯楽業	教育, 学習支援業	医療, 福祉	複合サービス業	サービス業(他に分類されないもの)
平成23年平均	60.3	124.0	88.0	94.3	105.5	80.7	54.9	102.8
24	x	112.7	93.6	95.0	105.1	90.2	40.4	105.4
25	x	107.7	98.8	95.6	103.7	93.6	x	103.5
26	x	101.7	101.0	97.6	102.1	97.7	x	103.5
27	100.0	100.0	100.0	100.0	100.0	100.0	100.0	100.0
28	107.3	100.3	105.1	104.8	100.8	101.2	83.8	100.1
29	x	100.0	108.1	104.0	96.5	102.1	93.5	100.1
平成30年9月	61.1	91.3	105.6	104.4	92.6	103.0	91.4	105.0
10月	58.8	91.3	106.4	104.4	93.1	102.9	90.9	105.2
11月	56.9	91.1	107.5	104.4	93.5	101.9	91.4	105.7
12月	55.7	91.1	107.1	104.0	93.4	102.2	88.5	105.3
平成31年1月	57.2	96.8	106.1	102.8	93.5	101.9	81.6	107.6
2月	57.4	97.0	103.3	101.5	92.9	102.3	81.1	107.0
3月	57.4	98.0	103.8	102.0	90.9	102.0	79.5	107.8
4月	115.3	97.2	100.7	103.7	92.9	104.0	80.3	108.1
令和元年5月	115.7	96.4	102.2	105.7	93.2	103.8	79.3	107.2
6月	116.6	95.6	100.8	106.2	95.2	103.5	79.0	107.4
7月	58.2	95.4	105.8	103.8	95.0	103.7	79.3	108.1
8月	59.3	95.0	104.9	102.9	94.6	103.6	79.0	109.0
9月	59.0	95.0	104.1	102.9	94.5	103.4	80.3	108.2

注) 過去の値については、公表後新たに提出された調査票を加え再集計をした結果のため、過去に公表した値とは異なる場合があります。

毎月勤労統計調査地方調査 〈令和元年8月分(確報)〉－抜粋－

令和元年8月分(確報)の主な産業の現金給与総額、総実労働時間、常用労働者数等の実数と対前年同月比は下表のとおりです。

※ 紙面の関係から確報の一部を抜粋して掲載しています。詳しくは、統計分析課まで問い合わせいただくか、統計分析課ホームページをご覧ください。

《 事業所規模 5人以上 》

単位:円、時間、人、%

		現金給与総額			総実労働時間		常用労働者数	
			きまって支給する給与			うち所定外労働時間		パートタイム労働者比率
				うち所定内給与				
実数	調査産業計	231,389	227,922	214,392	138.1	8.8	225,085	29.5
	建設業	278,737	262,625	248,626	152.7	9.0	15,086	5.7
	製造業	220,711	211,931	195,389	149.5	10.5	21,829	22.6
	運輸業, 郵便業	238,012	238,012	186,160	193.5	41.2	10,831	17.9
	卸売業, 小売業	194,579	193,268	184,364	136.7	7.6	44,500	45.1
	金融業, 保険業	295,052	291,948	279,663	145.1	6.9	5,442	5.7
	宿泊業, 飲食サービス業	97,356	96,146	91,567	96.1	3.7	24,909	84.4
	医療, 福祉	269,612	267,104	252,102	145.9	5.6	56,476	15.8
対前年同月比	調査産業計	1.6	1.6	2.0	△ 4.5	3.4	△ 0.6	
	建設業	9.3	6.9	14.1	△ 6.9	△ 46.8	1.9	
	製造業	△ 3.0	△ 5.3	△ 2.7	△ 6.5	△ 26.1	△ 4.0	
	運輸業, 郵便業	4.9	4.8	△ 3.4	8.7	47.2	2.2	
	卸売業, 小売業	1.4	1.0	0.2	△ 6.4	46.2	0.2	
	金融業, 保険業	△ 9.8	△ 10.6	△ 9.1	△ 10.1	△ 25.8	△ 2.6	
	宿泊業, 飲食サービス業	△ 10.9	△ 7.0	△ 5.7	△ 9.2	△ 38.3	8.1	
	医療, 福祉	6.9	6.6	5.8	△ 0.1	27.2	1.2	

《 事業所規模 30人以上 》

単位:円、時間、人、%

		現金給与総額			総実労働時間		常用労働者数	
			きまって支給する給与			うち所定外労働時間		パートタイム労働者比率
				うち所定内給与				
実数	調査産業計	261,884	259,323	240,867	146.7	10.6	119,130	21.1
	建設業	339,408	339,408	301,472	177.9	21.9	4,217	1.7
	製造業	241,472	240,108	218,719	159.8	12.5	14,530	10.3
	運輸業, 郵便業	262,413	262,413	197,193	194.8	44.4	6,544	13.4
	卸売業, 小売業	213,342	212,028	201,556	141.5	8.7	18,552	44.6
	金融業, 保険業	303,720	301,912	295,951	132.8	5.2	2,121	4.6
	宿泊業, 飲食サービス業	137,350	132,365	122,859	120.4	8.4	6,026	67.1
	医療, 福祉	291,913	288,465	271,098	150.7	6.0	41,139	11.9
対前年同月比	調査産業計	5.5	4.9	5.7	△ 2.6	1.9	1.5	
	建設業	x	x	x	x	x	x	
	製造業	△ 1.8	△ 0.1	1.1	0.5	△ 11.9	5.3	
	運輸業, 郵便業	3.1	3.1	△ 7.8	4.1	41.8	2.2	
	卸売業, 小売業	7.4	7.3	7.9	△ 5.2	10.1	1.0	
	金融業, 保険業	△ 4.1	△ 4.7	△ 3.5	△ 9.7	△ 3.6	2.4	
	宿泊業, 飲食サービス業	0.9	△ 2.3	△ 0.7	△ 6.3	△ 28.8	△ 1.4	
	医療, 福祉	4.7	3.5	2.9	△ 1.4	17.6	1.9	

※ パートタイム労働者比率の対前年同月比については算出していないため、空白となっています。



# 高知県の主要統計

## 人口動態

資料：厚生労働省ホームページ  
03-5253-1111

(単位：人・組)

	出生数	死亡数	死産数	婚姻件数	離婚件数
平成 26 年	5 015	9 984	149	3 116	1 364
27	5 052	10 020	111	3 057	1 356
28	4 779	10 305	106	2 916	1 228
29	4 837	10 150	101	2 869	1 271
30	4 559	10 251	105	2 659	1 227
平成 31 . 4	324	805	4	146	115
令和 元 . 5	353	845	4	419	94
6	364	759	7	188	83
7	r)370	r)819	r)4	r)177	r)95
8	p)412	p)827	p)9	p)183	p)94
9	p)405	p)742	p)5	p)223	P)98

## 職業紹介状況

資料：高知労働局職業安定部  
885-6051

(単位：件・人)

	1) 一般（学卒を除く）労働者						2) 日雇労働者	
	新規求職 申込件数	月間有効 求職者数	新規求人 数	月間有効 求人 数	就職件数	前月繰越有 効求職者数	就労実人員	
平成 26 年度	44 837	182 701	59 662	153 683	15 892 (976)	…	…	
27	43 073	173 334	65 380	170 347	15 480 (1,011)	…	…	
28	40 005	161 609	69 137	182 838	14 908 (1,024)	…	…	
29	38 394	155 094	68 848	186 462	14 176 (932)	…	…	
30	36 699	149 824	70 702	190 964	13 766 (1,009)	…	…	
令和 元 . 5	3 018	13 182	5 415	15 529	1 226 (68)	…	…	
6	2 747	12 756	6 094	16 126	1 084 (73)	…	…	
7	3 245	12 809	6 224	16 256	1 059 (88)	} 151	} 131	
8	2 650	12 593	5 466	15 980	897 (74)			
9	2 740	12 356	5 859	16 199	990 (65)			
10	2 807	12 219	6 398	16 148	1 003 (94)			

(注) ( )は県外就職件数で内数として表示した。

1)について、パートタイムを含む。

2)について、平成22年度より四半期集計に変更。

P2の各月別有効求人倍率は季節調整値であり、原数値での計算とは一致しない。

## 雇用保険（失業給付）状況

資料：高知労働局職業安定部  
885-6051

(単位：件・人・千円)

	一般（特例・高齢を除く）雇用保険					日雇雇用保険	
	事業主都合離職数	初回受給者数	受給者実人員	支給終了者数	給付総額	受給者実人員	給付総額
平成 26 年度	3 045	9 121	3 418	6 801	4 752 757	152	94 236
27	2 764	8 753	3 249	6 689	4 507 468	151	94 488
28	2 420	8 225	2 956	6 132	4 095 857	144	88 643
29	2 457	7 900	2 828	5 727	3 907 920	135	82 503
30	2 280	7 614	2 801	5 551	3 960 658	134	79 816
令和 元 . 5	212	972	3 065	418	375 721	133	8 234
6	200	595	2 927	327	324 454	132	5 896
7	206	815	3 282	463	389 136	131	7 282
8	186	697	3 233	545	392 949	131	6 701
9	138	547	3 127	536	376 214	128	6 273
10	207	638	2 997	627	383 357	129	7 313

(注) 受給者実人員の年度の数値は、月平均を掲載。

## 新設住宅：利用関係別戸数

資料：国土交通省総合政策局  
03-5253-8111

(単位：戸)

	全	国	四	国	高 知 県				
					計	持	家貸	家給	与住宅
平成 26 年度	880 470		19 226		2 755	1 501	757	13	484
27	920 537		20 038		2 722	1 445	870	11	396
28	974 137		22 109		3 116	1 590	1 057	24	445
29	946 396		22 509		3 255	1 526	1 198	69	462
30	952 936		21 349		3 374	1 542	1 155	40	637
令和 元 . 5	72 581		1 714		257	108	77	-	72
6	81 541		2 042		308	170	96	-	42
7	79 232		1 728		353	147	107	2	97
8	76 034		1 583		273	141	67	1	64
9	77 915		1 781		382	149	153	1	79
10	<b>77 123</b>		<b>1 656</b>		<b>239</b>	<b>150</b>	<b>71</b>	<b>1</b>	<b>17</b>

用語の定義：持家……建築主が自分で居住する目的で建築するもの  
 貸家……建築主が賃貸する目的で建築するもの  
 給与住宅……会社、官公署、学校等がその社員、職員、教員等を居住させる目的で建築するもの  
 分譲住宅……建て売り又は分譲の目的で建築するもの

## 大型小売店販売状況

資料：四国経済産業局ホームページ  
087-811-8509

(単位：百万円)

	店 舗 数	総 合	衣 料 品	身 の 回 り 品	飲 食 料 品	家 庭 用 品	そ の 他 の 商 品	食 堂 ・ 喫 茶
平成 26 年	24	72 363	11 452	2 748	45 719	1 954	9 511	96
27	24	71 971	10 938	2 946	46 045	1 932	9 010	96
28	24	71 527	10 527	2 788	46 546	1 926	8 636	94
29	24	70 599	10 019	2 523	46 394	1 930	8 745	95
30	25	70 779	9 249	2 368	47 447	2 031	8 741	88
平成 30 . 10	25	5 889	843	187	3 920	166	678	7
令和 元 . 5	25	5 652	735	184	3 807	169	682	10
6	25	5 588	751	214	3 754	169	627	7
7	25	5 736	667	173	3 931	168	723	7
8	25	5 919	581	172	4 152	179	757	7
9	25	5 857	688	227	3 794	194	866	7
10	<b>25</b>	<b>5 296</b>	<b>642</b>	<b>142</b>	<b>3 748</b>	<b>137</b>	<b>563</b>	<b>7</b>

(注) 毎年3月頃、年間補正により前年の確報値は修正される場合がある。

## 電 力 需 要 実 績

資料：経済産業省 資源エネルギー庁 電力・ガス事業部 電力市場整備室  
03-3501-1748

(単位：千kWh)

	総 計	特 別 高 圧	高 圧	低 圧
平成 28 年度	4 288 586	466 041	1 745 378	2 077 167
29	4 352 507	476 561	1 734 753	2 141 192
30	4 144 156	425 525	1 700 945	2 017 686
平成 31 . 2	355 894	33 040	128 333	194 521
3	344 264	34 000	132 971	177 293
4	319 188	34 152	124 224	160 813
令和 元 . 5	317 576	34 128	129 416	154 031
6	301 740	35 275	140 116	126 350
7	340 984	33 120	162 514	145 350
8	<b>376 852</b>	<b>28 873</b>	<b>166 502</b>	<b>181 477</b>

(注) 電力自由化に伴い、平成28年4月分以降から四国電力(株)がデータの公表をされなくなったため、資源エネルギー庁のデータを利用する。

## 金融機関別預金残高

資料: 日本銀行高知支店ホームページ  
822-0001

(単位: 百万円)

	高 知 県		
	1) 国内銀行	信用金庫・信用組合 <sup>2)</sup>	農漁協ほか
平成 26 年度末	2 580 509	877 426	1 096 497
27	2 590 566	899 985	1 110 274
28	2 628 211	915 292	1 130 953
29	2 689 032	937 745	1 144 917
30	2 705 262	956 484	1 168 429
令和 元 . 5	2 721 208	963 137	1 174 697
6	2 766 199	972 268	1 193 694
7	2 709 680	968 139	1 197 168
8	2 733 437	972 091	1 201 441
9	2 688 277	965 511	…
10	2 666 165	968 223	…

(注) 1) 国内銀行は都銀・地銀・信託・第2地方銀行協会加盟行  
2) 農漁協ほかは農協・漁協・商工中金・労働金庫・信漁連

## 金融機関別貸出残高

資料: 日本銀行高知支店ホームページ  
822-0001

(単位: 百万円)

	高 知 県		
	1) 国内銀行	信用金庫・信用組合 <sup>2)</sup>	農漁協ほか
平成 26 年度末	1 508 176	147 441	396 816
27	1 515 326	141 876	386 733
28	1 528 837	142 783	377 406
29	1 524 488	144 996	366 036
30	1 560 793	149 381	356 283
令和 元 . 5	1 546 741	150 485	350 135
6	1 552 214	150 412	350 005
7	1 548 421	150 701	349 589
8	1 556 784	152 324	350 755
9	1 541 117	154 091	…
10	1 532 866	153 953	…

(注) 1) 国内銀行は都銀・地銀・信託・第2地方銀行協会加盟行  
2) 農漁協ほかは農協・漁協・商工中金・労働金庫・日本政策金融公庫・信漁連

## 日本銀行券受払高

資料: 日本銀行高知支店ホームページ  
822-0001

(単位: 高知県 百万円、全国 億円)

	高 知 県			全 国		
	受	払	受(△)・払超	受	払	受(△)・払超
平成 26 年	229 924	439 953	210 028	568 036	597 422	29 387
27	202 519	436 165	233 645	560 940	614 422	53 482
28	160 758	413 085	252 327	553 272	593 585	40 312
29	143 508	404 193	260 685	548 062	590 614	42 553
30	129 882	404 354	274 471	540 724	577 184	36 460
令和 元 . 6	9 903	30 021	20 117			
7	11 505	31 576	20 070			
8	11 389	30 834	19 444			
9	9 682	27 955	18 272			
10	9 022	31 092	22 069			
11	9 416	28 065	18 648			

(注) 日本銀行高知支店の公表にあわせ、受を(△)に変更した。

## 企 業 倒 産 状 況

資料: (株)東京商工リサーチ高知支店  
822-0016

(単位: 百万円)

	件 数			負 債 総 額		
	総 数	法 的 整 理	任 意 整 理	総 数	法 的 整 理	任 意 整 理
平成 26 年度	47	41	6	9 465	8 623	842
27	31	24	7	4 774	3 891	883
28	32	23	9	7 009	6 123	886
29	32	26	6	6 063	5 506	557
30	35	32	3	6 841	6 589	252
令和 元 . 6	2	2	-	227	227	-
7	4	4	-	246	246	-
8	4	3	1	316	286	30
9	3	2	1	182	82	100
10	3	3	-	238	238	-
11	7	6	1	545	459	86

※負債1,000万円以上

## 信 用 保 証 協 会 保 証 状 況

資料: 高知県信用保証協会  
823-3261

(単位: 百万円)

	保 証 申 込		保 証 承 諾 <sup>1)</sup>		保 証 債 務 残 高		代 位 弁 済 ( 元 利 )	
	件 数	金 額	件 数	金 額	件 数	金 額	件 数	金 額
平成 26 年度	4 025	52 684	3 771	48 578	14 832	145 057	179	1 733
27	3 679	50 330	3 487	46 694	14 303	139 298	177	1 216
28	3 064	40 465	2 933	38 657	13 181	126 084	186	1 971
29	2 806	36 672	2 683	34 766	12 209	116 333	146	1 500
30	2 972	39 737	2 804	37 243	11 422	109 808	131	881
令和 元 . 6	283	4 324	257	4 003	11 286	107 933	4	17
7	254	3 214	258	3 366	11 212	107 209	30	374
8	237	3 057	231	2 819	11 171	106 952	23	152
9	241	2 802	238	2 801	11 105	106 539	30	182
10	237	2 880	224	2 670	11 033	105 843	17	145
11	275	3 926	226	3 484	10 973	105 136	16	191

(注) 1) は年度末及び月末の数字である。

## 手 形 交 換 高 及 び 不 渡 手 形

資料: 高知手形交換所  
823-3228

(単位: 枚・千円・人)

	手 形 交 換 高 (A)		不 渡 手 形 実 数 (B)		% ( B / A )		取 引 停 止 処 分			う ち 資 金 不 足		
	枚 数	金 額	枚 数	金 額	枚 数	金 額	人 員	枚 数	金 額	人 員	枚 数	金 額
平成 26 年度	299 894	335 428 133	216	180 415	0.07	0.05	7	28	40 137	7	28	40 137
27	281 806	314 418 777	95	142 260	0.03	0.05	7	15	17 249	7	15	17 249
28	262 889	299 933 726	251	209 528	0.10	0.07	10	32	20 949	9	24	16 798
29	241 998	277 714 966	109	163 731	0.05	0.06	13	34	37 497	10	28	18 378
30	229 861	268 563 114	125	88 073	0.05	0.03	7	21	6 736	7	21	6 736
令和 元 . 6	14 311	16 262 032	5	1 998	0.03	0.01	1	1	1 400	1	1	1 400
7	22 889	28 450 661	31	16 256	0.14	0.06	-	-	-	-	-	-
8	14 183	16 478 627	29	16 056	0.20	0.10	2	15	10 970	2	15	10 970
9	20 497	25 435 239	62	32 070	0.30	0.13	1	1	218	1	1	218
10	17 701	21 240 525	29	17 496	0.16	0.08	1	1	400	1	1	400
11	13 519	13 117 007	7	4 210	0.05	0.03	1	3	1 226	-	1	225

## 気 象

資料:高知地方気象台「高知県の気象」  
822-8882

(単位: 気温 ℃、降水量 mm、日照時間 時間)

	高 知				宿 毛				清 水				室 戸 岬											
	平気	均温	降水量	日照時間	平気	均温	降水量	日照時間	平気	均温	降水量	日照時間	平気	均温	降水量	日照時間								
平成 26 年	17.0	3 658.5	2 095.0	16.9	2 385.5	2 001.5	18.1	2 695.5	2 149.3	16.5	2 709.5	2 237.9	17.0	2 966.5	2 098.4	17.5	2 321.0	2 010.5	18.5	3 030.0	2 087.7	17.0	2 643.0	2 143.7
27	17.5	2 966.5	2 098.4	17.5	2 321.0	2 010.5	18.5	3 030.0	2 087.7	17.0	2 643.0	2 143.7	17.5	2 966.5	2 098.4	17.5	2 321.0	2 010.5	18.5	3 030.0	2 087.7	17.0	2 643.0	2 143.7
28	18.1	2 823.0	2 096.7	18.2	2 675.5	2 113.1	19.2	3 063.5	2 198.2	17.6	3 537.0	2 193.5	17.6	3 537.0	2 193.5	17.6	3 537.0	2 193.5	19.2	3 063.5	2 198.2	17.6	3 537.0	2 193.5
29	17.1	2 022.0	2 218.3	17.2	2 045.5	2 180.3	18.1	2 827.0	2 269.3	16.5	2 306.5	2 308.9	16.5	2 306.5	2 308.9	16.5	2 306.5	2 308.9	18.1	2 827.0	2 269.3	16.5	2 306.5	2 308.9
30	17.4	3 092.5	2 265.0	17.5	2 944.5	2 191.5	18.4	2 958.5	2 297.3	16.9	2 393.0	2 259.7	16.9	2 393.0	2 259.7	16.9	2 393.0	2 259.7	18.4	2 958.5	2 297.3	16.9	2 393.0	2 259.7
令和 元 . 5	20.1	184.0	239.1	19.8	115.0	224.5	20.7	133.0	223.9	19.2	205.5	244.2	19.2	205.5	244.2	19.2	205.5	244.2	20.7	133.0	223.9	19.2	205.5	244.2
6	23.1	385.0	173.4	23.0	295.0	176.4	23.2	380.0	174.2	21.7	282.5	183.4	21.7	282.5	183.4	21.7	282.5	183.4	23.2	380.0	174.2	21.7	282.5	183.4
7	25.9	473.0	114.6	25.7	655.0	136.6	25.6	568.5	130.0	24.2	692.0	110.4	24.2	692.0	110.4	24.2	692.0	110.4	25.6	568.5	130.0	24.2	692.0	110.4
8	27.7	280.5	154.8	27.3	473.5	162.9	27.2	218.0	174.0	25.9	453.5	173.1	25.9	453.5	173.1	25.9	453.5	173.1	27.2	218.0	174.0	25.9	453.5	173.1
9	26.4	224.0	177.9	25.8	169.5	185.5	26.5	185.5	180.3	25.0	161.5	195.9	25.0	161.5	195.9	25.0	161.5	195.9	26.5	185.5	180.3	25.0	161.5	195.9
10	21.9	400.0	173.4	21.3	359.5	183.5	22.8	390.0	183.3	21.1	469.5	178.3	21.1	469.5	178.3	21.1	469.5	178.3	22.8	390.0	183.3	21.1	469.5	178.3

(注) 「」は、統計を行う対象資料が許容範囲で欠けているが、上位の統計を用いる際は一部の例外を除いて正常値(資料が欠けていない)と同等に扱う(準正常値)。  
「」は、統計を行う対象資料が許容範囲を超えて欠けている(資料不足値)。

## 青果物の卸売数量及び価格(高知市中央卸売市場)

資料:高知市卸売市場 市場課  
883-1173

(単位: 数量 t、価格 1kg当たり円)

	野 菜 計		だ い こ ん		キ ャ ベ ツ		ね		ぎ		き ゅ う り		な		す		ト		マ		ト		果 実 計		温 室 メ ロ ン											
	数 量	価 格	数 量	価 格	数 量	価 格	数 量	価 格	数 量	価 格	数 量	価 格	数 量	価 格	数 量	価 格	数 量	価 格	数 量	価 格	数 量	価 格	数 量	価 格	数 量	価 格	数 量	価 格								
平成 26 年	37 928	241	3 705	81	4 002	102	774	481	2 819	307	2 045	318	1 807	420	16 145	343	631	723	37 928	241	3 705	81	4 002	102	774	481	2 819	307	2 045	318	1 807	420	16 145	343	631	723
27	37 486	267	3 569	92	3 904	122	728	599	2 744	328	1 566	355	1 809	482	15 085	378	556	815	37 486	267	3 569	92	3 904	122	728	599	2 744	328	1 566	355	1 809	482	15 085	378	556	815
28 年度	36 083	283	3 919	108	3 703	125	763	682	2 735	305	1 471	360	1 990	476	14 907	398	582	767	36 083	283	3 919	108	3 703	125	763	682	2 735	305	1 471	360	1 990	476	14 907	398	582	767
29	36 793	271	4 101	102	4 003	129	713	738	2 838	303	1 669	368	1 892	439	14 030	402	509	750	36 793	271	4 101	102	4 003	129	713	738	2 838	303	1 669	368	1 892	439	14 030	402	509	750
30	35 246	264	3 694	89	3 442	95	742	620	2 903	321	1 779	355	1 729	455	12 788	404	493	746	35 246	264	3 694	89	3 442	95	742	620	2 903	321	1 779	355	1 729	455	12 788	404	493	746
令和 元 . 5	3 009	245	254	77	301	87	50	520	271	181	313	250	238	358	840	422	49	680	3 009	245	254	77	301	87	50	520	271	181	313	250	238	358	840	422	49	680
6	2 709	249	249	80	204	90	52	496	256	187	206	255	170	330	801	427	49	646	2 709	249	249	80	204	90	52	496	256	187	206	255	170	330	801	427	49	646
7	2 628	250	304	71	307	78	49	544	174	264	102	298	127	366	832	477	94	532	2 628	250	304	71	307	78	49	544	174	264	102	298	127	366	832	477	94	532
8	2 842	267	331	95	363	130	56	842	161	311	87	305	160	377	944	475	47	594	2 842	267	331	95	363	130	56	842	161	311	87	305	160	377	944	475	47	594
9	2 949	255	377	84	346	105	50	939	177	340	108	355	134	601	868	414	12	514	2 949	255	377	84	346	105	50	939	177	340	108	355	134	601	868	414	12	514
10	3 318	226	425	87	355	88	60	805	209	317	163	290	132	598	1 042	362	16	591	3 318	226	425	87	355	88	60	805	209	317	163	290	132	598	1 042	362	16	591

(注) 月別の数値については概数であり、修正の場合も有り得る。  
平成27.12月までは中国四国農政局高知支局より資料提供。 28年より年度集計に変更。

## 旅 客

資料:JR四国高知企画部 822-8101 土佐くろしお鉄道(株) 0880-35-5240  
とさでん交通(株) 電車事業部 電車企画課 833-7120 とさでん交通(株) 自動車戦略部 乗合課 833-7132  
高知空港事務所 863-2621 県高知土木事務所 882-8171

	旅 客							
	1) 鉄 道						電 車	2) バ ス
	く ろ し お 鉄 道							
5) J R 四 国	中 村 線	宿 毛 線	ご め ん ・ な は り 線					
平成 26 年	5 170 541	390 862	263 696	1 307 332	5 851 597	3 543 906		
27	5 486 986	382 192	269 418	1 273 391	6 019 549	3 381 332		
28	5 459 045	368 303	274 463	1 234 831	6 141 031	3 344 596		
29	5 431 712	373 115	267 088	1 224 644	6 088 063	3 071 301		
30	5 390 221	326 518	242 700	1 094 037	6 202 589	2 933 500		
平成 31 . 4	481 595	34 973	22 888	108 927	491 545	240 364		
令和 元 . 5	499 136	32 358	21 804	110 451	509 032	247 679		
6	466 746	28 074	20 201	103 976	501 407	240 752		
7	458 125	30 021	19 334	102 093	538 132	256 928		
8	467 305	34 001	19 981	104 603	597 021	239 278		
9	539 259	32 952	22 865	118 336	550 693	249 470		
10	447 241	28 986	18 605	99 304	499 851	237 524		
11	442 452	...	...	...	...	...		

(注) 1) 線をまたがって乗車した場合は重複計上となっている。 2) 平成24年1月から平成26年9月まで、県内主要3社の定期を含めた乗合の数値を計上している。  
5) 四国島外を含む。

## 自動車保有車両状況

資料：四国運輸局ホームページ  
087-835-6351

(単位：台)

	総数	貨物用乗合乗用特種(殊)用途用											二輪						
		普通		小型		被けん引	軽		普通		小型		軽四	普通		大型特殊	小型		軽
		普通	小型	四輪	三輪		四輪	三輪	普通	小型	普通	小型		小型	軽				
平成 26 年度末	560 502	12 625	19 431	9	410	104 476	31	509	849	80 016	119 618	190 806	7 980	1 352	1 645	9 374	11 371		
27	560 414	12 697	19 161	9	431	102 674	29	500	849	81 065	116 985	194 083	7 997	1 363	1 645	9 591	11 335		
28	561 611	12 757	18 962	8	441	101 136	27	513	851	83 466	115 267	196 118	7 944	1 389	1 626	9 800	11 306		
29	562 696	12 805	18 918	9	453	99 832	27	516	841	86 012	113 039	197 982	7 970	1 381	1 619	9 979	11 313		
30	562 916	12 929	18 789	9	451	99 118	26	512	839	88 047	110 311	199 465	7 940	1 378	1 623	10 176	11 303		
令和 元 . 5	565 232	12 887	18 792	9	451	99 596	26	509	832	88 362	110 046	201 060	7 930	1 379	1 613	10 309	11 431		
6	566 327	12 910	18 822	9	452	99 793	26	508	832	88 684	109 928	201 582	7 949	1 377	1 610	10 377	11 468		
7	566 898	12 919	18 814	9	454	99 879	26	510	838	88 940	109 739	201 887	7 942	1 378	1 610	10 434	11 519		
8	567 450	12 942	18 878	9	453	99 969	26	509	835	89 131	109 543	202 182	7 970	1 373	1 610	10 468	11 552		
9	557 449	12 985	18 906	9	457	100 135	26	506	841	89 687	109 482	202 918	7 983	1 389	1 614	10 511	...		
10	556 564	12 940	18 876	9	453	100 048	26	504	838	89 637	108 980	202 755	7 967	1 382	1 616	10 533	...		

## 交通事故件数及び死傷者数

資料：県警察本部交通企画課  
826-0110

(単位：人・件)

	死 傷 者			事 故 件 数										1) 飲酒事 故件数
	総 数	死 者	負 傷 者	総 数	酒 酔 い	最 高 速 度 違 反	信 号 無 視	右 左 折 違 反	追 越 し 違 反	前 方 不 注 意	そ の 他	(うち)無 免許運転		
平成 26 年	3 043	41	3 002	2 690	3	10	82	170	32	634	1 759	10	19	
27	2 762	30	2 732	2 391	-	6	85	173	30	536	1 561	6	17	
28	2 489	42	2 447	2 193	2	3	66	136	33	525	1 428	12	25	
29	2 029	29	2 000	1 790	-	4	55	87	21	406	1 199	3	15	
30	1 820	29	1 791	1 613	3	4	64	92	21	351	1 078	5	23	
令和 元 . 6	122	2	120	110	-	-	6	4	1	23	76	-	1	
7	154	4	150	136	-	-	3	8	3	24	98	1	-	
8	139	4	135	121	-	-	5	7	3	23	83	-	1	
9	108	3	105	100	-	-	4	4	-	25	67	-	1	
10	168	6	162	146	-	-	6	5	1	39	95	1	1	
11	150	3	147	134	-	-	4	18	2	32	78	-	2	

(注) 1) は、事故発生の第一原因のみでなく、原付以上のすべての酒気帯び運転を含む。  
ただし、事故件数は物損事故を除く。

## 貨 物 輸 送

(単位：旅客=人 / 貨物=船舶 t、航空 kg)

		貨 物					
3) 航 空		船 舶 ( 高 知 港 )		4) 航 空			
乗 客	降 客	移 輸 出	移 輸 入	発 送	到 着		
668 355	664 998	2 912 009	1 820 647	2 719 070	785 420	平成 26 年	
666 323	665 770	2 779 813	1 959 288	2 941 909	736 489	27	
640 412	705 256	2 838 037	1 835 602	2 861 230	682 687	28	
734 233	740 884	2 855 995	1 750 362	2 550 287	633 394	29	
699 490	758 246	...	...	2 524 157	700 694	30	
59 817	63 446	252 128	106 629	201 126	43 457	平成 31 . 4	
71 375	66 780	236 033	103 153	194 251	40 049	令和 元 . 5	
61 285	61 071	250 277	113 981	189 716	48 618	6	
66 082	67 776	245 722	132 093	172 892	53 384	7	
83 236	83 239	212 635	116 499	201 206	65 018	8	
69 189	69 200	<b>236 104</b>	<b>142 484</b>	169 750	60 990	9	
70 522	r)72 101	...	...	156 546	58 094	10	
<b>77 168</b>	<b>77 494</b>	...	...	<b>187 421</b>	<b>54 015</b>	11	

(高速バス、空港連絡バスは除く。) 3) 旅客には通過客・国際線を含まない。H28.2から運賃無料の幼児を含む。 4) 貨物には郵便物を含まない。



## 令和元年度 統計調査功績者各省大臣表彰伝達式

令和元年11月19日(火)、高知市の高知会館において、令和元年度統計調査功績者各省大臣表彰伝達式を開催し、受賞者の皆様の長年の功績をたたえました。

統計功績者は、各種統計調査のために尽力し、特に顕著な功績のあった方です。



### 【 統計調査功績者各省大臣表彰受賞者（敬称略） 】

#### ○総務大臣

労働力調査

松岡 美恵（高知市）

薦田 祥（四万十市）

小売物価統計調査

中越 恵美（四万十町）

家計調査

宮崎 幸代（宿毛市）

平成30年住宅・土地統計調査（調査員）

山崎 好精（香美市）

平成30年住宅・土地統計調査（指導員）

和田 由（高知市）

各種統計調査

土居 富美子（高知市）

（匿名希望）（非公表）

#### ○厚生労働大臣

毎月勤労統計調査（調査員）

井口 加洋（四万十市）

毎月勤労統計調査（事業所）

国立大学法人高知大学（高知市）

株式会社 ホンダクリオ高知 本社（南国市）

佐川急便株式会社 高知営業所（高知市）

ワールドビジネスシスコム株式会社（高知市）

#### ○農林水産大臣

2018年漁業センサス（海面調査員）

久家 慶子（香南市）

#### ○経済産業大臣

構造統計

吉松 慎子（高知市）

岡村 妙子（香美市）

石本 菊江（高知市）

板野 智子（高知市）

津野 美喜子（高知市）

秋本 みゆき（中土佐町）

関田 真由美（南国市）

松山 紀美（津野町）

川島 麻沙代（宿毛市）

# 高知県統計協会特別会員募集のご案内

高知県統計協会では、特別会員制度を設けております。ご入会いただいた会員には、下記区分により各種統計資料を無償配布するとともに、統計資料に関する優良図書をお送りいたします。

## 1 配布資料

### (1) A会員

刊行物名	発行時期	収録内容
統計高知	毎月 (年間12回)	最新の県内主要データ、最新の各種統計調査結果報告書を収録 高知県の主要指標、高知県推計人口及び人口動態、高知市消費者物価指数 高知県金融経済概況、鉱工業生産指数の動向、毎月勤労統計調査地方調査、 高知県の主要統計
高知県統計書	毎年	各分野にわたる統計データを収録した総合統計書 土地、気象、人口、労働、事業所、農業、林業、水産業、製造業及び鉱業、 建設及び住居、電気、ガス及び水道、運輸及び通信、商業、貿易及び観光、通貨及び金融、 家計及び物価、賃金、社会保障、県民経済計算及び生産指数、国税及び地方財政、 公務員及び選挙、教育、文化及び宗教、医療及び衛生、警察及び司法、 災害、事故及び公害
県勢の主要指標	毎年	各分野における都道府県別の順位と、高知県内市町村別の主要データを収録 自然環境、人口・世帯、経済基盤、財政、学校教育、社会教育・文化・スポーツ、労働、 家計、居住環境、社会保障、健康・医療、安全
高知県のすがた	毎年	地図・グラフ・主要統計表で県勢を見やすく表したパンフレット
高知市消費者物価指数年報	毎年	物価の変動を時系列で測定し、収録
毎月勤労統計調査地方調査年報	毎年	前年における高知県の雇用、賃金、労働時間の変動状況を収録
高知県の工業	実施年の翌年	工業統計調査結果を収録 事業者数、従業者数、製造品出荷額等
学校基本調査報告書	毎年	5月に実施した学校基本調査結果を収録 学校数、児童生徒数、教員数、卒業後の状況等
高知県の商業	実施年の翌年	商業統計調査結果
高知県の漁業	5年毎	漁業センサスの結果

(2) B会員には「統計高知」のみを配布します。

## 2 会費

年額 A会員 17,000円

B会員 8,000円

※どちらも郵送料込みの金額です。(毎年4月1日から翌年の3月31日まで)

### 【お問い合わせ先】

〒780-8528 高知市丸ノ内1丁目3-30

(四国森林管理局2階)

高知県総務部統計分析課内

高知県統計協会 担当 島田、北村、濱田

TEL 088-823-9344

FAX 088-823-9257



## 令和元年度の統計刊行物一覧表

刊行物名	収録内容	周期	刊行時期	担当
統計高知	最新の県内主要データ、最新の各種統計調査結果報告を掲載	月	毎月20日	統計普及
県民経済計算報告書	平成28年度の県経済を生産・分配・支出の3面から把握し、規模や構造を明らかにする	年	令和元年10月	統計分析第二
高知県の工業	平成30年工業統計調査結果（平成29年実績）及び高知県工業統計補完調査結果	年	令和元年7月	経済統計
毎月勤労統計調査地方調査年報	平成30年の雇用・給与・労働時間の毎月の変動及び年平均の結果を掲載	年	令和元年12月	統計分析第一
高知県統計書	各分野にわたる統計データを収録した総合統計書	年	令和元年12月	統計普及
高知県のすがた	地図・グラフ・主要統計表で県勢を見やすく表したパンフレット	年	令和2年3月	統計普及
県勢の主要指標	都道府県・県内市町村の主要データに順位を付して収録	年	令和2年3月	統計分析第二
高知市消費者物価指数年報	令和元年平均の高知市消費者物価指数	年	令和2年3月	経済統計
学校基本調査報告書	令和元年度の学校に関する基本的事項を掲載	年	令和2年3月	人口・社会統計

# 2020年版 高知家手帳 好評発売中

購入は お早めに！

## 販売価格

- ポケット版 ( 9×14.5cm) 550円
- デスク版 (13×21cm) 800円

2020年版の表紙の色はアイ色!!♪  
最新の情報も満載!!  
とっても便利な手帳です!!

- ・ 七 曜 表
- ・ 行事予定表
- ・ 郷土のおもな行事

1月 JANUARY				MEMO			
日	月	火	水	木	金	土	日
5	6	7	8	9	10	11	
12	13	14	15	16	17	18	
19	20	21	22	23	24	25	
26	27	28	29	30	31		

月間行事予定表

1月 JANUARY	
日	MEMO
12/31	
31 火	
1 水	
2 木	
3 金	
4 土	
5 日	

週間行事予定表

## 資料編

- 資 料：高知県の位置から市町村別主要統計まで各種統計をすぐに利用可能  
(全国からみた高知県、市町村便覧等)
- 官 公 庁：各課の電話番号、県内主要団体・機関や中央主要官庁の住所を記載  
(高知県組織機構一覧、中央官庁一覧、都道府県庁等)
- 生 活：急な文書作成もこれさえあれば大丈夫  
(家庭の儀式、書簡用語等)
- 便 覧：各種の便利な便覧等を多数掲載  
(印紙税額一覧表、旅券の申請・交付、戸籍法による届出等)
- そ の 他：日の出日の入り、災害伝言サービス等

お求めは、次の書店やコンビニ等でも購入できます。

- 県内ローソン全店 ○ 県内セブンイレブン全店 ○ 県内ファミリーマート(一部店舗を除く)
- 県内TSUTAYA全店 ○ 高知蔦屋書店 ○ 宮脇書店(イオンモール高知店・イオン高知旭町店・高須店・新中土佐店・フジグラン野市店・フジグラン葛島店・フジグラン高知店・フジグラン四万十店)
- 県庁生協(本庁・西庁・安芸・吾川・高岡・中村 各支部) ○ 県内サニーマート(一部店舗を除く)
- 官報販売所 ○ 金高堂 ○ 内田文昌堂 ○ とさ屋 ○ てんこす ○ 室戸ジオカフェジオショップ
- とまと書房(天王店・佐川店) ○ 明屋書店(四万十川店・宿毛店) ○ 道の駅「よって西土佐」
- ORABO 森文具店 ○ 高知県アンテナショップ「まるごと高知」(東京銀座) ○ LoFt(ロフト)