



STATISTICS KOCHI

統計高知

特集

- ◆ 令和元年度学校基本調査速報値（高知県分）
- ◆ 平成28(2016)年度市町村経済統計の概要



高知県総務部統計分析課
高知県統計協会



統計調査
にご理解
ご協力を。

目 次

特集

- 令和元年度学校基本調査速報値(高知県分) 2
- 平成 28(2016)年度市町村経済統計の概要 10

統計資料

- 高知県の主要指標 26
- 高知県の推計人口及び人口動態
 - ・令和元年9月1日現在の結果概要 28
 - 〈統計表一覧〉男女別、年齢別・割合(3区分)、世帯数 30
 - 男女別、年齢別(5歳階級) 32
 - 自然動態、社会動態 37
- 高知県金融経済概況〈令和元年10月公表〉 38
- 第182回全国企業短期経済観測調査〈令和元年10月公表〉 42
- 高知市消費者物価指数〈令和元年8月分〉 50
- 鉱工業生産指数の動向〈令和元年7月〉 58
- 毎月勤労統計調査地方調査〈令和元年7月分(速報)〉 62
- 毎月勤労統計調査地方調査〈令和元年6月分(確報)〉—抜粋— 75

- 高知県の主要統計 76

その他

- 高知県統計協会特別会員募集のご案内 82
- 令和元年度の統計刊行物一覧表 83

＜利用者のために＞

- | | |
|---|--|
| <p>1 統計表によっては、端数処理の関係で総計と内訳の合計が一致しない場合があります。</p> <p>2 特に注意書きのない限り、統計表の「年」は暦年(1月～12月)、「年度」は会計年度(4月～翌年3月)を示します。</p> <p>3 人口については、平成27年国勢調査人口速報集計(平成27年10月1日現在)結果をもとに、平成27年11月1日まで遡及し、各月1日現在の推計人口を掲載しています。</p> | <p>4 表中の符号は、つぎのとおりです。</p> <p>「△」…減少またはマイナス数値</p> <p>「0」…単位未満(表章単位に満たないもの)</p> <p>「—」…皆無(該当数値がないもの)</p> <p>「…」…不詳(数値が得られないもの)</p> <p>「x」…数値が秘匿されているもの</p> <p>「p」…暫定数値・速報数値</p> <p>「r」…訂正数値・確定数値</p> |
|---|--|

《 特集 》 令和元年度学校基本調査速報値（高知県分）

令和元年度学校基本調査 速報値（高知県分）

- 1 調査目的 学校教育行政に必要な学校に関する基本的事項を明らかにすること
- 2 調査対象 幼稚園、幼保連携型認定こども園、小学校、中学校、義務教育学校、高等学校、特別支援学校、専修学校及び各種学校並びに市町村教育委員会
- 3 調査項目 学校数、在学者数、教員数、卒業者数、就職者数、進学者数等
（理由別長期欠席者数については平成28年度より特別支援学校を除き廃止）
- 4 調査期日 令和元年5月1日現在

学校基本調査は、昭和23年度から文部科学省が毎年実施している基幹統計調査で、本年度調査の速報結果の概要は次のとおりです。

1 学校数

- 幼稚園、幼保連携型認定こども園は、幼稚園が幼保連携型認定こども園へ2園移行し、幼稚園で39園（すべて本園）、幼保連携型認定こども園で15園（すべて本園）となっています。
 - 小学校は、前年度より私立で1校が新設され、公立で3校が廃校し、231校（本校228校、分校3校）となっています。
 - 高等学校（全日制・定時制課程）は、公立で2校の統合により、46校（本校44校、分校2校）となっています。
 - 専修学校は、前年度より私立で1校が新設され、27校（公立2校、私立25校）となっています。
 - 各種学校は、前年度より1校が廃校し、8校（すべて私立）となっています。
 - その他、中学校、義務教育学校、高等学校（通信制課程）及び特別支援学校は、前年度と変わりありません。
- ※調査期日現在、休校（園）中の学校（園）を含みます。

表1 学校数の推移

年 度	単位：園、校									
	幼稚園	幼保連携型 認定こども園	小学校	中学校	義務教育 学校 *1	高等学校 (全日制・ 定時制)	高等学校 (通信制)	特別支援 学校	専修学校	各種学校
平成25年度	56	…	249	133	…	47	3	16	25	10
26	56	…	245	131	…	46	3	16	25	10
27	47	9	240	130	…	46	3	16	25	10
28	47	9	235	128	2	46	3	16	26	10
29	41	13	234	128	2	46	3	16	26	10
30	41	13	233	129	2	47	3	16	26	9
令和元	39	15	231	129	2	46	3	16	27	8

*1 義務教育学校は、義務教育9年間を通じた系統性・連続性に配慮した小中一貫教育を実施することを目的としており、平成28年度から新設されることとなったため、平成27年度以前については「…」と表す

2 児童数・生徒数

- 小学校の児童数は 32,428 人（対前年度比△699 人）で、昭和 58 年度から 37 年連続の減少となっています。
- 中学校の生徒数は 17,232 人（同△200 人）で、平成 9 年度から 23 年連続の減少となっています。
- 義務教育学校の児童生徒数は 195 人（同 3 人増）となっています。
- 高等学校（全日制・定時制課程）の生徒数は 18,359 人（同△701 人）で、平成 30 年度から 2 年連続の減少となっています。

表 2 児童数・生徒数の推移

単位：人

年 度	小学校			中学校			義務教育学校			高等学校 (全日制・定時制)		
	計	男	女	計	男	女	計	男	女	計	男	女
平成25年度	36,526	18,611	17,915	19,881	10,201	9,680	20,179	10,357	9,822
26	35,494	18,008	17,486	19,830	10,277	9,553	19,831	9,988	9,843
27	34,964	17,794	17,170	19,341	9,966	9,375	19,492	9,853	9,639
28	34,137	17,408	16,729	18,694	9,573	9,121	164	87	77	19,431	9,885	9,546
29	33,689	17,238	16,451	17,929	9,068	8,861	182	103	79	19,464	9,965	9,499
30	33,127	16,955	16,172	17,432	8,797	8,635	192	103	89	19,060	9,724	9,336
令和元	32,428	16,559	15,869	17,232	8,744	8,488	195	100	95	18,359	9,306	9,053

図 1 児童数・生徒数の推移

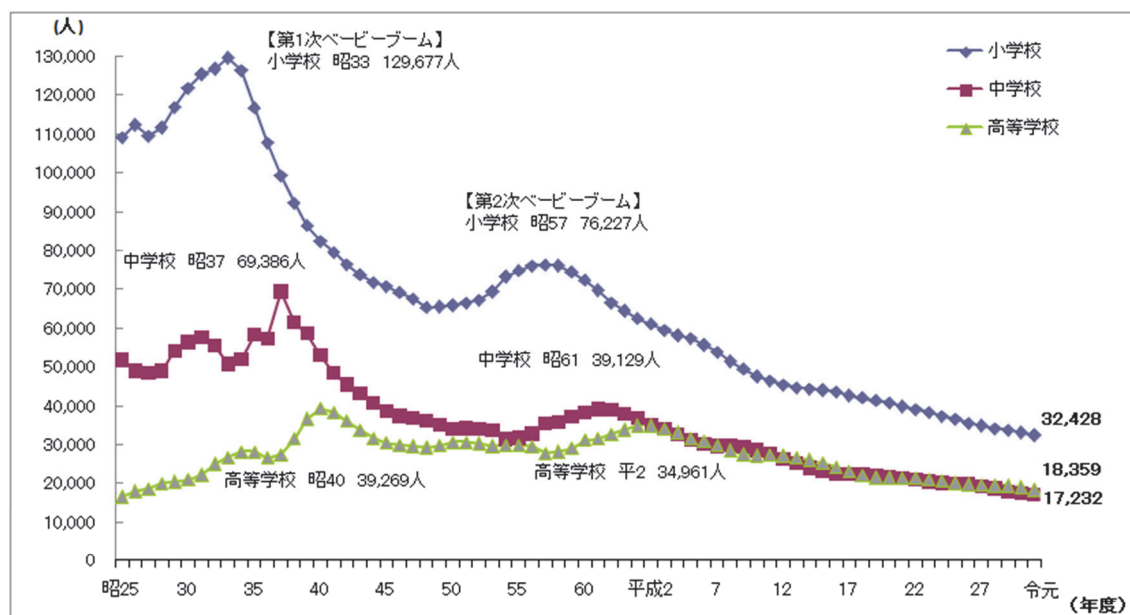

3 教員数

- 教員数（本務者）は、前年度より小学校で3人増加、中学校で36人減少、義務教育学校で1人減少、高等学校（全日制・定時制課程）で12人増加しています。
- 女性教員の占める割合は、小学校で67.4%（全国平均62.2%）、中学校で48.3%（同43.5%）、義務教育学校で69.2%（同53.1%）、高等学校（全日制・定時制課程）で39.2%（同32.3%）と、いずれも全国平均を上回っています。
- 教員（本務者）1人あたりの児童・生徒数は、小学校で10.9人（全国平均15.1人）、中学校で8.2人（同13.0人）、義務教育学校で5.0人（同11.6人）、高等学校（全日制・定時制課程）で9.1人（同13.7人）と、いずれも全国平均を下回っています。

表3 教員数（本務者）の推移

単位：人、%

年度	計	教員数（本務者）		女性教員の割合		教員1人当たりの児童・生徒数	
		男	女	高知	全国	高知	全国
小学校							
平成25年度	3,142	939	2,203	70.1	62.5	11.6	16.0
26	3,088	933	2,155	69.8	62.4	11.5	15.8
27	3,069	952	2,117	69.0	62.3	11.4	15.7
28	3,034	935	2,099	69.2	62.3	11.3	15.5
29	3,017	971	2,046	67.8	62.2	11.2	15.4
30	2,983	957	2,026	67.9	62.2	11.1	15.3
令和元	2,986	973	2,013	67.4	62.2	10.9	15.1
中学校							
平成25年度	2,193	1,119	1,074	49.0	42.5	9.1	13.9
26	2,192	1,122	1,070	48.8	42.6	9.0	13.8
27	2,154	1,103	1,051	48.8	42.8	9.0	13.7
28	2,120	1,070	1,050	49.5	43.0	8.8	13.5
29	2,074	1,054	1,020	49.2	43.1	8.6	13.3
30	2,125	1,107	1,018	47.9	43.3	8.2	13.2
令和元	2,089	1,079	1,010	48.3	43.5	8.2	13.0
義務教育学校							
平成28年度	39	11	28	71.8	54.0	4.2	13.6
29	39	10	29	74.4	53.7	4.7	12.4
30	40	13	27	67.5	53.6	4.8	11.5
令和元	39	12	27	69.2	53.1	5.0	11.6
高等学校 （全日制・定時制）							
平成25年度	2,074	1,260	814	39.2	30.7	9.7	14.1
26	2,045	1,246	799	39.1	31.0	9.7	14.2
27	2,057	1,239	818	39.8	31.3	9.5	14.1
28	2,014	1,218	796	39.5	31.7	9.6	14.1
29	2,025	1,223	802	39.6	31.9	9.6	14.0
30	2,010	1,219	791	39.4	32.1	9.5	13.9
令和元	2,022	1,229	793	39.2	32.3	9.1	13.7

4 卒業後の状況

(1) 中学校卒業後の状況

- 高等学校等への進学率は、全国平均より0.1ポイント高い98.9%（男98.5%、女99.3%）で、前年度より0.3ポイント増加しました。
- 卒業者に占める就職者の割合は、全国平均より0.1ポイント低い0.1%（男0.2%、女-）で、前年度と変わりありません。

表4 中学校進路別卒業生数の推移

中学校 単位：人

年次	卒業生			A高等学校等 進学者			B専修学校 (高等課程) 進学者			C専修学校 (一般課程)等 入学者			D公共職業能力開発 施設等入学者		
	計	男	女	計	男	女	計	男	女	計	男	女	計	男	女
25年3月	6,781	3,440	3,341	6,686	3,372	3,314	13	8	5	8	4	4	6	5	1
26年3月	6,626	3,331	3,295	6,514	3,247	3,267	10	5	5	6	6	-	7	7	-
27年3月	6,658	3,465	3,193	6,529	3,359	3,170	28	19	9	13	12	1	7	7	-
28年3月	6,585	3,406	3,179	6,471	3,324	3,147	13	10	3	3	2	1	11	11	-
29年3月	6,521	3,385	3,136	6,436	3,316	3,120	7	4	3	8	8	-	5	5	-
30年3月	6,160	3,140	3,020	6,073	3,082	2,991	5	3	2	1	1	-	3	3	-
31年3月	5,980	3,038	2,942	5,913	2,991	2,922	4	3	1	1	1	-	5	5	-

(つづき) 単位：人

年次	E就職者等														
	計			自営業主等			常用労働者						臨時労働者		
							無期雇用労働者			有期雇用労働者					
計	男	女	計	男	女	計	男	女	計	男	女	計	男	女	
25年3月	19	17	2
26年3月	23	20	3
27年3月	30	29	1
28年3月	29	26	3
29年3月	23	22	1
30年3月	18	15	3	2	1	1	6	5	1	1	1	-	9	8	1
31年3月	10	9	1	-	-	-	5	5	-	1	1	-	4	3	1

(つづき) 単位：人、%

年次	F左記以外の者			進学者 (A)のうち 他県 への進 学者 (再掲)	左記A, B, C, D のうち就職している者 (再掲)			高等学校等 進学率			卒業者に占める 就職者の割合			全国					
	計				計			計			計			高等学校等進学率			卒業者に占める 就職者の割合		
														計	男	女	計	男	女
25年3月	49	34	15	88	2	2	-	98.6	98.0	99.2	0.3	0.6	0.1	98.4	98.1	98.7	0.4	0.6	0.2
26年3月	66	46	20	113	-	-	-	98.3	97.5	99.2	0.3	0.6	0.1	98.4	98.1	98.7	0.4	0.6	0.2
27年3月	51	39	12	104	1	1	-	98.1	96.9	99.3	0.5	0.9	0.0	98.5	98.3	98.8	0.4	0.6	0.1
28年3月	57	32	25	102	4	4	-	98.3	97.6	99.0	0.5	0.9	0.1	98.7	98.5	99.0	0.3	0.5	0.1
29年3月	42	30	12	112	3	3	-	98.7	98.0	99.5	0.4	0.7	0.0	98.8	98.6	99.0	0.3	0.4	0.1
30年3月	60	36	24	94	1	-	1	98.6	98.2	99.0	0.1	0.2	0.1	98.8	98.6	99.0	0.2	0.3	0.1
31年3月	46	28	18	91	-	-	-	98.9	98.5	99.3	0.1	0.2	-	98.8	98.6	99.0	0.2	0.3	0.1

(注) 「A高等学校等進学者」とは、高等学校、中等教育学校後期課程、特別支援学校高等部の本科・別科及び高等専門学校へ進んだ者である。(以下同じ)

(注) 「E就職者等」は、平成30年度調査から項目名変更とともに内訳が追加されたため、平成29年度以前については「…」と表す。

(注) 「F左記以外の者」とは、家事手伝いをしている者、外国の高等学校等に入学した者又はA～Eの各項目に該当しない者で進路が未定であることが明らかな者である。

(2) 義務教育学校卒業後の状況

- 高等学校等への進学率は、全国平均より 2.4 ポイント低い 96.4% (男 94.4%、女 100.0%) で、前年度より 3.6 ポイント減少しました。

表5 義務教育学校進路別卒業生数の推移

義務教育学校 単位：人

年次	卒業生			A 高等学校等進学者			B 専修学校 (高等課程) 進学者			C 専修学校 (一般課程)等入学 者			D 公共職業能力開発 施設等入学者			E 就職者 (左記A～Dを除く)			F 左記以外の者		
	計	男	女	計	男	女	計	男	女	計	男	女	計	男	女	計	男	女	計	男	女
29年3月	22	10	12	22	10	12	-	-	-	-	-	-	-	-	-	-	-	-	-	-	-
30年3月	24	15	9	24	15	9	-	-	-	-	-	-	-	-	-	-	-	-	-	-	-
31年3月	28	18	10	27	17	10	-	-	-	-	-	-	-	-	-	-	-	-	1	1	-

(つづき) 単位：人、%

年次	G 不祥・死亡の者			進学者(A) のうち他県 への進学者 (再掲)	左記A, B, C, D のうち就職している 者(再掲)			高等学校等進学率			卒業者に占める 就職者の割合			全国					
	計	男	女		計	男	女	計	男	女	計	男	女	高等学校等進学率			卒業者に占める就職 者の割合		
														計	男	女	計	男	女
29年3月	-	-	-	-	-	-	-	100	100	100	-	-	-	99.2	98.7	99.7	0.1	0.1	0.1
30年3月	-	-	-	2	-	-	-	100	100	100	-	-	-	98.5	98.3	98.7	0.2	0.2	0.2
31年3月	-	-	-	2	-	-	-	96.4	94.4	100	-	-	-	98.8	98.6	99.0	0.1	0.2	0.1

(3) 高等学校卒業後の状況

- 大学等への進学率は、全国平均より 5.4 ポイント低い 49.3% (男 42.4%、女 56.8%) で、過去最高だった前年度と変わりありませんが、女性の進学率は、過去最高となっています。
- 卒業者に占める就職者の割合は、全国平均より 0.7 ポイント高い 18.4% (男 24.7%、女 11.6%) で、前年度より 1.3 ポイント増加しました。

表6 高等学校（全日制・定時制課程）進路別卒業生数の推移

高等学校（全日制・定時制課程） 単位：人

年次	卒業生			A大学等進学者			B専修学校 (専門課程) 進学者			C専修学校 (一般課程)等入学者			D公共職業 能力開発施設等 入学者		
	計	男	女	計	男	女	計	男	女	計	男	女	計	男	女
25年3月	6,715	3,449	3,266	2,979	1,303	1,676	1,471	661	810	552	380	172	102	98	4
26年3月	6,413	3,390	3,023	2,865	1,268	1,597	1,450	672	778	503	346	157	76	74	2
27年3月	6,299	3,203	3,096	2,954	1,274	1,680	1,207	556	651	604	316	288	67	61	6
28年3月	6,181	3,108	3,073	2,929	1,246	1,683	1,106	470	636	728	413	315	95	91	4
29年3月	6,081	3,063	3,018	2,878	1,218	1,660	1,072	474	598	705	395	310	91	88	3
30年3月	6,151	3,158	2,993	3,033	1,341	1,692	1,038	476	562	694	392	302	88	84	4
31年3月	6,132	3,163	2,969	3,026	1,341	1,685	1,061	478	583	566	324	242	88	82	6

(つづき) 単位：人

年次	E就職者（左記A～Dを除く）			正規の職員等			正規の職員等でない者			F一時的な 仕事に 就いた者		
	計	男	女	計	男	女	計	男	女	計	男	女
25年3月	1,191	791	400	52	28	24
26年3月	1,131	816	315	46	24	22
27年3月	1,154	830	324	1,115	810	305	39	20	19	63	28	35
28年3月	1,066	755	311	1,036	745	291	30	10	20	75	26	49
29年3月	1,079	749	330	1,049	733	316	30	16	14	50	27	23
30年3月	1,053	729	324	1,014	708	306	39	21	18	34	10	24
31年3月	1,127	782	345	1,112	774	338	15	8	7	48	24	24

(つづき) 単位：人

年次	G左記以外の者			H不祥・死亡の者			左記A, B, C, Dの うち就職している者 (再掲)			正規の職員等		
	計	男	女	計	男	女	計	男	女	計	男	女
25年3月	362	188	174	6	-	6	2	2	-
26年3月	342	190	152	-	-	-	1	1	-
27年3月	249	137	112	1	1	-	-	-	-	-	-	-
28年3月	181	106	75	1	1	-	5	2	3	3	-	3
29年3月	206	112	94	-	-	-	4	2	2	4	2	2
30年3月	210	126	84	1	-	1	-	-	-	-	-	-
31年3月	216	132	84	-	-	-	-	-	-	-	-	-

(つづき) 単位：人、%

年次	正規の職員等でない者			大学等進学率			卒業者に占める 就職者の割合			全国					
										大学等進学率			卒業者に占める 就職者の割合		
	計	男	女	計	男	女	計	男	女	計	男	女	計	男	女
25年3月	44.4	37.8	51.3	17.8	23.0	12.2	53.2	50.9	55.5	17.0	20.3	13.6
26年3月	44.7	37.4	52.8	17.7	24.1	10.4	53.8	51.5	56.1	17.5	21.1	13.9
27年3月	-	-	-	46.9	39.8	54.3	18.3	25.9	10.5	54.5	52.1	56.9	17.8	21.5	14.1
28年3月	2	2	-	47.4	40.1	54.8	17.3	24.4	10.2	54.7	52.2	57.2	17.9	21.7	14.1
29年3月	-	-	-	47.3	39.8	55.0	17.8	24.5	11.0	54.7	52.1	57.3	17.8	21.5	14.0
30年3月	-	-	-	49.3	42.5	56.5	17.1	23.1	10.8	54.7	51.8	57.7	17.6	21.3	13.9
31年3月	-	-	-	49.3	42.4	56.8	18.4	24.7	11.6	54.7	51.6	57.8	17.7	21.5	13.8

(注) 「A大学等進学者」とは、大学の学部、短期大学の本科、大学・短期大学の通信教育部、大学・短期大学の別科、高等学校等の専攻科へ進んだ者である。
なお、進学しかつ就職した者を含む。

(注) 「F一時的な仕事に就いた者」とは、雇用契約が一年未満又は短時間勤務の者という。

図2 高等学校卒業者の大学等進学率・就職率の推移



図3 高等学校卒業者の男女別大学等進学率・就職率の推移



表7 総括表

単位：園、校、人

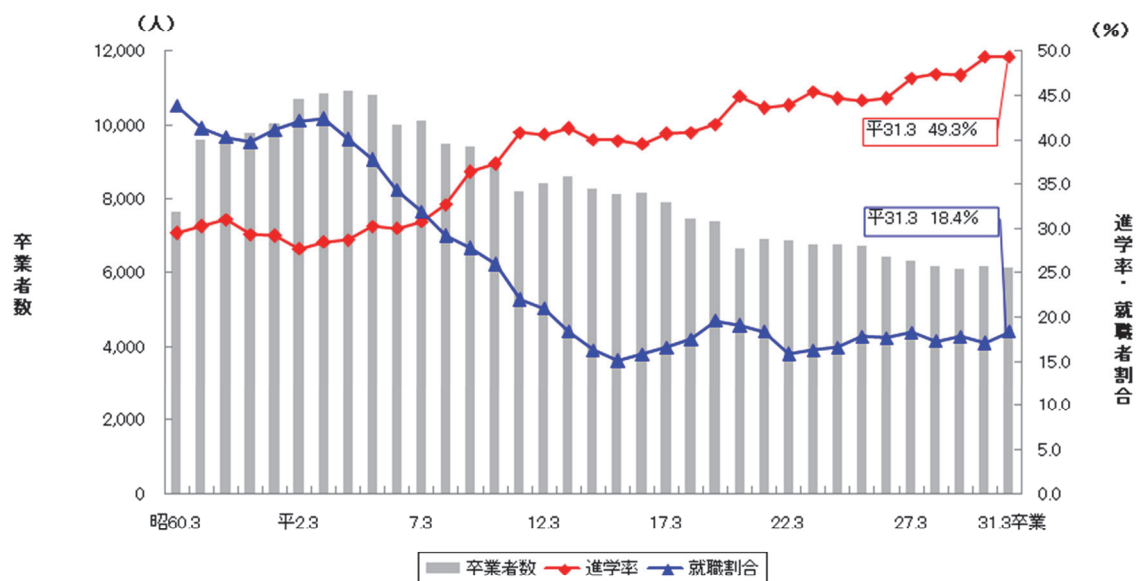
区 分	学 校 数			学級数	園児・児童・生徒数			教員数 (本務者)	職員数 (本務者)
	総数	本校	分校		総数	男	女		
幼稚園	39	39	-	-	2,643	1,323	1,320	335	75
国 立	1	1	-	-	99	47	52	6	1
公 立	14	14	-	-	547	283	264	75	1
私 立	24	24	-	-	1,997	993	1,004	254	73
幼保連携型認定こども園	15	15	-	-	1,703	861	842	279	60
公 立	8	8	-	-	675	339	336	147	21
私 立	7	7	-	-	1,028	522	506	132	39
小学校	231	228	3	1,937	32,428	16,559	15,869	2,986	639
国 立	1	1	-	21	653	329	324	33	4
公 立	228	225	3	1,899	31,452	16,065	15,387	2,925	628
私 立	2	2	-	17	323	165	158	28	7
中学校	129	128	1	837	17,232	8,744	8,488	2,089	329
国 立	1	1	-	12	410	203	207	24	1
公 立	120	119	1	746	13,704	7,034	6,670	1,863	294
私 立	8	8	-	79	3,118	1,507	1,611	202	34
義務教育学校	2	2	-	21	195	100	95	39	5
公 立	2	2	-	21	195	100	95	39	5
高等学校（全日制・定時制）	46	44	2	-	18,359	9,306	9,053	2,022	355
公 立	37	35	2	-	12,850	6,606	6,244	1,631	255
私 立	9	9	-	-	5,509	2,700	2,809	391	100
高等学校（通信制）	3	3	-	-	574	274	300	42	4
公 立	2	2	-	-	427	202	225	29	1
私 立	1	1	-	-	147	72	75	13	3
特別支援学校	16	10	6	241	898	572	326	696	185
国 立	1	1	-	9	61	37	24	29	1
公 立	14	8	6	226	809	513	296	649	176
私 立	1	1	-	6	28	22	6	18	8
専修学校	27	27	-	-	3,089	1,341	1,748	267	100
公 立	2	2	-	-	157	71	86	19	14
私 立	25	25	-	-	2,932	1,270	1,662	248	86
各種学校（私立）	8	8	-	-	273	159	114	25	9

高等学校（通信制）の3校については、通信課程以外の課程も併置しているため、学校数については高等学校（全日制・定時制）と重複計上している。

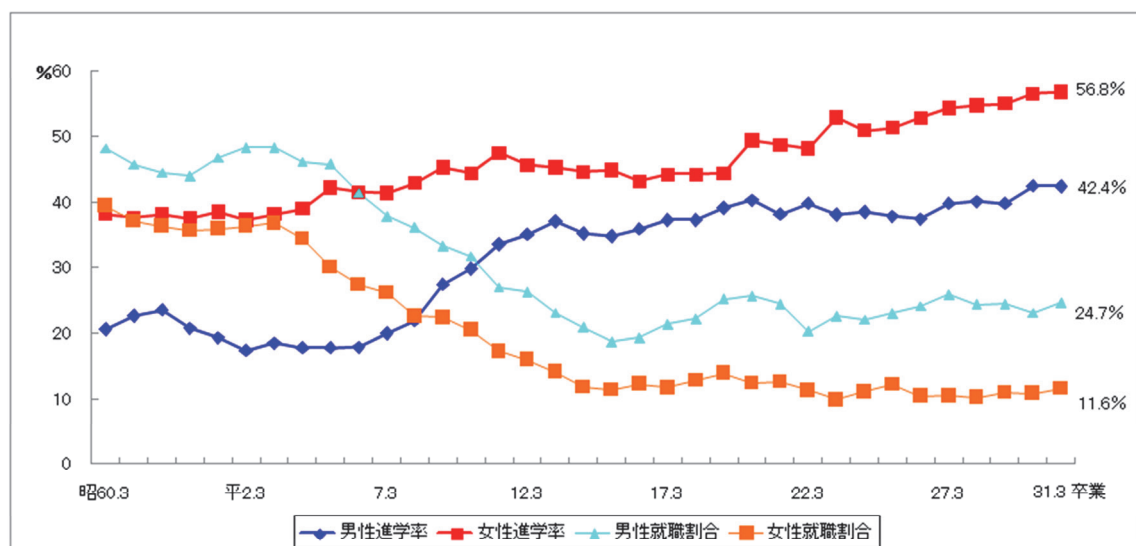
1. 市町村内総生産（付加価値）

（1）概要

◇平成 28 年度の市町村内総生産は 2 兆 4, 1 9 4 億円で 4 年連続のプラス成長

雇用環境は、平成 28 年の県内有効求人倍率が年間を通して 1 倍を超え、順調に改善していった。

農業では、四万十町に環境制御型の大規模な園芸団地が整備されるなど、生産性向上に向けての取組みが進められた。一方、水産業では平成 28 年の漁業生産量が前年比 16.2%減の 83,564 トンとなり、データが残る昭和 48 年以降で最低となった。

製造業は、平成 28 年の製造品出荷額等[※]の全国値が世界経済の減速や原油価格の低下の影響から前年 3.8%減と落ち込む中、高知県は食料品、輸送用機械、生産用機械などで増加し、5,678 億円（前年比 0.1%増）となった。

また、県内の公共投資は、高知市中心部で図書館複合施設「オーテピア」の整備が進められたほか、高知市新庁舎の起工などを含む南海トラフ地震対策事業が着実に進められ、引き続き高水準となった。

このほか観光面において、平成 28 年は、外国クルーズ船の寄港が大幅に増加したほか、4 月から高幡広域 5 市町村で開催された「2016 奥四万十博」の開催等により、県外観光入込客数が調査開始以来 2 番目となる 424 万 3 千人となり、4 年連続で 400 万人を超えた。また平成 29 年 3 月には「志国高知 幕末維新博」が開幕した。

こうした中で、日銀高知支店は平成 29 年 1 月、県内景気の基調判断を「緩やかに回復しつつある」から「緩やかに回復している」へと、2 年 10 ヶ月ぶりに引き上げた。

※製造品出荷額等は従業者 4 人以上の事業所（平成 27 年は個人経営調査票で把握した事業所を含む。）の数値

県民経済計算の名目値をベースに推計する市町村経済統計では、平成 28 年度の市町村内総生産は 2 兆 4, 1 9 4 億円となり、前年度と比べて 268 億円の増、率で 1.1%と、4 年連続のプラス成長となった。

市部は高知市の 291 億円（対前年比 2.5%）の増等により、226 億円増の 2 兆 4 9 1 億円（同 1.1%）と 4 年連続のプラス成長となった。郡部も檮原町の 37 億円（対前年比 36.4%）の増等により、42 億円増の 3,703 億円（同 1.2%）と 4 年連続のプラス成長となった。構成比は、市部が 84.7%、郡部が 15.3%となった。経済活動別では、市部は建設業が、郡部は農業が寄与した。

総生産額が 1,000 億円を超えるのは、高知市（1 兆 2,073 億円）、南国市（2,030 億円）、四万十市（1,138 億円）の 3 市となっている。

【図表1】 平成27-28年度 市町村別経済成長率と寄与産業

(単位:百万円、%)

	総生産額		構成比		経済成長率		経済成長率に対する寄与度第1位産業			
	27年度	28年度	27年度	28年度	27年度	28年度	27年度		28年度	
							寄与度	寄与率	寄与度	寄与率
高知市	1,178,233	1,207,334	49.2	49.8	1.5	2.5	卸売・小売業	0.7	建設業	1.7
室戸市	40,028	40,436	1.7	1.7	-0.5	1.0	建設業	-2.3	建設業	3.7
安芸市	53,254	51,641	2.2	2.1	1.3	-3.0	農業	1.1	建設業	-3.9
南国市	207,234	202,975	8.7	8.4	8.5	-2.1	製造業	2.9	製造業	-1.8
土佐市	68,610	70,292	2.9	2.9	-1.1	2.5	建設業	-3.3	建設業	1.0
須崎市	95,043	93,557	4.0	3.9	1.7	-1.6	水産業	1.5	建設業	-1.1
宿毛市	71,479	70,436	3.0	2.9	3.5	-1.5	製造業	2.2	製造業	-1.7
土佐清水市	38,436	36,518	1.6	1.5	3.0	-5.0	建設業	1.2	建設業	-3.6
四万十市	115,844	113,806	4.8	4.7	2.6	-1.8	建設業	0.8	建設業	-1.4
香南市	86,183	86,638	3.6	3.6	-1.1	0.5	建設業	-1.6	農業	1.1
香美市	72,147	75,465	3.0	3.1	0.1	4.6	農業	0.6	製造業	3.0
東洋町	6,424	5,920	0.3	0.2	11.4	-7.8	建設業	8.8	建設業	-9.4
奈半利町	8,199	9,125	0.3	0.4	-1.4	11.3	製造業	-5.8	建設業	7.6
田野町	8,976	8,249	0.4	0.3	1.8	-8.1	製造業	2.6	建設業	-7.8
安田町	6,176	6,205	0.3	0.3	-10.8	0.5	建設業	-10.3	農業	2.3
北川村	7,911	8,114	0.3	0.3	8.7	2.6	電気・ガス・水道・廃棄物処理業	3.5	電気・ガス・水道・廃棄物処理業	3.2
馬路村	5,346	5,054	0.2	0.2	2.7	-5.5	建設業	7.5	建設業	-8.3
芸西村	11,362	12,876	0.5	0.5	-8.5	13.3	建設業	-10.8	建設業	10.2
本山町	11,957	10,909	0.5	0.5	17.0	-8.8	建設業	16.4	建設業	-6.9
大豊町	14,531	12,695	0.6	0.5	14.3	-12.6	建設業	9.9	建設業	-10.9
土佐町	11,214	10,890	0.5	0.5	-3.6	-2.9	卸売・小売業	-2.5	建設業	-2.7
大川村	3,681	3,671	0.2	0.2	-7.8	-0.3	建設業	-12.4	電気・ガス・水道・廃棄物処理業	-5.9
いの町	63,105	64,787	2.6	2.7	1.6	2.7	製造業	0.6	建設業	1.4
仁淀川町	18,976	18,420	0.8	0.8	-0.6	-2.9	製造業	-1.1	建設業	-5.0
中土佐町	16,652	16,279	0.7	0.7	8.3	-2.2	建設業	5.4	建設業	-3.4
佐川町	27,178	28,246	1.1	1.2	1.9	3.9	卸売・小売業	0.6	建設業	2.4
越知町	16,361	16,349	0.7	0.7	3.5	-0.1	製造業	1.2	鉱業	-0.4
橋原町	10,092	13,761	0.4	0.6	1.8	36.4	保健衛生・社会事業	0.5	建設業	34.9
日高村	16,476	16,620	0.7	0.7	3.6	0.9	建設業	3.4	製造業	2.5
津野町	12,035	12,605	0.5	0.5	-1.4	4.7	鉱業	-2.9	建設業	2.6
四万十町	48,090	46,599	2.0	1.9	7.5	-3.1	建設業	4.4	建設業	-4.6
大月町	10,193	10,287	0.4	0.4	3.8	0.9	卸売・小売業	1.7	建設業	2.2
三原村	3,091	3,293	0.1	0.1	4.0	6.5	建設業	5.6	農業	2.9
黒潮町	28,080	29,382	1.2	1.2	1.4	4.6	水産業	1.4	建設業	5.7
県計	2,392,597	2,419,434	100.0	100.0	2.2	1.1	卸売・小売業	0.7	建設業	0.7
市計	2,026,491	2,049,098	84.7	84.7	2.0	1.1	卸売・小売業	0.8	建設業	0.8
郡計	366,106	370,336	15.3	15.3	3.0	1.2	建設業	1.2	農業	0.9

プラス寄与度第一位となった産業は、農業（14団体）、建設業（13団体）、製造業（3団体）である。

一方、マイナス寄与度第一位となった産業は、建設業（17団体）、製造業及び公務（ともに4団体）、水産業（3団体）である。

【図表2】平成27～28年度 市町村別寄与度第1位産業

	プラス寄与度第1位産業				マイナス寄与度第1位産業			
	27年度		28年度		27年度		28年度	
	産業	寄与度(%)	産業	寄与度(%)	産業	寄与度(%)	産業	寄与度(%)
高知市	卸売・小売業	0.7	建設業	1.7	建設業	-0.3	その他のサービス	-0.3
室戸市	水産業	2.6	建設業	3.7	建設業	-2.3	水産業	-3.0
安芸市	農業	1.1	農業	1.3	建設業	-0.5	建設業	-3.9
南国市	製造業	2.9	農業	0.3	運輸・郵便業	-0.2	製造業	-1.8
土佐市	製造業	1.1	建設業	1.0	建設業	-3.3	公務	-0.3
須崎市	水産業	1.5	製造業	0.4	建設業	-0.5	建設業	-1.1
宿毛市	製造業	2.2	建設業	3.1	建設業	-1.9	製造業	-1.7
土佐清水市	建設業	1.2	農業	0.3	運輸・郵便業	-0.1	建設業	-3.6
四万十市	建設業	0.8	農業	0.3	林業	-0.3	建設業	-1.4
香南市	製造業	1.1	農業	1.1	建設業	-1.6	建設業	-0.6
香美市	農業	0.6	製造業	3.0	建設業	-2.2	公務	-0.5
東洋町	建設業	8.8	林業	2.4	卸売・小売業	-1.1	建設業	-9.4
奈半利町	卸売・小売業	2.8	建設業	7.6	製造業	-5.8	運輸・郵便業	-0.4
田野町	製造業	2.6	農業	0.5	建設業	-3.1	建設業	-7.8
安田町	農業	1.8	農業	2.3	建設業	-10.3	建設業	-2.6
北川村	電気・ガス・水道・廃棄物処理業	3.5	電気・ガス・水道・廃棄物処理業	3.2	公務	-0.1	建設業	-4.7
馬路村	建設業	7.9	電気・ガス・水道・廃棄物処理業	1.7	製造業	-6.0	建設業	-8.3
芸西村	農業	2.1	建設業	10.2	建設業	-10.8	その他のサービス	-0.8
本山町	建設業	16.4	農業	0.7	卸売・小売業	-0.9	建設業	-6.9
大豊町	建設業	9.9	農業	0.6	公務	-0.3	建設業	-10.9
土佐町	保健衛生・社会事業	1.0	農業	1.2	卸売・小売業	-2.5	建設業	-2.7
大川村	電気・ガス・水道・廃棄物処理業	3.1	建設業	7.2	建設業	-12.4	電気・ガス・水道・廃棄物処理業	-5.9
いの町	製造業	0.6	建設業	1.4	建設業	-0.3	電気・ガス・水道・廃棄物処理業	-0.3
仁淀川町	鉱業	1.0	鉱業	2.2	製造業	-1.1	建設業	-5.0
中土佐町	建設業	5.4	農業	0.8	電気・ガス・水道・廃棄物処理業	-0.1	建設業	-3.4
佐川町	卸売・小売業	0.6	建設業	2.4	製造業	-0.2	公務	-0.5
越知町	製造業	1.2	農業	0.8	卸売・小売業	-0.6	鉱業	-0.4
橋原町	保健衛生・社会事業	0.5	建設業	34.9	運輸・郵便業	-0.6	公務	-0.4
日高村	建設業	3.4	製造業	2.5	製造業	-1.0	建設業	-2.1
津野町	卸売・小売業	0.6	建設業	2.6	鉱業	-2.9	製造業	-1.4
四万十町	建設業	4.4	農業	1.6	教育	0.0	建設業	-4.6
大月町	卸売・小売業	1.7	建設業	2.2	建設業	-1.3	水産業	-3.8
三原村	建設業	5.6	農業	2.9	製造業	-3.2	製造業	-0.8
黒潮町	水産業	1.4	建設業	5.7	建設業	-1.0	水産業	-0.7
県計	卸売・小売業	0.7	建設業	0.7	公務	-0.1	その他のサービス	-0.2
市計	卸売・小売業	0.8	建設業	0.8	建設業	-0.3	その他のサービス	-0.2
郡計	建設業	1.2	農業	0.9	運輸・郵便業	-0.1	その他のサービス	-0.2

【図表3】平成27～28年度 寄与度第1位産業別市町村数

産業	プラス寄与度第1位		マイナス寄与度第1位	
	27年度	28年度	27年度	28年度
農業	4	14	0	0
林業	0	1	1	0
水産業	3	0	0	3
鉱業	1	1	1	1
製造業	7	3	6	4
建設業	10	13	15	17
電気・ガス・水道・廃棄物処理業	2	2	1	2
卸売・小売業	5	0	4	0
運輸・郵便業	0	0	3	1
宿泊・飲食サービス業	0	0	0	0
情報通信業	0	0	0	0
金融・保険業	0	0	0	0
不動産業	0	0	0	0
専門・科学技術・業務支援サービス業	0	0	0	0
公務	0	0	2	4
教育	0	0	1	0
保健衛生・社会事業	2	0	0	0
その他のサービス	0	0	0	2
合計	34	34	34	34

(注) 寄与度とは総額の増減率に対し、ある内容項目がどのくらい寄与したかを示す指標であり、次式で示される。

$$\text{寄与度} = (\text{当該項目の前年度から当年度にかけての増加額}) / (\text{前年度の総額}) \times 100$$

(2) 市町村別経済成長

市町村別にみると、プラス成長は、建設業の増加が寄与した禰原町（36.4%）、芸西村（13.3%）、奈半利町（11.3%）、農業の増加が寄与した三原村（6.5%）など、17市町村（前年度24市町村、対前年△7団体）となっている。

一方、マイナス成長は、建設業の減少が寄与した大豊町（△12.6%）、本山町（△8.8%）及び田野町（△8.1%）など、17市町村（前年度10市町、対前年+7団体）となっている。

市部、郡部別でみると、市部は建設業の増加が寄与し、1.1%と4年連続のプラス成長となった。郡部は農業の増加が寄与し、1.2%と4年連続のプラス成長となった。

【図表4】 経済成長率の推移

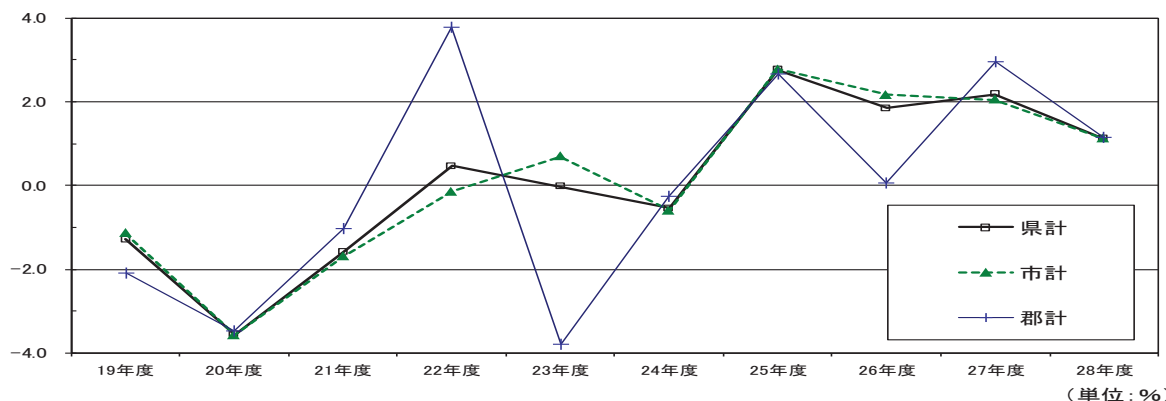

	19年度	20年度	21年度	22年度	23年度	24年度	25年度	26年度	27年度	28年度
県計	-1.3	-3.6	-1.6	0.5	0.0	-0.5	2.8	1.8	2.2	1.1
市計	-1.1	-3.6	-1.7	-0.1	0.7	-0.6	2.8	2.2	2.0	1.1
郡計	-2.1	-3.5	-1.0	3.8	-3.8	-0.3	2.7	0.1	3.0	1.2

【図表5】 経済成長率とプラス・マイナス成長市町村数の推移(平成19-28年度)

市町村数(計34)

県の経済成長率(%)

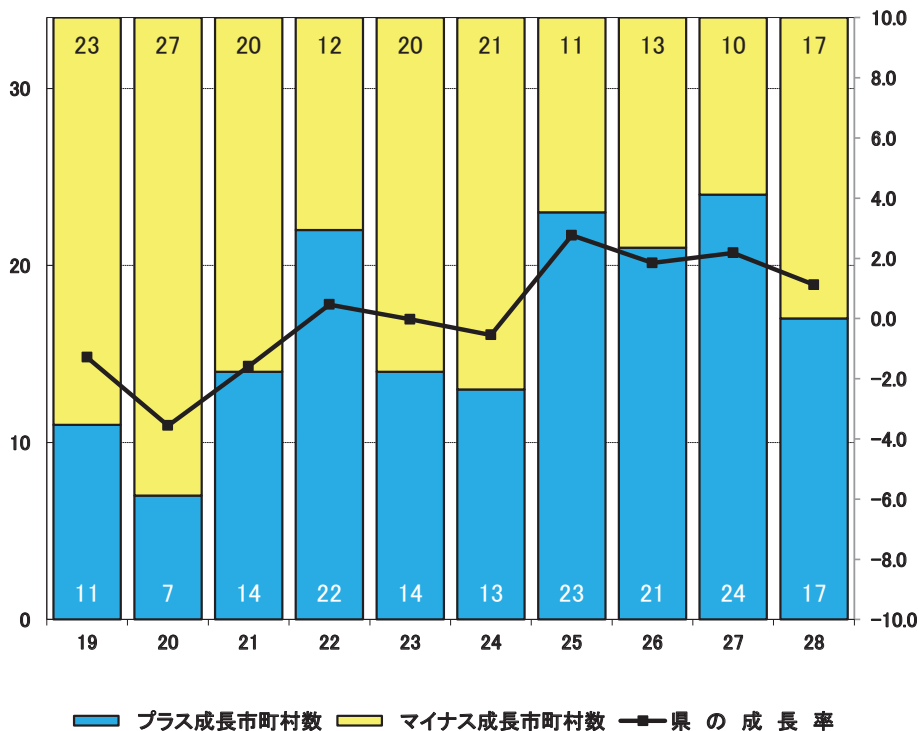

(3) 市町村別産業構造

(ア) 第一次～第三次産業別構成比

平成28年度の県全体の産業構造は、第一次産業が3.9%、第二次産業が16.8%、第三次産業が78.7%となった。

市町村別にみると、第一次産業の割合が高いのは、東洋町(22.6%)、大月町(21.7%)、三原村(19.5%)で、第二次産業の割合が高いのは、仁淀川町及び禰原町(ともに46.2%)、馬路村(45.9%)である。また、第三次産業の割合が高いのは、高知市(86.6%)、田野町(86.3%)、四万十市(85.7%)である。

【図表6】 平成27～28年度 各市町村内総生産の第一次～第三次産業別構成比

区 分	産業別構成比 (単位:%)							
	第一次産業		第二次産業		第三次産業		その他	
	27年度	28年度	27年度	28年度	27年度	28年度	27年度	28年度
県計	3.8	3.9	16.1	16.8	79.4	78.7	0.8	0.6
市計	2.9	2.9	14.6	15.4	81.8	81.1	0.8	0.6
郡計	8.7	9.4	24.4	24.8	66.1	65.3	0.8	0.6
高知市	0.7	0.8	10.2	12.1	88.3	86.6	0.8	0.6
室戸市	15.3	13.0	22.4	25.2	61.6	61.3	0.8	0.6
安芸市	9.1	10.5	15.8	11.8	74.3	77.1	0.8	0.6
南国市	2.1	2.5	27.8	25.7	69.3	71.3	0.8	0.6
土佐市	9.3	9.9	18.9	20.1	71.0	69.4	0.8	0.6
須崎市	6.6	6.1	25.4	25.1	67.2	68.2	0.8	0.6
宿毛市	5.3	4.4	14.5	16.2	79.4	78.9	0.8	0.6
土佐清水市	9.7	9.1	17.3	14.3	72.2	76.0	0.8	0.6
四万十市	2.9	3.2	11.9	10.5	84.5	85.7	0.8	0.6
香南市	7.2	8.1	20.5	19.9	71.4	71.4	0.8	0.6
香美市	6.1	6.4	20.6	23.9	72.5	69.2	0.8	0.6
東洋町	18.8	22.6	23.1	14.7	57.3	62.1	0.8	0.6
奈半利町	7.1	7.3	23.7	30.5	68.4	61.6	0.8	0.6
田野町	3.7	4.5	15.7	8.6	79.9	86.3	0.8	0.6
安田町	15.8	17.9	26.2	23.7	57.2	57.8	0.8	0.6
北川村	8.8	9.7	28.3	25.9	62.1	63.8	0.8	0.6
馬路村	5.5	5.7	51.6	45.9	42.1	47.8	0.8	0.6
芸西村	18.8	19.2	6.2	14.9	74.2	65.4	0.8	0.6
本山町	5.7	7.3	24.6	18.0	68.9	74.1	0.8	0.6
大豊町	7.8	9.5	37.2	28.0	54.2	61.9	0.8	0.6
土佐町	8.9	10.7	16.4	14.0	73.9	74.8	0.8	0.6
大川村	5.3	5.1	29.3	36.4	64.6	57.8	0.8	0.6
いの町	2.9	3.3	25.7	27.7	70.5	68.4	0.8	0.6
仁淀川町	3.7	4.0	47.3	46.2	48.2	49.2	0.8	0.6
中土佐町	10.1	11.7	21.7	19.1	67.5	68.7	0.8	0.6
佐川町	5.5	6.1	11.5	14.3	82.3	79.0	0.8	0.6
越知町	7.0	7.8	20.1	20.0	72.1	71.7	0.8	0.6
禰原町	6.9	5.3	26.9	46.2	65.4	47.9	0.8	0.6
日高村	2.5	3.0	39.8	39.8	56.8	56.7	0.8	0.6
津野町	9.5	10.1	24.1	26.1	65.6	63.3	0.8	0.6
四万十町	11.4	13.3	20.1	16.2	67.7	69.9	0.8	0.6
大月町	24.3	21.7	8.8	11.0	66.1	66.7	0.8	0.6
三原村	17.1	19.5	26.0	26.0	56.0	53.9	0.8	0.6
黒潮町	17.5	16.8	25.5	29.4	56.3	53.3	0.8	0.6

第一次産業：農業、林業、水産業

第二次産業：鉱業、製造業、建設業

第三次産業：電気・ガス・水道・廃棄物処理業、卸売・小売業、運輸・郵便業、宿泊・飲食サービス業、情報通信業、金融・保険業

不動産業、専門・科学技術、業務支援サービス業、公務、教育、保健衛生・社会事業、その他のサービス

その他：輸入品に課される税・関税、(控除)総資本形成に係る消費税

【図表7】 平成28年度 各市町村の第一次～第三次産業別構成比

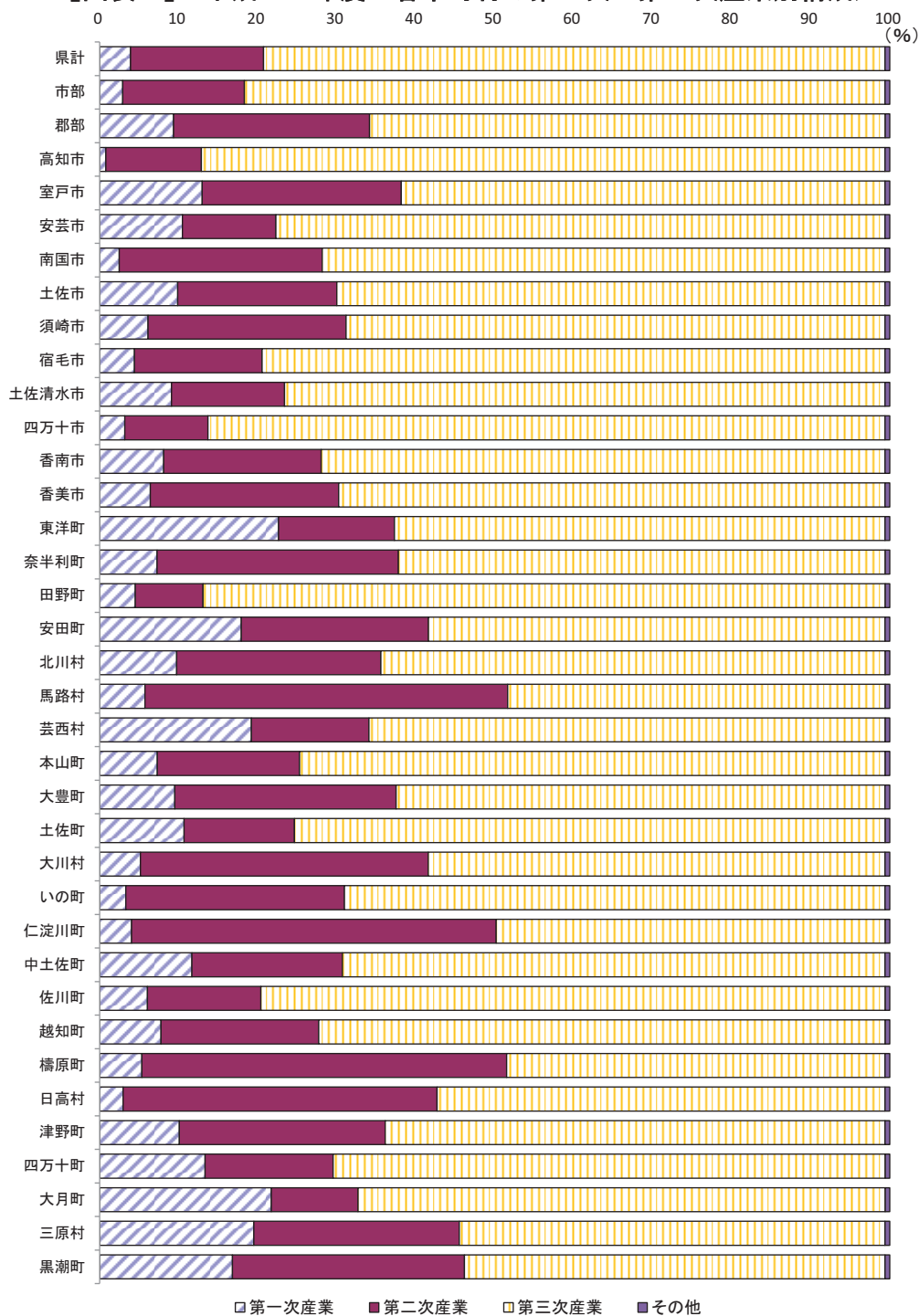

【図表8】 第一次～第三次産業の構成比が高い市町村

	28年度		27年度	
第一次産業の構成比が高い市町村	東洋町	(22.6 %)	大月町	(24.3 %)
	大月町	(21.7 %)	東洋町	(18.8 %)
	三原村	(19.5 %)	芸西村	(18.8 %)
第二次産業の構成比が高い市町村	檮原町	(46.2 %)	馬路村	(51.6 %)
	仁淀川町	(46.2 %)	仁淀川町	(47.3 %)
	馬路村	(45.9 %)	日高村	(39.8 %)
第三次産業の構成比が高い市町村	高知市	(86.6 %)	高知市	(88.3 %)
	田野町	(86.3 %)	四万十市	(84.5 %)
	四万十市	(85.7 %)	佐川町	(82.3 %)

(イ) 各市町村内総生産に占める産業の順位

各市町村の総生産に占める産業の順位をみると、第1位の産業のうち最も多い産業は、保健衛生・社会事業（田野町、越知町、佐川町他）が11団体、次いで建設業（大川村、禰原町、三原村他）が8団体、製造業（日高村、馬路村、須崎市他）が7団体、農業（芸西村、安田町）及び卸売・小売業（高知市、四万十市）が各2団体、水産業（東洋町）、鉱業（仁淀川町）、電気・ガス・水道・廃棄物処理業（北川村）、公務（香南市）が各1団体となっている。

【図表9】 各市町村内総生産及び産業別構成比（上位第5位）

平成27-28年度比較

（上段：平成28年度、下段：平成27年度）

（単位：百万円、%）

区分	総生産額	第1位		第2位		第3位		第4位		第5位	
		産業	構成比	産業	構成比	産業	構成比	産業	構成比	産業	構成比
県計	2,419,434	卸売・小売業	12.6	保健衛生・社会事業	12.5	不動産業	10.3	製造業	8.5	建設業	8.0
	2,392,597	卸売・小売業	12.6	保健衛生・社会事業	12.6	不動産業	10.4	製造業	8.4	建設業	7.4
高知市	1,207,334	卸売・小売業	15.4	保健衛生・社会事業	12.5	不動産業	11.0	専門・科学技術、業務支援サービス業	8.6	公務	6.8
	1,178,233	卸売・小売業	15.7	保健衛生・社会事業	12.6	不動産業	11.2	専門・科学技術、業務支援サービス業	8.6	公務	6.9
室戸市	40,436	製造業	13.7	建設業	10.7	保健衛生・社会事業	10.6	不動産業	8.3	水産業	8.2
	40,028	製造業	14.3	水産業	11.3	保健衛生・社会事業	10.8	不動産業	8.3	卸売・小売業	7.6
安芸市	51,641	保健衛生・社会事業	14.8	卸売・小売業	10.7	公務	10.2	農業	9.5	不動産業	9.3
	53,254	保健衛生・社会事業	14.2	建設業	10.4	卸売・小売業	10.3	公務	10.1	不動産業	8.9
南国市	202,975	製造業	16.9	保健衛生・社会事業	12.5	運輸・郵便業	12.1	卸売・小売業	12.0	建設業	8.6
	207,234	製造業	18.4	保健衛生・社会事業	12.1	運輸・郵便業	11.8	卸売・小売業	11.7	建設業	9.3
土佐市	70,292	保健衛生・社会事業	13.3	製造業	13.1	不動産業	11.3	卸売・小売業	10.7	農業	7.5
	68,610	保健衛生・社会事業	13.5	製造業	12.6	不動産業	11.4	卸売・小売業	10.8	教育	7.5
須崎市	93,557	製造業	22.3	運輸・郵便業	11.4	卸売・小売業	10.6	保健衛生・社会事業	9.9	不動産業	9.0
	95,043	製造業	21.5	運輸・郵便業	11.2	卸売・小売業	10.3	保健衛生・社会事業	9.6	不動産業	9.0
宿毛市	70,436	保健衛生・社会事業	15.7	卸売・小売業	12.5	運輸・郵便業	11.8	不動産業	10.5	建設業	9.3
	71,479	保健衛生・社会事業	15.4	運輸・郵便業	13.1	卸売・小売業	12.2	不動産業	10.3	製造業	8.5
土佐清水市	36,518	保健衛生・社会事業	13.2	不動産業	12.6	公務	9.5	建設業	9.3	教育	7.0
	38,436	保健衛生・社会事業	12.6	建設業	12.3	不動産業	12.1	公務	8.8	水産業	6.9
四万十市	113,806	卸売・小売業	13.3	保健衛生・社会事業	12.8	不動産業	10.0	教育	7.7	専門・科学技術、業務支援サービス業	7.3
	115,844	卸売・小売業	12.9	保健衛生・社会事業	12.3	不動産業	9.8	建設業	8.3	教育	7.6
香南市	86,638	公務	14.5	製造業	12.4	不動産業	12.0	卸売・小売業	11.9	保健衛生・社会事業	9.9
	86,183	公務	14.7	製造業	12.3	卸売・小売業	11.9	不動産業	11.8	保健衛生・社会事業	9.8
香美市	75,465	製造業	16.8	保健衛生・社会事業	13.3	教育	10.0	不動産業	9.6	その他のサービス	7.0
	72,147	製造業	14.6	保健衛生・社会事業	13.8	教育	10.5	不動産業	9.9	その他のサービス	7.7
東洋町	5,920	水産業	14.2	建設業	11.9	教育	11.9	保健衛生・社会事業	11.1	公務	9.1
	6,424	建設業	20.3	水産業	14.0	教育	11.0	保健衛生・社会事業	10.4	公務	8.2
奈半利町	9,125	建設業	20.4	保健衛生・社会事業	13.1	卸売・小売業	10.3	不動産業	8.9	製造業	8.8
	8,199	建設業	15.1	保健衛生・社会事業	14.4	卸売・小売業	11.3	不動産業	9.9	教育	7.3
田野町	8,249	保健衛生・社会事業	24.0	教育	14.4	公務	12.1	卸売・小売業	11.4	不動産業	10.1
	8,976	保健衛生・社会事業	21.8	教育	13.3	公務	11.8	建設業	11.3	卸売・小売業	10.3
安田町	6,205	農業	16.6	製造業	13.9	不動産業	10.6	建設業	9.8	公務	9.6
	6,176	農業	14.4	製造業	13.7	建設業	12.5	不動産業	10.6	公務	8.8

(上段:平成28年度、下段:平成27年度)

(単位:百万円、%)

区分	総生産額	第1位		第2位		第3位		第4位		第5位	
		産業	構成比	産業	構成比	産業	構成比	産業	構成比	産業	構成比
北川村	8,114	電気・ガス・水道・廃棄物処理業	35.3	建設業	19.3	その他のサービス	6.8	農業	6.5	製造業	6.5
	7,911	電気・ガス・水道・廃棄物処理業	33.1	建設業	24.5	その他のサービス	7.4	公務	5.9	農業	5.7
馬路村	5,054	製造業	28.7	建設業	17.2	電気・ガス・水道・廃棄物処理業	13.9	公務	8.6	教育	8.4
	5,346	製造業	27.0	建設業	24.6	電気・ガス・水道・廃棄物処理業	11.4	教育	8.0	公務	6.8
菫西村	12,876	農業	18.8	保健衛生・社会事業	16.7	建設業	13.8	その他のサービス	11.2	不動産業	9.4
	11,362	保健衛生・社会事業	18.7	農業	18.3	その他のサービス	13.5	不動産業	10.6	卸売・小売業	8.9
本山町	10,909	建設業	15.2	保健衛生・社会事業	14.4	公務	14.1	電気・ガス・水道・廃棄物処理業	12.1	教育	7.0
	11,957	建設業	20.8	公務	14.4	保健衛生・社会事業	13.3	電気・ガス・水道・廃棄物処理業	11.1	教育	6.4
大豊町	12,695	建設業	14.3	製造業	13.7	運輸・郵便業	11.6	保健衛生・社会事業	11.4	公務	9.5
	14,531	建設業	23.4	製造業	13.8	保健衛生・社会事業	9.9	運輸・郵便業	9.6	公務	8.5
土佐町	10,890	保健衛生・社会事業	18.7	公務	11.3	不動産業	9.4	建設業	9.0	農業	7.8
	11,214	保健衛生・社会事業	17.9	公務	11.5	建設業	11.4	不動産業	9.1	電気・ガス・水道・廃棄物処理業	8.5
大川村	3,671	建設業	36.4	電気・ガス・水道・廃棄物処理業	34.0	公務	8.4	教育	6.3	林業	3.2
	3,681	電気・ガス・水道・廃棄物処理業	39.7	建設業	29.2	公務	9.2	教育	6.3	林業	3.6
いの町	64,787	製造業	17.8	保健衛生・社会事業	11.4	建設業	9.9	不動産業	9.6	教育	8.7
	63,105	製造業	16.9	保健衛生・社会事業	11.7	不動産業	9.8	教育	9.0	建設業	8.8
仁淀川町	18,420	鉱業	24.4	建設業	16.4	保健衛生・社会事業	11.5	公務	9.8	不動産業	6.4
	18,976	鉱業	21.5	建設業	21.0	保健衛生・社会事業	10.9	公務	10.3	不動産業	6.1
中土佐町	16,279	保健衛生・社会事業	13.8	建設業	12.8	不動産業	10.9	公務	9.9	卸売・小売業	8.0
	16,652	建設業	15.9	保健衛生・社会事業	13.1	不動産業	10.6	公務	9.8	卸売・小売業	7.8
佐川町	28,246	保健衛生・社会事業	19.3	不動産業	13.4	卸売・小売業	11.3	建設業	8.6	教育	7.8
	27,178	保健衛生・社会事業	20.0	不動産業	13.9	卸売・小売業	11.5	教育	8.2	公務	7.6
越知町	16,349	保健衛生・社会事業	22.6	不動産業	10.0	建設業	9.2	製造業	9.0	公務	8.8
	16,361	保健衛生・社会事業	22.5	不動産業	9.9	製造業	9.4	公務	9.1	建設業	8.6
禰原町	13,761	建設業	36.3	製造業	9.9	保健衛生・社会事業	7.8	教育	6.6	不動産業	5.3
	10,092	建設業	14.5	製造業	12.4	保健衛生・社会事業	10.4	教育	9.1	公務	7.6
日高村	16,620	製造業	30.8	教育	14.1	不動産業	9.3	建設業	8.3	その他のサービス	7.9
	16,476	製造業	28.6	教育	14.4	建設業	10.5	不動産業	9.4	その他のサービス	8.5
津野町	12,605	建設業	19.0	保健衛生・社会事業	12.3	不動産業	10.7	教育	10.2	公務	9.9
	12,035	建設業	17.3	保健衛生・社会事業	12.7	不動産業	11.1	教育	10.8	公務	10.0
四万十町	46,599	保健衛生・社会事業	13.7	農業	11.2	不動産業	10.9	卸売・小売業	9.1	公務	9.0
	48,090	保健衛生・社会事業	13.4	建設業	12.8	不動産業	10.4	農業	9.2	公務	8.7
大月町	10,287	保健衛生・社会事業	15.0	公務	11.3	農業	10.8	水産業	10.2	不動産業	10.1
	10,193	保健衛生・社会事業	14.5	水産業	14.1	公務	10.6	不動産業	10.0	農業	9.4
三原村	3,293	建設業	25.5	公務	17.4	農業	14.3	保健衛生・社会事業	12.0	不動産業	9.6
	3,091	建設業	24.7	公務	18.2	農業	12.3	保健衛生・社会事業	11.9	不動産業	10.3
黒潮町	29,382	建設業	24.2	水産業	10.6	保健衛生・社会事業	9.6	不動産業	8.9	教育	8.0
	28,080	建設業	19.7	水産業	11.7	保健衛生・社会事業	10.2	不動産業	9.3	教育	8.5

【図表10】 各市町村の構成比第1位産業の推移

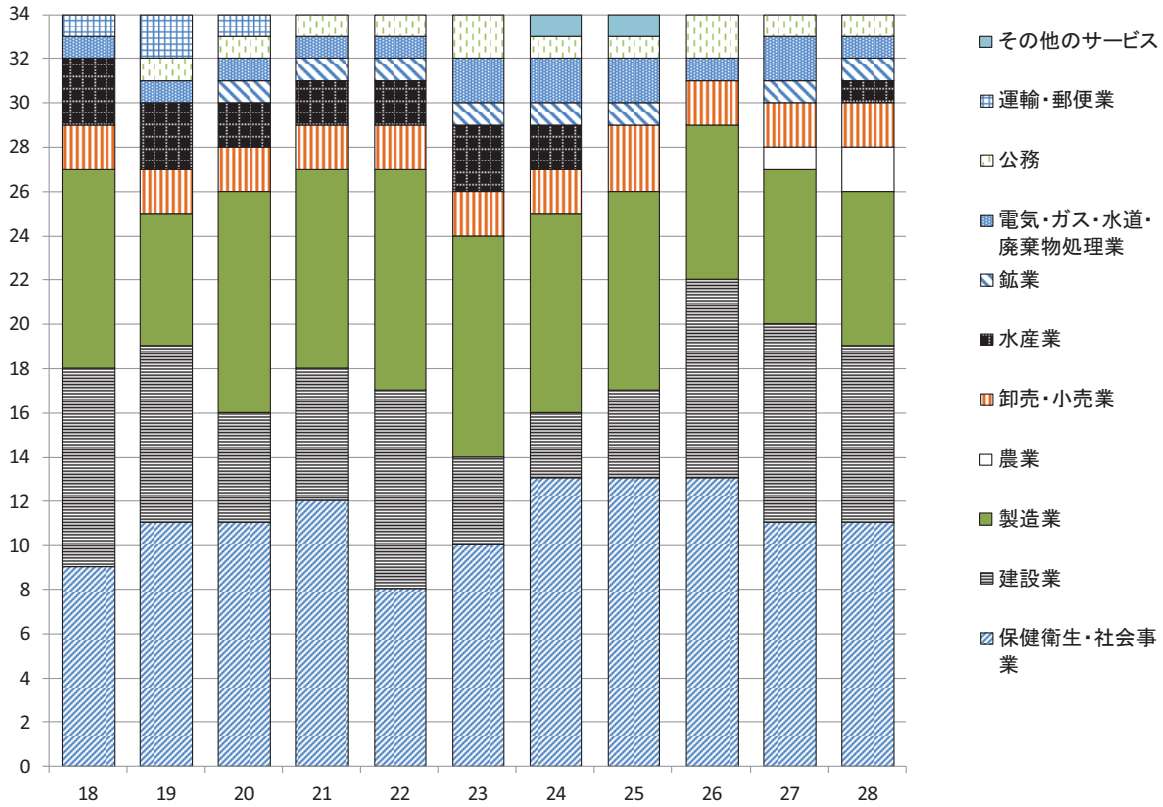

	18年度	19年度	20年度	21年度	22年度	23年度	24年度	25年度	26年度	27年度	28年度
保健衛生・社会事業	9	11	11	12	8	10	13	13	13	11	11
建設業	9	8	5	6	9	4	3	4	9	9	8
製造業	9	6	10	9	10	10	9	9	7	7	7
農業	0	0	0	0	0	0	0	0	0	1	2
卸売・小売業	2	2	2	2	2	2	2	3	2	2	2
水産業	3	3	2	2	2	3	2	0	0	0	1
鉱業	0	0	1	1	1	1	1	1	0	1	1
電気・ガス・水道・廃棄物処理業	1	1	1	1	1	2	2	2	1	2	1
公務	0	1	1	1	1	2	1	1	2	1	1
運輸・郵便業	1	2	1	0	0	0	0	0	0	0	0
その他のサービス	0	0	0	0	0	0	1	1	0	0	0
計	34	34	34	34	34	34	34	34	34	34	34

(4) 産業別市町村構成比

産業別に、総生産が県内1位の市町村を見ると、林業は四万十町（10.2%）、水産業は室戸市（18.3%）、鉱業は仁淀川町（57.8%）、他の産業はすべて高知市となっている。なかでも卸売・小売業、宿泊・飲食サービス業、情報通信業、金融・保険業、不動産業、専門・科学技術、業務支援サービス業及びその他のサービス業では、高知市の構成比が県全体の50%を超えている。

【図表11】平成27-28年度 産業別市町村構成比（上位10位の比較）

＜第一次産業＞									
順位	農業		林業		水産業				
	H28	(H27)	H28	(H27)	H28	(H27)			
1	高知市 12.9	高知市 13.2	四万十町 10.2	四万十町 10.6	室戸市 18.3	室戸市 19.8			
2	香南市 9.9	香南市 9.9	四万十市 9.1	四万十市 8.9	黒潮町 17.1	須崎市 15.5			
3	土佐市 7.8	土佐市 8.0	いの町 8.3	香美市 8.1	須崎市 14.7	黒潮町 14.4			
4	四万十町 7.7	四万十町 7.6	大豊町 7.6	大豊町 7.9	土佐清水市 11.9	土佐清水市 11.5			
5	安芸市 7.3	安芸市 7.2	香美市 7.1	いの町 7.6	土佐市 8.9	宿毛市 7.6			
6	南国市 7.1	南国市 7.1	仁淀川町 4.9	宿毛市 4.8	大月町 5.8	土佐市 7.3			
7	香美市 6.2	香美市 6.3	室戸市 4.4	仁淀川町 4.7	宿毛市 4.7	大月町 6.3			
8	須崎市 4.4	須崎市 4.5	土佐清水市 4.0	安芸市 4.6	東洋町 4.6	東洋町 3.9			
9	四万十市 3.8	四万十市 3.7	安芸市 3.8	土佐清水市 4.4	中土佐町 4.0	高知市 3.1			
10	芸西村 3.6	芸西村 3.6	橋原町 3.8	橋原町 3.9	高知市 2.8	中土佐町 2.8			

＜第二次産業＞									
順位	鉱業		製造業		建設業				
	H28	(H27)	H28	(H27)	H28	(H27)			
1	仁淀川町 57.8	仁淀川町 56.1	高知市 30.8	高知市 28.7	高知市 41.9	高知市 34.6			
2	高知市 16.0	高知市 16.5	南国市 16.7	南国市 19.0	南国市 9.0	南国市 10.8			
3	南国市 6.0	南国市 5.5	須崎市 10.2	須崎市 10.2	四万十市 4.1	四万十市 5.4			
4	室戸市 3.9	室戸市 5.2	香美市 6.2	いの町 5.3	黒潮町 3.7	香南市 4.0			
5	越知町 3.8	越知町 5.0	いの町 5.6	香南市 5.3	宿毛市 3.4	四万十町 3.5			
6	津野町 3.4	奈半利町 2.1	香南市 5.2	香美市 5.3	香南市 3.4	いの町 3.1			
7	奈半利町 1.6	香美市 1.9	土佐市 4.5	土佐市 4.3	いの町 3.3	安芸市 3.1			
8	香美市 1.4	須崎市 1.7	室戸市 2.7	宿毛市 3.0	香美市 2.7	黒潮町 3.1			
9	須崎市 1.3	日高村 1.7	日高村 2.5	室戸市 2.9	土佐市 2.6	土佐清水市 2.7			
10	佐川町 1.3	東洋町 1.3	宿毛市 2.4	日高村 2.4	橋原町 2.6	宿毛市 2.4			

＜第三次産業＞										
順位	電気・ガス・水道・廃棄物処理業		卸売・小売業		運輸・郵便業		宿泊・飲食サービス業			
	H28	(H27)	H28	(H27)	H28	(H27)	H28	(H27)		
1	高知市 40.7	高知市 40.2	高知市 61.2	高知市 61.4	高知市 37.5	高知市 37.7	高知市 56.7	高知市 56.6		
2	香美市 6.0	香美市 5.8	南国市 8.0	南国市 8.0	南国市 19.5	南国市 19.0	四万十市 6.7	四万十市 6.7		
3	南国市 5.4	南国市 5.1	四万十市 5.0	四万十市 5.0	須崎市 8.5	須崎市 8.3	南国市 5.7	南国市 5.7		
4	四万十市 4.9	四万十市 4.7	香南市 3.4	香南市 3.4	宿毛市 6.6	宿毛市 7.3	宿毛市 3.3	宿毛市 3.3		
5	北川村 4.4	北川村 4.1	須崎市 3.3	須崎市 3.3	四万十市 5.7	四万十市 6.1	香南市 3.1	香南市 3.1		
6	香南市 3.6	香南市 3.6	宿毛市 2.9	宿毛市 2.9	いの町 3.8	いの町 3.6	須崎市 2.7	須崎市 2.6		
7	須崎市 2.8	いの町 3.2	土佐市 2.5	土佐市 2.5	土佐市 3.1	土佐市 3.0	土佐清水市 2.5	土佐清水市 2.6		
8	いの町 2.8	須崎市 2.8	安芸市 1.8	安芸市 1.8	安芸市 2.0	土佐清水市 2.0	土佐市 2.2	土佐市 2.2		
9	宿毛市 2.6	宿毛市 2.5	香美市 1.6	香美市 1.6	土佐清水市 1.9	安芸市 1.9	いの町 2.1	いの町 2.1		
10	土佐清水市 2.5	土佐清水市 2.4	いの町 1.6	いの町 1.6	香美市 1.4	四万十町 1.4	室戸市 1.7	室戸市 1.7		

順位	情報通信業		金融・保険業		不動産業		専門・科学技術、業務支援サービス業	
	H28	(H27)	H28	(H27)	H28	(H27)	H28	(H27)
1	高知市 89.4	高知市 89.4	高知市 66.5	高知市 66.5	高知市 53.2	高知市 53.1	高知市 72.8	高知市 72.6
2	南国市 3.3	南国市 3.3	四万十市 7.3	四万十市 7.3	南国市 6.9	南国市 6.9	四万十市 5.8	四万十市 5.8
3	香美市 1.7	香美市 1.7	南国市 5.9	南国市 5.8	四万十市 4.6	四万十市 4.6	南国市 5.3	南国市 5.3
4	室戸市 1.5	室戸市 1.5	土佐市 2.5	土佐市 2.5	香南市 4.2	香南市 4.1	須崎市 2.3	須崎市 2.3
5	四万十市 1.4	四万十市 1.4	須崎市 2.3	宿毛市 2.3	須崎市 3.4	須崎市 3.5	安芸市 1.7	いの町 1.7
6	安芸市 0.8	安芸市 0.8	宿毛市 2.3	須崎市 2.3	土佐市 3.2	土佐市 3.2	土佐市 1.7	安芸市 1.7
7	宿毛市 0.7	宿毛市 0.7	いの町 2.0	いの町 2.0	宿毛市 3.0	宿毛市 3.0	いの町 1.7	土佐市 1.7
8	須崎市 0.3	須崎市 0.3	香美市 1.8	香美市 1.8	香美市 2.9	香美市 2.9	香美市 1.6	香美市 1.6
9	四万十町 0.3	四万十町 0.3	安芸市 1.6	安芸市 1.6	いの町 2.5	いの町 2.5	宿毛市 1.2	宿毛市 1.2
10	香南市 0.2	香南市 0.2	香南市 1.2	香南市 1.2	四万十町 2.0	四万十町 2.0	香南市 1.1	佐川町 1.2

順位	公務		教育		保健衛生・社会事業		その他のサービス	
	H28	(H27)	H28	(H27)	H28	(H27)	H28	(H27)
1	高知市 47.9	高知市 47.0	高知市 39.5	高知市 39.4	高知市 49.6	高知市 49.6	高知市 56.3	高知市 56.4
2	香南市 7.3	香南市 7.3	南国市 9.9	南国市 9.9	南国市 8.3	南国市 8.4	四万十市 5.1	四万十市 5.1
3	南国市 4.9	四万十市 5.0	四万十市 6.0	四万十市 6.0	四万十市 4.8	四万十市 4.8	南国市 4.5	南国市 4.5
4	四万十市 4.8	南国市 4.7	香美市 5.2	香美市 5.1	宿毛市 3.7	宿毛市 3.7	香南市 4.4	香南市 4.4
5	須崎市 3.5	須崎市 3.6	須崎市 3.9	須崎市 3.9	香美市 3.3	香美市 3.3	香美市 3.9	香美市 4.0
6	安芸市 3.1	安芸市 3.1	いの町 3.9	いの町 3.9	土佐市 3.1	土佐市 3.1	須崎市 2.9	須崎市 2.9
7	いの町 2.9	香美市 3.1	土佐市 3.5	土佐市 3.5	須崎市 3.1	須崎市 3.0	宿毛市 2.5	宿毛市 2.5
8	香美市 2.8	いの町 3.0	香南市 3.4	香南市 3.4	香南市 2.8	香南市 2.8	土佐市 2.4	土佐市 2.4
9	四万十町 2.4	四万十町 2.4	宿毛市 2.8	宿毛市 2.8	安芸市 2.5	安芸市 2.5	安芸市 2.0	安芸市 2.0
10	土佐市 2.1	宿毛市 2.2	四万十町 2.7	四万十町 2.7	いの町 2.4	いの町 2.5	いの町 1.8	いの町 1.7

【図表12】平成28年度 産業別市町村構成比（上位5位）

■ 第1次産業

単位(%)

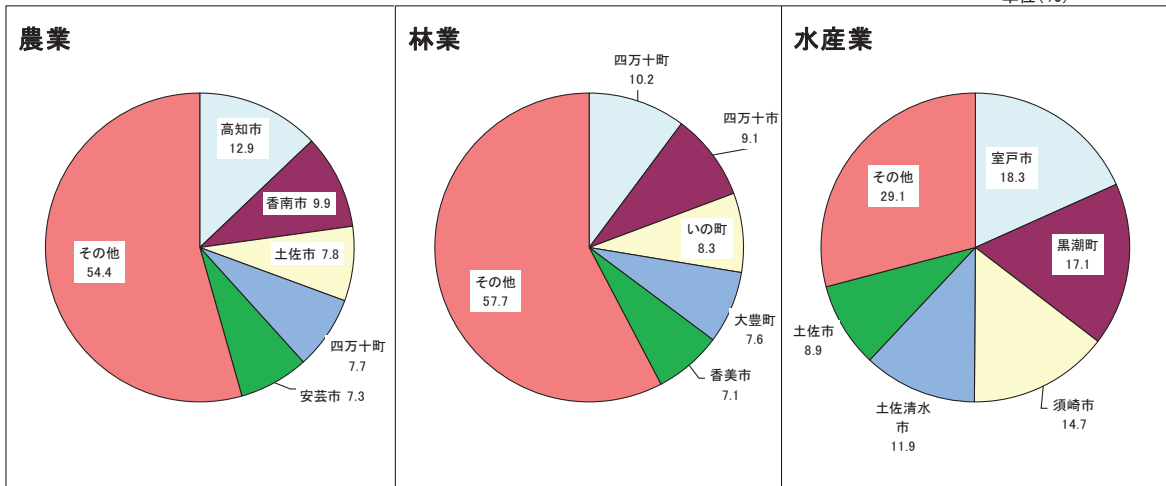

■ 第2次産業

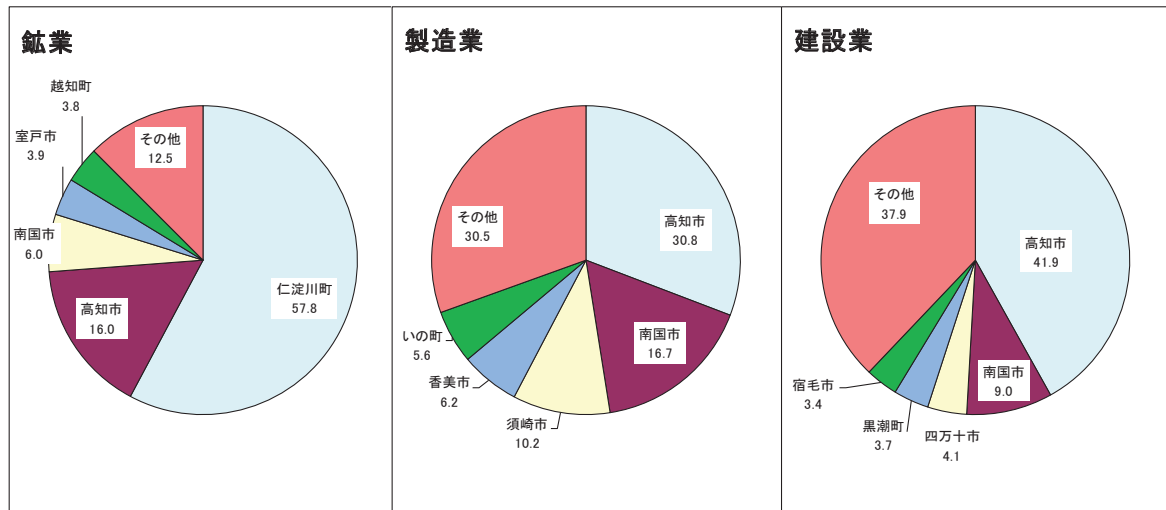

■ 第3次産業

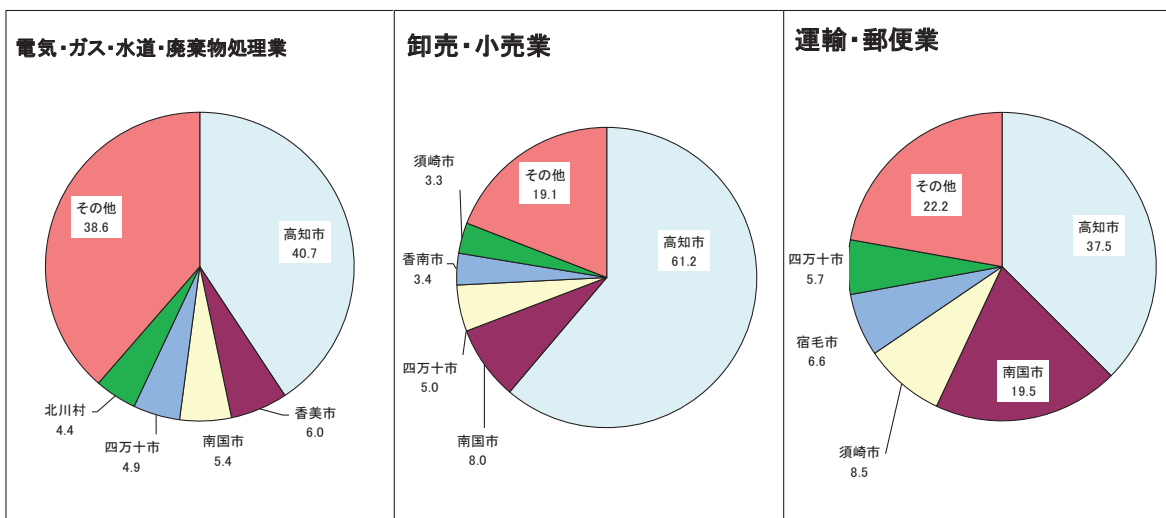

■ 第3次産業

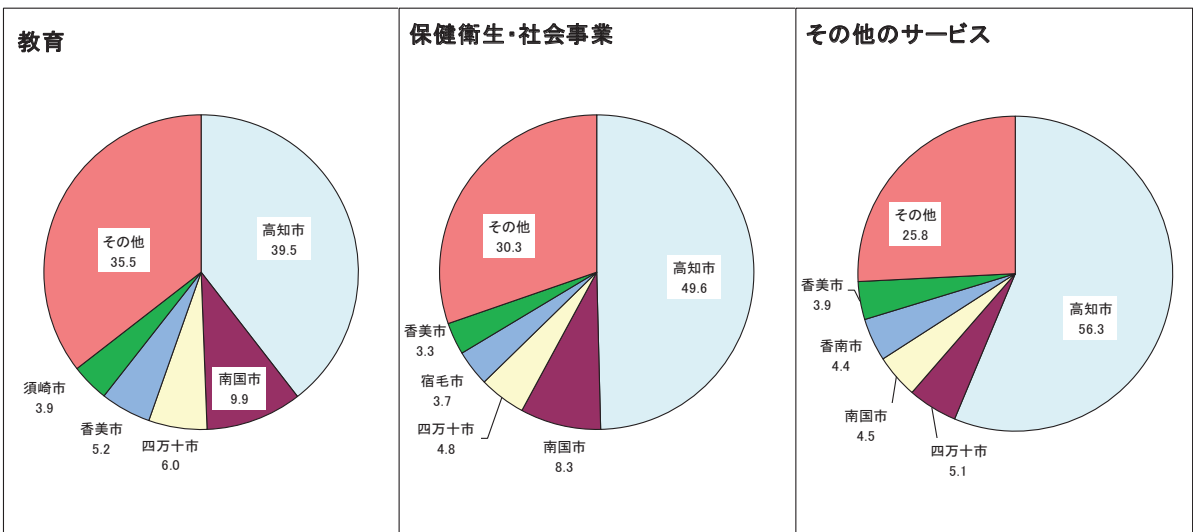
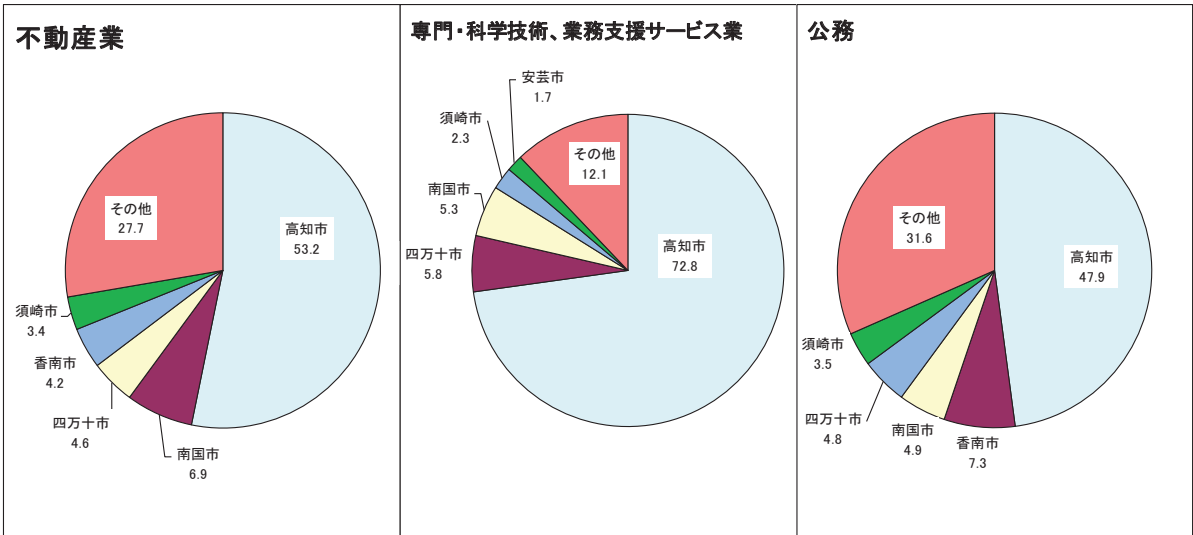
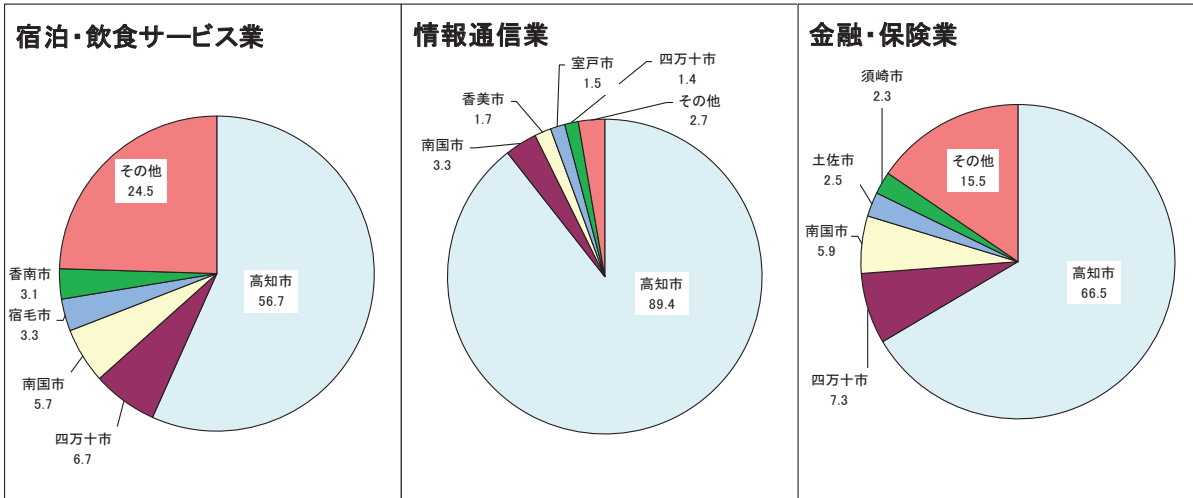

【付表】平成28年度市町村内総生産(内訳)

	第1次産業の計				第2次産業の計				第3次産業の計				
	農業	林業	水産業		鉱業	製造業	建設業		電気・ガス・水道・ 廃棄物処理業	卸売・小売業	運輸・郵便業	宿泊・飲食サービ ス業	
県計	94,342	67,385	8,818	18,139	407,633	7,796	205,646	194,191	1,903,637	65,798	303,975	125,874	87,784
高知市	9,414	8,717	189	508	145,898	1,249	63,339	81,310	1,045,125	26,812	186,163	47,224	49,733
室戸市	5,248	1,532	391	3,325	10,186	305	5,553	4,328	24,771	1,161	3,094	810	1,475
安芸市	5,411	4,910	332	169	6,113	0	2,673	3,440	39,822	1,419	5,549	2,561	1,485
南国市	5,020	4,812	121	87	52,138	466	34,284	17,388	144,658	3,577	24,396	24,573	5,001
土佐市	6,950	5,289	46	1,615	14,150	0	9,175	4,975	48,790	1,404	7,506	3,903	1,906
須崎市	5,729	2,961	97	2,671	23,453	102	20,896	2,455	63,840	1,850	9,947	10,674	2,334
宿毛市	3,094	1,965	268	861	11,390	0	4,836	6,554	55,549	1,692	8,794	8,327	2,861
土佐清水市	3,325	820	353	2,152	5,224	11	1,835	3,378	27,760	1,614	2,409	2,417	2,228
四万十市	3,607	2,544	799	264	11,979	68	3,941	7,970	97,569	3,218	15,155	7,222	5,901
香南市	7,025	6,676	104	245	17,277	6	10,703	6,568	61,841	2,363	10,330	1,151	2,723
香美市	4,829	4,195	624	10	18,009	113	12,700	5,196	52,195	3,933	4,969	1,722	1,356
東洋町	1,340	246	253	841	869	79	86	704	3,677	213	413	130	236
奈半利町	663	438	21	204	2,787	124	805	1,858	5,623	176	940	450	475
田野町	372	338	3	31	707	0	385	322	7,123	233	943	184	124
安田町	1,113	1,030	51	32	1,470	0	860	610	3,586	220	399	206	149
北川村	791	530	253	8	2,098	0	529	1,569	5,179	2,868	36	76	211
馬路村	290	188	93	9	2,321	0	1,450	871	2,415	702	59	51	186
芸西村	2,474	2,427	28	19	1,914	0	131	1,783	8,415	201	1,021	110	849
本山町	795	552	239	4	1,966	0	305	1,661	8,086	1,317	701	316	167
大豊町	1,209	528	671	10	3,555	0	1,734	1,821	7,858	458	665	1,470	147
土佐町	1,164	845	311	8	1,520	0	540	980	8,144	833	568	510	241
大川村	189	71	117	1	1,338	0	0	1,338	2,123	1,247	35	11	112
いの町	2,136	1,397	729	10	17,936	0	11,530	6,406	44,345	1,867	4,877	4,753	1,831
仁淀川町	744	283	433	28	8,502	4,503	972	3,027	9,069	449	471	465	654
中土佐町	1,899	998	181	720	3,102	0	1,015	2,087	11,185	614	1,308	697	589
佐川町	1,711	1,622	80	9	4,052	99	1,529	2,424	22,322	719	3,189	971	652
越知町	1,268	1,165	91	12	3,265	294	1,466	1,505	11,723	649	1,381	479	252
橋原町	735	387	334	14	6,356	0	1,365	4,991	6,591	482	561	669	542
日高村	492	458	29	5	6,607	102	5,121	1,384	9,426	415	1,043	165	281
津野町	1,271	1,036	226	9	3,284	264	625	2,395	7,978	263	919	259	515
四万十町	6,220	5,219	896	105	7,552	0	3,615	3,937	32,561	1,390	4,224	1,804	1,288
大月町	2,236	1,108	83	1,045	1,127	11	120	996	6,866	296	615	360	465
三原村	643	470	171	2	856	0	17	839	1,775	104	50	31	42
黒潮町	4,935	1,628	201	3,106	8,632	0	1,511	7,121	15,647	1,039	1,245	1,123	773

(単位:百万円)

情報通信業	金融・保険業	不動産業	専門・科学技術、業務支援サービス業	公務	教育	保健衛生・社会事業	その他のサービス	小計	輸入品に課される税・関税	(控除)総資本形成に係る消費税	総計	
77,301	94,668	250,085	143,478	171,544	145,772	303,151	134,207	2,405,612	34,644	20,822	2,419,434	県計
69,109	62,948	133,059	104,406	82,159	57,532	150,380	75,600	1,200,437	17,287	10,390	1,207,334	高知市
1,158	1,020	3,337	545	2,895	2,881	4,305	2,090	40,205	579	348	40,436	室戸市
610	1,474	4,817	2,462	5,284	3,837	7,650	2,674	51,346	739	444	51,641	安芸市
2,552	5,548	17,301	7,584	8,328	14,435	25,273	6,090	201,816	2,906	1,747	202,975	南国市
39	2,377	7,909	2,456	3,567	5,094	9,358	3,271	69,890	1,007	605	70,292	土佐市
265	2,198	8,419	3,285	5,978	5,751	9,285	3,854	93,022	1,340	805	93,557	須崎市
560	2,214	7,419	1,739	3,419	4,084	11,089	3,351	70,033	1,009	606	70,436	宿毛市
7	1,075	4,611	496	3,457	2,554	4,815	2,077	36,309	523	314	36,518	土佐清水市
1,049	6,909	11,430	8,292	8,255	8,736	14,553	6,849	113,155	1,630	979	113,806	四万十市
189	1,101	10,381	1,612	12,537	4,956	8,558	5,940	86,143	1,241	746	86,638	香南市
1,315	1,735	7,219	2,246	4,877	7,556	10,012	5,255	75,033	1,081	649	75,465	香美市
0	136	365	30	539	702	657	256	5,886	85	51	5,920	東洋町
11	210	815	52	472	593	1,193	236	9,073	131	79	9,125	奈半利町
7	124	833	37	1,002	1,186	1,977	473	8,202	118	71	8,249	田野町
0	0	656	23	595	508	502	328	6,169	89	53	6,205	安田町
0	0	329	22	500	399	187	551	8,068	116	70	8,114	北川村
0	0	230	22	436	424	165	140	5,026	72	44	5,054	馬路村
0	74	1,212	165	529	666	2,147	1,441	12,803	184	111	12,876	芸西村
7	308	604	491	1,541	763	1,572	299	10,847	156	94	10,909	本山町
7	136	820	284	1,206	545	1,451	669	12,622	182	109	12,695	大豊町
0	281	1,023	389	1,235	448	2,041	575	10,828	156	94	10,890	土佐町
0	0	54	15	308	230	97	14	3,650	53	32	3,671	大川村
0	1,930	6,196	2,497	5,005	5,644	7,375	2,370	64,417	928	558	64,787	いの町
0	74	1,176	383	1,806	896	2,125	570	18,315	264	159	18,420	仁淀川町
56	262	1,767	22	1,605	1,271	2,247	747	16,186	233	140	16,279	中土佐町
7	361	3,780	1,637	1,930	2,205	5,448	1,423	28,085	404	243	28,246	佐川町
0	223	1,634	338	1,438	799	3,691	839	16,256	234	141	16,349	越知町
7	99	733	549	729	908	1,071	241	13,682	197	118	13,761	橋原町
0	130	1,551	100	869	2,348	1,208	1,316	16,525	238	143	16,620	日高村
0	136	1,353	105	1,242	1,283	1,549	354	12,533	180	108	12,605	津野町
245	880	5,077	793	4,178	3,922	6,407	2,353	46,333	667	401	46,599	四万十町
0	282	1,035	118	1,159	182	1,538	816	10,229	147	89	10,287	大月町
0	0	317	81	572	73	395	110	3,274	47	28	3,293	三原村
101	423	2,623	202	1,892	2,361	2,830	1,035	29,214	421	253	29,382	黒潮町

【参考】市町村別経済成長率の推移

(市町村内総生産の対前年度増加率)

(単位: %)

	19年度	20年度	21年度	22年度	23年度	24年度	25年度	26年度	27年度	28年度	平均成長率
県計	-1.3	-3.6	-1.6	0.5	-0.0	-0.5	2.8	1.8	2.2	1.1	0.1
市部	-1.1	-3.6	-1.7	-0.1	0.7	-0.6	2.8	2.2	2.0	1.1	0.1
郡部	-2.1	-3.5	-1.0	3.8	-3.8	-0.3	2.7	0.1	3.0	1.2	-0.0
高知市	-0.0	-3.1	-1.4	-0.3	0.4	-0.5	2.7	2.2	1.5	2.5	0.4
室戸市	-1.7	-7.0	-9.5	2.6	1.1	-4.4	1.0	6.6	-0.5	1.0	-1.2
安芸市	-2.3	-4.8	-0.6	2.4	5.7	-6.8	0.8	5.9	1.3	-3.0	-0.2
南国市	-3.3	-7.1	-3.9	-0.0	-1.6	2.9	6.2	0.1	8.5	-2.1	-0.1
土佐市	3.9	-7.1	1.8	-0.5	0.9	-2.5	4.0	2.7	-1.1	2.5	0.4
須崎市	-8.1	0.7	-5.2	2.9	8.6	0.1	8.4	-2.7	1.7	-1.6	0.3
宿毛市	-0.9	-7.3	-1.6	5.7	-3.1	1.4	1.3	0.3	3.5	-1.5	-0.3
土佐清水市	0.3	-5.5	0.0	2.5	2.2	3.2	-4.2	-4.6	3.0	-5.0	-0.9
四万十市	-0.4	-3.9	3.1	-2.9	0.7	-0.6	3.1	-0.3	2.6	-1.8	-0.1
香南市	-4.2	-1.5	-11.2	-1.0	0.8	-6.6	-1.6	13.2	-1.1	0.5	-1.4
香美市	-5.5	2.6	8.1	-5.8	0.0	-0.2	-0.6	6.1	0.1	4.6	0.9
東洋町	-13.0	-1.6	7.4	-3.8	6.3	4.1	-2.5	-6.1	11.4	-7.8	-0.8
奈半利町	16.8	-10.4	-0.9	-0.6	-4.5	-2.6	2.9	-4.5	-1.4	11.3	0.3
田野町	-3.0	-2.2	-0.4	20.0	-10.3	-5.3	-1.3	17.0	1.8	-8.1	0.4
安田町	-24.4	11.5	-12.7	3.3	-9.6	-4.1	0.8	11.9	-10.8	0.5	-4.0
北川村	-0.1	16.6	-2.6	10.5	-1.0	-1.9	-3.5	18.8	8.7	2.6	4.5
馬路村	1.1	-2.1	1.8	3.2	-9.0	28.4	-16.9	3.8	2.7	-5.5	0.2
芸西村	2.9	-5.5	2.1	-3.6	-0.9	2.3	9.0	5.0	-8.5	13.3	1.4
本山町	5.5	-8.2	2.3	3.1	0.4	-2.6	3.6	-5.7	17.0	-8.8	0.4
大豊町	-12.6	-9.7	-7.3	-6.1	-1.2	-1.2	3.8	13.0	14.3	-12.6	-2.4
土佐町	-4.7	-4.2	-0.4	1.4	3.3	-1.1	-4.0	3.5	-3.6	-2.9	-1.3
大川村	-1.7	9.6	2.0	2.2	-7.4	-9.7	16.6	25.2	-7.8	-0.3	2.3
いの町	-4.4	-5.5	3.4	-4.1	0.1	-2.7	9.6	-2.3	1.6	2.7	-0.2
仁淀川町	-4.1	-5.5	0.3	0.7	-6.1	5.7	-0.7	2.9	-0.6	-2.9	-1.1
中土佐町	0.5	-6.4	-1.7	10.1	-14.9	-4.4	1.1	5.5	8.3	-2.2	-0.7
佐川町	-2.6	-2.5	0.2	1.8	-3.4	-1.3	0.2	0.7	1.9	3.9	-0.1
越知町	8.3	-11.9	3.5	2.7	6.4	7.2	5.0	-5.0	3.5	-0.1	1.8
橋原町	-17.6	-2.1	14.4	-6.1	-9.5	3.8	1.9	0.1	1.8	36.4	1.4
日高村	0.2	10.6	-3.7	15.8	-6.9	0.0	4.6	-3.2	3.6	0.9	2.0
津野町	-3.0	-2.9	-3.0	6.0	-0.3	-8.7	2.5	9.0	-1.4	4.7	0.2
四万十町	2.9	-5.2	-4.2	8.6	-2.4	2.5	-3.7	-6.6	7.5	-3.1	-0.5
大月町	-1.0	7.5	-15.8	25.8	-22.3	-6.9	4.1	-1.5	3.8	0.9	-1.3
三原村	-8.4	-11.3	-3.1	9.7	-10.9	6.0	-4.6	-2.0	4.0	6.5	-1.7
黒潮町	1.9	-1.1	-3.8	8.2	-3.4	-1.4	10.1	-4.7	1.4	4.6	1.1

(注)平均成長率(18年度~28年度)= $10 \sqrt{(平成28年度の総生産) / (平成18年度の総生産) - 1} \times 100$

* 3年以上連続して成長率がマイナスである市町村数

21年度	22年度	23年度	24年度	25年度	26年度	27年度	28年度
11	5	3	2	2	0	0	0

高 知 県 の

	人 口						世 帯 数
	総 数	男	女	15歳未満	15～64歳	65歳以上	
	人	人	人	人	人	人	世帯
平成 26年(度)	735 125	345 559	389 566	86 268	414 011	234 846	319 555
27	* 728 276	* 342 672	* 385 604	* 84 728	* 404 527	* 239 021	* 319 011
28	720 907	339 274	381 633	82 865	396 254	241 788	318 939
29	713 465	335 998	377 467	81 058	388 503	243 904	318 753
30	705 880	332 650	373 230	79 454	381 483	244 943	318 352
平成 30 . 9	706 177	332 747	373 430	79 626	381 830	244 721	318 497
10	705 880	332 650	373 230	79 454	381 483	244 943	318 352
11	705 430	332 501	372 929	79 337	381 147	244 946	318 509
12	704 990	332 311	372 679	79 728	380 693	245 019	318 346
平成 31 . 1	704 546	332 132	372 414	79 127	380 297	245 122	318 198
2	703 534	331 616	371 918	78 997	379 486	245 051	317 841
3	702 827	331 357	371 470	78 872	378 838	245 117	317 531
4	700 059	329 929	370 130	78 485	376 396	245 178	316 926
令和 元 . 5	700 154	330 125	370 029	78 387	376 513	245 254	318 265
6	699 522	329 896	369 626	78 305	376 154	245 063	318 264
7	699 161	329 691	369 470	78 156	375 932	245 073	318 109
8	698 617	329 461	369 156	78 005	375 520	245 092	318 215
9	698 121	329 227	368 894	77 871	375 078	245 172	318 004
備 考	年の時系列は各年10月1日現在、月の時系列は各月1日現在の推計値(平成27年国勢調査確定値基準)。但し、* が付与されている数値は、国勢調査の結果。						
資 料 出 所	高 知 県 統 計 分 析 課						
関 連 ペ ー ジ	28～37						

	物 価	賃 金			労 働		
	2) 消費者物価指数(高知市)	調査産業計平均賃金	3) 賃金指数		3) 調査産業計雇用指数	有 効 求 人 倍 率	就 職 率
			名 目	実 質			
		円				倍	%
平成 26年(度)	98.9	295 001	95.7	97.0	100.6	0.84	35.4
27	100.0	300 281	100.0	100.0	100.0	0.98	35.9
28	99.9	294 241	98.1	98.2	102.0	1.13	37.3
29	100.5	301 653	100.4	99.6	104.2	1.20	36.9
30	101.0	1.27	37.5
平成 30 . 9	101.2	224 426	74.8	73.5	106.9	1.28	36.6
10	101.5	229 009	76.3	74.8	106.9	1.29	38.9
11	101.4	238 068	79.3	77.7	106.8	1.25	35.0
12	101.0	464 047	154.7	152.4	107.9	1.24	39.6
平成 31 . 1	101.4	236 562	78.8	77.3	107.2	1.23	27.5
2	101.3	230 584	76.8	75.4	106.8	1.26	33.7
3	101.2	238 207	79.4	78.1	106.5	1.29	52.4
4	101.3	236 521	78.8	77.4	108.3	1.27	29.9
令和 元 . 5	101.4	237 246	79.1	77.5	107.0	1.26	40.6
6	101.2	r)410 027	r)136.6	r)134.3	r)107.8	1.33	39.5
7	101.3	p)275 220	p)91.7	p)90.0	p)106.9	1.32	32.6
8	101.3	1.29	33.8
9
備 考	総合指数	「毎月勤労統計調査」(事業所規模5人以上)			季節調整値 (年度平均は実数)		
資 料 出 所	総務省統計局	高知県統計分析課			高知労働局 職業安定課		
関 連 ペ ー ジ	50～57	62～75			76		

主 要 指 標

指数：1)、2)、3) 平成27年=100

商 鉱 工 業				電 力 需 要	国 内 銀 行 の 預 貸 金 合 計		
1) 鉱工業生産指数			大型小売店 販売状況	高圧・低圧 総 計	預 金 残 高	貸 出 残 高	
総 合	鉱 業	製 造 工 業					
			百万円	千kWh	百万円	百万円	
99.2	102.0	99.1	72 363	…	2 580 509	1 508 176	平成 26 年(度)
100.0	100.0	100.0	71 971	…	2 590 566	1 515 326	27
100.9	94.5	101.1	71 527	4 288 586	2 628 211	1 528 837	28
104.2	95.7	104.4	70 599	4 352 507	2 689 032	1 524 488	29
103.1	97.2	103.3	70 779	4 144 156	2 705 262	1 560 793	30
100.9	101.5	101.0	5 469	355 887	2 694 013	1 525 570	平成 30 . 9
102.9	102.1	102.6	5 889	313 290	2 637 877	1 517 602	10
103.9	99.1	104.0	5 721	306 481	2 664 534	1 525 021	11
108.7	100.4	109.0	7 789	339 481	2 687 571	1 543 187	12
101.5	88.5	101.8	5 943	409 207	2 642 440	1 535 427	平成 31 . 1
102.4	88.9	102.8	5 073	355 894	2 640 848	1 547 904	2
93.0	100.3	93.0	5 864	344 264	2 705 262	1 560 793	3
97.1	98.8	97.0	5 488	319 188	2 726 520	1 552 195	4
102.3	89.6	102.6	5 652	317 576	2 721 208	1 546 741	令和 元 . 5
102.1	91.8	102.4	5 588	301 740	2 766 199	1 552 214	6
106.1	96.4	106.4	5 736	…	2 709 680	1 548 421	7
…	…	…	5 919	…	2 733 437	1 556 784	8
…	…	…	…	…	…	…	9

季節調整済指数(年平均は原指数)		四国電力のデータが公表されなくなった為変更	年別は年度末(3月末)残高 国内銀行=都銀・地銀・信託・第2地方銀行協会加盟行	備 考
高 知 県 統 計 分 析 課	四国経済産業局	資源エネルギー庁	日本銀行 高知支店	資 料 出 所
58～61	77	77	78	関 連 ペ ー ジ

青果物の卸売数量及び価格				自 動 車 保有台数	交 通 事 故				
野 菜 計		果 実 計			件 数	死 傷 者			
数 量	価 格	数 量	価 格	総 数		総 数	死 者	負 傷 者	
t	1kg当たり円	t	1kg当たり円	台	件	人	人	人	
37 928	241	16 145	343	560 502	2 690	3 043	41	3 002	
37 486	267	15 085	378	560 414	2 391	2 762	30	2 732	
36 083	283	14 907	398	561 611	2 193	2 489	42	2 447	
36 793	271	14 030	402	562 696	1 790	2 029	29	2 000	
35 246	264	12 788	404	562 916	1 613	1 820	29	1 791	
2 923	289	999	397	567 840	112	126	1	125	
3 452	284	1 210	352	567 508	152	177	2	175	
3 225	241	1 117	351	567 819	146	161	5	156	
3 087	271	1 512	433	567 800	147	167	4	163	
2 502	265	999	359	567 939	127	145	3	142	
2 477	249	1 225	370	568 084	126	137	2	135	
2 878	245	1 171	368	562 916	132	149	2	147	
3 187	251	917	435	564 463	132	143	2	141	
3 009	245	840	422	565 232	129	146	1	145	
2 709	249	801	427	566 327	110	122	2	120	
2 628	250	832	477	566 898	136	154	4	150	
2 842	267	944	475	567 450	121	139	4	135	
…	…	…	…	…	100	108	3	105	

高知市中央卸売市場	年は年度末台数		備 考
高知市卸売市場 市場課	高知運輸支局	高知県警察本部交通企画課	資 料 出 所
80	81	81	関 連 ペ ー ジ



令和元年9月20日 公表
高知県総務部統計分析課
推計人口担当 088-823-9783 (直通)

高知県の推計人口 月報 (令和元年9月1日現在)

<人口>

	698,121 人	(男 329,227 人、女 368,894 人)
・前月差	△ 496 人	(男 △ 234 人、女 △ 262 人)
・前年同月差	△ 8,056 人	(男 △ 3,520 人、女 △ 4,536 人)

令和元年8月中の人口動態は496人の減少

○自然増減(出生と死亡の差)

8月中の出生数から死亡数を引いた自然増減は、409人の減少となった。

	出生数	死亡数	自然増減
男	208	401	△ 193
女	183	399	△ 216
総数	391	800	△ 409

自然増減の推移(人)

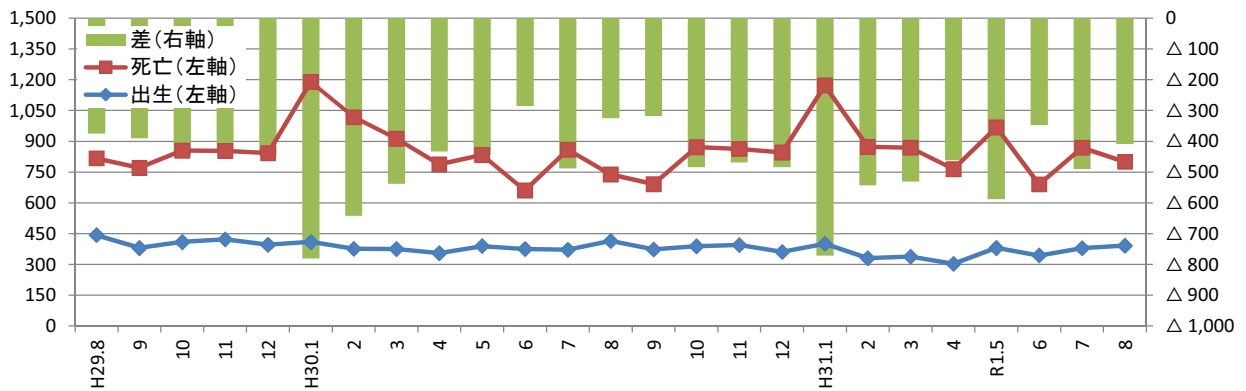

○社会増減(転入と転出の差)

8月中の転入から転出を引いた社会増減は、87人の減少となった。

転入 ①=②+③	転入		転出 ④=⑤+⑥	転出		社会増減 ⑦=①-④	うち「転入者-転出者」 ⑧=②-⑤
	転入者 ②	記載その他 ③		転出者 ⑤	削除その他 ⑥		
1,367 人	1,340 人	27 人	1,454 人	1,416 人	38 人	△ 87 人	△ 76 人

※転入及び転出には、県外だけでなく県内市町村間の移動も含む。

[うち、男: △ 41人
女: △ 46人]

社会増減(⑧転入者-転出者)の推移(人)

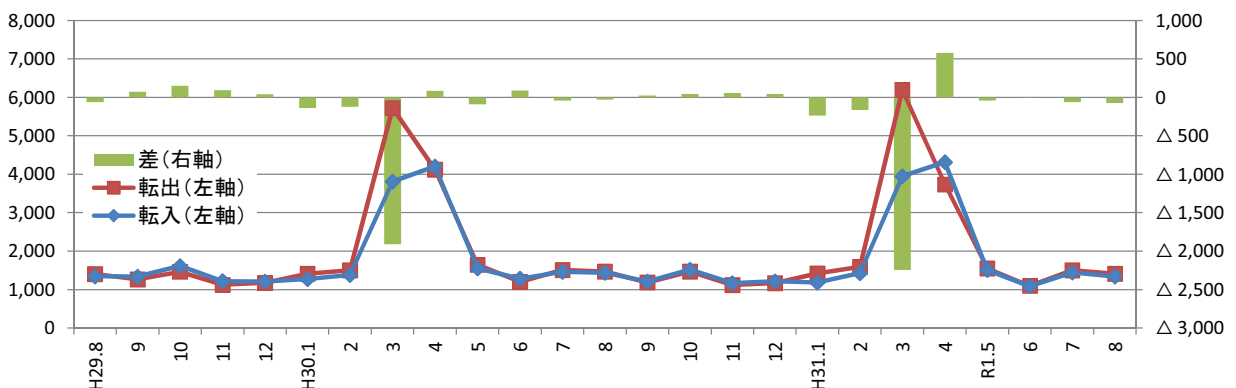

〈参考：高知県の推計人口及び世帯数の推移〉

単位：人、世帯

年 月	総 数	男	女	世帯数
平成 18年	798,244	376,423	421,821	—
19年	790,576	372,322	418,254	—
20年	782,626	368,095	414,531	—
21年	776,277	365,108	411,169	—
22年	* 764,456 *	* 359,134 *	* 405,322 *	* 321,909
23年	756,390	355,136	401,254	322,052
24年	749,460	351,885	397,575	321,195
25年	742,481	348,861	393,620	320,444
26年	735,125	345,559	389,566	319,555
27年	* 728,276 *	* 342,672 *	* 385,604 *	* 319,011
28年	720,907	339,274	381,633	318,939
29年	713,465	335,998	377,467	318,753
30年	705,880	332,650	373,230	318,488
平成29年 9月	713,789	336,140	377,649	318,825
10月	713,465	335,998	377,467	318,753
11月	713,170	335,881	377,289	318,931
12月	712,830	335,705	377,125	318,812
平成30年 1月	712,357	335,519	376,838	318,549
2月	711,423	335,098	376,325	318,186
3月	710,652	334,744	375,908	317,904
4月	708,182	333,474	374,708	316,958
5月	707,842	333,434	374,408	318,516
6月	707,303	333,218	374,085	318,599
7月	707,095	333,126	373,969	318,603
8月	706,555	332,925	373,630	318,580
9月	706,177	332,747	373,430	318,497
10月	705,880	332,650	373,230	318,488
11月	705,430	332,501	372,929	318,509
12月	704,990	332,311	372,679	318,346
平成31年 1月	704,546	332,132	372,414	318,198
2月	703,534	331,616	371,918	317,841
3月	702,827	331,357	371,470	317,531
4月	700,059	329,929	370,130	316,926
令和元年 5月	700,154	330,125	370,029	318,265
6月	699,522	329,896	369,626	318,264
7月	699,161	329,691	369,470	318,199
8月	698,617	329,461	369,156	318,215
9月	698,121	329,227	368,894	318,004

(注1) *が付与された数値は国勢調査の結果です。年の時系列は各年10月1日現在(18～21年は10月31日現在)、月の時系列は各月1日現在の推計値です。

(注2) 平成18年から平成21年までの人口は住民基本台帳人口による調査結果です。

(注3) 人口及び世帯数は、国勢調査結果(平成22年11月から平成27年9月までは平成22年確定値、平成27年11月以降は平成27年確定値)を基礎とし、これに毎月の住民基本台帳等の増減数を加算した推計値です。

<年齢別(3区分)人口>

単位:人

	総数	男	女	15歳未満			15～64歳			65歳以上		
				総数	男	女	総数	男	女	総数	男	女
県計	698,121	329,227	368,894	77,871	39,833	38,038	375,078	186,612	188,466	245,172	102,782	142,390
市計	575,337	271,052	304,285	66,580	34,045	32,535	318,436	157,593	160,843	190,321	79,414	110,907
郡計	122,784	58,175	64,609	11,291	5,788	5,503	56,642	29,019	27,623	54,851	23,368	31,483
高知市	329,052	153,326	175,726	39,982	20,464	19,518	191,224	92,567	98,657	97,846	40,295	57,551
室戸市	12,029	5,736	6,293	865	443	422	5,007	2,628	2,379	6,157	2,665	3,492
安芸市	16,449	7,837	8,612	1,576	798	778	8,095	4,145	3,950	6,778	2,894	3,884
南国市	47,005	22,293	24,712	5,828	2,963	2,865	26,291	13,114	13,177	14,886	6,216	8,670
土佐市	25,959	12,654	13,305	2,828	1,513	1,315	13,557	7,021	6,536	9,574	4,120	5,454
須崎市	21,021	10,296	10,725	2,002	1,021	981	10,555	5,642	4,913	8,464	3,633	4,831
宿毛市	19,541	9,088	10,453	2,139	1,057	1,082	9,798	4,875	4,923	7,604	3,156	4,448
土佐清水市	12,417	5,766	6,651	919	466	453	5,186	2,526	2,660	6,312	2,774	3,538
四万十市	32,985	15,592	17,393	3,751	1,904	1,847	17,122	8,600	8,522	12,112	5,088	7,024
香南市	32,280	15,578	16,702	4,078	2,092	1,986	17,796	9,081	8,715	10,406	4,405	6,001
香美市	26,599	12,886	13,713	2,612	1,324	1,288	13,805	7,394	6,411	10,182	4,168	6,014
安芸郡	15,926	7,546	8,380	1,450	735	715	7,407	3,884	3,523	7,069	2,927	4,142
東洋町	2,235	1,105	1,130	144	71	73	966	538	428	1,125	496	629
奈半利町	3,083	1,408	1,675	266	141	125	1,377	683	694	1,440	584	856
田野町	2,507	1,173	1,334	233	112	121	1,190	627	563	1,084	434	650
安田町	2,468	1,195	1,273	204	112	92	1,134	603	531	1,130	480	650
北川村	1,177	557	620	101	49	52	549	286	263	527	222	305
馬路村	755	375	380	95	43	52	357	195	162	303	137	166
芸西村	3,701	1,733	1,968	407	207	200	1,834	952	882	1,460	574	886
長岡郡	6,726	3,188	3,538	472	229	243	2,768	1,517	1,251	3,486	1,442	2,044
本山町	3,427	1,611	1,816	304	143	161	1,566	835	731	1,557	633	924
大豊町	3,299	1,577	1,722	168	86	82	1,202	682	520	1,929	809	1,120
土佐郡	4,130	1,972	2,158	407	210	197	1,822	959	863	1,901	803	1,098
土佐町	3,750	1,779	1,971	361	188	173	1,647	857	790	1,742	734	1,008
大川村	380	193	187	46	22	24	175	102	73	159	69	90
吾川郡	26,083	12,394	13,689	2,368	1,239	1,129	12,636	6,348	6,288	11,079	4,807	6,272
いの町	21,246	10,070	11,176	2,035	1,056	979	10,856	5,375	5,481	8,355	3,639	4,716
仁淀川町	4,837	2,324	2,513	333	183	150	1,780	973	807	2,724	1,168	1,556
高岡郡	53,565	25,213	28,352	5,245	2,679	2,566	24,555	12,395	12,160	23,765	10,139	13,626
中土佐町	6,188	2,853	3,335	547	252	295	2,709	1,344	1,365	2,932	1,257	1,675
佐川町	12,420	5,824	6,596	1,379	706	673	5,999	2,942	3,057	5,042	2,176	2,866
越知町	5,326	2,442	2,884	440	219	221	2,356	1,186	1,170	2,530	1,037	1,493
橋原町	3,419	1,671	1,748	335	173	162	1,565	833	732	1,519	665	854
日高村	4,777	2,233	2,544	441	235	206	2,290	1,136	1,154	2,046	862	1,184
津野町	5,370	2,552	2,818	570	289	281	2,405	1,230	1,175	2,395	1,033	1,362
四万十町	16,065	7,638	8,427	1,533	805	728	7,231	3,724	3,507	7,301	3,109	4,192
幡多郡	16,354	7,862	8,492	1,349	696	653	7,454	3,916	3,538	7,551	3,250	4,301
大月町	4,516	2,180	2,336	334	169	165	1,991	1,041	950	2,191	970	1,221
三原村	1,411	677	734	103	59	44	616	339	277	692	279	413
黒潮町	10,427	5,005	5,422	912	468	444	4,847	2,536	2,311	4,668	2,001	2,667

※推計人口は、平成27年国勢調査結果を基礎数値とし、住民基本台帳ネットワークシステムの人口(速報値)を使用して計算しています。

<年齢別(3区分)人口割合>

単位: % 単位: 世帯

	15歳未満			15～64歳			65歳以上			推計世帯数
	総数	男	女	総数	男	女	総数	男	女	
県計	11.2	12.1	10.3	53.7	56.7	51.1	35.1	31.2	38.6	318,004
市計	11.6	12.6	10.7	55.3	58.1	52.9	33.1	29.3	36.4	262,613
郡計	9.2	9.9	8.5	46.1	49.9	42.8	44.7	40.2	48.7	55,391
高知市	12.2	13.3	11.1	58.1	60.4	56.1	29.7	26.3	32.8	154,703
室戸市	7.2	7.7	6.7	41.6	45.8	37.8	51.2	46.5	55.5	6,047
安芸市	9.6	10.2	9.0	49.2	52.9	45.9	41.2	36.9	45.1	7,352
南国市	12.4	13.3	11.6	55.9	58.8	53.3	31.7	27.9	35.1	19,810
土佐市	10.9	12.0	9.9	52.2	55.5	49.1	36.9	32.6	41.0	10,485
須崎市	9.5	9.9	9.1	50.2	54.8	45.8	40.3	35.3	45.0	8,913
宿毛市	10.9	11.6	10.4	50.1	53.6	47.1	38.9	34.7	42.6	8,803
土佐清水市	7.4	8.1	6.8	41.8	43.8	40.0	50.8	48.1	53.2	6,201
四万十市	11.4	12.2	10.6	51.9	55.2	49.0	36.7	32.6	40.4	14,897
香南市	12.6	13.4	11.9	55.1	58.3	52.2	32.2	28.3	35.9	13,351
香美市	9.8	10.3	9.4	51.9	57.4	46.8	38.3	32.3	43.9	12,051
安芸郡	9.1	9.7	8.5	46.5	51.5	42.0	44.4	38.8	49.4	7,393
東洋町	6.4	6.4	6.5	43.2	48.7	37.9	50.3	44.9	55.7	1,267
奈半利町	8.6	10.0	7.5	44.7	48.5	41.4	46.7	41.5	51.1	1,420
田野町	9.3	9.5	9.1	47.5	53.5	42.2	43.2	37.0	48.7	1,162
安田町	8.3	9.4	7.2	45.9	50.5	41.7	45.8	40.2	51.1	1,127
北川村	8.6	8.8	8.4	46.6	51.3	42.4	44.8	39.9	49.2	559
馬路村	12.6	11.5	13.7	47.3	52.0	42.6	40.1	36.5	43.7	367
芸西村	11.0	11.9	10.2	49.6	54.9	44.8	39.4	33.1	45.0	1,491
長岡郡	7.0	7.2	6.9	41.2	47.6	35.4	51.8	45.2	57.8	3,436
本山町	8.9	8.9	8.9	45.7	51.8	40.3	45.4	39.3	50.9	1,713
大豊町	5.1	5.5	4.8	36.4	43.2	30.2	58.5	51.3	65.0	1,723
土佐郡	9.9	10.6	9.1	44.1	48.6	40.0	46.0	40.7	50.9	1,861
土佐町	9.6	10.6	8.8	43.9	48.2	40.1	46.5	41.3	51.1	1,647
大川村	12.1	11.4	12.8	46.1	52.8	39.0	41.8	35.8	48.1	214
吾川郡	9.1	10.0	8.2	48.4	51.2	45.9	42.5	38.8	45.8	11,509
いの町	9.6	10.5	8.8	51.1	53.4	49.0	39.3	36.1	42.2	8,978
仁淀川町	6.9	7.9	6.0	36.8	41.9	32.1	56.3	50.3	61.9	2,531
高岡郡	9.8	10.6	9.1	45.8	49.2	42.9	44.4	40.2	48.1	23,469
中土佐町	8.8	8.8	8.8	43.8	47.1	40.9	47.4	44.1	50.2	2,803
佐川町	11.1	12.1	10.2	48.3	50.5	46.3	40.6	37.4	43.5	5,202
越知町	8.3	9.0	7.7	44.2	48.6	40.6	47.5	42.5	51.8	2,406
橋原町	9.8	10.4	9.3	45.8	49.9	41.9	44.4	39.8	48.9	1,544
日高村	9.2	10.5	8.1	47.9	50.9	45.4	42.8	38.6	46.5	1,994
津野町	10.6	11.3	10.0	44.8	48.2	41.7	44.6	40.5	48.3	2,262
四万十町	9.5	10.5	8.6	45.0	48.8	41.6	45.4	40.7	49.7	7,258
幡多郡	8.2	8.9	7.7	45.6	49.8	41.7	46.2	41.3	50.6	7,723
大月町	7.4	7.8	7.1	44.1	47.8	40.7	48.5	44.5	52.3	2,247
三原村	7.3	8.7	6.0	43.7	50.1	37.7	49.0	41.2	56.3	691
黒潮町	8.7	9.4	8.2	46.5	50.7	42.6	44.8	40.0	49.2	4,785

※世帯数は、平成27年国勢調査結果を基礎数値とし、各市町村の住民基本台帳システムによる数値から計算しています。
 ※年齢(3区分)別割合の合計は、各区分の割合を算出するにあたり、小数第2位を四捨五入していることから、必ずしも100%とはなりません。

<年齢別(5歳階級)人口>

	0 ~ 4 歳			5 ~ 9 歳			10 ~ 14 歳			15 ~ 19 歳		
	総数	男	女	総数	男	女	総数	男	女	総数	男	女
県計	23,213	11,843	11,370	26,169	13,418	12,751	28,489	14,572	13,917	30,976	16,170	14,806
市計	20,036	10,208	9,828	22,352	11,502	10,850	24,192	12,335	11,857	27,217	14,250	12,967
郡計	3,177	1,635	1,542	3,817	1,916	1,901	4,297	2,237	2,060	3,759	1,920	1,839
高知市	12,174	6,196	5,978	13,418	6,900	6,518	14,390	7,368	7,022	16,165	8,105	8,060
室戸市	231	118	113	296	154	142	338	171	167	200	122	78
安芸市	393	206	187	541	263	278	642	329	313	530	288	242
南国市	1,830	923	907	1,924	1,001	923	2,074	1,039	1,035	2,556	1,427	1,129
土佐市	846	454	392	897	475	422	1,085	584	501	1,287	721	566
須崎市	537	255	282	647	317	330	818	449	369	1,136	658	478
宿毛市	627	326	301	748	373	375	764	358	406	615	316	299
土佐清水市	230	126	104	307	156	151	382	184	198	270	131	139
四万十市	1,174	587	587	1,255	654	601	1,322	663	659	1,295	640	655
香南市	1,234	623	611	1,425	753	672	1,419	716	703	1,588	861	727
香美市	760	394	366	894	456	438	958	474	484	1,575	981	594
安芸郡	423	225	198	507	244	263	520	266	254	405	217	188
東洋町	39	25	14	44	15	29	61	31	30	45	31	14
奈半利町	64	28	36	101	59	42	101	54	47	90	44	46
田野町	86	42	44	80	30	50	67	40	27	50	24	26
安田町	68	40	28	76	47	29	60	25	35	54	29	25
北川村	22	15	7	37	15	22	42	19	23	39	20	19
馬路村	19	10	9	44	15	29	32	18	14	△ 1	4	△ 5
芸西村	125	65	60	125	63	62	157	79	78	128	65	63
長岡郡	140	63	77	180	86	94	152	80	72	137	61	76
本山町	86	36	50	116	53	63	102	54	48	96	46	50
大豊町	54	27	27	64	33	31	50	26	24	41	15	26
土佐郡	129	72	57	134	62	72	144	76	68	109	55	54
土佐町	112	64	48	127	59	68	122	65	57	100	49	51
大川村	17	8	9	7	3	4	22	11	11	9	6	3
吾川郡	670	350	320	765	422	343	933	467	466	882	470	412
いの町	574	299	275	645	349	296	816	408	408	797	426	371
仁淀川町	96	51	45	120	73	47	117	59	58	85	44	41
高岡郡	1,448	750	698	1,792	868	924	2,005	1,061	944	1,814	877	937
中土佐町	146	73	73	191	86	105	210	93	117	175	77	98
佐川町	344	177	167	472	234	238	563	295	268	529	254	275
越知町	130	69	61	144	65	79	166	85	81	153	71	82
禰原町	108	53	55	114	54	60	113	66	47	151	90	61
日高村	126	76	50	144	68	76	171	91	80	219	111	108
津野町	141	65	76	206	108	98	223	116	107	153	73	80
四万十町	453	237	216	521	253	268	559	315	244	434	201	233
幡多郡	367	175	192	439	234	205	543	287	256	412	240	172
大月町	63	33	30	112	53	59	159	83	76	111	65	46
三原村	26	15	11	44	23	21	33	21	12	32	25	7
黒潮町	278	127	151	283	158	125	351	183	168	269	150	119

※推計人口は、平成27年国勢調査結果を基礎数値とし、住民基本台帳ネットワークシステムの人口(速報値)を使用して計算し

単位：人

20～24歳			25～29歳			30～34歳			35～39歳			
総数	男	女	総数	男	女	総数	男	女	総数	男	女	
25,108	13,103	12,005	25,346	12,824	12,522	30,703	15,295	15,408	36,502	18,188	18,314	県計
22,514	11,618	10,896	21,999	11,017	10,982	26,479	13,083	13,396	31,305	15,500	15,805	市計
2,594	1,485	1,109	3,347	1,807	1,540	4,224	2,212	2,012	5,197	2,688	2,509	郡計
13,945	6,723	7,222	13,805	6,729	7,076	16,146	7,801	8,345	18,880	9,127	9,753	高知市
142	71	71	274	153	121	363	195	168	443	257	186	室戸市
393	209	184	525	288	237	578	279	299	778	417	361	安芸市
2,213	1,179	1,034	1,847	920	927	2,267	1,126	1,141	2,684	1,322	1,362	南国市
880	473	407	861	460	401	1,144	600	544	1,391	737	654	土佐市
592	336	256	696	427	269	906	515	391	939	505	434	須崎市
423	237	186	556	265	291	743	401	342	975	481	494	宿毛市
145	80	65	238	120	118	359	176	183	431	205	226	土佐清水市
784	409	375	1,051	516	535	1,478	722	756	1,747	900	847	四万十市
1,334	784	550	1,291	674	617	1,501	759	742	1,808	940	868	香南市
1,663	1,117	546	855	465	390	994	509	485	1,229	609	620	香美市
394	236	158	487	289	198	541	287	254	682	367	315	安芸郡
51	35	16	42	32	10	59	40	19	87	47	40	東洋町
59	37	22	99	49	50	94	57	37	124	69	55	奈半利町
56	37	19	82	45	37	107	60	47	107	57	50	田野町
55	37	18	95	59	36	48	18	30	101	60	41	安田町
27	14	13	42	31	11	51	23	28	48	19	29	北川村
17	8	9	25	16	9	45	25	20	35	18	17	馬路村
129	68	61	102	57	45	137	64	73	180	97	83	芸西村
130	90	40	158	90	68	216	111	105	255	133	122	長岡郡
97	56	41	99	52	47	137	71	66	143	70	73	本山町
33	34	△1	59	38	21	79	40	39	112	63	49	大豊町
90	50	40	114	58	56	161	87	74	159	80	79	土佐郡
82	45	37	94	46	48	140	76	64	144	72	72	土佐町
8	5	3	20	12	8	21	11	10	15	8	7	大川村
545	272	273	779	384	395	885	452	433	1,163	622	541	吾川郡
489	243	246	689	338	351	752	372	380	1,017	536	481	いの町
56	29	27	90	46	44	133	80	53	146	86	60	仁淀川町
1,096	594	502	1,399	735	664	1,932	1,018	914	2,305	1,151	1,154	高岡郡
106	69	37	119	54	65	202	112	90	238	118	120	中土佐町
285	160	125	348	179	169	470	230	240	585	263	322	佐川町
97	44	53	144	84	60	203	104	99	222	109	113	越知町
107	63	44	101	48	53	129	69	60	146	74	72	禰原町
135	60	75	123	68	55	151	88	63	207	101	106	日高村
80	42	38	121	76	45	171	81	90	264	136	128	津野町
286	156	130	443	226	217	606	334	272	643	350	293	四万十町
339	243	96	410	251	159	489	257	232	633	335	298	幡多郡
74	55	19	101	53	48	120	68	52	151	87	64	大月町
13	9	4	46	26	20	53	27	26	45	26	19	三原村
252	179	73	263	172	91	316	162	154	437	222	215	黒潮町

ています。

<年齢別(5歳階級)人口>

	40～44歳			45～49歳			50～54歳			55～59歳		
	総数	男	女	総数	男	女	総数	男	女	総数	男	女
県計	44,931	22,518	22,413	49,318	24,523	24,795	41,675	20,058	21,617	43,391	21,058	22,333
市計	38,717	19,288	19,429	42,341	20,964	21,377	35,222	16,866	18,356	35,424	17,100	18,324
郡計	6,214	3,230	2,984	6,977	3,559	3,418	6,453	3,192	3,261	7,967	3,958	4,009
高知市	23,511	11,468	12,043	26,101	12,753	13,348	21,296	10,020	11,276	20,988	10,109	10,879
室戸市	506	255	251	647	332	315	691	377	314	812	402	410
安芸市	941	491	450	1,116	561	555	962	466	496	1,104	580	524
南国市	3,181	1,595	1,586	3,359	1,638	1,721	2,692	1,285	1,407	2,615	1,221	1,394
土佐市	1,572	846	726	1,722	900	822	1,506	763	743	1,452	696	756
須崎市	1,107	587	520	1,233	655	578	1,187	589	598	1,259	642	617
宿毛市	1,277	654	623	1,293	646	647	1,154	545	609	1,212	585	627
土佐清水市	641	325	316	693	360	333	699	338	361	718	344	374
四万十市	2,200	1,158	1,042	2,322	1,155	1,167	1,885	954	931	1,993	973	1,020
香南市	2,229	1,125	1,104	2,343	1,186	1,157	1,876	911	965	1,842	864	978
香美市	1,552	784	768	1,512	778	734	1,274	618	656	1,429	684	745
安芸郡	823	418	405	879	454	425	853	425	428	1,065	550	515
東洋町	110	52	58	113	60	53	116	63	53	158	82	76
奈半利町	143	65	78	146	69	77	152	66	86	208	106	102
田野町	132	72	60	122	60	62	145	77	68	181	88	93
安田町	126	65	61	139	67	72	127	68	59	190	93	97
北川村	50	28	22	68	38	30	65	35	30	63	32	31
馬路村	34	18	16	44	22	22	41	18	23	63	40	23
芸西村	228	118	110	247	138	109	207	98	109	202	109	93
長岡郡	268	164	104	331	179	152	328	176	152	413	226	187
本山町	173	114	59	210	108	102	189	90	99	204	121	83
大豊町	95	50	45	121	71	50	139	86	53	209	105	104
土佐郡	215	111	104	189	107	82	208	98	110	269	151	118
土佐町	197	101	96	181	100	81	188	90	98	244	135	109
大川村	18	10	8	8	7	1	20	8	12	25	16	9
吾川郡	1,356	689	667	1,588	832	756	1,424	676	748	1,814	843	971
いの町	1,144	577	567	1,353	690	663	1,230	575	655	1,539	704	835
仁淀川町	212	112	100	235	142	93	194	101	93	275	139	136
高岡郡	2,692	1,401	1,291	3,024	1,510	1,514	2,802	1,392	1,410	3,314	1,649	1,665
中土佐町	304	158	146	377	180	197	341	175	166	361	181	180
佐川町	657	341	316	714	353	361	684	321	363	793	376	417
越知町	223	109	114	295	162	133	273	138	135	323	152	171
禰原町	151	88	63	187	93	94	146	75	71	177	100	77
日高村	249	128	121	282	139	143	268	120	148	301	150	151
津野町	282	155	127	313	154	159	259	138	121	335	163	172
四万十町	826	422	404	856	429	427	831	425	406	1,024	527	497
幡多郡	860	447	413	966	477	489	838	425	413	1,092	539	553
大月町	222	114	108	263	124	139	201	103	98	317	150	167
三原村	66	35	31	80	39	41	67	39	28	94	50	44
黒潮町	572	298	274	623	314	309	570	283	287	681	339	342

※推計人口は、平成27年国勢調査結果を基礎数値とし、住民基本台帳ネットワークシステムの人口(速報値)を使用して計算し

単位：人

60～64歳			65～69歳			70～74歳			75～79歳			
総数	男	女	総数	男	女	総数	男	女	総数	男	女	
47,128	22,875	24,253	56,273	27,047	29,226	57,538	27,154	30,384	45,531	19,786	25,745	県計
37,218	17,907	19,311	44,402	21,103	23,299	46,045	21,546	24,499	35,732	15,561	20,171	市計
9,910	4,968	4,942	11,871	5,944	5,927	11,493	5,608	5,885	9,799	4,225	5,574	郡計
20,387	9,732	10,655	23,337	10,945	12,392	24,233	11,184	13,049	18,543	7,950	10,593	高知市
929	464	465	1,396	650	746	1,518	720	798	1,248	540	708	室戸市
1,168	566	602	1,540	745	795	1,588	740	848	1,266	566	700	安芸市
2,877	1,401	1,476	3,464	1,673	1,791	3,638	1,754	1,884	2,729	1,175	1,554	南国市
1,742	825	917	2,166	1,058	1,108	2,371	1,141	1,230	1,842	810	1,032	土佐市
1,500	728	772	1,899	954	945	1,871	893	978	1,658	763	895	須崎市
1,550	745	805	1,883	880	1,003	1,758	826	932	1,262	567	695	宿毛市
992	447	545	1,358	709	649	1,419	679	740	1,249	572	677	土佐清水市
2,367	1,173	1,194	2,844	1,374	1,470	2,819	1,313	1,506	2,024	899	1,125	四万十市
1,984	977	1,007	2,369	1,087	1,282	2,567	1,240	1,327	2,032	902	1,130	香南市
1,722	849	873	2,146	1,028	1,118	2,263	1,056	1,207	1,879	817	1,062	香美市
1,278	641	637	1,479	724	755	1,482	681	801	1,321	559	762	安芸郡
185	96	89	273	138	135	238	113	125	229	107	122	東洋町
262	121	141	299	148	151	291	131	160	235	106	129	奈半利町
208	107	101	222	110	112	220	104	116	196	80	116	田野町
199	107	92	231	105	126	224	112	112	218	102	116	安田町
96	46	50	108	54	54	101	53	48	89	31	58	北川村
54	26	28	59	32	27	56	23	33	78	26	52	馬路村
274	138	136	287	137	150	352	145	207	276	107	169	芸西村
532	287	245	652	332	320	651	311	340	635	256	379	長岡郡
218	107	111	279	141	138	308	143	165	276	125	151	本山町
314	180	134	373	191	182	343	168	175	359	131	228	大豊町
308	162	146	358	178	180	335	172	163	310	136	174	土佐郡
277	143	134	330	164	166	305	150	155	289	130	159	土佐町
31	19	12	28	14	14	30	22	8	21	6	15	大川村
2,200	1,108	1,092	2,495	1,263	1,232	2,479	1,218	1,261	2,015	869	1,146	吾川郡
1,846	914	932	1,998	995	1,003	1,964	951	1,013	1,508	665	843	いの町
354	194	160	497	268	229	515	267	248	507	204	303	仁淀川町
4,177	2,068	2,109	5,139	2,579	2,560	4,835	2,392	2,443	4,191	1,818	2,373	高岡郡
486	220	266	649	349	300	594	288	306	528	217	311	中土佐町
934	465	469	1,133	559	574	1,084	545	539	886	415	471	佐川町
423	213	210	437	221	216	493	235	258	484	211	273	越知町
270	133	137	345	180	165	290	143	147	253	103	150	禰原町
355	171	184	471	221	250	454	233	221	384	159	225	日高村
427	212	215	534	280	254	447	224	223	414	179	235	津野町
1,282	654	628	1,570	769	801	1,473	724	749	1,242	534	708	四万十町
1,415	702	713	1,748	868	880	1,711	834	877	1,327	587	740	幡多郡
431	222	209	512	272	240	498	252	246	369	165	204	大月町
120	63	57	119	51	68	135	61	74	127	59	68	三原村
864	417	447	1,117	545	572	1,078	521	557	831	363	468	黒潮町

ています。

<年齢別(5歳階級)人口>

単位:人

	80～84歳			85歳以上		
	総数	男	女	総数	男	女
県計	35,930	14,216	21,714	49,900	14,579	35,321
市計	27,263	10,685	16,578	36,879	10,519	26,360
郡計	8,667	3,531	5,136	13,021	4,060	8,961
高知市	13,675	5,265	8,410	18,058	4,951	13,107
室戸市	916	424	492	1,079	331	748
安芸市	1,089	445	644	1,295	398	897
南国市	2,103	823	1,280	2,952	791	2,161
土佐市	1,263	537	726	1,932	574	1,358
須崎市	1,186	444	742	1,850	579	1,271
宿毛市	1,139	438	701	1,562	445	1,117
土佐清水市	1,011	408	603	1,275	406	869
四万十市	1,798	688	1,110	2,627	814	1,813
香南市	1,508	609	899	1,930	567	1,363
香美市	1,575	604	971	2,319	663	1,656
安芸郡	1,187	480	707	1,600	483	1,117
東洋町	172	72	100	213	66	147
奈半利町	248	101	147	367	98	269
田野町	189	57	132	257	83	174
安田町	195	83	112	262	78	184
北川村	94	41	53	135	43	92
馬路村	52	25	27	58	31	27
芸西村	237	101	136	308	84	224
長岡郡	639	252	387	909	291	618
本山町	261	95	166	433	129	304
大豊町	378	157	221	476	162	314
土佐郡	335	145	190	563	172	391
土佐町	309	135	174	509	155	354
大川村	26	10	16	54	17	37
吾川郡	1,718	715	1,003	2,372	742	1,630
いの町	1,235	516	719	1,650	512	1,138
仁淀川町	483	199	284	722	230	492
高岡郡	3,674	1,488	2,186	5,926	1,862	4,064
中土佐町	434	184	250	727	219	508
佐川町	759	275	484	1,180	382	798
越知町	367	160	207	749	210	539
禰原町	238	99	139	393	140	253
日高村	284	130	154	453	119	334
津野町	391	153	238	609	197	412
四万十町	1,201	487	714	1,815	595	1,220
幡多郡	1,114	451	663	1,651	510	1,141
大月町	324	124	200	488	157	331
三原村	93	32	61	218	76	142
黒潮町	697	295	402	945	277	668

※推計人口は、平成27年国勢調査結果を基礎数値とし、住民基本台帳ネットワークシステムの人口(速報値)を使用して計算しています。

<前月中の人口動態>

単位:人

	自然動態			社会動態							増減総数
	出生者数	死亡者数	自然増減数	転入者数	その他	計	転出者数	その他	計	社会増減数	
県計	391	800	△ 409	1,340	27	1,367	1,416	38	1,454	△ 87	△ 496
市計	322	586	△ 264	1,084	22	1,106	1,157	28	1,185	△ 79	△ 343
郡計	69	214	△ 145	256	5	261	259	10	269	△ 8	△ 153
高知市	185	293	△ 108	550	12	562	535	13	548	14	△ 94
室戸市	5	20	△ 15	15	0	15	19	0	19	△ 4	△ 19
安芸市	8	31	△ 23	25	1	26	30	0	30	△ 4	△ 27
南国市	34	40	△ 6	123	2	125	141	5	146	△ 21	△ 27
土佐市	22	29	△ 7	62	0	62	66	1	67	△ 5	△ 12
須崎市	8	22	△ 14	37	0	37	78	0	78	△ 41	△ 55
宿毛市	13	29	△ 16	33	6	39	35	4	39	0	△ 16
土佐清水市	1	28	△ 27	22	1	23	33	0	33	△ 10	△ 37
四万十市	16	29	△ 13	56	0	56	58	2	60	△ 4	△ 17
香南市	24	30	△ 6	108	0	108	100	2	102	6	0
香美市	6	35	△ 29	53	0	53	62	1	63	△ 10	△ 39
安芸郡	11	27	△ 16	43	1	44	33	4	37	7	△ 9
東洋町	1	6	△ 5	4	0	4	3	0	3	1	△ 4
奈半利町	4	3	1	7	1	8	15	3	18	△ 10	△ 9
田野町	1	2	△ 1	15	0	15	5	0	5	10	9
安田町	2	3	△ 1	1	0	1	4	0	4	△ 3	△ 4
北川村	0	1	△ 1	6	0	6	2	0	2	4	3
馬路村	0	1	△ 1	1	0	1	2	0	2	△ 1	△ 2
芸西村	3	11	△ 8	9	0	9	2	1	3	6	△ 2
長岡郡	2	10	△ 8	22	0	22	15	0	15	7	△ 1
本山町	0	3	△ 3	15	0	15	10	0	10	5	2
大豊町	2	7	△ 5	7	0	7	5	0	5	2	△ 3
土佐郡	2	3	△ 1	7	0	7	6	3	9	△ 2	△ 3
土佐町	2	2	0	6	0	6	5	3	8	△ 2	△ 2
大川村	0	1	△ 1	1	0	1	1	0	1	0	△ 1
吾川郡	13	42	△ 29	50	1	51	67	1	68	△ 17	△ 46
いの町	11	32	△ 21	36	1	37	57	1	58	△ 21	△ 42
仁淀川町	2	10	△ 8	14	0	14	10	0	10	4	△ 4
高岡郡	31	103	△ 72	119	2	121	121	1	122	△ 1	△ 73
中土佐町	4	12	△ 8	4	0	4	14	0	14	△ 10	△ 18
佐川町	11	22	△ 11	25	1	26	24	1	25	1	△ 10
越知町	3	9	△ 6	22	0	22	13	0	13	9	3
橋原町	1	6	△ 5	6	0	6	18	0	18	△ 12	△ 17
日高村	2	4	△ 2	21	0	21	8	0	8	13	11
津野町	3	15	△ 12	18	0	18	9	0	9	9	△ 3
四万十町	7	35	△ 28	23	1	24	35	0	35	△ 11	△ 39
幡多郡	10	29	△ 19	15	1	16	17	1	18	△ 2	△ 21
大月町	3	9	△ 6	1	1	2	7	0	7	△ 5	△ 11
三原村	1	4	△ 3	0	0	0	1	0	1	△ 1	△ 4
黒潮町	6	16	△ 10	14	0	14	9	1	10	4	△ 6

高知県金融経済概況

【概 論】

高知県の景気は、回復している。

前回の概況公表時（9月上旬）以降の県内景気をみると、労働需給が引き締まり傾向にあり、雇用者所得も緩やかな増加基調にあるも、個人消費は持ち直している。観光も基調としては持ち直している。公共投資は緩やかに増加しているほか、設備投資は高水準で推移しており、住宅投資は基調としては増加している。製造業の生産は横ばい圏内の動きとなっている。

この間、企業の業況感は、製造業が一部業種における受注の下振れや一時的な生産の遅れなどを背景に悪化したほか、非製造業でも天候不順や大型連休の反動などから悪化した。

先行きについては、企業・家計の両部門において、所得から支出への前向きの循環が続くも、回復が続くと考えられる。もっとも、①海外経済を起点とした県外需要の動向、②人手不足の影響、③これらを踏まえた企業・家計の中長期的な成長期待等の影響について、注視していく必要がある。

【各 論】

1. 需要項目別の動向

公共投資は、緩やかに増加している。

発注の動きを示す公共工事請負金額をみると、9月は前年を上回って（19/9月前年比：+35.4%）おり、年度初来累計額（9月までの累計）も前年を上回っている（年度初来累計前年比：+39.3%）。また、公共工事の出来高は、過年度の公共工事予算の執行が進むも、緩やかに増加しているとみられる。

設備投資は、高水準で推移している。

2019年度の設備投資額（19/9月短観ベース）は、製造業では、能力増強投資やBCP関連投資などを中心に前年度並みの水準となる一方、非製造業では、過年度の投資の償却負担から新規出店を抑制する動きもあつて減少するため、全体でも前年度比減少の計画。

この間、企業からみた生産設備や営業用設備（19/9月短観ベース）は、不足感が強い状態が続いている（生産・営業用設備判断D. I. <「過剰」-「不足」>、19/6月：▲1 →19/9月：▲3）。

個人消費は、持ち直している。

大型小売店¹の販売動向をみると、持ち直している。コンビニエンスストア売上高は、基調としては前年を上回って推移している。家電量販店販売額は、持ち直している。乗用車新車登録台数は、緩やかに増加している(19/8月前年比: +6.2%)。また、旅行取扱高は、大型連休の反動が和らぐもとで、基調としては増加している。

—— 9月末にかけて、耐久消費財や日用品の一部では、前回消費増税時と比較すると小幅ながら、駆け込み需要がみられた。

観光は、基調としては持ち直している。

県内の主要観光施設への入込客数(19/8月前年比: ▲12.8% <速報値>)や主要旅館・ホテルの宿泊客数(同: ▲4.1%)は、前年を下回った。

住宅投資は、基調としては増加している。

新設住宅着工戸数をみると、貸家は前年を下回ったものの、分譲を中心に全体では前年を上回った(19/8月前年比: +3.8%)。

2. 生産

製造業の生産は、横ばい圏内の動きとなっている。

機械は、一部に弱めの動きがみられるものの、全体としては増加傾向にある。食料品は、横ばい圏内で推移している。窯業・土石製品は、一部に弱めの動きが続いているものの、全体としては下げ止まっている。パルプ・紙・紙加工品は、海外向け製品を中心に減少している。鉄鋼は、高めの水準ながらも、横ばい圏内で推移している。

3. 雇用・所得

労働需給は、引き締まり傾向にある。

有効求人倍率は、高い水準にある(19/8月: 1.29倍)。常用労働者数は、前年を上回った(19/7月前年比: +1.0% <速報値>)。この間、企業からみた雇用人員(19/9月短観ベース)は、不足感が根強い状態が続いている(雇用人員判断D.I. <「過剰」－「不足」>、19/6月: ▲30→19/9月: ▲33)。

雇用者所得は、緩やかな増加基調にある。

1人当りの現金給与総額は、サンプル替えの影響を除けば緩やかな増加基調にある(19/7月前年比: ▲2.1% <速報値>)。こうしたもとで、常用労働者数と1人当りの現金給与総額の積として表される雇用者所得は、緩やかな増加基調にある。

¹ 県内の百貨店、ショッピングセンター、スーパー等。

4. 物価

消費者物価の前年比は、0%台半ばとなっている。

消費者物価（高知市、生鮮食品を除く総合）の前年比は、家具・家事用品などが前年を上回ったことから、0%台半ばとなった（19/8月前年比：+0.6%）。

5. 企業倒産

企業倒産は、低めの水準で推移している（19/9月：倒産件数3件<前年3件>、負債総額182百万円<同148百万円>）。

6. 金融

実質預金（銀行、信金、信組）は、個人預金や法人預金の増加から、前年を上回っている（19/8月末残前年比：+2.9%）。

貸出（同）は、地公体向けや個人向けを中心に前年を上回っている（同：+2.4%）。

貸出約定平均金利（銀行）は、低下している（19/8月：1.345%）。

以 上

【本文中の使用計数などの出所】

- ・ 乗用車新車登録台数：四国運輸局「自動車保有台数と販売状況速報」、主要観光施設への入込客数：高知県「月別観光施設利用実績」、新設住宅着工戸数：国土交通省「建築着工統計調査報告」、公共工事請負金額：西日本建設業保証株式会社「高知県内の公共工事動向」、有効求人倍率：厚生労働省「一般職業紹介状況」、常用労働者数・現金給与総額・雇用者所得：高知県「毎月勤労統計調査地方調査」、消費者物価（高知市、生鮮食品を除く総合）：総務省「消費者物価指数」、企業倒産：東京商工リサーチ「倒産月報」。
- ・ その他の項目は、日本銀行高知支店が個別に収集したもの。
- ・ なお、利用統計は公表月によって異なる。

金融統計・経済指標(2019年8月)

1. 銀行券

(単位:百万円)

	当月中	前年同月中
発行	30,834	31,875
還収	11,389	11,122
	発行超 19,444	発行超 20,752

2. 金融機関預貸金

(単位:百万円)

	月末残高		月中増減	
		前年比(%)		前年同月増減
預金	3,705,528	2.9	27,709	-262
実質預金	3,704,468	2.9	27,015	-272
貸出金	1,709,108	2.4	9,986	3,207

	実質預金 (末残前年比、%)	貸出金 (末残前年比、%)	貸出約定平均金利 (総合、%)
2017年	1.4	0.9	1.484
2018年	0.5	1.2	1.411
2018/7~9月	1.1	1.2	1.433
10~12月	0.5	1.2	1.411
2019/1~3月	1.0	2.4	1.376
4~6月	2.1	2.0	1.357
2019/4月	1.4	3.2	1.365
5月	2.0	2.3	1.364
6月	2.1	2.0	1.357
7月	2.1	2.0	1.349
8月	2.9	2.4	1.345

3. 県内宿泊客数

	前年比(%)			
	西部	中部	東部	県全体
2017年	-0.3	5.1	-2.2	3.6
2018年	-7.8	-2.4	2.6	-2.5
2018/7~9月	-14.7	-7.2	-4.0	-7.8
10~12月	-3.2	-0.4	3.4	-0.3
2019/1~3月	-5.2	0.8	0.1	0.2
4~6月	-6.9	-2.5	4.6	-2.3
2019/4月	-3.4	-2.0	13.4	-0.6
5月	-8.6	-2.4	-1.2	-3.0
6月	-8.3	-3.3	2.5	-3.2
7月	15.4	10.6	33.8	12.9
8月	-3.1	-3.9	-7.3	-4.1

(注)

【金融機関預貸金】

・国内銀行(ゆうちょ銀行を除く)、信用金庫および信用組合の高知県内店舗ベース。
特別国際金融取引勘定(オフショア勘定)を除く。実質預金は、預金から切手手形を控除したもの。貸出金については、中央政府向け貸出を除く。

【貸出約定平均金利】

・高知県内に店舗を置く国内銀行(ゆうちょ銀行を除く)の貸出平均金利(ストックベース)を貸出金残高で加重平均したもの。高知県内融資分、当座貸越を含むベース。

【県内宿泊客数[※]】

・17/1月、17/11月、17/12月、18/10月、18/12月、19/4月に集計対象先の見直しを行っているため、計数は連続していない。直近見直し後は高知県内40先ベース。

※ 県内宿泊客数の前年同月比は、既存先ベースの値(既存先ベースとは、集計対象先の変更等があった場合、前年同月比を当年および前年とも集計の対象となった先のみで算出したもの)。また、前年比、前年同期比の算出は、月次の既存先の集計額の積み上げによって計算している。

【その他】

・pは速報値、rは改定値。
・出所はいずれも日本銀行高知支店。



第182回 短観（2019年9月・高知県分）

▽ 調査対象企業および回答状況

（社数）

	調査先数	回答先数 (回答率)	大企業	中堅企業	中小企業	回答期間
全産業	110	109 (99.1%)	4	20	85	8月27日～9月30日
製造業	31	31 (100.0%)	3	7	21	
非製造業	79	78 (98.7%)	1	13	64	

（注1）「大企業」は資本金10億円以上、「中堅企業」は同1億円以上10億円未満、「中小企業」は同1億円未満。

（業況判断 D.I.）

- ・ 業況判断 D. I. は、製造業が一部業種における受注の下振れや一時的な生産の遅れなどを背景に悪化したほか、非製造業でも天候不順や大型連休の反動などから悪化した（全産業：前回15→今回10）。
- ・ 先行き（12月までの見通し） については、製造業、非製造業ともに悪化を見込んでいる（同：今回10→先行き2）。

（2019年度の事業計画）

- ・ 売上高 は、製造業では、堅調な内需を背景とした消費財関連受注の増加や国内外の販路拡大に向けた取組みにより増収となるほか、非製造業では、新規出店効果などにより増収となることから、全体でも前年度比増収の計画。
 - 前回調査比では、製造業は、海外経済減速の影響などから下方修正となり、非製造業は、小売を中心に天候不順に伴う下振れがみられたことから下方修正となった。
- ・ 経常利益 は、製造業では、原材料価格の上昇や設備投資に伴う償却負担の増加により減益となるほか、非製造業では、人件費や物流費の増加などにより減益となることから、全体でも前年度比減益の計画。
 - 前回調査比では、製造業は生産・販路拡大のための費用負担により下方修正となり、非製造業は天候不順に伴う売上の下振れから下方修正となった。
- ・ 設備投資額 は、製造業では、能力増強投資やBCP関連投資などを中心に前年度並みの水準となる一方、非製造業では、過年度の投資の償却負担から新規出店を抑制する動きもあって減少するため、全体でも前年度比減少の計画。
 - 前回調査比では、非製造業は、資材不足などを背景に投資時期が後ずれしたこともあって下方修正となったが、製造業は、能力増強投資や維持更新投資の積み増しに伴い上方修正となったことから、全体でも上方修正となった。

1. 業況判断 D.I.

(「良い」-「悪い」社数の構成比・%ポイント)

		2018/9月	12月	2019/3月	6月	(前回の 9月予測)	9月 最近	変化幅	12月 先行き	変化幅
全産業		5	7	10	15	(6)	10	▲ 5	2	▲ 8
社数 構成 比 (%)	①良い	18	20	21	25	(14)	18	▲ 7	13	▲ 5
	②さほど良くない	69	67	68	65	(78)	74	9	76	2
	③悪い	13	13	11	10	(8)	8	▲ 2	11	3
製造業		22	22	23	30	(20)	23	▲ 7	13	▲ 10
食料品		▲ 13	▲ 25	▲ 12	0	(0)	13	13	0	▲ 13
はん用・生産用・業務用機械		33	50	50	50	(33)	67	17	50	▲ 17
非製造業		▲ 1	0	5	9	(0)	5	▲ 4	▲ 3	▲ 8
建設		8	8	8	16	(8)	9	▲ 7	9	0
卸売		0	7	0	▲ 14	(▲ 7)	0	14	▲ 7	▲ 7
小売		5	▲ 13	9	21	(13)	13	▲ 8	9	▲ 4
宿泊・飲食サービス		▲ 25	▲ 13	▲ 13	29	(▲ 14)	0	▲ 29	▲ 14	▲ 14
全国 (全規模合計)	全産業	15	16	12	10	(4)	8	▲ 2	2	▲ 6
	製造業	16	16	7	3	(▲ 1)	▲ 1	▲ 4	▲ 4	▲ 3
	非製造業	14	15	15	14	(8)	14	0	6	▲ 8

▽ 業況判断 D.I.の推移(全産業)

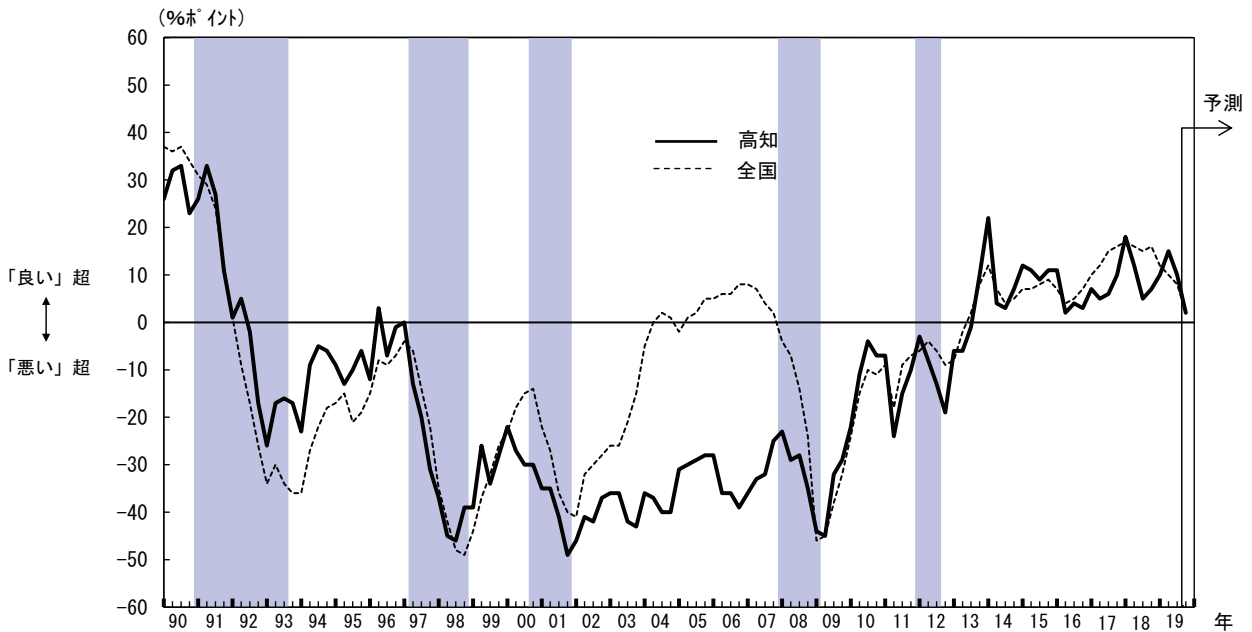

(注2) シャドローは景気後退期(内閣府調べ、以下同じ)。

▽ 業況判断 D.I.の推移(製造業)

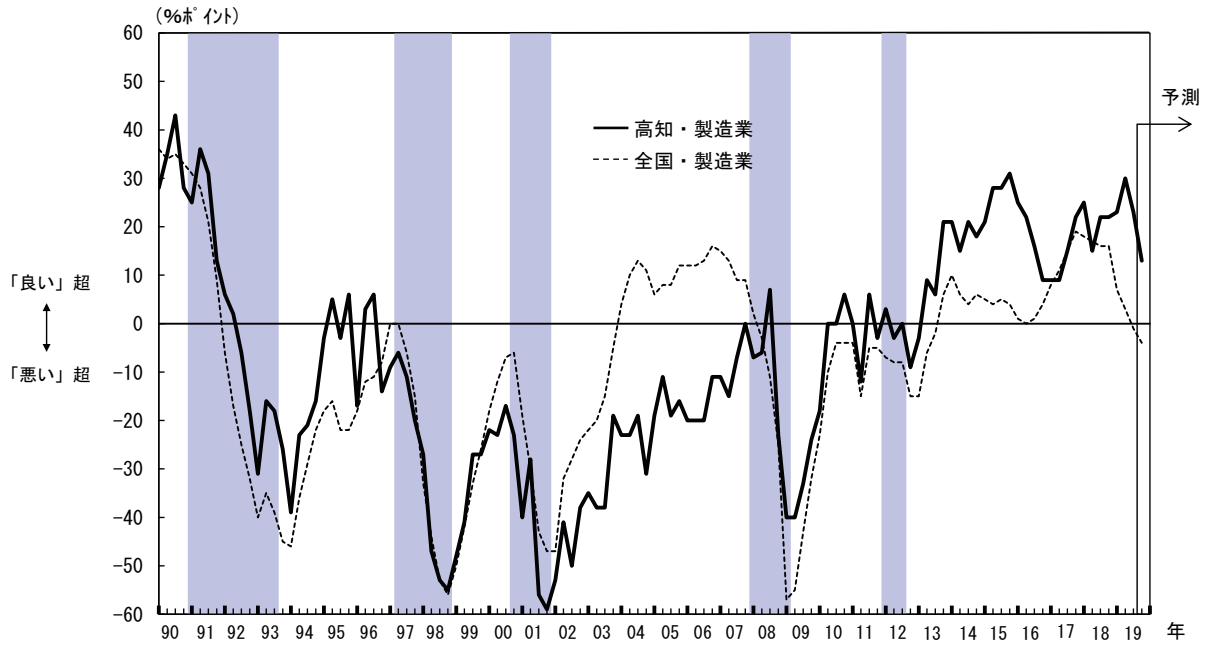

▽ 業況判断 D.I.の推移(非製造業)

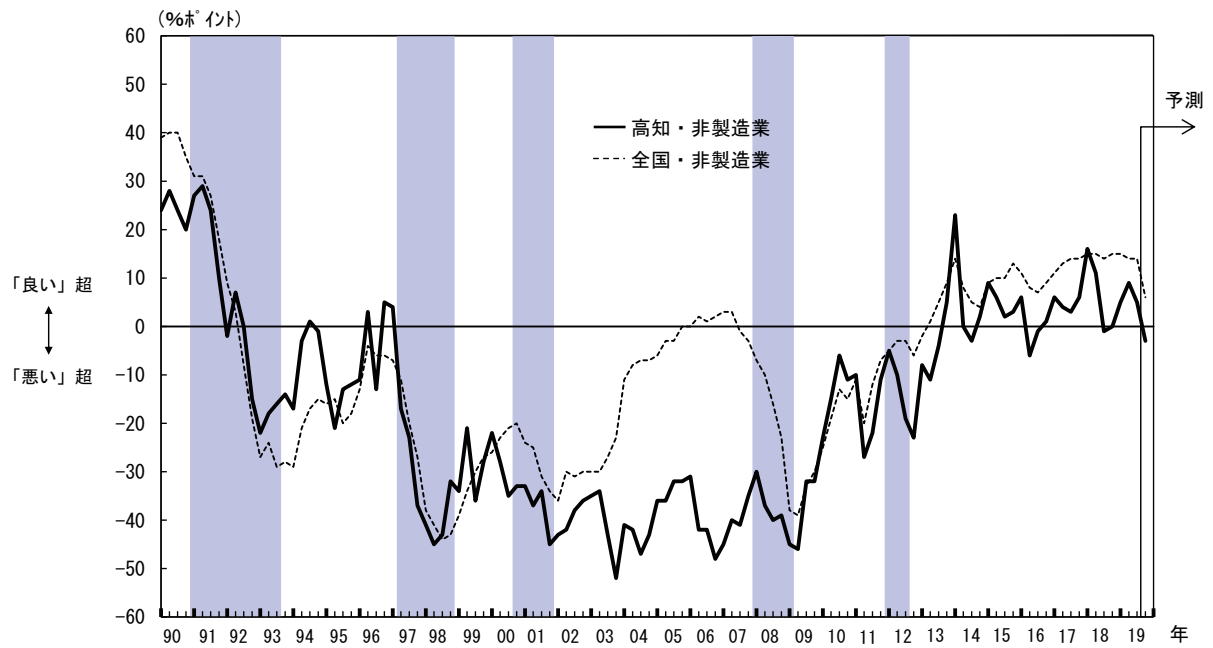

2. 事業計画

(1) 売上高

(前年度比・%)

	2018年度 実績	2019年度		2019/上期		2019/下期	
		計画	(修正率)	計画	(修正率)	計画	(修正率)
全産業	+ 1.8	+ 2.2	(▲ 0.5)	+ 3.3	(▲ 0.4)	+ 1.2	(▲ 0.5)
製造業	+ 4.4	+ 2.0	(▲ 1.1)	+ 7.3	(▲ 0.8)	▲ 2.7	(▲ 1.3)
非製造業	+ 1.2	+ 2.3	(▲ 0.3)	+ 2.5	(▲ 0.3)	+ 2.1	(▲ 0.3)

(注3) 前年度比や修正率の「0.0」は正・負を区分していません(集計上、「+0.0」と「▲0.0」を纏めて「0.0」と表記しています(以下の項目も同様))。

(2) 経常利益

(前年度比・%)

	2018年度 実績	2019年度		2019/上期		2019/下期	
		計画	(修正率)	計画	(修正率)	計画	(修正率)
全産業	▲ 2.7	▲ 14.1	(▲ 6.8)	▲ 22.5	(▲ 2.9)	▲ 6.7	(▲ 9.5)
製造業	+ 7.8	▲ 16.1	(▲ 8.4)	▲ 22.9	(▲ 0.5)	▲ 7.4	(▲ 15.5)
非製造業	▲ 15.9	▲ 10.8	(▲ 4.3)	▲ 21.5	(▲ 9.1)	▲ 5.9	(▲ 2.3)

▽ 売上高経常利益率(全産業)

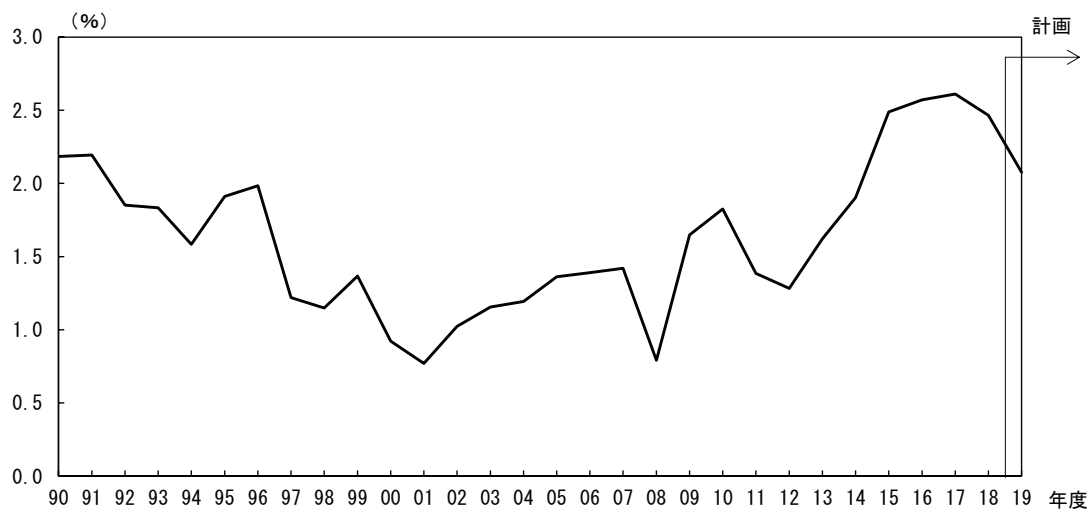

(3) 設備投資額 (前年度比・%)

	2018年度 実績	2019年度	
		計画	(修正率)
全産業	▲ 2.1	▲ 7.2	(+ 10.0)
製造業	+ 29.9	+ 0.1	(+ 23.1)
非製造業	▲ 25.1	▲ 16.4	(▲ 5.2)

▽ 生産・営業用設備判断 D.I. (%ポイント)

	2018/9月	12月	2019/3月	6月	(前回の 9月予測)	9月 最近	変化幅	12月 先行き	変化幅
	生産・営業用設備判断D.I. (「過剰」-「不足」)	▲ 1	▲ 1	▲ 4	▲ 1	(▲ 2)	▲ 3	▲ 2	▲ 1
製造業	3	3	▲ 4	▲ 3	(▲ 3)	▲ 3	0	4	7
非製造業	▲ 2	▲ 2	▲ 5	▲ 1	(▲ 3)	▲ 3	▲ 2	▲ 3	0

(4) 研究開発投資額 (前年度比・%)

	2018年度 実績	2019年度	
		計画	(修正率)
全産業	+ 7.7	▲ 0.2	(▲ 1.6)

▽ 設備投資額の足取り

全産業

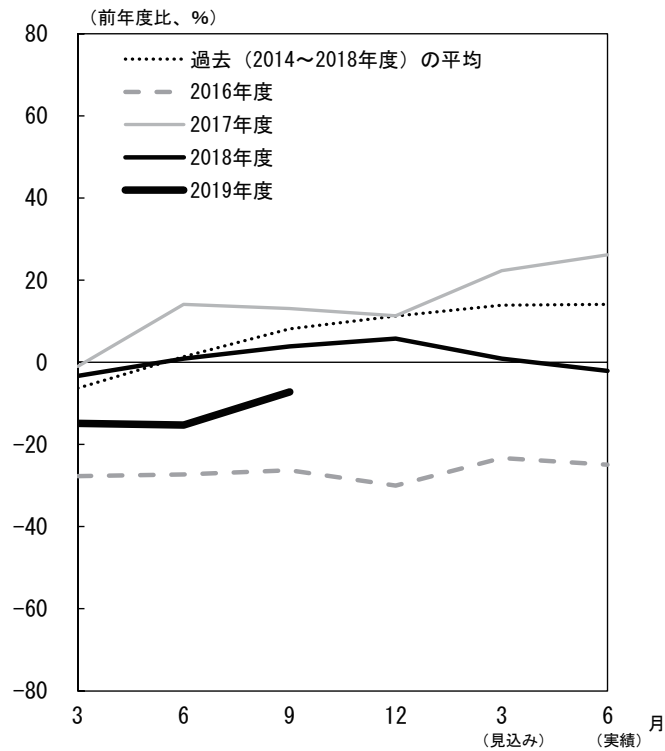

製造業

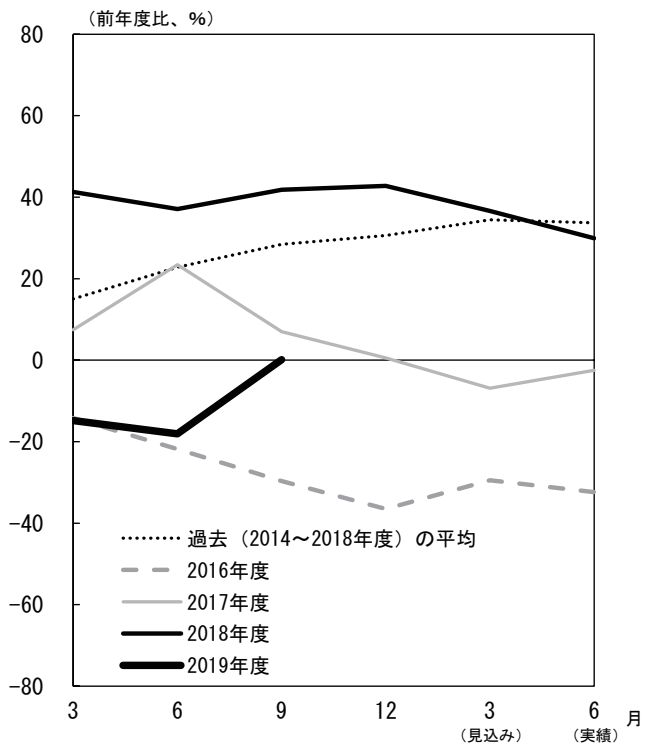

非製造業

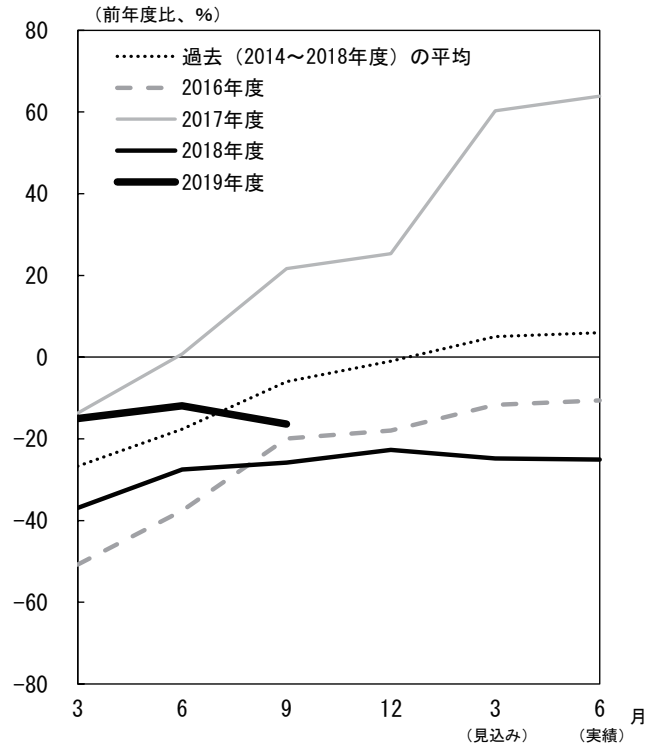

(注 4) 横軸に初回調査(3月調査)から実績が確定する翌年6月調査までの6調査回を取り、毎年度の設備投資計画について、調査回毎の前年比の足取り(修正パターン)をグラフで示したものを。

3. 雇用人員判断 D.I.

(%ポイント)

	2018/9月	12月	2019/3月	6月	(前回の 9月予測)	9月		12月	
						最近	変化幅	先行き	変化幅
雇用人員判断D.I. (「過剰」-「不足」)	▲ 28	▲ 35	▲ 33	▲ 30	(▲ 35)	▲ 33	▲ 3	▲ 37	▲ 4
製造業	▲ 28	▲ 28	▲ 29	▲ 16	(▲ 16)	▲ 23	▲ 7	▲ 26	▲ 3
非製造業	▲ 29	▲ 38	▲ 35	▲ 36	(▲ 43)	▲ 37	▲ 1	▲ 42	▲ 5

4. 企業金融

(%ポイント)

	2018/9月	12月	2019/3月	6月	(前回の 9月予測)	9月		12月	
						最近	変化幅	先行き	変化幅
資金繰り判断D.I. (「楽である」-「苦しい」)	14	13	12	17	-	16	▲ 1	-	-
製造業	16	13	13	20	-	20	0	-	-
非製造業	12	12	11	17	-	16	▲ 1	-	-
金融機関の貸出態度判断D.I. (「緩い」-「厳しい」)	19	20	20	22	-	24	2	-	-
製造業	20	23	26	30	-	32	2	-	-
非製造業	18	19	17	20	-	21	1	-	-
借入金利水準判断D.I. (「上昇」-「低下」)	▲ 6	▲ 11	▲ 5	▲ 6	(▲ 3)	▲ 7	▲ 1	▲ 4	3
製造業	3	▲ 6	0	▲ 3	(0)	▲ 6	▲ 3	▲ 3	3
非製造業	▲ 9	▲ 14	▲ 7	▲ 7	(▲ 4)	▲ 7	0	▲ 5	2

5. 需給・在庫・価格判断

(1) 製商品需給・在庫判断 D.I.

(%ポイント)

	2018/9月	12月	2019/3月	6月	(前回の 9月予測)	9月		12月	
						最近	変化幅	先行き	変化幅
製商品・サービス需給判断D.I. (「需要超過」-「供給超過」)	▲ 12	▲ 14	▲ 14	▲ 12	(▲ 12)	▲ 13	▲ 1	▲ 14	▲ 1
製造業	▲ 10	▲ 9	▲ 23	▲ 20	(▲ 17)	▲ 24	▲ 4	▲ 27	▲ 3
非製造業	▲ 13	▲ 15	▲ 10	▲ 8	(▲ 9)	▲ 9	▲ 1	▲ 10	▲ 1
製商品在庫水準判断D.I. (「過大」-「不足」)	4	3	3	5	-	5	0	-	-
製造業	3	7	11	3	-	0	▲ 3	-	-
非製造業	3	0	▲ 1	5	-	8	3	-	-

(2) 価格判断 D.I.

(%ポイント)

	2018/9月	12月	2019/3月	6月	(前回の 9月予測)	9月		12月	
						最近	変化幅	先行き	変化幅
仕入価格判断D.I. (「上昇」-「下落」)	21	18	18	16	(21)	15	▲ 1	16	1
製造業	25	31	32	20	(27)	26	6	23	▲ 3
非製造業	19	12	13	15	(19)	11	▲ 4	14	3
販売価格判断D.I. (「上昇」-「下落」)	3	4	▲ 3	2	(8)	▲ 1	▲ 3	5	6
製造業	3	10	0	7	(23)	13	6	10	▲ 3
非製造業	3	1	▲ 3	1	(1)	▲ 7	▲ 8	3	10

以上

高知市消費者物価指数〈令和元年8月分〉

総務省統計局 令和元年9月20日公表

高知県統計分析課
088-823-9345

総合で 101.3 (平成27年=100)

(1) 総合 101.3

前年同月比は 0.3%の上昇 前月比は同水準

(2) 生鮮食品を除く総合 101.3

前年同月比は 0.6%の上昇 前月比は同水準

(3) 生鮮食品及びエネルギーを除く総合 101.0

前年同月比は 0.6%の上昇 前月比は同水準

前年同月比は 0.3%の上昇

前年同月比	上昇した主なもの	下落した主なもの
	家具・家事用品 3.5%	食料 $\Delta 0.6\%$
	被服及び履物 2.7%	交通・通信 $\Delta 0.3\%$
	教育 1.5%	
	諸雑費 1.1%	
	光熱・水道 0.8%	
	住居 0.3%	
	保健医療 0.2%	
	教養娯楽 0.2%	

前月比は同水準

前月比	上昇した主なもの	下落した主なもの
	教養娯楽 1.6%	被服及び履物 $\Delta 2.9\%$
	交通・通信 0.5%	家具・家事用品 $\Delta 0.7\%$
		保健医療 $\Delta 0.3\%$
		住居 $\Delta 0.2\%$
		諸雑費 $\Delta 0.1\%$
		食料 $\Delta 0.1\%$

(高知市)

	総合	食料	住居	光熱・水道	家具・家事用品	被服及び履物	保健医療	交通・通信	教育	教養娯楽	諸雑費
ウエイト	10000	2577	2094	694	370	375	416	1512	203	1047	713
平成30年8月	101.0	103.6	98.5	103.9	97.1	96.5	103.1	99.2	99.7	103.1	100.4
令和元年7月	101.3	103.1	99.0	104.7	101.1	102.0	103.6	98.4	101.2	101.8	101.7
令和元年8月	101.3	103.0	98.8	104.7	100.4	99.0	103.3	98.9	101.2	103.4	101.5
前年同月比(%)	0.3	$\Delta 0.6$	0.3	0.8	3.5	2.7	0.2	$\Delta 0.3$	1.5	0.2	1.1
前月比 (%)	0.0	$\Delta 0.1$	$\Delta 0.2$	0.0	$\Delta 0.7$	$\Delta 2.9$	$\Delta 0.3$	0.5	0.0	1.6	$\Delta 0.1$
寄与度(前年同月比)		$\Delta 0.16$	0.06	0.06	0.12	0.10	0.01	$\Delta 0.05$	0.03	0.03	0.08
寄与度(前月比)		$\Delta 0.03$	$\Delta 0.05$	0.00	$\Delta 0.02$	$\Delta 0.11$	$\Delta 0.01$	0.08	0.00	0.16	$\Delta 0.01$

高知市消費者物価指数

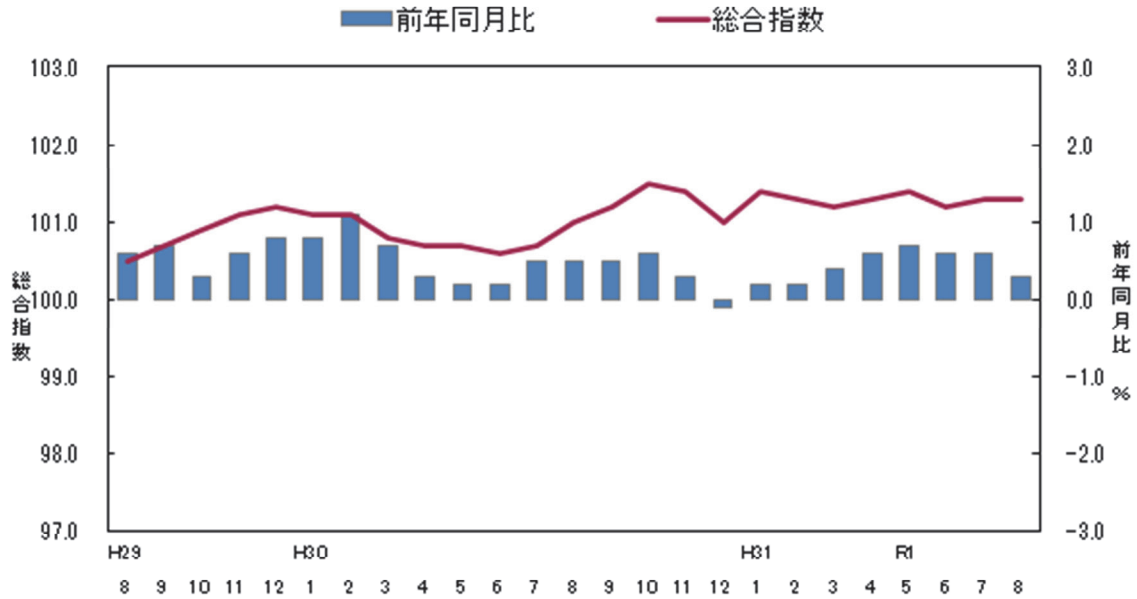

<参考> 全国消費者物価指数の動向

(令和元年8月分)

総合指数は平成27年を100として101.8となりました。
前月比は0.3%の上昇となり、前年同月比は0.3%の上昇となりました。

(全国)

	総合	食料	住居	光熱・水道	家具・家事用品	被服及び履物	保健医療	交通・通信	教育	教養娯楽	諸雑費
ウェイト	10000	2623	2087	745	348	412	430	1476	316	989	574
平成30年8月	101.6	104.2	99.6	99.3	97.3	99.1	104.1	100.1	102.7	104.2	101.2
令和元年7月	101.6	104.0	99.8	101.1	99.3	100.9	103.9	98.8	103.4	102.7	102.1
令和元年8月	101.8	104.2	99.8	100.6	99.5	99.7	103.9	98.9	103.4	105.4	102.2
前月比 (%)	0.3	0.3	0.0	△ 0.5	0.2	△ 1.2	0.0	0.1	0.0	2.6	0.1
前年同月比 (%)	0.3	0.1	0.2	1.2	2.3	0.6	△ 0.2	△ 1.2	0.6	1.1	1.0
寄与度(前月比)		0.07	0.00	△ 0.04	0.01	△ 0.05	0.00	0.02	0.00	0.26	0.01
寄与度(前年同月比)		0.02	0.04	0.09	0.08	0.02	△ 0.01	△ 0.18	0.02	0.11	0.06

(1) 食 料 指 数 103.0

前 月 比 (△) 0.1 %
前 年 同 月 比 (△) 0.6 %

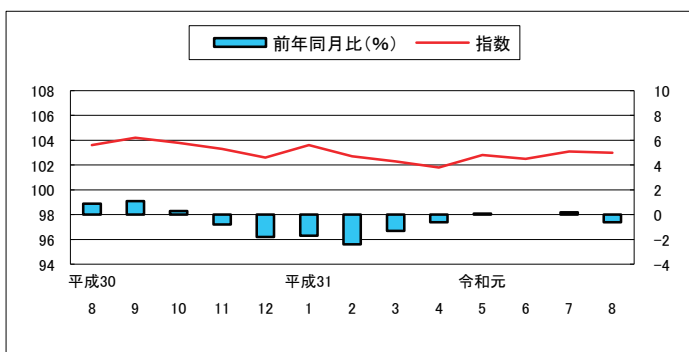

(2) 住 居 指 数 98.8

前 月 比 (△) 0.2 %
前 年 同 月 比 (+) 0.3 %

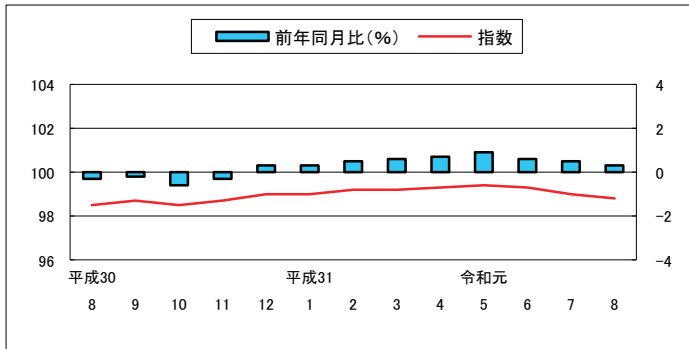

(3) 光 熱 ・ 水 道 指 数 104.7

前 月 比 0.0 %
前 年 同 月 比 (+) 0.8 %

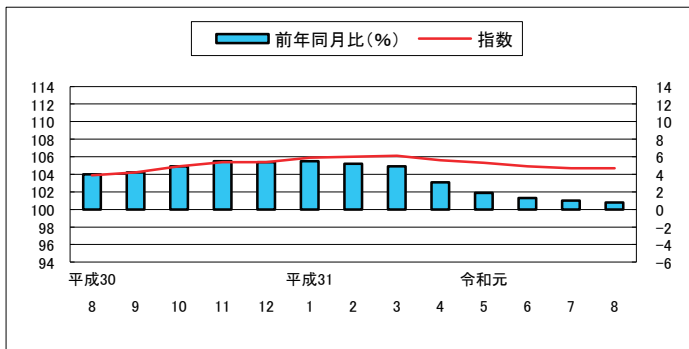

(4) 家 具 ・ 家 事 用 品 指 数 100.4

前 月 比 (△) 0.7 %
前 年 同 月 比 (+) 3.5 %

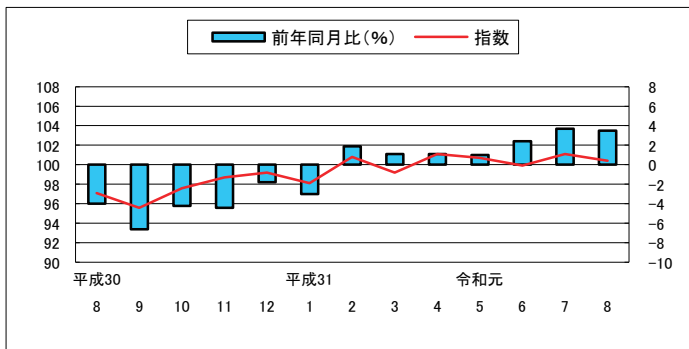

(5) 被 服 及 び 履 物 指 数 99.0

前 月 比 (△) 2.9 %
前 年 同 月 比 (+) 2.7 %

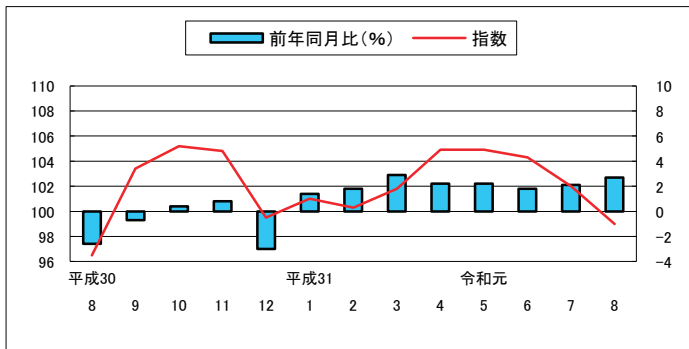

(6) 保健医療指数 103.3

前月比(△) 0.3%
前年同月比(+) 0.2%

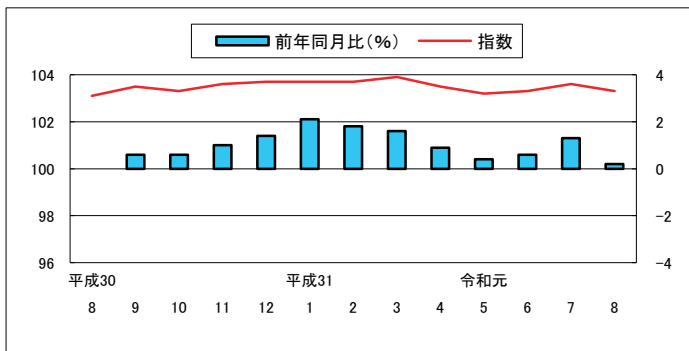

(7) 交通・通信指数 98.9

前月比(+) 0.5%
前年同月比(△) 0.3%

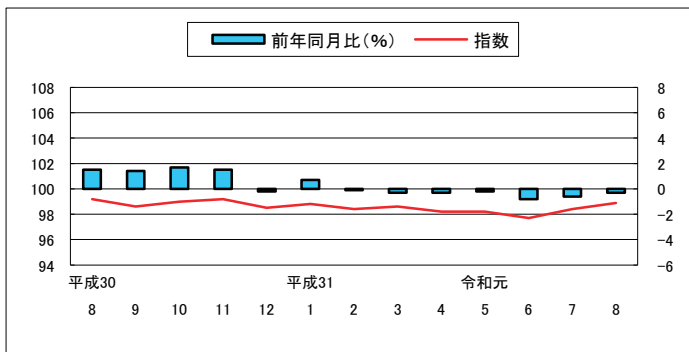

(8) 教育指数 101.2

前月比 0.0%
前年同月比(+) 1.5%

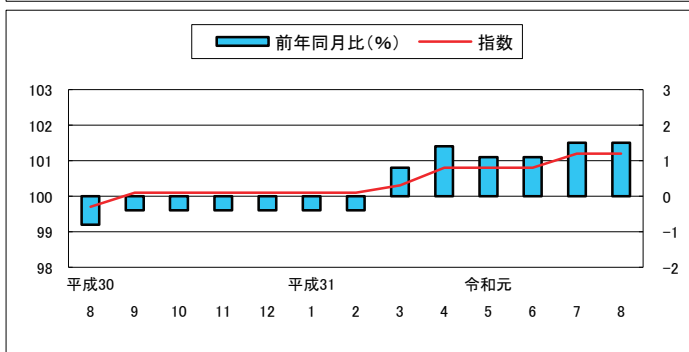

(9) 教養娯楽指数 103.4

前月比(+) 1.6%
前年同月比(+) 0.2%

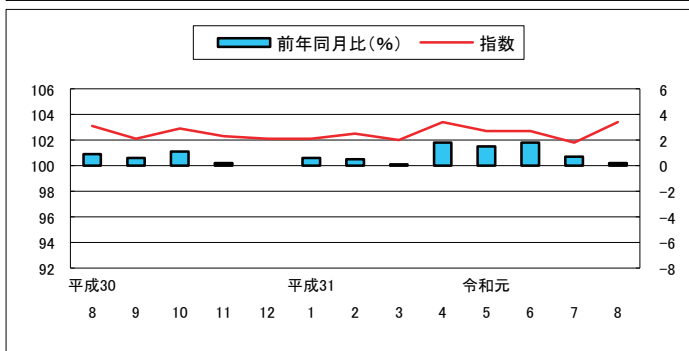

(10) 諸雑費指数 101.5

前月比(△) 0.1%
前年同月比(+) 1.1%

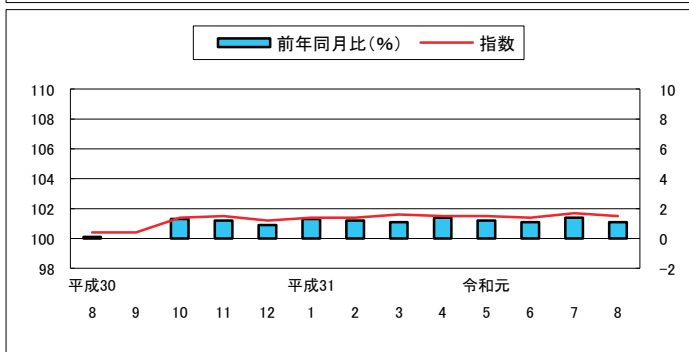

高知市中分類指数

(平成27年=100)

中分類	ウエイト	平成 30年 平均	平成 30年 8月	令和 元年 7月	令和 元年 8月	前月比 (%)	前年 同月比 (%)
総 合	10000	101.0	101.0	101.3	101.3	0.0	0.3
食料	2577	103.5	103.6	103.1	103.0	△0.1	△0.6
穀類	196	106.8	106.5	106.4	106.9	0.4	0.3
魚介類	205	112.8	112.6	116.8	110.9	△5.1	△1.5
肉類	202	100.2	99.3	98.0	95.7	△2.3	△3.6
乳卵類	104	100.4	101.3	104.4	104.2	△0.2	2.8
野菜・海藻	240	102.8	106.2	92.1	99.4	7.9	△6.4
果物	92	105.5	104.6	101.2	103.2	2.0	△1.3
油脂・調味料	106	96.7	96.9	96.9	97.9	1.0	1.0
菓子類	212	103.5	103.0	105.9	105.1	△0.7	2.1
調理食品	358	105.2	104.7	104.2	103.1	△1.0	△1.5
飲料	150	98.5	97.9	98.6	98.3	△0.3	0.5
酒類	143	100.1	100.1	98.5	97.8	△0.7	△2.3
外食	569	103.1	103.2	105.1	105.1	0.0	1.8
住居	2094	98.7	98.5	99.0	98.8	△0.2	0.3
家賃	1702	98.1	98.1	97.3	97.2	△0.1	△0.9
設備修繕・維持	393	100.9	100.1	106.5	105.7	△0.8	5.5
光熱・水道	694	103.2	103.9	104.7	104.7	0.0	0.8
電気代	347	105.3	105.7	106.8	107.0	0.2	1.2
ガス代	178	97.5	97.8	98.5	98.1	△0.4	0.3
他の光熱	18	110.7	112.0	118.0	118.0	0.0	5.3
上下水道料	151	104.3	105.8	105.8	105.8	0.0	0.0
家具・家事用品	370	98.4	97.1	101.1	100.4	△0.7	3.5
家庭用耐久財	109	102.2	99.2	113.2	111.2	△1.7	12.2
室内装備品	30	79.5	76.2	84.0	83.4	△0.7	9.4
寝具類	37	92.2	91.3	91.5	91.5	0.0	0.2
家事雑貨	71	107.2	107.1	104.5	104.0	△0.5	△2.9
家事用消耗品	86	95.3	94.9	93.7	93.8	0.1	△1.1
家事サービス	36	99.6	99.7	100.2	100.2	0.0	0.5
被服及び履物	375	101.2	96.5	102.0	99.0	△2.9	2.7
衣料	143	101.1	94.8	97.7	96.7	△1.1	2.0
和服	1	101.0	100.0	104.2	104.2	0.0	4.2
洋服	142	101.1	94.7	97.7	96.6	△1.1	2.0
シャツ・セーター・下着類	125	99.0	91.6	103.8	102.2	△1.5	11.6
シャツ・セーター類	90	98.2	87.8	103.6	101.4	△2.1	15.5
下着類	35	101.2	101.2	104.3	104.3	0.0	3.0
履物類	56	105.0	107.0	107.0	93.3	△12.8	△12.8
他の被服	31	102.8	101.8	103.5	103.5	0.0	1.7
被服関連サービス	19	101.8	101.6	105.9	105.9	0.0	4.1

高知市中分類指数（続き）

（平成27年＝100）

中 分 類	ウエイト	平成 30年 平均	平成 30年 8月	令和 元年 7月	令和 元年 8月	前月比 (%)	前年 同月比 (%)
保健医療	416	102.8	103.1	103.6	103.3	△0.3	0.2
医薬品・健康保持用摂取品	133	100.7	100.5	100.6	100.2	△0.4	△0.3
保健医療用品・器具	76	95.9	95.4	97.8	97.1	△0.7	1.7
保健医療サービス	206	106.6	107.6	107.6	107.6	0.0	0.0
交通・通信	1512	98.7	99.2	98.4	98.9	0.5	△0.3
交通	170	98.8	103.7	101.1	104.4	3.3	0.6
自動車等関係費	842	102.1	102.5	103.1	103.4	0.3	0.9
通信	499	93.0	92.2	89.5	89.4	△0.1	△3.0
教育	203	99.9	99.7	101.2	101.2	0.0	1.5
授業料等	153	101.0	101.1	102.1	102.1	0.0	1.0
教科書・学習参考教材	9	101.1	101.1	101.3	101.3	0.0	0.2
補習教育	40	95.6	94.1	97.5	97.5	0.0	3.6
教養娯楽	1047	101.9	103.1	101.8	103.4	1.6	0.2
教養娯楽用耐久財	89	95.9	91.9	93.4	92.4	△1.1	0.6
教養娯楽用品	221	99.2	99.2	97.7	97.0	△0.7	△2.3
書籍・他の印刷物	141	101.4	101.5	102.3	102.7	0.4	1.2
教養娯楽サービス	596	103.9	106.6	104.4	107.5	3.0	0.8
諸雑費	713	100.5	100.4	101.7	101.5	△0.1	1.1
理美容サービス	127	100.2	100.3	100.7	100.7	0.1	0.4
理美容用品	166	100.1	100.7	100.8	100.0	△0.8	△0.7
身の回り用品	53	92.0	91.5	92.4	92.9	0.5	1.5
たばこ	75	105.4	103.5	111.6	111.6	0.0	7.8
他の諸雑費	292	101.3	101.1	101.8	101.8	0.0	0.7
生鮮食品	368	106.5	108.3	99.3	100.7	1.4	△7.0
生鮮魚介	116	114.8	114.9	117.4	105.1	△10.5	△8.5
生鮮野菜	166	100.9	105.3	85.4	96.0	12.4	△8.8
生鮮果物	86	106.2	105.2	101.6	103.8	2.1	△1.4
生鮮食品を除く総合	9632	100.8	100.7	101.3	101.3	0.0	0.6
生鮮食品を除く食料	2209	103.0	102.8	103.7	103.3	△0.3	0.5
持家の帰属家賃を除く総合	8738	101.4	101.4	101.9	101.9	0.0	0.5
持家の帰属家賃を除く住居	832	99.7	99.3	102.2	101.7	△0.5	2.4
持家の帰属家賃を除く家賃	440	98.6	98.6	98.4	98.2	△0.2	△0.4
持家の帰属家賃及び生鮮食品を除く総合	8370	101.2	101.1	102.0	102.0	0.0	0.8
エネルギー	773	103.7	104.3	104.6	104.6	0.0	0.3
食料(酒類を除く)及びエネルギーを除く総合	6793	99.7	99.6	100.1	100.2	0.0	0.6
教育関係費	261	101.4	101.3	102.6	102.6	0.0	1.3
教養娯楽関係費	1073	101.4	103.3	101.6	103.7	2.0	0.4
情報通信関係費	553	94.9	94.3	91.6	91.6	0.0	△2.8
生鮮食品及びエネルギーを除く総合	8858	100.5	100.4	101.1	101.0	0.0	0.6

高知市消費者物価指数

(平成27年=100)

		総合	食料	住居	光熱水道	家具・家事用品	被服及び履物	保健医療	交通・通信	教育	教養娯楽	諸雑費	生鮮食品を除く総合	生鮮食品及びエネルギーを除く総合	食料(酒類を除く)及びエネルギーを除く総合	
指	平成22年平均	96.4	92.3	101.2	89.3	99.7	96.0	100.2	96.0	99.8	103.0	91.9	97.0	-	99.1	
	23	96.1	92.3	100.6	91.1	94.5	96.4	100.2	97.1	97.6	98.1	95.2	96.6	-	98.0	
	24	96.0	92.8	100.0	92.9	95.2	95.9	99.2	97.3	97.8	97.0	94.6	96.5	-	97.5	
	25	96.2	92.6	99.5	95.3	93.9	94.6	98.5	98.9	97.9	95.9	96.0	96.7	-	97.2	
	26	98.9	96.4	100.2	101.2	98.5	96.4	99.2	101.2	99.2	98.7	99.5	99.2	-	99.1	
	27	100.0	100.0	100.0	100.0	100.0	100.0	100.0	100.0	100.0	100.0	100.0	100.0	100.0	100.0	100.0
	28	99.9	101.8	99.7	96.3	99.0	102.1	100.6	97.0	100.1	100.9	100.1	99.7	100.4	100.1	
	29	100.5	102.9	99.2	99.0	101.6	102.3	101.7	97.5	100.3	101.3	100.2	100.4	100.6	100.0	
	30	101.0	103.5	98.7	103.2	98.4	101.2	102.8	98.7	99.9	101.9	100.5	100.8	100.5	99.7	
	数	平成30.	8	101.0	103.6	98.5	103.9	97.1	96.5	103.1	99.2	99.7	103.1	100.4	100.7	100.4
9		101.2	104.2	98.7	104.2	95.6	103.4	103.5	98.6	100.1	102.1	100.4	100.9	100.6	99.7	
10		101.5	103.8	98.5	104.9	97.6	105.2	103.3	99.0	100.1	102.9	101.4	101.1	100.6	100.1	
11		101.4	103.3	98.7	105.4	98.7	104.8	103.6	99.2	100.1	102.3	101.5	101.3	100.8	100.1	
12		101.0	102.6	99.0	105.4	99.2	99.5	103.7	98.5	100.1	102.1	101.2	101.0	100.6	99.8	
平成31.		1	101.4	103.6	99.0	105.9	98.1	101.0	103.7	98.8	100.1	102.1	101.4	101.1	100.6	99.9
2		101.3	102.7	99.2	106.0	100.8	100.3	103.7	98.4	100.1	102.5	101.4	101.3	100.9	100.2	
3		101.2	102.3	99.2	106.1	99.2	101.8	103.9	98.6	100.3	102.0	101.6	101.3	101.0	100.2	
4		101.3	101.8	99.3	105.6	101.1	104.9	103.5	98.2	100.8	103.4	101.5	101.5	101.2	100.7	
令和元.		5	101.4	102.8	99.4	105.3	100.7	104.9	103.2	98.2	100.8	102.7	101.5	101.5	101.2	100.5
6	101.2	102.5	99.3	104.9	99.9	104.3	103.3	97.7	100.8	102.7	101.4	101.3	101.0	100.2		
7	101.3	103.1	99.0	104.7	101.1	102.0	103.6	98.4	101.2	101.8	101.7	101.3	101.1	100.1		
8	101.3	103.0	98.8	104.7	100.4	99.0	103.3	98.9	101.2	103.4	101.5	101.3	101.0	100.2		
前 月 比 (%)	平成30.	8	0.3	0.7	0.0	0.2	△0.5	△3.5	0.8	0.3	0.0	2.0	0.1	0.1	0.1	0.2
	9	0.2	0.5	0.2	0.3	△1.5	7.2	0.5	△0.7	0.4	△1.0	△0.1	0.2	0.1	0.1	
	10	0.3	△0.4	△0.1	0.6	2.0	1.8	△0.3	0.5	0.0	0.8	1.1	0.2	0.1	0.4	
	11	△0.1	△0.5	0.2	0.5	1.1	△0.4	0.3	0.1	0.0	△0.6	0.1	0.2	0.1	0.0	
	12	△0.4	△0.6	0.3	0.1	0.6	△5.1	0.1	△0.7	0.0	△0.1	△0.3	△0.3	△0.2	△0.2	
	平成31.	1	0.3	1.0	0.0	0.4	△1.1	1.5	0.0	0.3	0.0	0.1	0.1	0.0	0.1	
	2	△0.1	△0.9	0.2	0.1	2.7	△0.7	0.0	△0.3	0.0	0.4	0.0	0.2	0.3	0.2	
	3	△0.1	△0.4	0.0	0.0	△1.6	1.5	0.2	0.2	0.2	△0.5	0.2	0.1	0.1	0.1	
	4	0.1	△0.4	0.2	△0.4	1.9	3.0	△0.4	△0.4	0.5	1.3	△0.1	0.1	0.2	0.4	
	令和元.	5	0.1	0.9	0.1	△0.4	△0.4	0.0	△0.3	0.0	0.0	△0.7	0.0	0.0	△0.1	△0.2
6	△0.2	△0.3	△0.1	△0.3	△0.7	△0.6	0.2	△0.5	0.0	0.0	△0.1	△0.1	△0.2	△0.3		
7	0.1	0.6	△0.3	△0.2	1.2	△2.2	0.2	0.7	0.4	△0.9	0.3	0.0	0.1	0.0		
8	0.0	△0.1	△0.2	0.0	△0.7	△2.9	△0.3	0.5	0.0	1.6	△0.1	0.0	0.0	0.0		
前 年 同 月 比 (%)	平成30.	8	0.5	0.9	△0.3	4.0	△4.0	△2.6	0.0	1.5	△0.8	0.9	0.1	0.2	△0.3	△0.3
	9	0.5	1.1	△0.2	4.2	△6.6	△0.7	0.6	1.4	△0.4	0.6	0.0	0.4	△0.2	△0.4	
	10	0.6	0.3	△0.6	4.9	△4.2	0.4	0.6	1.7	△0.4	1.1	1.3	0.3	△0.3	△0.2	
	11	0.3	△0.8	△0.3	5.5	△4.4	0.8	1.0	1.5	△0.4	0.2	1.2	0.4	△0.3	△0.3	
	12	△0.1	△1.8	0.3	5.4	△1.8	△3.0	1.4	△0.2	△0.4	0.0	0.9	0.3	△0.2	△0.3	
	平成31.	1	0.2	△1.7	0.3	5.5	△3.0	1.4	2.1	0.7	△0.4	0.6	1.3	0.7	0.2	0.3
	2	0.2	△2.4	0.5	5.2	1.9	1.8	1.8	△0.1	△0.4	0.5	1.2	0.8	0.5	0.7	
	3	0.4	△1.3	0.6	4.9	1.1	2.9	1.6	△0.3	0.8	0.1	1.1	0.9	0.6	0.7	
	4	0.6	△0.6	0.7	3.1	1.1	2.2	0.9	△0.3	1.4	1.8	1.4	0.7	0.5	0.8	
	令和元.	5	0.7	0.1	0.9	1.9	1.0	2.2	0.4	△0.2	1.1	1.5	1.2	0.7	0.5	0.7
6	0.6	0.0	0.6	1.3	2.4	1.8	0.6	△0.8	1.1	1.8	1.1	0.6	0.5	0.7		
7	0.6	0.2	0.5	1.0	3.7	2.1	1.3	△0.6	1.5	0.7	1.4	0.7	0.7	0.7		
8	0.3	△0.6	0.3	0.8	3.5	2.7	0.2	△0.3	1.5	0.2	1.1	0.6	0.6	0.6		

高知市消費者物価指数年平均

(平成27年=100)

年	総合	前年比 (%)	食料	住居	光熱 水道	家具 ・ 家事用品	被服及び 履物	保健医療	交 通 通信	教 育	教養娯楽	諸雑費	生鮮食品	生鮮食品及び	食料(酒類を
													を除く 総合	エネルギー を除く総合	除く及び酒類 を除く総合
昭和 45	32.2	-	28.7	33.3	30.4	79.8	29.1	40.2	38.5	15.9	41.6	30.0	32.5	-	-
46	34.5	7.2	30.8	34.3	31.8	84.1	32.2	41.0	40.9	17.5	45.8	31.7	34.9	-	-
47	36.5	5.5	32.3	38.3	32.0	86.1	34.1	44.6	43.4	18.7	47.8	33.9	36.9	-	-
48	40.9	12.3	36.7	41.9	32.9	97.8	42.1	44.0	46.9	20.5	53.2	35.8	41.4	-	-
49	49.8	21.8	45.8	47.4	42.0	126.7	50.9	47.6	56.3	24.3	65.2	41.0	50.5	-	-
50	55.6	11.7	52.0	50.4	46.7	132.7	54.0	54.7	62.9	31.1	74.9	46.1	56.3	-	-
51	60.9	9.4	56.7	56.1	51.4	135.2	60.3	58.4	69.0	35.5	79.3	54.0	61.4	-	-
52	66.4	9.0	60.6	63.3	55.9	142.2	66.6	61.6	79.6	40.9	84.2	57.8	67.1	-	-
53	69.3	4.4	62.2	70.6	55.4	143.9	70.8	67.2	80.3	45.6	87.3	59.2	70.6	-	-
54	71.6	3.3	63.5	72.5	56.9	147.8	75.2	68.1	85.8	48.1	88.8	60.7	73.0	-	-
55	77.3	7.8	68.5	76.0	76.7	161.4	78.5	69.0	91.7	50.7	95.3	66.7	78.2	-	-
56	80.2	3.9	71.0	78.7	80.7	171.8	82.1	71.4	94.1	53.2	99.7	69.2	81.4	-	-
57	82.6	2.9	71.9	80.6	84.5	169.5	87.3	73.7	99.2	57.1	101.8	70.9	84.0	-	-
58	83.4	0.9	73.4	81.8	84.2	171.8	83.2	74.4	98.7	59.9	104.4	73.5	84.8	-	-
59	85.2	2.2	75.3	83.3	83.6	179.4	84.8	76.7	99.5	61.8	106.4	75.4	86.6	-	-
60	87.2	2.4	77.3	85.2	84.1	180.5	88.2	81.4	100.7	63.7	108.6	76.4	88.4	-	-
61	87.6	0.4	77.5	86.1	81.6	179.8	88.8	82.9	100.4	65.2	110.1	77.5	88.9	-	-
62	87.4	-0.2	77.0	88.0	77.3	177.1	88.1	84.5	100.4	65.7	110.6	78.1	88.9	-	-
63	88.1	0.8	78.4	89.1	75.9	176.5	89.2	84.4	100.2	66.8	110.9	78.2	89.2	-	-
平成 元	89.9	2.1	80.1	90.4	75.6	178.1	94.9	85.6	101.6	68.8	112.4	78.2	91.2	-	-
2	92.9	3.3	84.9	92.6	75.9	176.9	98.6	85.9	102.2	71.1	115.9	79.6	93.0	-	-
3	95.4	2.7	88.6	93.3	77.2	174.9	103.9	85.6	103.1	74.5	119.1	81.1	95.3	-	-
4	95.8	0.4	88.3	93.2	77.0	175.3	105.0	87.7	101.4	78.1	122.8	82.4	96.2	-	-
5	96.3	0.6	89.1	93.6	77.2	167.9	104.4	88.8	102.1	81.3	124.6	83.7	96.7	-	-
6	97.0	0.7	89.8	95.1	77.2	162.7	106.2	88.0	101.9	83.6	124.2	85.7	97.5	-	-
7	97.1	0.1	89.4	96.3	79.0	158.3	106.2	87.5	102.1	86.5	123.2	86.0	97.5	-	-
8	97.4	0.3	89.0	97.4	78.5	158.5	108.8	88.9	101.8	88.9	121.8	86.8	97.8	-	-
9	98.9	1.6	90.7	98.2	82.5	156.7	110.5	93.2	102.2	91.3	123.6	87.4	99.3	-	-
10	100.1	1.2	92.8	99.6	81.0	152.8	114.4	100.0	99.4	93.3	123.6	87.9	99.9	-	-
11	100.3	0.2	92.9	100.9	80.1	148.5	115.3	99.5	98.5	95.4	123.3	88.6	100.4	-	-
12	99.4	-0.9	90.7	101.1	81.4	145.0	111.8	98.3	99.1	97.4	123.1	88.3	100.2	-	-
13	98.6	-0.8	90.4	100.8	82.2	140.5	106.6	100.0	99.1	99.2	118.0	88.5	99.3	-	-
14	97.6	-1.0	90.3	100.2	83.0	130.5	103.8	98.7	97.6	100.6	114.3	89.4	98.4	-	-
15	97.2	-0.4	90.1	100.2	82.7	124.9	99.9	102.2	97.5	102.2	111.9	89.3	97.9	-	-
16	97.3	0.1	91.1	100.7	82.8	118.0	100.0	102.5	97.6	103.4	109.5	89.9	97.6	-	-
17	96.9	-0.4	90.0	101.3	83.8	113.5	98.4	102.2	98.1	105.0	109.0	89.1	97.4	-	101.6
18	96.6	-0.3	89.4	100.3	87.1	113.4	95.5	102.2	97.8	107.1	107.6	89.5	97.2	-	100.7
19	96.6	0.0	88.6	101.2	88.2	111.3	97.2	101.8	97.8	108.4	106.4	90.4	97.3	-	100.7
20	98.0	1.4	91.5	100.7	91.8	110.8	97.4	101.0	100.1	109.1	107.0	90.8	98.8	-	100.7
21	97.0	-1.0	93.6	100.1	89.7	107.4	97.0	100.1	94.8	109.6	103.9	90.3	97.6	-	99.8
22	96.4	-0.6	92.3	101.2	89.3	99.7	96.0	100.2	96.0	99.8	103.0	91.9	97.0	-	99.1
23	96.1	-0.4	92.3	100.6	91.1	94.5	96.4	100.2	97.1	97.6	98.1	95.2	96.6	-	98.0
24	96.0	0.0	92.8	100.0	92.9	95.2	95.9	99.2	97.3	97.8	97.0	94.6	96.5	-	97.5
25	96.2	0.1	92.6	99.5	95.3	93.9	94.6	98.5	98.9	97.9	95.9	96.0	96.7	-	97.2
26	98.9	2.9	96.4	100.2	101.2	98.5	96.4	99.2	101.2	99.2	98.7	99.5	99.2	-	99.1
27	100.0	1.1	100.0	100.0	100.0	100.0	100.0	100.0	100.0	100.0	100.0	100.0	100.0	100.0	100.0
28	99.9	-0.1	101.8	99.7	96.3	99.0	102.1	100.6	97.0	100.1	100.9	100.1	99.7	100.4	100.1
29	100.5	0.6	102.9	99.2	99.0	101.6	102.3	101.7	97.5	100.3	101.3	100.2	100.4	100.6	100.0
30	101.0	0.5	103.5	98.7	103.2	98.4	101.2	102.8	98.7	99.9	101.9	100.5	100.8	100.5	99.7

鉱工業生産指数の動向〈令和元年7月〉

高知県統計分析課
088-823-9783(直通)

〈概況〉

－ 生産 対前月比 3.9% 増 －

令和元年7月の高知県鉱工業生産指数(季節調整済指数)は、鉱工業総合で106.1と前月に比べ 3.9% 増となりました。

(平成27年=100)

業種	季節調整済指数		原指数	
	指数	対前月比(%)	指数	対前年同月比(%)
鉱工業総合	106.1	3.9	109.8	6.9
製造工業総合	106.4	3.9	110.1	6.8
鉄鋼業	116.1	1.0	115.5	△ 3.9
金属製品工業	122.7	9.5	121.7	20.1
機械工業	120.0	10.0	139.6	27.8
電気機械工業	108.6	6.6	114.7	△ 5.2
窯業・土石製品工業	90.1	△ 6.3	79.2	13.8
化学工業	100.6	△ 6.6	78.1	△ 0.8
パルプ・紙・紙加工品工業	96.3	△ 3.1	100.9	△ 4.7
繊維工業	99.6	△ 7.2	111.2	△ 9.8
木材・木製品工業	87.4	△ 2.5	90.0	△ 10.0
食料品工業	103.4	5.7	107.3	0.8
その他の工業	96.1	△ 0.8	101.1	4.6
鉱業	96.4	5.0	97.1	10.6

高知県の鉱工業生産指数

		鉱工業総合					
			製造工業総合				
			鉄鋼業	金属製品工業	機械工業	電気機械工業	
ウエイト		10000.0	9783.0	399.4	480.6	2144.6	839.8
年平均	平成 25 年	97.0	96.9	105.2	113.4	84.2	97.8
	26	99.2	99.1	110.4	101.7	89.9	97.1
	27	100.0	100.0	100.0	100.0	100.0	100.0
	28	100.9	101.1	97.7	95.0	106.2	104.7
	29	104.2	104.4	108.0	97.1	111.7	110.4
	30	103.1	103.3	121.2	106.5	108.9	108.5
原指数	平成30年 7 月	102.7	103.1	120.2	101.3	109.2	121.0
	8	109.0	109.5	111.3	134.6	135.5	114.3
	9	100.0	100.0	120.0	105.7	101.2	117.3
	10	102.1	102.1	128.9	117.8	94.1	103.2
	11	109.2	109.2	124.1	107.0	127.1	101.7
	12	104.5	104.5	124.1	102.3	100.8	91.5
	平成31年 1	93.8	93.9	110.5	96.8	113.8	76.9
	2	103.2	103.6	114.9	121.4	125.7	95.5
	3	99.2	99.2	115.4	100.5	95.5	82.3
	4	93.9	93.9	118.2	112.4	81.8	88.8
	令和元年 5	103.0	103.2	111.9	118.2	120.0	85.9
	6	100.2	100.4	114.4	111.4	95.9	109.7
	7	109.8	110.1	115.5	121.7	139.6	114.7
対前年同月比		6.9	6.8	△ 3.9	20.1	27.8	△ 5.2
季節調整済指数	平成30年 7 月	100.8	101.2	121.5	103.9	98.7	113.3
	8	108.7	109.1	118.7	118.1	137.3	113.4
	9	100.9	101.0	120.0	115.1	95.9	110.3
	10	102.9	102.6	124.2	115.7	99.9	102.6
	11	103.9	104.0	126.9	106.8	110.7	102.9
	12	108.7	109.0	125.9	106.5	147.8	97.3
	平成31年 1	101.5	101.8	114.2	97.3	114.4	88.2
	2	102.4	102.8	115.0	114.1	108.4	95.8
	3	93.0	93.0	107.6	97.8	87.2	77.4
	4	97.1	97.0	112.0	114.1	104.2	87.1
	令和元年 5	102.3	102.6	117.1	131.3	112.9	93.9
	6	102.1	102.4	115.0	112.1	109.1	101.9
	7	106.1	106.4	116.1	122.7	120.0	108.6
対前月比		3.9	3.9	1.0	9.5	10.0	6.6

鉱工業生産指数の推移（季節調整済）
（平成27年＝100）

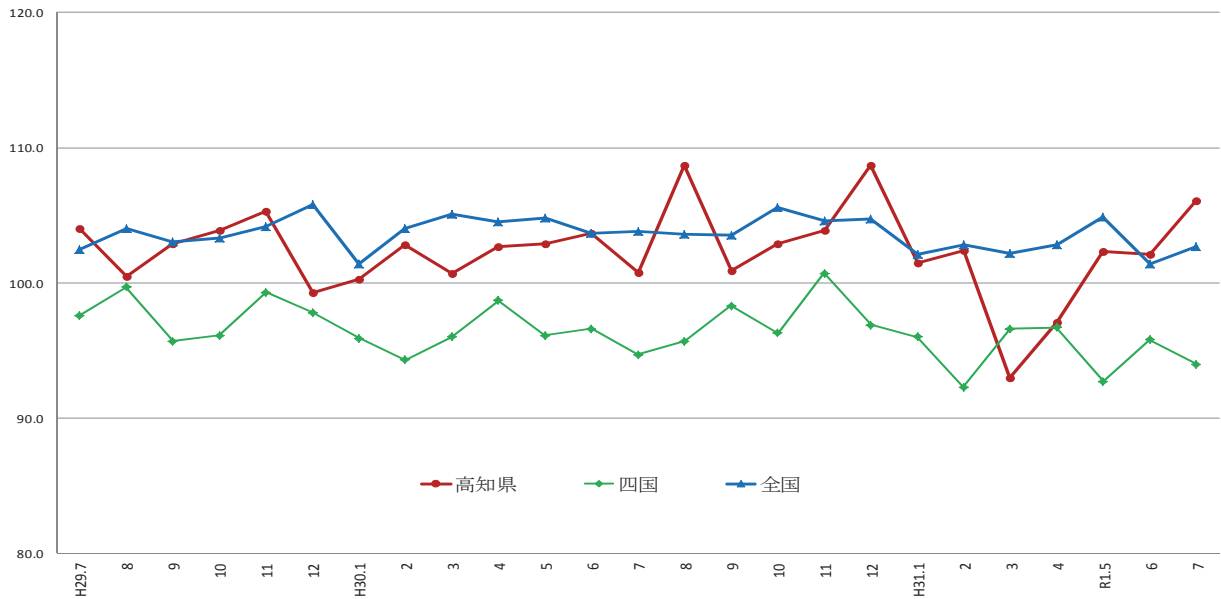

	H29.7	8	9	10	11	12	H30.1	2	3	4	5	6	7	8	9	10	11	12	H31.1	2	3	4	R15	6	7
高知県	104.0	100.5	102.9	103.9	105.3	99.3	100.3	102.8	100.7	102.7	102.9	103.7	100.8	108.7	100.9	102.9	103.9	108.7	101.5	102.4	93.0	97.1	102.3	102.1	106.1
四国	97.6	99.7	95.7	96.1	99.3	97.8	95.9	94.3	96.0	98.7	96.1	96.6	94.7	95.7	98.3	96.3	100.7	96.9	96.0	92.3	96.6	96.7	92.7	95.8	94.0
全国	102.5	104.0	103.0	103.3	104.2	105.8	101.4	104.0	105.1	104.5	104.8	103.7	103.8	103.6	103.5	105.6	104.6	104.7	102.1	102.8	102.2	102.8	104.9	101.4	102.7

出典：四国経済産業局（四国）、経済産業省（全国）

（平成27年＝100）

							鉱業
窯業・土石製品工業	化学工業	パルプ・紙・紙加工品工業	繊維工業	木材・木製品工業	食料品工業	その他の工業	
1093.1	248.2	996.2	304.2	569.7	1885.2	822.0	217.0
101.8	122.5	102.3	101.9	89.6	97.5	96.7	101.3
102.2	120.2	99.2	100.0	99.6	97.9	109.4	102.0
100.0	100.0	100.0	100.0	100.0	100.0	100.0	100.0
96.8	95.5	102.3	101.2	92.5	103.4	95.3	94.5
96.6	91.7	105.3	100.7	100.4	104.7	98.1	95.7
90.9	102.0	103.7	108.2	100.8	99.7	97.0	97.2
69.6	78.7	105.9	123.3	100.0	106.4	96.7	87.8
89.7	82.0	93.4	114.2	95.0	106.6	90.6	85.0
95.9	95.3	91.7	106.3	90.0	96.1	97.2	100.0
89.1	118.5	112.2	112.7	105.0	99.9	99.1	101.7
100.0	113.2	102.2	107.8	110.0	98.8	107.8	106.7
101.8	134.3	100.1	97.7	100.0	108.5	116.1	103.8
80.5	128.1	96.6	106.5	95.0	83.8	71.2	89.3
95.1	114.9	104.5	100.5	85.0	89.4	91.8	85.4
95.3	141.6	99.2	106.4	100.0	99.1	106.7	100.7
62.5	134.4	102.7	115.2	90.0	104.7	97.2	93.6
90.8	114.0	93.9	106.5	90.0	101.8	99.7	93.0
103.4	91.2	100.3	112.6	90.0	99.6	92.3	91.4
79.2	78.1	100.9	111.2	90.0	107.3	101.1	97.1
13.8	△ 0.8	△ 4.7	△ 9.8	△ 10.0	0.8	4.6	10.6
79.5	104.0	102.5	111.6	98.3	102.3	94.4	89.6
88.1	111.6	101.6	109.2	100.3	98.3	101.2	89.3
85.8	111.9	101.0	110.0	96.3	98.8	125.3	101.5
90.9	105.1	110.3	110.8	101.1	100.0	102.7	102.1
89.1	97.9	101.2	107.2	105.4	100.2	112.6	99.1
89.1	109.1	101.3	104.2	101.7	97.0	113.4	100.4
92.5	116.2	102.2	112.2	96.2	97.7	80.2	88.5
96.8	104.8	103.2	106.3	86.7	102.4	83.8	88.9
89.7	125.0	95.9	108.4	99.1	102.6	82.9	100.3
80.4	141.0	94.1	116.0	86.9	101.0	88.5	98.8
92.7	118.5	92.2	108.5	89.9	98.5	100.9	89.6
96.2	107.7	99.4	107.3	89.6	97.8	96.9	91.8
90.1	100.6	96.3	99.6	87.4	103.4	96.1	96.4
△ 6.3	△ 6.6	△ 3.1	△ 7.2	△ 2.5	5.7	△ 0.8	5.0

製造工業総合及び3分類平均の推移（季節調整済）

（平成27年=100）

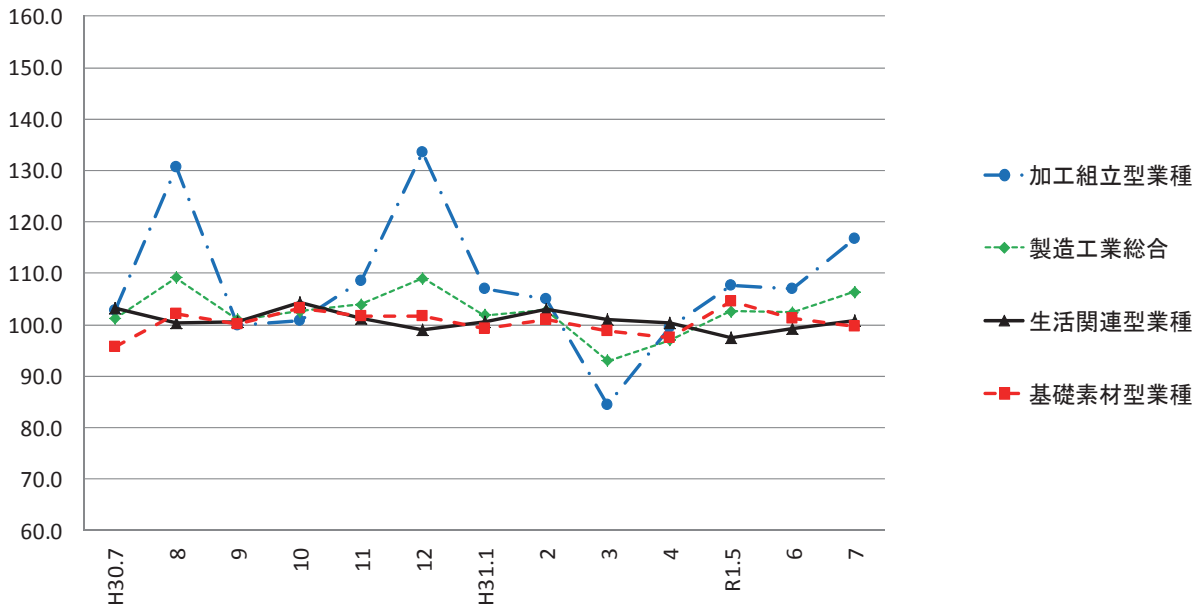

加工組立型業種の推移（季節調整済）

（平成27年=100）

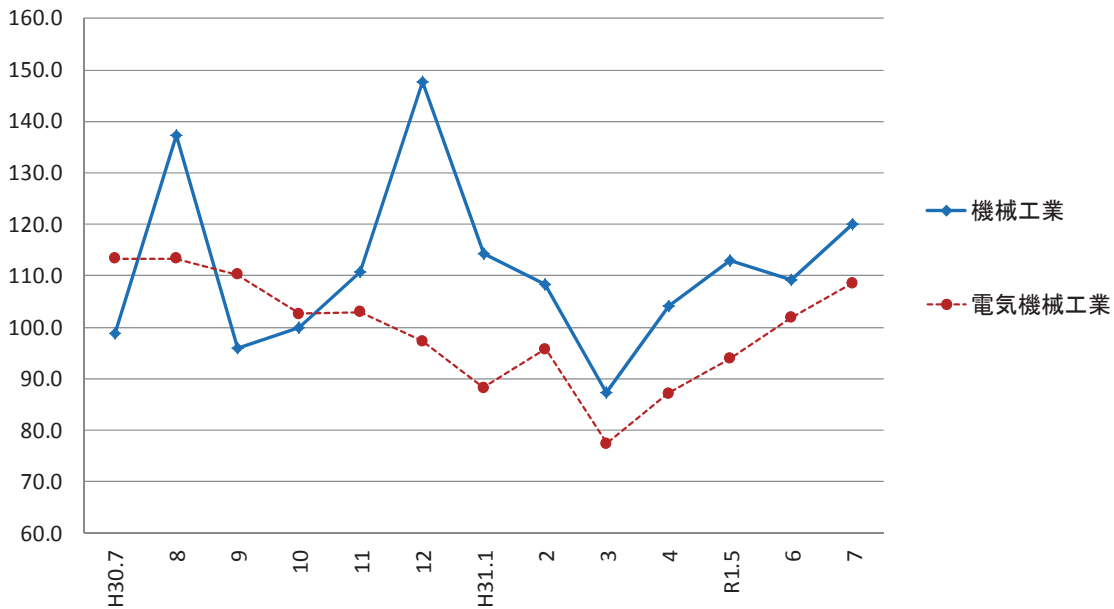

基礎素材型業種の推移（季節調整済）

（平成27年=100）

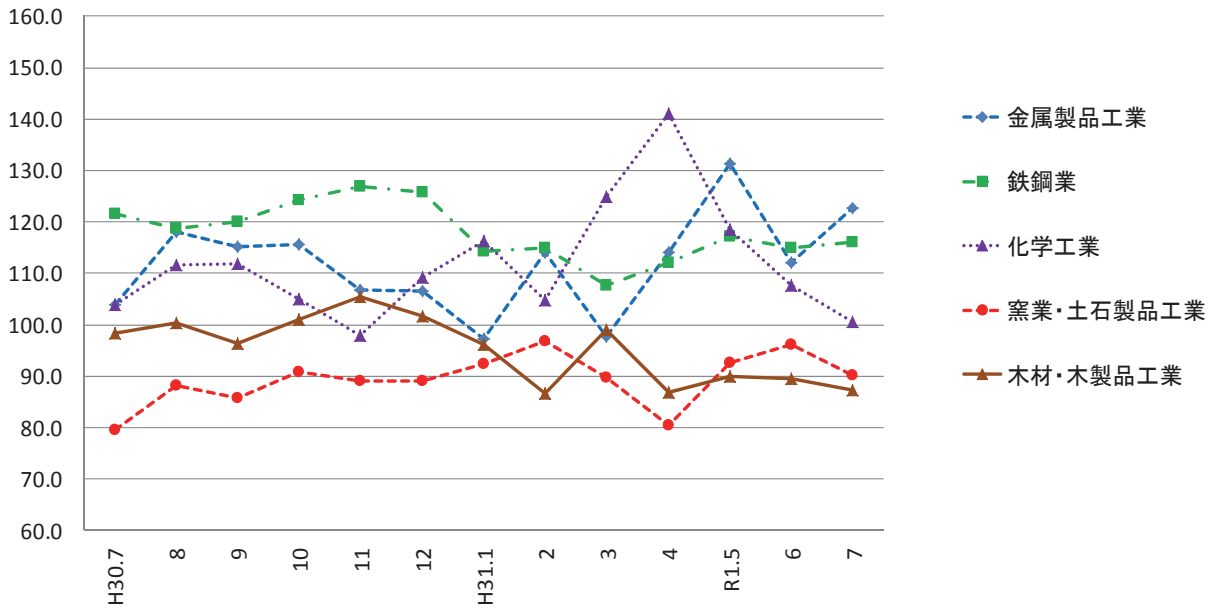

生活関連型業種の推移（季節調整済）

（平成27年=100）

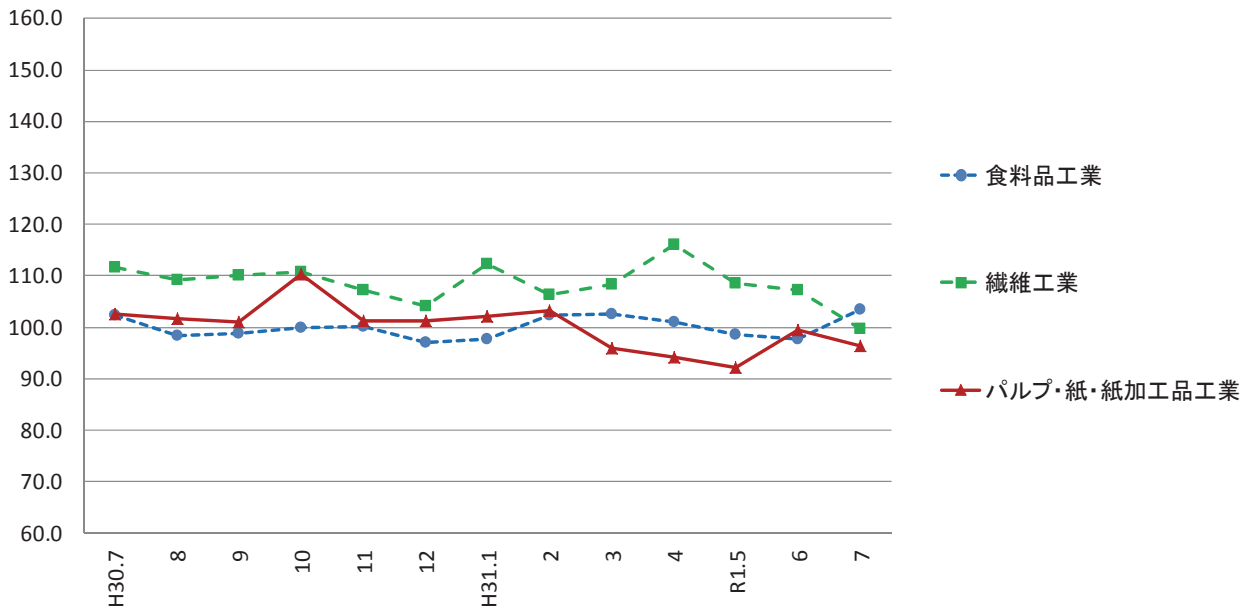

毎月勤労統計調査地方調査 <令和元年7月分(速報)>

高知県統計分析課
823-9783

《 事業所規模 5人以上 》

1. 賃金の動き(1表参照)

		対前月比(差)	対前年同月比(差)
現金給与総額	275,220 円	△ 32.9 %	△ 2.1 %
きまって支給する給与	228,427 円	△ 1.9 %	2.0 %
特別に支払われた給与	46,793 円	△ 130,485 円	△ 10,572 円

2. 労働時間の動き(2表参照)

		対前月比(差)	対前年同月比(差)
出勤日数	19.3 日	△ 0.3 日	△ 0.3 日
総実労働時間	145.1 時間	△ 1.2 %	△ 1.5 %
所定外労働時間	9.5 時間	5.6 %	11.8 %

3. 雇用の動き(3表参照)

常用労働者数	227,881 人	△ 0.9 %	1.0 %
パート労働者比率	28.9 %	0.9 pt	1.6 pt
労働異動率			
入職率	1.31 %		△ 0.10 pt
離職率	1.34 %		△ 0.33 pt

利用上の注意

- 平成29年1月分より、指数は、平成27年平均を100とする平成27年基準となりました。これに伴い、平成29年1月分以降と比較できるように、平成28年12月分までの指数を平成27年平均が100となるように改定しました。平成28年12月分までの増減率は、平成22年基準指数で計算したものです。したがって、改定後の指数で計算した場合と必ずしも一致しません。
- 「-」は該当データのないものを示し、「x」は標本数が寡少につき秘匿のため公表できないもの。「0」は集計単位未満のデータ量を示します。
- 「鉱業、採石業、砂利採取業」については、調査事業所数が少ないので公表しませんが、調査産業計には含まれます。
- 対前年同月増減率は指数により作成しています。実数で計算した場合に必ずしも一致しません。
- 平成29年1月分から日本標準産業分類(平成25年10月改定)に基づき表章しています。平成21年以前の結果との接続については、厚生労働省のWebページ(<http://www.mhlw.go.jp/toukei/list/dl/maikin-hyosyo.pdf>)を参照ください。
- 常用労働者とは、
 - ① 期間を定めずに雇われている者
 - ② 1か月以上の期間を定めて雇われている者のいずれかに該当する者をいいます。
- パートタイム労働者とは、常用労働者のうち、
 - ① 1日の所定労働時間が一般の労働者より短い者
 - ② 1日の所定労働時間が一般の労働者と同じで1週の所定労働日数が一般の労働者より短い者のいずれかに該当する労働者のことです。また、一般労働者とは、常用労働者のうち、パートタイム労働者でない労働者です。
- 入職(離職)率とは、前月末労働者数に対する月間の入職(離職)者の割合(%)です。なお、入職(離職)者には、同一企業内での事業所間の異動者を含みます。
- 調査対象事業所のうち第一種事業所(事業所規模30人以上)の抽出方法は、従来の2~3年に一度行う総入れ替え方式から、毎年1月分調査時に行う部分入れ替え方式に平成30年から変更となりました。賃金、労働時間指数とその増減率は、総入れ替え方式のときに行っていた過去に遡った改定は実施しません。
- 速報値は、速報値の集計後に新たに提出された調査票を加え再集計したものです。そのため、速報値は速報値で改訂される場合があります。

<給与の構成について>

①現金給与総額	②きまって支給する給与		⑤特別に支払われた給与	
		③所定内給与	④超過労働給与	
①=②+⑤	②=③+④	③	④	⑤

*①現金給与総額は、社会保険料や所得税等を控除する前の総支給額です。

*③所定内給与とは、基本給、業績手当、職務手当等のことです。

*④超過労働給与とは、残業手当や深夜勤務手当等のことです。

*⑤特別に支払われた給与とは、賞与(いわゆるボーナス)、ペースアップの差額追給等のことです。

【 事業所規模 5人以上 】

(1表) 月間現金給与額 (単位:円、%)

産 業	現金給与総額		きまって支給する給与			所定内給与			特別に支払われた給与			
	対前月 増減率	対前年同月 増減率	対前月 増減率	対前年同月 増減率	対前月 増減率	対前月 増減率	対前月 増減率	対前月 増減率	対前月 増減差	対前年同月 増 減 差		
全国(調査産業計・確報値)	374,609	△ 17.1	△ 1.0	265,365	0.0	0.0	245,794	0.0	0.1	109,244	△ 77,023	△ 3,042
高知県(調査産業計)	275,220	△ 32.9	△ 2.1	228,427	△ 1.9	2.0	215,032	△ 1.9	2.4	46,793	△ 130,485	△ 10,572
建設業	332,898	△ 25.2	△ 23.7	264,534	△ 6.6	2.6	250,809	△ 6.3	6.2	68,364	△ 93,560	△ 110,249
製造業	285,291	△ 21.1	△ 17.2	218,140	△ 0.8	△ 4.8	199,377	△ 0.8	△ 2.5	67,151	△ 74,552	△ 48,091
電気・ガス・熱供給・水道業	524,719	△ 40.6	△ 14.8	361,812	△ 0.6	△ 17.5	334,597	△ 0.7	△ 15.3	162,907	△ 355,985	△ 14,486
情報通信業	278,219	△ 57.1	△ 31.0	277,601	△ 5.1	△ 10.2	253,469	△ 6.5	△ 9.5	618	△ 355,564	△ 93,535
運輸業, 郵便業	380,199	37.1	11.8	236,845	△ 2.8	6.8	188,530	△ 1.6	0.2	143,354	109,740	24,941
卸売業, 小売業	255,190	4.3	△ 0.7	193,253	△ 4.3	3.8	184,406	△ 5.2	2.9	61,937	19,129	△ 8,937
金融業, 保険業	368,209	△ 43.9	9.6	304,250	△ 1.5	△ 4.6	291,030	△ 0.7	△ 2.5	63,959	△ 283,809	46,937
不動産業, 物品賃貸業	334,351	△ 28.7	92.6	222,194	△ 8.4	32.4	203,502	△ 11.6	26.9	112,157	△ 113,930	106,416
学術研究, 専門・技術サービス業	401,194	△ 9.1	25.9	273,455	3.0	4.8	254,481	2.8	4.3	127,739	△ 48,220	70,169
宿泊業, 飲食サービス業	96,766	△ 9.4	△ 15.7	91,347	△ 0.4	△ 11.0	86,459	△ 1.2	△ 10.8	5,419	△ 9,694	△ 6,944
生活関連サービス業, 娯楽業	251,407	30.0	2.8	188,304	7.7	△ 9.3	178,564	8.0	△ 9.7	63,103	44,550	26,030
教育, 学習支援業	360,207	△ 68.4	5.1	360,207	△ 0.1	13.2	355,924	0.3	15.9	0	△ 778,796	△ 24,505
医療, 福祉	297,161	△ 39.6	11.3	268,501	△ 0.7	8.0	254,374	△ 0.5	7.9	28,660	△ 193,286	10,320
複合サービス業	276,558	△ 59.9	5.4	272,057	△ 3.5	4.5	258,765	△ 1.7	2.5	4,501	△ 402,897	2,404
サービス業(他に分類されないもの)	218,306	△ 23.3	△ 12.5	188,349	△ 1.2	△ 9.1	177,897	△ 2.4	△ 8.8	29,957	△ 63,947	△ 12,275

注) ① 特別に支払われた給与については指数を作成していないため、実数による増減差です。 令和元年7月
 ② 「現金給与総額」=「きまって支給する給与」+「特別に支払われた給与」・「きまって支給する給与」=「所定内給与」+「超過労働給与」
 ③ 「-」は該当データの無いものを示し、「x」は標本数が寡少につき秘匿のため公表できないもの。「0」は集計単位未満のデータ量を示す。

【 事業所規模 5人以上 】

(2表) 月間実労働時間数および出勤日数 (単位:時間、日、%)

産 業	総実労働時間		所定内労働時間			所定外労働時間			出勤日数			
	対前月 増減率	対前年同月 増減率	対前月 増減率	対前年同月 増減率	対前月 増減率	対前月 増減率	対前月 増減率	対前月 増減差	対前年同月 増減差			
全国(調査産業計・確報値)	144.1	1.1	△ 0.8	133.6	1.1	△ 0.7	10.5	0.0	△ 0.9	18.8	0.3	△ 0.1
高知県(調査産業計)	145.1	△ 1.2	△ 1.5	135.6	△ 1.7	△ 2.4	9.5	5.6	11.8	19.3	△ 0.3	△ 0.3
建設業	162.4	△ 3.2	△ 7.8	154.4	△ 3.5	△ 5.0	8.0	3.9	△ 41.7	21.5	0.1	△ 0.5
製造業	163.9	△ 2.3	△ 5.1	151.7	△ 2.6	△ 3.7	12.2	0.8	△ 19.7	20.9	△ 0.4	△ 0.4
電気・ガス・熱供給・水道業	161.7	2.8	△ 4.4	153.1	4.3	3.3	8.6	△ 18.1	△ 59.1	20.4	1.0	0.9
情報通信業	175.8	7.9	7.4	163.3	7.4	8.9	12.5	15.7	△ 8.8	21.4	1.5	1.0
運輸業, 郵便業	197.5	3.8	11.8	153.9	2.2	3.6	43.6	9.8	56.4	19.8	0.5	0.9
卸売業, 小売業	138.7	△ 6.0	△ 4.6	130.9	△ 7.8	△ 6.9	7.8	39.3	62.3	19.5	△ 1.5	△ 0.4
金融業, 保険業	153.1	4.1	△ 4.9	146.0	5.3	△ 3.2	7.1	△ 14.5	△ 30.5	19.6	1.0	△ 0.1
不動産業, 物品賃貸業	152.2	2.6	16.5	140.5	0.0	10.9	11.7	50.0	192.7	20.8	0.5	2.4
学術研究, 専門・技術サービス業	156.0	△ 6.9	△ 0.3	144.4	△ 8.0	0.4	11.6	9.4	△ 7.9	19.6	△ 1.1	△ 0.4
宿泊業, 飲食サービス業	91.0	△ 0.2	△ 10.7	87.4	△ 0.1	△ 9.8	3.6	△ 2.7	△ 26.4	14.6	△ 0.4	△ 2.2
生活関連サービス業, 娯楽業	130.2	7.9	△ 5.2	123.7	8.4	△ 7.3	6.5	△ 1.5	66.8	19.4	0.6	△ 0.9
教育, 学習支援業	157.4	1.1	5.3	143.4	4.6	4.5	14.0	△ 24.7	15.7	20.4	1.4	1.8
医療, 福祉	146.2	△ 1.1	2.7	140.8	△ 1.2	2.1	5.4	0.0	22.6	19.4	△ 0.3	0.2
複合サービス業	154.5	3.9	3.9	147.2	4.2	1.7	7.3	△ 2.7	87.1	19.7	1.0	0.5
サービス業(他に分類されないもの)	146.2	2.0	1.1	136.8	0.4	0.4	9.4	32.4	13.3	19.7	0.1	△ 0.6

注) ① 出勤日数については指数を作成していないので、実数による増減差です。 令和元年7月
 ② 「-」は該当データの無いものを示し、「x」は標本数が寡少につき秘匿のため公表できないもの。「0」は集計単位未満のデータ量を示す。

(図1)賃金・労働時間・常用雇用指数(平成27年平均=100)の変化(事業所規模5人以上)

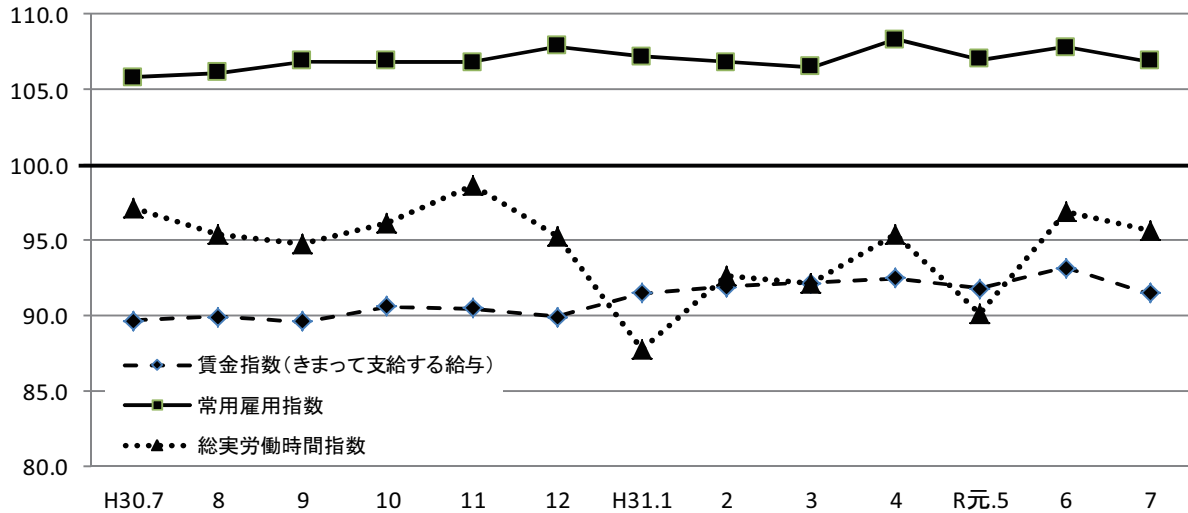

《 事業所規模 5人以上 》

(3表) 常用労働者数および労働異動率

(単位:人、%、ポイント)

産 業	本調査期間末常用労働者数			労働異動率				
	対前月増減率	対前年同月増減率	パートタイム労働者比率	入職率	対前年同月増減差	離職率	対前年同月増減差	
全国(調査産業計・確報値)	51,000,177	0.3	2.0	31.4	1.93	0.07	1.81	0.01
高知県(調査産業計)	227,881	△ 0.9	1.0	28.9	1.31	△ 0.10	1.34	△ 0.33
建設業	15,070	0.6	2.1	5.8	0.80	0.54	0.24	△ 0.61
製造業	22,044	△ 4.6	△ 3.0	20.4	1.38	△ 0.03	0.95	△ 0.14
電気・ガス・熱供給・水道業	1,318	0.2	△ 2.1	0.3	0.23	0.23	0.00	0.00
情報通信業	2,707	△ 0.8	△ 1.2	4.5	0.11	△ 1.78	0.95	0.28
運輸業,郵便業	10,790	△ 1.5	1.6	17.9	0.31	△ 0.24	1.78	0.57
卸売業,小売業	44,375	0.6	0.4	44.3	2.02	0.74	1.39	△ 0.51
金融業,保険業	5,460	0.0	△ 2.1	4.0	1.96	0.60	1.94	0.44
不動産業,物品賃貸業	1,978	△ 30.4	△ 8.1	29.4	0.25	0.03	1.30	△ 2.51
学術研究,専門・技術サービス業	3,458	0.2	△ 0.4	12.2	0.46	0.09	0.26	△ 1.56
宿泊業,飲食サービス業	24,929	△ 0.6	11.9	85.0	2.59	△ 2.00	3.22	0.57
生活関連サービス業,娯楽業	7,923	△ 2.0	△ 3.1	32.5	0.52	△ 0.12	2.50	△ 0.40
教育,学習支援業	15,622	△ 0.1	△ 0.5	10.8	0.10	△ 1.60	0.21	△ 0.94
医療,福祉	56,697	0.0	1.1	15.9	1.16	0.13	1.16	△ 0.45
複合サービス業	3,819	△ 0.5	△ 12.1	9.9	0.36	△ 0.45	0.91	0.68
サービス業(他に分類されないもの)	11,691	0.3	3.5	23.5	1.14	0.17	0.80	△ 1.46

注) ① 労働異動率については指数を作成していないので、実数による増減差です。

令和元年7月

② 「-」は該当データのないものを示し、「x」は標本数が寡少につき秘匿のため公表できないもの。「0」は集計単位未満のデータ量を示す。

《 事業所規模 5人以上 》

(4表) 産業別・就業形態別常用労働者数、月間給与額、労働時間数等

(単位:人、円、日、時間)

就業形態	産 業	本調査期間末労働者数	現金給与総額	きまって支給する給与			特別に支払われた給与	出勤数	総労働時間	実所定内労働時間	所定外労働時間
				支給する給与	所定内給与	超過労働給与					
一般労働者	調査産業計	161,946	350,363	286,143	268,678	17,465	64,220	20.9	169.1	157.1	12.0
	製造業	17,542	329,254	248,152	226,043	22,109	81,102	21.6	177.6	163.2	14.4
	卸売業,小売業	24,732	379,815	273,830	261,371	12,459	105,985	21.0	172.0	161.3	10.7
	医療,福祉	47,658	329,744	297,194	280,655	16,539	32,550	20.1	158.1	151.8	6.3
パートタイム労働者	調査産業計	65,935	89,910	86,093	82,735	3,358	3,817	15.5	85.8	82.6	3.2
	製造業	4,502	112,470	100,160	94,548	5,612	12,310	18.1	110.0	106.5	3.5
	卸売業,小売業	19,643	95,053	89,716	85,510	4,206	5,337	17.6	95.9	91.9	4.0
	医療,福祉	9,039	124,132	116,129	114,809	1,320	8,003	15.3	83.5	82.5	1.0

令和元年7月

統計表:事業所規模 5人以上

賃金指数(現金給与総額)

(H27年平均 = 100)

区分	調査産業計		建設業		製造業		電気・ガス・熱供給・水道業		情報通信業		運輸業,郵便業		卸売業,小売業		金融業,保険業	
	名目	実質	名目	実質	名目	実質	名目	実質	名目	実質	名目	実質	名目	実質	名目	実質
平成23年平均	94.4	99.0	90.7	95.1	100.7	105.6	99.2	104.0	94.8	99.4	90.6	95.0	86.8	91.0	79.5	83.3
24	93.8	98.2	84.8	88.8	101.7	106.5	93.0	97.4	77.2	80.8	90.0	94.2	81.1	84.9	80.3	84.1
25	92.6	96.9	96.3	100.7	98.0	102.5	75.3	78.8	79.7	83.4	93.9	98.2	82.0	85.8	90.1	94.2
26	95.7	97.0	105.6	107.0	99.7	101.0	93.2	94.4	86.9	88.0	96.4	97.7	83.7	84.8	89.8	91.0
27	100.0	100.0	100.0	100.0	100.0	100.0	x	x	100.0	100.0	100.0	100.0	100.0	100.0	100.0	100.0
28	98.1	98.2	116.8	116.9	103.8	103.9	x	x	103.6	103.7	102.3	102.4	84.9	85.0	95.8	95.9
29	100.4	99.6	149.9	148.7	104.1	103.3	x	x	98.2	97.4	103.6	102.8	91.7	91.0	89.9	89.2
平成30年7月	93.7	92.7	140.1	138.6	134.6	133.1	118.5	117.2	81.4	80.5	123.4	122.1	96.5	95.5	77.8	77.0
8月	75.9	74.9	81.9	80.8	88.9	87.7	92.3	91.0	66.5	65.6	82.3	81.2	72.1	71.1	75.7	74.7
9月	74.8	73.5	83.4	82.0	93.3	91.7	86.9	85.4	62.2	61.2	79.1	77.8	71.7	70.5	73.9	72.7
10月	76.3	74.8	84.7	83.0	102.2	100.2	90.6	88.8	63.1	61.9	82.2	80.6	72.9	71.5	74.2	72.7
11月	79.3	77.7	87.2	85.5	111.3	109.1	120.9	118.5	61.5	60.3	100.0	98.0	73.1	71.7	74.6	73.1
12月	154.7	152.4	161.6	159.2	178.3	175.7	201.0	198.0	146.0	143.8	160.7	158.3	118.5	116.7	183.3	180.6
平成31年1月	78.8	77.3	93.2	91.5	82.7	81.2	76.9	75.5	58.2	57.1	86.0	84.4	79.7	78.2	70.9	69.6
2月	76.8	75.4	95.1	93.4	84.6	83.1	77.4	76.0	59.8	58.7	83.2	81.7	73.2	71.9	70.4	69.2
3月	79.4	78.1	95.0	93.5	93.8	92.3	75.0	73.8	69.6	68.5	85.1	83.8	76.4	75.2	71.6	70.5
4月	78.8	77.4	94.8	93.1	86.8	85.3	77.5	76.1	65.4	64.2	93.7	92.0	76.5	75.1	71.2	69.9
令和元年5月	79.1	77.5	108.9	106.8	83.3	81.7	68.5	67.2	60.1	58.9	85.2	83.5	75.0	73.5	71.0	69.6
6月	136.6	134.3	142.9	140.5	141.3	138.9	169.9	167.1	131.0	128.8	100.6	98.9	91.9	90.4	152.1	149.6
7月	91.7	90.0	106.9	104.9	111.5	109.4	101.0	99.1	56.2	55.2	137.9	135.3	95.8	94.0	85.3	83.7

区分	不動産業,物品賃貸業		学術研究,専門・技術サービス業		宿泊業,飲食サービス業		生活関連サービス業,娯楽業		教育,学習支援業		医療,福祉		複合サービス業		サービス業(他に分類されないもの)	
	名目	実質	名目	実質	名目	実質	名目	実質	名目	実質	名目	実質	名目	実質	名目	実質
平成23年平均	144.9	151.9	88.8	93.1	104.2	109.2	86.0	90.1	123.3	129.2	91.1	95.5	91.2	95.6	87.4	91.6
24	76.5	80.1	86.2	90.3	97.8	102.4	87.0	91.1	125.8	131.7	97.4	102.0	87.9	92.0	86.9	91.0
25	96.4	100.8	88.1	92.2	113.2	118.4	84.0	87.9	101.5	106.2	93.5	97.8	102.3	107.0	94.8	99.2
26	165.2	167.4	105.4	106.8	106.4	107.8	87.9	89.1	96.8	98.1	96.6	97.9	117.4	118.9	92.5	93.7
27	100.0	100.0	100.0	100.0	100.0	100.0	100.0	100.0	100.0	100.0	100.0	100.0	100.0	100.0	100.0	100.0
28	167.4	167.6	91.4	91.5	100.8	100.9	97.7	97.8	92.4	92.5	102.5	102.6	101.7	101.8	100.0	100.1
29	135.1	134.0	92.0	91.3	100.6	99.8	91.9	91.2	97.5	96.7	99.1	98.3	117.0	116.1	97.4	96.6
平成30年7月	84.7	83.8	72.7	71.9	101.1	100.0	122.2	120.9	86.6	85.7	75.1	74.3	83.6	82.7	114.7	113.5
8月	85.1	83.9	63.6	62.7	96.2	94.9	103.9	102.5	80.6	79.5	71.0	70.0	83.1	82.0	100.0	98.6
9月	86.6	85.2	59.8	58.8	84.8	83.4	102.0	100.3	80.1	78.8	69.8	68.6	81.6	80.2	96.1	94.5
10月	87.4	85.7	60.9	59.7	85.2	83.5	104.6	102.5	81.3	79.7	70.0	68.6	83.6	82.0	95.3	93.4
11月	87.4	85.7	60.7	59.5	86.1	84.4	118.8	116.5	80.8	79.2	70.3	68.9	106.5	104.4	99.3	97.4
12月	170.9	168.4	148.8	146.6	112.7	111.0	144.0	141.9	246.7	243.1	154.4	152.1	198.6	195.7	173.2	170.6
平成31年1月	108.6	106.6	57.1	56.0	87.6	86.0	84.2	82.6	93.3	91.6	78.9	77.4	93.3	91.6	83.3	81.7
2月	110.3	108.3	58.4	57.4	82.0	80.6	83.3	81.8	95.9	94.2	75.2	73.9	89.1	87.5	84.5	83.0
3月	115.2	113.4	62.1	61.1	83.4	82.1	86.1	84.7	93.6	92.1	77.6	76.4	88.1	86.7	88.5	87.1
4月	119.2	117.1	75.5	74.2	78.7	77.3	89.3	87.7	91.7	90.1	77.2	75.8	90.8	89.2	86.5	85.0
令和元年5月	118.4	116.1	56.9	55.8	81.7	80.1	87.3	85.6	92.3	90.5	76.8	75.3	99.5	97.5	101.0	99.0
6月	228.7	224.9	100.7	99.0	94.0	92.4	96.6	95.0	287.9	283.1	138.5	136.2	219.5	215.8	130.9	128.7
7月	163.1	160.1	91.5	89.8	85.2	83.6	125.6	123.3	91.0	89.3	83.6	82.0	88.1	86.5	100.4	98.5

注1) 実質賃金指数算出のための消費者物価指数は「高知市の持家の帰属家賃を除く総合」指数を使用しています。

注2) 過去の値については、公表後新たに提出された調査票を加え再集計をした結果のため、過去に公表した値とは異なる場合があります。

統計表:事業所規模 5人以上

賃金指数(きまって支給する給与)

(H27年平均=100)

区分	調査産業計	建設業	製造業	電気・ガス・熱供給・水道業	情報通信業	運輸業・郵便業	卸売業・小売業	金融業・保険業
平成23年平均	95.7	87.2	102.9	86.6	95.8	86.4	90.3	89.3
24	94.8	88.4	103.2	82.7	80.5	85.1	85.2	91.4
25	94.0	98.0	98.5	72.4	82.2	90.7	84.6	100.4
26	95.6	102.1	96.3	99.0	84.4	90.6	85.1	99.4
27	100.0	100.0	100.0	x	100.0	100.0	100.0	100.0
28	98.5	111.8	101.4	x	101.6	100.3	88.0	95.4
29	99.6	129.8	99.9	x	97.9	98.8	93.1	92.9
平成30年7月	89.7	92.3	104.2	101.6	77.7	85.7	85.0	97.6
8月	89.9	87.9	101.8	108.4	77.2	87.7	87.4	99.9
9月	89.6	93.0	107.9	102.9	76.1	84.2	87.1	96.3
10月	90.6	94.3	109.6	108.8	78.4	87.5	87.5	97.8
11月	90.5	95.4	108.3	104.9	76.5	92.6	86.8	98.5
12月	89.9	93.6	105.7	105.4	76.7	94.8	86.1	98.4
平成31年1月	91.5	101.4	95.5	92.0	72.3	91.6	90.5	93.5
2月	91.9	105.4	98.5	92.5	74.4	88.6	88.8	92.9
3月	92.2	105.6	98.7	90.2	73.6	88.3	90.5	93.5
4月	92.5	103.9	101.0	93.2	79.8	96.1	90.6	93.9
令和元年5月	91.8	101.6	96.4	82.4	74.8	90.8	89.7	93.5
6月	93.2	101.4	100.0	84.3	73.6	94.1	92.2	94.5
7月	91.5	94.7	99.2	83.8	69.8	91.5	88.2	93.1

区分	不動産業・物品賃貸業	学術研究・専門・技術サービス業	宿泊業・飲食サービス業	生活関連サービス業・娯楽業	教育・学習支援業	医療・福祉	複合サービス業	サービス業(他に分類されないもの)
平成23年平均	150.7	95.6	102.9	85.9	125.9	91.5	97.3	91.4
24	84.6	93.5	99.0	86.4	121.5	96.7	89.2	91.4
25	100.3	96.7	113.4	87.4	98.8	93.9	99.5	99.4
26	145.9	105.0	103.2	90.7	94.4	97.5	108.5	101.7
27	100.0	100.0	100.0	100.0	100.0	100.0	100.0	100.0
28	151.4	97.0	101.0	97.2	96.0	101.5	98.7	103.5
29	123.4	95.5	100.0	92.4	98.5	99.7	112.3	101.9
平成30年7月	96.5	79.6	93.1	110.9	105.9	84.7	103.4	112.2
8月	100.4	81.2	93.9	111.0	105.5	85.4	102.8	113.8
9月	102.1	79.7	87.1	109.0	105.5	84.2	100.8	113.1
10月	103.0	81.2	87.6	111.9	107.1	84.7	104.3	112.1
11月	103.0	81.1	87.5	111.2	106.4	84.8	102.6	112.5
12月	102.8	82.1	87.6	111.5	105.5	84.7	101.8	114.7
平成31年1月	127.9	76.4	85.8	90.1	123.0	89.8	116.4	97.6
2月	130.0	77.7	81.2	89.1	125.0	90.9	108.8	99.4
3月	135.8	79.0	86.0	87.6	123.3	90.0	109.8	101.1
4月	140.6	77.9	81.1	95.5	120.7	90.2	112.8	99.2
令和元年5月	139.6	75.9	83.9	93.4	121.6	90.6	112.1	102.9
6月	139.5	81.0	83.2	93.4	120.0	92.1	112.0	103.3
7月	127.8	83.4	82.9	100.6	119.9	91.5	108.1	102.0

注) 過去の値については、公表後新たに提出された調査票を加え再集計をした結果のため、過去に公表した値とは異なる場合があります。

統計表:事業所規模 5人以上

労働時間指数

(H27年平均 = 100)

区分	調査産業計		建設業		製造業		電気・ガス・熱供給・水道業		情報通信業		運輸業,郵便業		卸売業,小売業		金融業,保険業	
	総実	所定外	総実	所定外	総実	所定外	総実	所定外	総実	所定外	総実	所定外	総実	所定外	総実	所定外
平成23年平均	100.1	90.8	93.8	48.4	88.9	105.9	98.1	65.0	116.0	153.0	95.3	60.8	101.0	84.1	94.9	41.5
24	97.8	81.7	92.3	51.4	88.3	82.6	100.4	54.3	98.6	85.7	87.6	64.9	97.5	85.8	84.9	37.1
25	97.8	84.8	92.2	69.4	87.6	86.5	99.9	42.5	102.5	77.5	92.2	84.7	96.7	88.4	96.5	69.2
26	98.7	85.7	102.1	70.6	95.9	84.3	99.4	77.5	100.3	72.7	93.5	88.3	94.4	84.4	102.1	109.1
27	100.0	100.0	100.0	100.0	100.0	100.0	x	x	100.0	100.0	100.0	100.0	100.0	100.0	100.0	100.0
28	97.8	100.2	95.9	95.0	88.8	96.9	x	x	99.0	82.3	99.7	109.8	99.9	91.0	99.2	81.2
29	98.4	99.3	96.5	85.6	86.6	91.3	x	x	99.4	73.9	94.0	92.7	106.6	146.7	99.3	74.6
平成30年7月	97.2	84.2	100.0	89.0	93.3	109.4	109.2	140.0	102.6	88.4	92.2	96.5	96.9	60.8	106.1	90.3
8月	95.4	84.2	93.1	109.7	86.4	102.2	105.1	82.7	102.6	92.3	92.9	96.9	97.3	65.8	106.3	82.3
9月	94.8	83.2	95.7	68.8	93.5	125.2	97.4	130.7	101.9	91.6	88.1	88.2	97.7	57.0	101.7	75.2
10月	96.2	83.2	98.6	67.5	91.8	116.5	110.3	110.7	101.5	103.9	90.7	95.8	96.3	58.2	99.8	82.3
11月	98.6	93.1	110.0	154.5	95.8	122.3	105.0	102.0	103.8	100.0	91.2	99.7	97.0	59.5	108.1	87.6
12月	95.3	94.1	106.6	151.3	90.9	115.1	96.1	77.3	99.5	89.7	95.9	117.3	95.4	62.0	100.8	81.4
平成31年1月	87.8	86.1	86.1	63.6	77.2	91.4	93.2	72.0	85.5	81.3	96.0	99.7	90.7	83.5	91.4	69.0
2月	92.7	86.1	97.4	76.6	88.9	99.3	97.2	78.7	91.7	80.0	93.7	101.4	93.3	62.0	90.6	72.6
3月	92.2	87.1	98.4	78.6	87.4	111.5	96.3	62.7	99.4	89.0	89.0	99.7	90.7	74.7	93.3	65.5
4月	95.4	88.1	94.0	60.4	91.7	100.7	102.3	59.3	101.5	78.7	101.9	107.3	94.7	72.2	97.3	77.9
令和元年5月	90.2	88.1	84.1	53.9	80.5	82.7	92.4	64.7	87.4	66.5	98.5	122.1	90.3	72.2	96.8	78.8
6月	96.9	89.1	95.2	50.0	90.7	87.1	101.5	70.0	102.1	69.7	99.4	137.4	98.3	70.9	96.9	73.5
7月	95.7	94.1	92.2	51.9	88.5	87.8	104.4	57.3	110.2	80.6	103.1	150.9	92.4	98.7	100.9	62.8

区分	不動産業,物品賃貸業		学術研究,専門・技術サービス業		宿泊業,飲食サービス業		生活関連サービス業,娯楽業		教育,学習支援業		医療,福祉		複合サービス業		サービス業(他に分類されないもの)	
	総実	所定外	総実	所定外	総実	所定外	総実	所定外	総実	所定外	総実	所定外	総実	所定外	総実	所定外
平成23年平均	121.4	194.2	103.8	125.3	103.1	72.2	90.2	58.2	113.7	85.6	98.7	106.1	95.8	92.0	107.5	134.7
24	108.9	197.7	105.5	149.4	107.3	69.9	86.5	84.5	110.0	88.9	100.5	101.1	101.1	116.1	104.0	115.4
25	114.6	365.9	108.1	116.3	116.9	111.0	79.4	44.5	103.2	43.5	98.4	89.6	98.1	228.3	106.9	163.3
26	125.7	367.8	107.6	182.2	104.3	89.7	84.0	69.4	94.3	56.2	101.0	90.3	102.7	257.7	108.8	120.2
27	100.0	100.0	100.0	100.0	100.0	100.0	100.0	100.0	100.0	100.0	100.0	100.0	100.0	100.0	100.0	100.0
28	114.6	280.3	106.2	125.1	99.7	153.0	90.1	101.8	99.0	41.5	97.7	94.4	99.8	131.5	99.7	134.4
29	104.5	155.2	100.8	96.7	95.6	104.0	80.9	97.4	100.8	61.8	99.0	93.7	106.6	144.5	101.2	93.5
平成30年7月	98.2	83.3	102.0	132.6	87.3	63.6	86.5	46.4	110.3	151.3	98.3	62.9	100.8	76.5	108.0	129.7
8月	95.3	81.3	97.8	98.9	90.7	77.9	85.3	45.2	89.1	117.5	100.9	62.9	103.9	68.6	107.0	120.3
9月	94.8	108.3	97.3	114.7	81.9	64.9	84.4	48.8	103.0	165.0	96.8	61.4	93.4	80.4	102.1	129.7
10月	100.1	93.8	102.2	121.1	82.3	62.3	85.5	67.9	114.7	155.0	98.3	67.1	97.8	96.1	107.4	109.4
11月	98.2	95.8	105.3	121.1	82.5	67.5	86.3	72.6	113.8	150.0	100.7	60.0	103.9	92.2	107.3	125.0
12月	93.5	93.8	99.5	113.7	82.5	71.4	86.0	56.0	98.7	133.8	97.8	65.7	98.8	145.1	102.8	128.1
平成31年1月	95.6	158.3	89.0	120.0	76.9	53.2	77.6	83.3	103.0	198.8	90.3	75.7	94.0	172.5	95.5	95.3
2月	105.2	172.9	104.1	167.4	71.7	46.8	72.9	88.1	107.3	202.5	98.5	74.3	91.7	160.8	103.2	104.7
3月	106.9	191.7	104.3	195.8	79.1	51.9	75.9	71.4	105.6	165.0	96.0	65.7	95.7	182.4	103.3	106.3
4月	111.7	164.6	100.3	121.1	76.6	49.4	80.1	101.2	116.0	235.0	100.1	70.0	96.6	178.4	103.4	109.4
令和元年5月	103.6	160.4	90.5	89.5	78.7	46.8	78.9	72.6	111.2	252.5	93.3	74.3	99.7	194.1	102.1	126.6
6月	111.5	162.5	109.2	111.6	78.2	48.1	76.0	78.6	115.0	232.5	102.1	77.1	100.8	147.1	107.1	110.9
7月	114.4	243.8	101.7	122.1	78.0	46.8	82.0	77.4	116.2	175.0	101.0	77.1	104.7	143.1	109.2	146.9

注) 過去の値については、公表後新たに提出された調査票を加え再集計をした結果のため、過去に公表した値とは異なる場合があります。

統計表: 事業所規模 5人以上

常用雇用指数

(H27年平均 = 100)

区分	調査産業計	建設業	製造業	電気・ガス・熱供給・水道業	情報通信業	運輸業、郵便業	卸売業、小売業	金融業、保険業
平成23年平均	97.5	100.1	121.8	217.6	121.0	126.9	97.4	124.4
24	99.8	96.6	127.1	221.1	116.8	113.6	98.0	116.0
25	100.5	94.6	131.7	237.4	109.8	106.2	98.2	109.2
26	100.6	97.4	122.4	165.4	102.4	101.7	100.2	100.8
27	100.0	100.0	100.0	x	100.0	100.0	100.0	100.0
28	102.0	104.4	105.8	x	100.2	103.1	101.8	95.1
29	104.2	107.6	108.5	x	100.3	106.6	104.6	91.8
平成30年7月	105.8	106.0	132.8	233.4	104.2	105.3	103.8	91.3
8月	106.1	106.3	132.8	230.3	103.3	105.1	104.3	91.5
9月	106.9	105.0	137.1	230.0	104.5	106.5	104.2	90.0
10月	106.9	105.3	137.1	227.6	104.6	107.4	104.3	89.5
11月	106.8	104.7	137.5	228.4	102.7	106.6	104.7	89.4
12月	107.9	104.9	138.4	227.6	102.2	107.0	106.5	89.5
平成31年1月	107.2	104.7	133.7	227.0	102.1	107.6	105.2	87.9
2月	106.8	105.9	133.8	226.5	101.9	108.5	104.5	88.0
3月	106.5	106.5	133.0	220.8	101.9	107.8	104.3	86.7
4月	108.3	107.2	133.5	231.0	103.7	107.0	104.7	88.8
令和元年5月	107.0	108.5	133.8	231.5	104.0	107.4	102.6	89.0
6月	107.8	107.6	134.9	227.9	103.9	108.6	103.5	89.4
7月	106.9	108.2	128.8	228.4	103.0	107.0	104.2	89.4

区分	不動産業、物品賃貸業	学術研究、専門・技術サービス業	宿泊業、飲食サービス業	生活関連サービス業、娯楽業	教育、学習支援業	医療、福祉	複合サービス業	サービス業(他に分類されないもの)
平成23年平均	76.0	130.5	89.3	95.0	100.4	82.4	72.5	100.1
24	82.0	122.6	93.7	96.8	100.6	90.2	71.6	103.0
25	87.7	115.7	93.9	102.3	96.7	93.8	70.9	106.0
26	85.8	107.6	94.8	100.2	96.3	98.8	69.2	102.9
27	100.0	100.0	100.0	100.0	100.0	100.0	100.0	100.0
28	101.0	96.4	111.1	102.1	102.2	99.4	92.1	101.8
29	97.4	94.3	120.7	104.6	99.0	99.3	98.6	109.0
平成30年7月	66.7	90.3	122.9	111.4	97.4	100.1	99.7	107.5
8月	66.7	91.5	127.1	111.3	96.6	99.6	98.9	109.1
9月	65.9	92.4	127.1	113.4	96.7	101.0	99.1	110.2
10月	64.9	90.2	128.9	111.5	96.3	100.7	98.2	110.3
11月	64.1	87.4	129.8	111.5	97.0	100.2	98.5	111.0
12月	63.5	89.3	137.4	109.4	96.7	100.6	96.7	110.3
平成31年1月	64.6	91.5	139.4	108.9	96.9	99.8	92.4	111.7
2月	63.8	91.4	134.9	110.0	96.8	99.8	92.1	111.2
3月	63.4	91.8	136.6	108.4	95.0	99.6	91.2	111.0
4月	88.9	90.6	144.0	110.6	96.0	101.3	89.6	109.9
令和元年5月	88.6	90.0	133.0	111.5	95.7	101.2	87.6	109.9
6月	88.1	89.7	138.4	110.0	97.0	101.2	88.0	110.9
7月	61.3	89.9	137.5	107.9	96.9	101.2	87.6	111.3

注) 過去の値については、公表後新たに提出された調査票を加え再集計をした結果のため、過去に公表した値とは異なる場合があります。

《 事業所規模 30人以上 》

1. 賃金の動き(1表参照)

		対前月比(差)	対前年同月比(差)
現金給与総額	307,639 円	△ 39.1 %	△ 1.2 %
きまって支給する給与	259,881 円	△ 1.1 %	5.6 %
特別に支払われた給与	47,758 円	△ 194,381 円	△ 17,680 円

2. 労働時間の動き(2表参照)

		対前月比(差)	対前年同月比(差)
出勤日数	19.9 日	0.1 日	0.4 日
総実労働時間	152.8 時間	△ 0.5 %	1.2 %
所定外労働時間	10.6 時間	△ 1.9 %	8.2 %

3. 雇用の動き(3表参照)

		対前月比(差)	対前年同月比(差)
常用労働者数	119,361 人	△ 0.3 %	1.4 %
パート労働者比率	21.1 %	△ 0.3 pt	△ 0.4 pt
労働異動率			
入職率	1.52 %		0.57 pt
離職率	1.15 %		△ 0.55 pt

《 事業所規模 30人以上 》

(1表) 月間現金給与額 (単位:円、%)

産 業	現金給与総額		きまって支給する給与		所定内給与		特別に支払われた給与					
	対前月 増減率	対前年同月 増減率	対前月 増減率	対前年同月 増減率	対前月 増減率	対前年同月 増減率	対前月 増減率	対前年同月 増減率				
全国(調査産業計・確報値)	425,502	△ 23.9	△ 2.2	296,427	△ 0.4	0.0	271,611	△ 0.3	0.1	129,075	△ 132,092	△ 8,044
高知県(調査産業計)	307,639	△ 39.1	△ 1.2	259,881	△ 1.1	5.6	242,563	△ 0.6	6.4	47,758	△ 194,381	△ 17,680
建設業	413,538	△ 34.9	x	342,254	△ 0.3	x	307,797	0.6	x	71,284	△ 220,709	x
製造業	336,113	△ 26.3	△ 1.9	243,574	△ 0.3	0.5	219,907	△ 0.1	1.4	92,539	△ 119,329	△ 7,398
電気・ガス・熱供給・水道業	496,145	△ 49.5	x	405,100	8.3	x	363,321	6.3	x	91,045	△ 517,898	x
情報通信業	298,528	△ 62.8	△ 33.7	297,629	3.6	△ 11.0	269,237	4.6	△ 11.0	899	△ 513,734	△ 115,055
運輸業、郵便業	448,870	39.0	27.1	250,884	△ 6.1	2.5	195,790	△ 2.8	△ 5.7	197,986	142,229	89,531
卸売業、小売業	269,673	△ 9.9	△ 5.0	210,074	0.1	7.5	200,607	△ 0.2	7.9	59,599	△ 30,021	△ 28,694
金融業、保険業	446,640	△ 24.6	29.2	313,943	2.9	4.7	307,799	3.6	6.2	132,697	△ 154,385	86,965
不動産業、物品賃貸業	224,850	△ 61.3	34.5	224,850	△ 6.5	34.5	191,320	△ 14.0	24.6	0	△ 341,017	0.0
学術研究、専門・技術サービス業	289,269	△ 49.5	△ 11.7	289,059	△ 4.5	△ 11.2	267,139	△ 4.7	△ 9.7	210	△ 270,353	△ 1,587
宿泊業、飲食サービス業	133,861	△ 20.0	△ 2.6	131,399	0.2	1.5	122,513	0.0	2.7	2,462	△ 33,741	△ 5,682
生活関連サービス業、娯楽業	207,152	△ 3.3	△ 15.7	169,754	0.7	△ 11.9	163,024	1.3	△ 11.2	37,398	△ 8,307	△ 15,667
教育、学習支援業	371,739	△ 68.9	16.6	371,739	△ 1.5	16.8	366,179	△ 0.8	19.0	0	△ 818,295	0
医療、福祉	315,003	△ 42.6	7.0	288,977	△ 1.5	4.8	273,126	△ 0.9	5.3	26,026	△ 229,171	7,197
複合サービス業	290,944	△ 54.6	12.9	284,975	△ 0.8	10.7	269,554	1.2	7.2	5,969	△ 347,889	5,969
サービス業(他に分類されないもの)	175,945	△ 38.6	△ 17.6	166,767	△ 2.8	△ 9.5	156,762	△ 3.2	△ 9.6	9,178	△ 105,897	△ 19,770

注) ① 特別に支払われた給与については指数を作成していないため、実数による増減率です。
 ② 「現金給与総額」＝「きまって支給する給与」＋「特別に支払われた給与」・「きまって支給する給与」＝「所定内給与」＋「超過労働給与」
 ③ 「-」は該当データの無いものを示し、「x」は標本数が寡少につき秘匿のため公表できないもの、「0」は集計単位未満のデータ量を示す。

《 事業所規模 30人以上 》

(2表) 月間実労働時間数および出勤日数 (単位:時間、日、%)

産 業	総実労働時間		所定内労働時間		所定外労働時間		出勤日数					
	対前月 増減率	対前年同月 増減率	対前月 増減率	対前年同月 増減率	対前月 増減率	対前年同月 増減率	対前月 増減率	対前年同月 増減率				
全国(調査産業計・確報値)	150.1	1.8	△ 0.5	137.8	2.0	△ 0.4	12.3	0.0	△ 0.8	19.0	0.4	△ 0.1
高知県(調査産業計)	152.8	△ 0.5	1.2	142.2	△ 0.4	0.7	10.6	△ 1.9	8.2	19.9	0.1	0.4
建設業	188.4	1.0	x	167.9	0.4	x	20.5	6.2	x	22.6	0.5	x
製造業	172.8	△ 0.5	1.6	158.6	△ 0.3	2.5	14.2	△ 3.4	△ 6.6	21.3	△ 0.2	0.4
電気・ガス・熱供給・水道業	170.4	7.1	x	157.5	9.7	x	12.9	△ 16.8	x	20.4	1.8	x
情報通信業	164.3	1.9	3.1	150.7	2.0	3.8	13.6	1.5	△ 4.3	19.7	0.4	0.0
運輸業、郵便業	195.9	0.0	6.9	151.4	△ 0.3	△ 1.9	44.5	0.9	53.4	18.7	△ 0.2	0.0
卸売業、小売業	143.6	1.0	△ 3.0	135.5	0.4	△ 4.0	8.1	11.0	17.4	20.0	0.1	0.0
金融業、保険業	147.6	3.4	△ 2.8	142.4	4.0	△ 2.6	5.2	△ 11.9	△ 7.1	19.7	0.8	0.3
不動産業、物品賃貸業	153.9	5.4	9.4	134.6	△ 0.7	1.0	19.3	83.8	160.9	20.5	0.8	2.0
学術研究、専門・技術サービス業	158.7	△ 11.2	△ 4.2	142.2	△ 13.6	△ 2.0	16.5	15.4	△ 19.9	19.2	△ 1.7	△ 0.5
宿泊業、飲食サービス業	120.2	0.3	2.0	112.4	0.5	3.0	7.8	△ 3.7	△ 10.3	17.9	0.1	0.1
生活関連サービス業、娯楽業	119.0	△ 0.9	△ 3.9	115.2	△ 0.8	△ 3.1	3.8	△ 5.0	△ 22.4	17.6	△ 0.3	△ 0.9
教育、学習支援業	150.9	0.9	14.7	142.0	2.9	11.7	8.9	△ 22.6	107.0	21.3	2.5	4.0
医療、福祉	148.8	△ 2.8	0.4	143.3	△ 2.5	0.2	5.5	△ 11.3	7.9	19.5	△ 0.5	0.1
複合サービス業	156.5	5.0	2.1	147.8	4.5	△ 1.2	8.7	14.5	141.8	19.7	0.9	△ 0.1
サービス業(他に分類されないもの)	136.4	2.6	△ 0.4	127.7	2.2	△ 0.5	8.7	8.7	1.2	19.1	0.4	△ 1.0

注) ① 出勤日数については指数を作成していないため、実数による増減率です。
 ② 「-」は該当データの無いものを示し、「x」は標本数が寡少につき秘匿のため公表できないもの、「0」は集計単位未満のデータ量を示す。

(図1) 賃金・労働時間・常用雇用指数(平成27年平均=100)の変化(事業所規模30人以上)

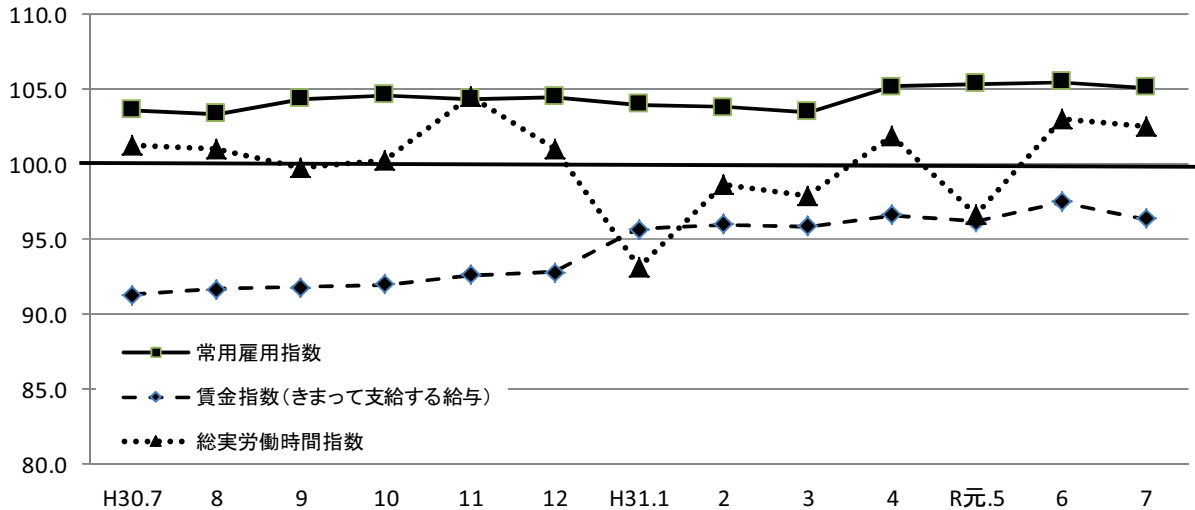

《 事業所規模 30人以上 》

(3表) 常用労働者数および労働異動率

(単位:人、%、ポイント)

産 業	本調査期間末常用労働者数			労働異動率				
	対前月 増減率	対前年同月 増 減 率	パートタイム 労働者比率	入職率	対前年同月 増 減 差	離職率	対前年同月 増 減 差	
全国(調査産業計・確報値)	29,638,753	0.1	1.2	25.6	1.78	0.05	1.76	0.02
高知県(調査産業計)	119,361	△ 0.3	1.4	21.1	1.52	0.57	1.15	△ 0.55
建設業	4,254	0.9	x	1.7	1.73	x	0.85	x
製造業	14,536	0.3	5.3	10.4	1.15	0.20	0.90	△ 0.14
電気・ガス・熱供給・水道業	770	0.4	x	0.5	0.39	x	0.00	x
情報通信業	1,858	△ 1.2	△ 1.6	6.6	0.16	△ 0.47	1.38	0.43
運輸業,郵便業	6,570	△ 0.3	3.2	13.3	0.52	0.38	0.85	△ 0.15
卸売業,小売業	18,591	0.4	2.4	44.2	1.73	0.43	1.33	△ 1.04
金融業,保険業	2,126	0.8	2.6	4.8	4.31	3.35	3.51	2.07
不動産業,物品賃貸業	840	△ 50.1	△ 5.4	36.0	0.60	0.05	0.60	△ 2.90
学術研究,専門・技術サービス業	1,440	△ 0.2	4.1	9.2	0.42	△ 0.53	0.62	0.33
宿泊業,飲食サービス業	6,076	5.0	△ 1.7	67.1	7.83	5.48	2.87	0.59
生活関連サービス業,娯楽業	3,237	△ 2.2	△ 0.3	43.0	1.27	△ 0.37	3.45	0.18
教育,学習支援業	8,928	△ 0.2	0.0	9.7	0.18	△ 0.07	0.37	△ 1.11
医療,福祉	41,182	0.2	1.3	12.1	1.10	0.23	0.91	△ 1.02
複合サービス業	2,151	0.3	△ 13.4	9.6	0.65	0.29	0.33	△ 0.07
サービス業(他に分類されないもの)	6,802	0.6	2.5	34.0	1.97	0.29	1.38	△ 0.07

注) ① 労働異動率については指数を作成していないので、実数による増減差です。

令和元年7月

② 「-」は該当データのないものを示し、「x」は標本数が寡少につき秘匿のため公表できないもの。「0」は集計単位未満のデータ量を示す。

《 事業所規模 30人以上 》

(4表) 産業別・就業形態別常用労働者数、月間給与額、労働時間数等

(単位:人、円、日、時間)

就業形態	産 業	本調査期間末 労働者数	現金給与 総 額	きまって 支給する 給 与		特別に 支払われた 給 与	出 勤 日 数	総 実 所 定 内 所 定 外 労働時間	所 定 内 労働時間	所 定 外 労働時間	
				所定内 給 与	超過労働 給 与						
一般労働者	調 査 産 業 計	94,180	361,800	302,200	281,582	20,618	59,600	20.7	168.0	155.7	12.3
	製 造 業	13,017	360,368	258,471	232,675	25,796	101,897	21.6	178.9	163.4	15.5
	卸 売 業, 小 売 業	10,368	399,381	296,268	285,973	10,295	103,113	21.1	171.1	162.5	8.6
	医 療, 福 祉	36,206	339,418	310,160	292,347	17,813	29,258	20.0	156.5	150.4	6.1
パートタイム 労働者	調 査 産 業 計	25,181	104,151	100,882	95,963	4,919	3,269	16.8	95.7	91.4	4.3
	製 造 業	1,519	128,256	115,914	110,488	5,426	12,342	18.6	121.1	117.6	3.5
	卸 売 業, 小 売 業	8,223	106,421	101,590	93,165	8,425	4,831	18.7	109.1	101.6	7.5
医 療, 福 祉	4,976	136,444	134,056	132,552	1,504	2,388	16.2	92.4	91.5	0.9	

令和元年7月

統計表:事業所規模 30人以上

賃金指数(現金給与総額)

(H27年平均 = 100)

区分	調査産業計		建設業		製造業		電気・ガス・熱供給・水道業		情報通信業		運輸業・郵便業		卸売業・小売業		金融業・保険業	
	名目	実質	名目	実質	名目	実質	名目	実質	名目	実質	名目	実質	名目	実質	名目	実質
平成23年平均	98.9	103.7	103.3	108.3	104.5	109.5	x	x	110.5	115.8	99.3	104.1	104.3	109.3	76.6	80.3
24	99.8	104.5	93.8	98.2	98.1	102.7	94.6	99.1	99.3	104.0	91.2	95.5	109.9	115.1	69.5	72.8
25	96.8	101.3	95.5	99.9	95.0	99.4	87.8	91.8	98.3	102.8	89.7	93.8	105.2	110.0	70.3	73.5
26	95.7	97.0	100.4	101.7	96.4	97.7	x	x	101.9	103.2	88.1	89.3	102.2	103.5	72.6	73.6
27	100.0	100.0	x	x	100.0	100.0	x	x	100.0	100.0	100.0	100.0	100.0	100.0	100.0	100.0
28	98.7	98.8	x	x	101.3	101.4	x	x	99.8	99.9	99.2	99.3	103.0	103.1	87.6	87.7
29	98.6	97.8	x	x	105.9	105.1	x	x	100.2	99.4	93.9	93.2	105.0	104.2	81.1	80.5
平成30年7月	95.6	94.6	x	x	122.1	120.8	x	x	90.0	89.0	117.9	116.6	137.3	135.8	67.1	66.4
8月	76.2	75.1	x	x	87.7	86.5	x	x	66.4	65.5	85.0	83.8	96.2	94.9	61.5	60.7
9月	76.3	75.0	x	x	90.8	89.3	x	x	67.6	66.5	82.5	81.1	94.7	93.1	60.4	59.4
10月	76.5	75.0	x	x	90.5	88.7	x	x	67.2	65.9	82.9	81.3	97.7	95.8	59.0	57.8
11月	81.8	80.2	x	x	116.2	113.9	x	x	65.7	64.4	101.8	99.8	95.2	93.3	59.4	58.2
12月	169.6	167.1	x	x	189.9	187.1	x	x	172.5	170.0	161.4	159.0	175.7	173.1	147.0	144.8
平成31年1月	81.8	80.3	96.2	94.4	84.5	82.9	70.8	69.5	57.3	56.2	90.1	88.4	106.8	104.8	58.1	57.0
2月	79.8	78.4	103.5	101.7	86.6	85.1	73.0	71.7	58.9	57.9	82.4	80.9	99.4	97.6	56.7	55.7
3月	83.4	82.1	98.6	97.0	99.8	98.2	71.0	69.9	73.8	72.6	89.2	87.8	104.1	102.5	57.9	57.0
4月	82.4	80.9	97.0	95.3	88.0	86.4	73.8	72.5	60.2	59.1	93.8	92.1	101.3	99.5	57.8	56.8
令和元年5月	82.7	81.1	150.3	147.4	85.6	83.9	71.4	70.0	58.3	57.2	86.1	84.4	101.6	99.6	56.2	55.1
6月	155.1	152.5	178.4	175.4	162.7	160.0	189.2	186.0	160.3	157.6	107.8	106.0	144.9	142.5	115.0	113.1
7月	94.5	92.7	116.1	113.9	119.8	117.6	95.5	93.7	59.7	58.6	149.8	147.0	130.5	128.1	86.7	85.1

区分	不動産業, 物品賃貸業		学術研究, 専門・技術サービス業		宿泊業, 飲食サービス業		生活関連サービス業, 娯楽業		教育, 学習支援業		医療, 福祉		複合サービス業		サービス業(他に分類されないもの)	
	名目	実質	名目	実質	名目	実質	名目	実質	名目	実質	名目	実質	名目	実質	名目	実質
平成23年平均	148.3	155.5	95.5	100.1	111.2	116.6	76.1	79.8	132.5	138.9	89.5	93.8	93.9	98.4	114.2	119.7
24	x	x	101.7	106.5	97.2	101.8	71.5	74.9	134.6	140.9	95.7	100.2	96.1	100.6	114.7	120.1
25	x	x	97.7	102.2	97.3	101.8	88.8	92.9	112.8	118.0	94.9	99.3	x	x	109.3	114.3
26	x	x	107.7	109.1	96.9	98.2	99.4	100.7	97.9	99.2	94.2	95.4	x	x	99.6	100.9
27	100.0	100.0	100.0	100.0	100.0	100.0	100.0	100.0	100.0	100.0	100.0	100.0	100.0	100.0	100.0	100.0
28	92.6	92.7	104.2	104.3	105.1	105.2	99.6	99.7	91.2	91.3	99.5	99.6	107.4	107.5	106.7	106.8
29	x	x	102.4	101.6	111.4	110.5	103.2	102.4	102.0	101.2	97.3	96.5	104.8	104.0	109.2	108.3
平成30年7月	79.7	78.8	72.9	72.1	103.7	102.6	126.5	125.1	84.2	83.3	72.5	71.7	77.3	76.5	129.9	128.5
8月	79.5	78.4	75.7	74.7	102.7	101.3	100.2	98.8	84.2	83.0	68.7	67.8	78.9	77.8	110.1	108.6
9月	82.9	81.5	73.2	72.0	100.2	98.5	98.3	96.7	84.1	82.7	68.4	67.3	77.6	76.3	113.0	111.1
10月	81.6	80.0	74.9	73.4	100.7	98.7	105.3	103.2	85.5	83.8	67.7	66.4	79.4	77.8	113.0	110.8
11月	83.4	81.8	71.1	69.7	100.6	98.6	113.3	111.1	85.0	83.3	68.2	66.9	117.3	115.0	115.3	113.0
12月	205.1	202.1	196.6	193.7	146.0	143.8	179.4	176.7	259.1	255.3	153.2	150.9	171.8	169.3	200.5	197.5
平成31年1月	93.8	92.1	61.3	60.2	94.9	93.1	85.3	83.7	100.5	98.6	75.6	74.2	90.9	89.2	97.9	96.1
2月	95.2	93.5	62.7	61.6	90.7	89.1	84.2	82.7	104.4	102.6	71.4	70.1	88.5	86.9	99.5	97.7
3月	105.6	103.9	72.3	71.2	97.6	96.1	94.5	93.0	102.2	100.6	73.3	72.1	85.1	83.8	105.0	103.3
4月	116.1	114.0	104.2	102.4	98.1	96.4	89.1	87.5	100.4	98.6	73.7	72.4	89.4	87.8	104.8	102.9
令和元年5月	115.4	113.1	62.4	61.2	102.7	100.7	88.8	87.1	99.9	97.9	72.2	70.8	104.4	102.4	101.7	99.7
6月	277.2	272.6	127.6	125.5	126.2	124.1	110.3	108.5	315.9	310.6	135.2	132.9	192.4	189.2	174.6	171.7
7月	107.2	105.2	64.4	63.2	101.0	99.1	106.6	104.6	98.2	96.4	77.6	76.2	87.3	85.7	107.1	105.1

注1) 実質賃金指数算出のための消費者物価指数は「高知市の持家の帰属家賃を除く総合」指数を使用しています。

注2) 過去の値については、公表後新たに提出された調査票を加え再集計をした結果のため、過去に公表した値とは異なる場合があります。

統計表:事業所規模 30人以上

賃金指数(きまって支給する給与)

(H27年平均=100)

区分	調査産業計	建設業	製造業	電気・ガス・熱供給・水道業	情報通信業	運輸業・郵便業	卸売業・小売業	金融業・保険業
平成23年平均	99.4	99.8	106.5	x	112.2	94.3	107.7	86.9
24	99.0	93.6	101.4	80.7	101.2	86.6	111.6	87.1
25	96.4	97.3	97.1	79.8	99.4	86.4	106.2	88.7
26	95.1	101.4	92.3	x	98.1	86.1	102.4	88.5
27	100.0	x	100.0	x	100.0	100.0	100.0	100.0
28	99.0	x	99.1	x	98.9	96.7	102.5	98.3
29	98.8	x	101.3	x	98.1	92.3	104.1	91.7
平成30年7月	91.3	x	103.0	x	83.5	87.6	112.7	85.5
8月	91.7	x	102.1	x	82.7	91.2	114.0	90.2
9月	91.8	x	108.1	x	82.4	88.5	112.5	85.2
10月	92.0	x	107.0	x	83.7	89.0	113.9	86.3
11月	92.6	x	107.2	x	81.9	96.3	113.5	86.9
12月	92.8	x	107.7	x	82.4	97.7	113.4	89.1
平成31年1月	95.7	108.8	99.5	85.2	71.3	96.6	120.2	85.0
2月	96.0	115.7	103.1	87.3	73.4	88.4	117.8	82.8
3月	95.9	111.2	103.0	85.5	73.3	92.0	118.9	84.7
4月	96.6	109.6	104.8	88.8	75.1	94.8	120.7	84.4
令和元年5月	96.2	107.8	101.2	85.9	72.7	92.3	119.5	82.1
6月	97.5	109.0	103.8	86.7	71.7	95.7	121.0	86.9
7月	96.4	108.7	103.5	93.8	74.3	89.8	121.2	89.5

区分	不動産業・物品賃貸業	学術研究・専門・技術サービス業	宿泊業・飲食サービス業	生活関連サービス業・娯楽業	教育・学習支援業	医療・福祉	複合サービス業	サービス業(他に分類されないもの)
平成23年平均	141.1	94.8	111.1	74.8	133.1	90.2	101.4	111.3
24	x	94.6	98.9	74.0	127.0	94.7	92.5	111.1
25	x	95.7	98.6	91.1	106.6	94.4	x	105.7
26	x	102.7	96.2	102.5	93.2	95.4	x	100.7
27	100.0	100.0	100.0	100.0	100.0	100.0	100.0	100.0
28	98.7	98.0	106.0	97.7	97.9	99.0	103.8	106.1
29	x	98.5	112.1	102.3	101.0	98.2	101.0	107.7
平成30年7月	94.8	91.0	103.5	109.0	109.1	82.6	96.7	123.3
8月	94.6	94.8	108.4	110.1	109.2	83.5	97.2	120.5
9月	98.7	91.5	105.9	108.1	109.1	82.7	95.4	123.9
10月	97.1	93.5	106.6	115.7	110.9	82.3	99.3	124.0
11月	99.3	89.3	106.6	110.3	110.2	82.9	97.0	124.3
12月	100.3	89.8	108.1	109.3	110.0	82.8	97.5	128.3
平成31年1月	111.6	76.9	98.8	93.8	130.3	86.6	113.8	107.2
2月	113.3	78.0	96.1	92.6	132.8	86.8	108.5	109.2
3月	125.6	81.9	103.4	91.9	132.5	85.8	106.2	109.1
4月	138.1	80.7	104.0	97.9	130.3	85.8	111.4	109.6
令和元年5月	137.3	78.0	108.9	97.6	129.5	86.7	110.4	111.5
6月	136.4	84.6	104.9	95.3	129.3	87.9	107.9	114.8
7月	127.5	80.8	105.1	96.0	127.4	86.6	107.0	111.6

注) 過去の値については、公表後新たに提出された調査票を加え再集計をした結果のため、過去に公表した値とは異なる場合があります。

統計表:事業所規模 30人以上

労働時間指数

(H27年平均 = 100)

区分	調査産業計		建設業		製造業		電気・ガス・熱供給・水道業		情報通信業		運輸業・郵便業		卸売業・小売業		金融業・保険業	
	総実	所定外	総実	所定外	総実	所定外	総実	所定外	総実	所定外	総実	所定外	総実	所定外	総実	所定外
平成23年平均	103.4	96.5	98.6	80.6	100.4	93.1	x	x	129.2	248.4	99.8	75.0	102.1	87.0	90.4	35.6
24	103.2	93.5	98.8	82.3	99.4	91.8	100.4	51.4	114.4	177.0	94.5	69.2	104.1	95.3	94.2	51.3
25	101.4	88.6	100.1	92.5	98.7	92.2	98.5	54.1	109.8	155.4	92.1	78.2	103.3	97.7	93.9	72.9
26	100.2	90.2	104.1	116.7	97.3	89.6	x	x	103.0	117.5	93.4	88.3	101.8	93.2	96.2	87.0
27	100.0	100.0	x	x	100.0	100.0	x	x	100.0	100.0	100.0	100.0	100.0	100.0	100.0	100.0
28	99.2	93.3	x	x	97.4	87.4	x	x	100.2	107.4	97.1	89.2	99.7	105.5	100.9	92.9
29	98.4	86.0	x	x	97.7	86.2	x	x	99.6	106.6	93.1	60.4	98.9	104.0	98.5	62.5
平成30年7月	101.3	88.3	x	x	101.4	96.8	x	x	102.4	134.0	96.1	78.4	100.1	89.6	101.3	46.3
8月	101.0	93.7	x	x	94.8	90.4	x	x	101.9	144.3	98.1	84.6	101.0	102.6	98.1	44.6
9月	99.8	84.7	x	x	103.0	108.3	x	x	99.7	137.7	94.9	72.2	99.5	77.9	95.8	43.0
10月	100.3	82.0	x	x	98.8	88.5	x	x	102.2	160.4	95.4	75.4	98.6	80.5	96.9	47.1
11月	104.5	98.2	x	x	103.3	90.4	x	x	104.0	153.8	97.8	80.5	99.3	85.7	103.3	43.8
12月	101.0	102.7	x	x	99.7	95.5	x	x	98.2	145.3	101.6	94.6	98.9	89.6	96.2	44.6
平成31年1月	93.2	91.9	97.4	119.4	86.8	85.4	95.7	86.0	92.7	154.7	97.5	81.1	91.9	97.4	86.5	44.6
2月	98.7	93.7	105.8	151.9	100.0	99.4	97.8	98.0	101.9	152.8	96.5	80.3	92.2	80.5	87.3	55.4
3月	97.9	92.8	106.1	127.2	99.7	108.3	98.3	77.3	100.4	170.8	96.4	83.8	91.8	97.4	90.4	48.8
4月	101.9	94.6	94.6	107.8	105.0	105.1	102.0	86.0	103.4	148.1	102.9	88.4	96.2	90.9	92.7	53.7
令和元年5月	96.7	95.5	97.5	101.5	92.4	87.3	95.4	87.3	92.9	126.4	102.8	108.9	91.6	92.2	91.9	48.8
6月	103.0	97.3	104.3	93.7	103.6	93.6	102.7	103.3	103.6	126.4	102.7	119.2	96.1	94.8	95.3	48.8
7月	102.5	95.5	105.3	99.5	103.0	90.4	110.0	86.0	105.6	128.3	102.7	120.3	97.1	105.2	98.5	43.0

区分	不動産業、物品賃貸業		学術研究、専門・技術サービス業		宿泊業、飲食サービス業		生活関連サービス業、娯楽業		教育、学習支援業		医療、福祉		複合サービス業		サービス業(他に分類されないもの)	
	総実	所定外	総実	所定外	総実	所定外	総実	所定外	総実	所定外	総実	所定外	総実	所定外	総実	所定外
平成23年平均	104.1	35.7	99.1	67.0	111.6	46.5	84.9	60.3	126.4	186.3	100.3	102.8	95.2	64.0	111.5	137.5
24	x	x	98.1	78.7	108.7	55.7	83.5	59.3	121.3	209.0	102.4	104.8	102.6	78.1	112.4	130.7
25	x	x	98.6	101.0	109.8	81.5	95.5	87.8	107.1	73.8	101.2	95.1	x	x	111.5	129.0
26	x	x	100.5	136.7	107.8	92.7	100.2	94.3	94.9	73.1	101.7	94.7	x	x	107.1	106.2
27	100.0	100.0	100.0	100.0	100.0	100.0	100.0	100.0	100.0	100.0	100.0	100.0	100.0	100.0	100.0	100.0
28	97.5	94.4	99.8	93.6	106.2	134.1	95.8	85.6	102.1	102.7	98.5	89.2	99.2	117.0	102.0	98.8
29	x	x	100.9	94.5	113.7	170.1	96.4	73.4	97.0	84.0	98.5	92.4	102.9	98.5	98.9	97.7
平成30年7月	90.6	132.1	108.6	170.2	103.2	107.4	91.6	57.6	105.5	116.2	100.5	60.7	102.2	45.0	115.7	138.7
8月	85.4	123.2	102.9	105.8	112.6	145.7	94.0	65.9	92.9	97.3	103.7	60.7	104.1	38.8	115.2	129.0
9月	91.3	182.1	95.5	133.1	106.5	122.2	92.6	63.5	95.3	156.8	100.7	58.3	95.9	35.0	110.9	135.5
10月	94.0	144.6	108.1	133.9	107.9	122.2	94.5	71.8	113.4	113.5	99.4	63.1	96.4	60.0	117.9	124.2
11月	94.1	158.9	106.7	128.1	108.6	130.9	95.5	77.6	110.3	116.2	103.5	57.1	105.9	60.0	117.8	143.5
12月	88.0	164.3	92.9	102.5	109.6	143.2	92.6	67.1	93.5	91.9	99.7	59.5	101.0	87.5	113.3	143.5
平成31年1月	85.8	285.7	92.1	159.5	97.1	92.6	86.7	55.3	109.5	337.8	92.0	71.4	96.5	140.0	104.9	108.1
2月	85.3	280.4	108.1	201.7	94.0	92.6	85.8	41.2	112.2	294.6	100.5	71.4	92.7	100.0	107.6	116.1
3月	94.9	323.2	111.9	248.8	104.4	107.4	83.9	47.1	111.9	224.3	96.5	59.5	100.8	142.5	107.4	106.5
4月	96.4	198.2	102.4	146.3	105.5	111.1	92.4	65.9	121.2	327.0	101.6	65.5	102.1	143.8	110.1	135.5
令和元年5月	93.3	194.6	91.2	102.5	108.2	112.3	92.2	52.9	116.2	337.8	94.8	69.0	99.9	152.5	110.1	156.5
6月	94.0	187.5	117.2	118.2	105.1	100.0	88.8	47.1	119.9	310.8	103.9	73.8	99.4	95.0	112.2	129.0
7月	99.1	344.6	104.0	136.4	105.3	96.3	88.0	44.7	121.0	240.5	100.9	65.5	104.3	108.8	115.2	140.3

注) 過去の値については、公表後新たに提出された調査票を加え再集計をした結果のため、過去に公表した値とは異なる場合があります。

統計表:事業所規模 30人以上

常用雇用指数

(H27年平均 = 100)

区分	調査産業計	建設業	製造業	電気・ガス・熱供給・水道業	情報通信業	運輸業,郵便業	卸売業,小売業	金融業,保険業
平成23年平均	94.8	116.2	105.6	x	113.3	122.6	102.6	127.6
24	99.7	110.0	123.0	132.2	108.5	113.0	101.7	117.2
25	99.9	101.4	120.9	139.7	102.1	105.5	100.1	111.7
26	100.4	98.0	119.1	x	99.6	99.2	101.5	101.2
27	100.0	x	100.0	x	100.0	100.0	100.0	100.0
28	101.3	x	99.4	x	101.1	103.4	103.3	95.3
29	101.5	x	92.7	x	102.1	103.9	106.5	95.4
平成30年7月	103.6	x	115.4	x	105.6	106.9	106.3	94.5
8月	103.4	x	115.4	x	104.3	107.5	107.6	94.5
9月	104.4	x	122.4	x	103.9	107.6	107.7	95.3
10月	104.6	x	122.3	x	104.1	108.9	109.0	94.6
11月	104.4	x	122.8	x	103.4	108.7	109.1	94.3
12月	104.5	x	122.3	x	102.7	109.0	110.0	94.9
平成31年1月	104.0	109.7	119.8	134.2	102.6	108.8	109.7	94.2
2月	103.8	113.0	119.3	133.6	102.3	109.1	108.8	93.9
3月	103.5	114.3	119.1	130.8	102.3	107.9	108.2	93.0
4月	105.2	113.6	120.9	135.2	104.8	108.0	107.6	95.0
令和元年5月	105.4	114.2	121.6	135.8	105.3	109.8	107.7	95.0
6月	105.5	113.2	121.2	135.8	105.2	110.7	108.5	96.2
7月	105.1	114.2	121.5	136.3	103.9	110.3	108.9	97.0

区分	不動産業,物品賃貸業	学術研究,専門・技術サービス業	宿泊業,飲食サービス業	生活関連サービス業,娯楽業	教育,学習支援業	医療,福祉	複合サービス業	サービス業(他に分類されないもの)
平成23年平均	60.3	124.0	88.0	94.3	105.5	80.7	54.9	102.8
24	x	112.7	93.6	95.0	105.1	90.2	40.4	105.4
25	x	107.7	98.8	95.6	103.7	93.6	x	103.5
26	x	101.7	101.0	97.6	102.1	97.7	x	103.5
27	100.0	100.0	100.0	100.0	100.0	100.0	100.0	100.0
28	107.3	100.3	105.1	104.8	100.8	101.2	83.8	100.1
29	x	100.0	108.1	104.0	96.5	102.1	93.5	100.1
平成30年7月	61.5	91.6	107.6	104.1	95.0	102.4	91.6	105.5
8月	61.5	91.3	106.4	103.8	94.3	101.7	91.1	105.0
9月	61.1	91.3	105.6	104.4	92.6	103.0	91.4	105.0
10月	58.8	91.3	106.4	104.4	93.1	102.9	90.9	105.2
11月	56.9	91.1	107.5	104.4	93.5	101.9	91.4	105.7
12月	55.7	91.1	107.1	104.0	93.4	102.2	88.5	105.3
平成31年1月	57.2	96.8	106.1	102.8	93.5	101.9	81.6	107.6
2月	57.4	97.0	103.3	101.5	92.9	102.3	81.1	107.0
3月	57.4	98.0	103.8	102.0	90.9	102.0	79.5	107.8
4月	115.3	97.2	100.7	103.7	92.9	104.0	80.3	108.1
令和元年5月	115.7	96.4	102.2	105.7	93.2	103.8	79.3	107.2
6月	116.6	95.6	100.8	106.2	95.2	103.5	79.0	107.4
7月	58.2	95.4	105.8	103.8	95.0	103.7	79.3	108.1

注) 過去の値については、公表後新たに提出された調査票を加え再集計をした結果のため、過去に公表した値とは異なる場合があります。

毎月勤労統計調査地方調査 〈令和元年6月分(確報)〉－抜粋－

令和元年6月分(確報)の主な産業の現金給与総額、総実労働時間、常用労働者数等の実数と対前年同月比は下表のとおりです。

※ 紙面の関係から確報の一部を抜粋して掲載しています。詳しくは、統計分析課まで問い合わせいただくか、統計分析課ホームページをご覧ください。

《 事業所規模 5人以上 》

単位:円、時間、人、%

		現金給与総額			総実労働時間		常用労働者数	
			きまって支給する給与			うち所定外労働時間		パートタイム労働者比率
				うち所定内給与				
実数	調査産業計	410,027	232,749	219,165	146.9	9.0	229,926	28.0
	建設業	445,095	283,171	267,553	167.7	7.7	14,986	3.6
	製造業	361,645	219,942	200,908	167.8	12.1	23,097	18.8
	運輸業, 郵便業	277,333	243,719	191,625	190.3	39.7	10,951	17.2
	卸売業, 小売業	244,709	201,901	194,541	147.6	5.6	44,098	40.0
	金融業, 保険業	656,728	308,960	293,158	147.0	8.3	5,459	4.7
	宿泊業, 飲食サービス業	106,817	91,704	87,510	91.2	3.7	25,089	83.1
	医療, 福祉	492,271	270,325	255,660	147.9	5.4	56,696	16.7
対前年同月比	調査産業計	4.8	1.2	1.8	△ 4.2	0.0	2.0	
	建設業	27.9	6.0	9.9	△ 3.9	△ 45.4	0.9	
	製造業	△ 1.1	△ 5.2	△ 3.7	△ 9.2	△ 19.3	6.1	
	運輸業, 郵便業	△ 5.2	6.9	△ 2.7	7.1	40.8	2.5	
	卸売業, 小売業	△ 13.1	△ 1.4	1.3	△ 7.0	△ 28.2	△ 1.0	
	金融業, 保険業	△ 11.4	△ 0.1	0.8	△ 9.4	△ 9.7	△ 2.3	
	宿泊業, 飲食サービス業	△ 10.6	△ 15.0	△ 14.9	△ 15.0	△ 31.4	14.9	
	医療, 福祉	6.7	7.6	7.0	△ 0.2	19.9	0.5	

《 事業所規模 30人以上 》

単位:円、時間、人、%

		現金給与総額			総実労働時間		常用労働者数	
			きまって支給する給与			うち所定外労働時間		パートタイム労働者比率
				うち所定内給与				
実数	調査産業計	504,905	262,766	243,913	153.6	10.8	119,761	21.4
	建設業	635,183	343,190	306,003	186.6	19.3	4,217	1.7
	製造業	456,268	244,400	220,194	173.7	14.7	14,499	10.7
	運輸業, 郵便業	322,915	267,158	201,361	195.9	44.1	6,592	13.1
	卸売業, 小売業	299,384	209,764	200,961	142.2	7.3	18,518	46.0
	金融業, 保険業	592,060	304,978	297,160	142.8	5.9	2,109	7.3
	宿泊業, 飲食サービス業	167,320	131,117	122,468	119.9	8.1	5,789	65.8
	医療, 福祉	548,626	293,429	275,610	153.1	6.2	41,104	12.0
対前年同月比	調査産業計	12.8	5.2	5.0	△ 0.8	12.5	1.1	
	建設業	x	x	x	x	x	x	
	製造業	△ 1.0	△ 3.8	△ 2.8	△ 8.3	△ 10.4	4.9	
	運輸業, 郵便業	△ 5.6	11.3	△ 0.3	3.8	42.8	2.7	
	卸売業, 小売業	26.2	11.2	11.4	△ 2.8	12.3	1.0	
	金融業, 保険業	△ 13.1	△ 0.1	0.9	△ 6.8	△ 6.3	1.3	
	宿泊業, 飲食サービス業	△ 2.9	0.0	1.6	△ 3.6	△ 30.7	△ 6.3	
	医療, 福祉	3.8	5.5	5.0	1.0	24.0	0.0	

※ パートタイム労働者比率の対前年同月比については算出していないため、空白となっています。

高知県の主要統計

人口動態

資料:厚生労働省ホームページ
03-5253-1111

(単位:人・組)

	出生数	死亡数	死産数	婚姻件数	離婚件数
平成 26 年	5 015	9 984	149	3 116	1 364
27	5 052	10 020	111	3 057	1 356
28	4 779	10 305	106	2 916	1 228
29	4 837	10 150	101	2 869	1 271
30	4 559	10 251	105	2 659	1 227
平成 31 . 2	325	864	10	188	112
3	345	916	9	239	144
4	324	805	4	146	115
令和 元 . 5	r)353	r)845	r)4	r)419	r)94
6	p)382	p)762	p)6	p)187	p)83
7	p)386	p)820	p)3	p)184	p)95

職業紹介状況

資料:高知労働局職業安定部
885-6051

(単位:件・人)

	1) 一般(学卒を除く)労働者						2) 日雇労働者	
	新規求職申込件数	月間有効求職者数	新規求人数	月間有効求人数	就職件数	前月繰越有効求職者数	就労実人員	
平成 26 年度	44 837	182 701	59 662	153 683	15 892 (976)	
27	43 073	173 334	65 380	170 347	15 480 (1,011)	
28	40 005	161 609	69 137	182 838	14 908 (1,024)	
29	38 394	155 094	68 848	186 462	14 176 (932)	
30	36 699	149 824	70 702	190 964	13 766 (1,009)	
平成 31 . 3	3 518	13 103	6 209	17 243	1 842 (112)	
4	4 137	13 531	6 342	16 165	1 239 (75)	} 152	} 221	
令和 元 . 5	3 018	13 182	5 415	15 529	1 226 (68)			
6	2 747	12 756	6 094	16 126	1 084 (73)	
7	3 245	12 809	6 224	16 256	1 059 (88)	
8	2 650	12 593	5 466	15 980	897 (74)	

(注) ()は県外就職件数で内数として表示した。

1)について、パートタイムを含む。

2)について、平成22年度より四半期集計に変更。

P26の各月別有効求人倍率は季節調整値であり、原数値での計算とは一致しない。

雇用保険(失業給付)状況

資料:高知労働局職業安定部
885-6051

(単位:件・人・千円)

	一般(特例・高齢を除く)雇用保険					日雇雇用保険	
	事業主都合離職数	初回受給者数	受給者実人員	支給終了者数	給付総額	受給者実人員	給付総額
平成 26 年度	3 045	9 121	3 418	6 801	4 752 757	152	94 236
27	2 764	8 753	3 249	6 689	4 507 468	151	94 488
28	2 420	8 225	2 956	6 132	4 095 857	144	88 643
29	2 457	7 900	2 828	5 727	3 907 920	135	82 503
30	2 280	7 614	2 801	5 551	3 960 658	134	79 816
平成 31 . 3	231	499	2 428	443	286 534	134	6 386
4	613	789	2 707	332	272 001	134	6 019
令和 元 . 5	212	972	3 065	418	375 721	133	8 234
6	200	595	2 927	327	324 454	132	5 896
7	206	815	3 282	463	389 136	131	7 282
8	186	697	3 233	545	392 949	131	6 701

(注) 受給者実人員の年度の数値は、月平均を掲載。

新設住宅：利用関係別戸数

資料：国土交通省総合政策局
03-5253-8111

(単位：戸)

	全	国	四	国	高 知 県				
					計	持	家貸	家給	与住宅
平成 26 年度	880 470		19 226		2 755	1 501	757	13	484
27	920 537		20 038		2 722	1 445	870	11	396
28	974 137		22 109		3 116	1 590	1 057	24	445
29	946 396		22 509		3 255	1 526	1 198	69	462
30	952 936		21 349		3 374	1 542	1 155	40	637
平成 31 . 3	76 558		2 083		249	124	98	-	27
4	79 389		1 749		217	143	50	2	22
令和 元 . 5	72 581		1 714		257	108	77	-	72
6	81 541		2 042		308	170	96	-	42
7	79 232		1 728		353	147	107	2	97
8	76 034		1 583		273	141	67	1	64

用語の定義：持家………建築主が自分で居住する目的で建築するもの
 貸家………建築主が賃貸する目的で建築するもの
 給与住宅………会社、官公署、学校等がその社員、職員、教員等を居住させる目的で建築するもの
 分譲住宅………建て売り又は分譲の目的で建築するもの

大型小売店販売状況

資料：四国経済産業局ホームページ
087-811-8509

(単位：百万円)

	店 舗 数	総	合	衣 料 品	身 の 回 り 品	飲 食 料 品	家 庭 用 品	そ の 他 の 商 品	食 堂 ・ 喫 茶
平成 26 年	24	72 363		11 452	2 748	45 719	1 954	9 511	96
27	24	71 971		10 938	2 946	46 045	1 932	9 010	96
28	24	71 527		10 527	2 788	46 546	1 926	8 636	94
29	24	70 599		10 019	2 523	46 394	1 930	8 745	95
30	25	70 779		9 249	2 368	47 447	2 031	8 741	88
平成 30 . 8	25	5 954		581	177	4 226	176	729	7
平成 31 . 3	25	5 864		821	217	3 896	164	688	9
4	25	5 488		749	190	3 639	166	685	7
令和 元 . 5	25	5 652		735	184	3 807	169	682	10
6	25	5 588		751	214	3 754	169	627	7
7	25	5 736		667	173	3 931	168	723	7
8	25	5 919		581	172	4 152	179	757	7

(注) 毎年3月頃、年間補正により前年の確報値は修正される場合がある。

電 力 需 要 実 績

資料：経済産業省 資源エネルギー庁 電力・ガス事業部 電力市場整備室
03-3501-1748

(単位：千kWh)

	総	計	特 別 高 圧	高 圧	低 圧
平成 28 年度	4 288 586		466 041	1 745 378	2 077 167
29	4 352 507		476 561	1 734 753	2 141 192
30	4 144 156		425 525	1 700 945	2 017 686
平成 30 . 12	339 481		34 968	136 003	168 510
平成 31 . 1	409 207		34 513	143 533	231 161
2	355 894		33 040	128 333	194 521
3	344 264		34 000	132 971	177 293
4	319 188		34 152	124 224	160 813
令和 元 . 5	317 576		34 128	129 416	154 031
6	301 740		35 275	140 116	126 350

(注) 電力自由化に伴い、平成28年4月分以降から四国電力(株)がデータの公表をされなくなったため、資源エネルギー庁のデータを利用する。

金融機関別預金残高

資料: 日本銀行高知支店ホームページ
822-0001

(単位: 百万円)

	高 知 県		
	1) 国内銀行	信用金庫・信用組合 ²⁾	農漁協ほか
平成 26 年度末	2 580 509	877 426	1 096 497
27	2 590 566	899 985	1 110 274
28	2 628 211	915 292	1 130 953
29	2 689 032	937 745	1 144 917
30	2 705 262	956 484	1 168 429
平成 31 . 3	2 705 262	956 484	1 168 429
4	2 726 520	963 969	1 174 569
令和 元 . 5	2 721 208	963 137	1 174 697
6	2 766 199	972 268	1 193 694
7	2 709 680	968 139	…
8	2 733 437	972 091	…

(注) 1) 国内銀行は都銀・地銀・信託・第2地方銀行協会加盟行
2) 農漁協ほかは農協・漁協・商工中金・労働金庫・信漁連

金融機関別貸出残高

資料: 日本銀行高知支店ホームページ
822-0001

(単位: 百万円)

	高 知 県		
	1) 国内銀行	信用金庫・信用組合 ²⁾	農漁協ほか
平成 26 年度末	1 508 176	147 441	396 816
27	1 515 326	141 876	386 733
28	1 528 837	142 783	377 406
29	1 524 488	144 996	366 036
30	1 560 793	149 381	356 283
平成 31 . 3	1 560 793	149 381	356 283
4	1 552 195	147 915	351 935
令和 元 . 5	1 546 741	150 485	350 135
6	1 552 214	150 412	350 005
7	1 548 421	150 701	…
8	1 556 784	152 324	…

(注) 1) 国内銀行は都銀・地銀・信託・第2地方銀行協会加盟行
2) 農漁協ほかは農協・漁協・商工中金・労働金庫・日本政策金融公庫・信漁連

日本銀行券受払高

資料: 日本銀行高知支店ホームページ
822-0001

(単位: 高知県 百万円、全国 億円)

	高 知 県			全 国		
	受	払	受(△)・払超	受	払	受(△)・払超
平成 26 年	229 924	439 953	210 028	568 036	597 422	29 387
27	202 519	436 165	233 645	560 940	614 422	53 482
28	160 758	413 085	252 327	553 272	593 585	40 312
29	143 508	404 193	260 685	548 062	590 614	42 553
30	129 882	404 354	274 471	540 724	577 184	36 460
平成 31 . 4	6 823	57 908	51 084			
令和 元 . 5	22 568	15 454	△7 114			
6	9 903	30 021	20 117			
7	11 505	31 576	20 070			
8	11 389	30 834	19 444			
9	9 682	27 955	18 272			

(注) 日本銀行高知支店の公表にあわせ、受を(△)に変更した。

企 業 倒 産 状 況

資料: (株)東京商工リサーチ高知支店
822-0016

(単位: 百万円)

	件数			負債総額		
	総数	法的整理	任意整理	総数	法的整理	任意整理
平成 26 年度	47	41	6	9 465	8 623	842
27	31	24	7	4 774	3 891	883
28	32	23	9	7 009	6 123	886
29	32	26	6	6 063	5 506	557
30	35	32	3	6 841	6 589	252
平成 31 . 4	2	2	-	157	157	-
令和 元 . 5	1	-	1	260	-	260
6	2	2	-	227	227	-
7	4	4	-	246	246	-
8	4	3	1	316	286	30
9	3	2	1	182	82	100

※負債1,000万円以上

信 用 保 証 協 会 保 証 状 況

資料: 高知県信用保証協会
823-3261

(単位: 百万円)

	保証申込		保証承諾 ¹⁾		保証債務残高		代位弁済(元利)	
	件数	金額	件数	金額	件数	金額	件数	金額
平成 26 年度	4 025	52 684	3 771	48 578	14 832	145 057	179	1 733
27	3 679	50 330	3 487	46 694	14 303	139 298	177	1 216
28	3 064	40 465	2 933	38 657	13 181	126 084	186	1 971
29	2 806	36 672	2 683	34 766	12 209	116 333	146	1 500
30	2 972	39 737	2 804	37 243	11 422	109 808	131	881
平成 31 . 4	207	1 998	211	2 026	11 382	109 299	2	0
令和 元 . 5	209	2 059	210	2 020	11 316	108 164	9	70
6	283	4 324	257	4 003	11 286	107 933	4	17
7	254	3 214	258	3 366	11 212	107 209	30	374
8	237	3 057	231	2 819	11 171	106 952	23	152
9	241	2 802	238	2 801	11 105	106 539	30	182

(注) 1) は年度末及び月末の数字である。

手 形 交 換 高 及 び 不 渡 手 形

資料: 高知手形交換所
823-3228

(単位: 枚・千円・人)

	手形交換高 (A)		不渡手形実数 (B)		% (B/A)		取引停止処分			うち資金不足		
	枚数	金額	枚数	金額	枚数	金額	人員	枚数	金額	人員	枚数	金額
平成 26 年度	299 894	335 428 133	216	180 415	0.07	0.05	7	28	40 137	7	28	40 137
27	281 806	314 418 777	95	142 260	0.03	0.05	7	15	17 249	7	15	17 249
28	262 889	299 933 726	251	209 528	0.10	0.07	10	32	20 949	9	24	16 798
29	241 998	277 714 966	109	163 731	0.05	0.06	13	34	37 497	10	28	18 378
30	229 861	268 563 114	125	88 073	0.05	0.03	7	21	6 736	7	21	6 736
平成 31 . 4	18 362	23 632 257	4	3 366	0.02	0.01	-	-	-	-	-	-
令和 元 . 5	23 619	28 238 683	56	12 864	0.24	0.05	1	14	4 034	1	14	4 034
6	14 311	16 262 032	5	1 998	0.03	0.01	1	1	1 400	1	1	1 400
7	22 889	28 450 661	31	16 256	0.14	0.06	-	-	-	-	-	-
8	14 183	16 478 627	29	16 056	0.20	0.10	2	15	10 970	2	15	10 970
9	20 497	25 435 239	62	32 070	0.30	0.13	1	1	218	1	1	218

気 象

資料:高知地方気象台「高知県の気象」
822-8882

(単位: 気温 ℃、降水量 mm、日照時間 時間)

	高 知				宿 毛				清 水				室 戸 岬			
	平気	均温	降水量	日照時間	平気	均温	降水量	日照時間	平気	均温	降水量	日照時間	平気	均温	降水量	日照時間
平成 26 年	17.0	3 658.5	2 095.0	16.9	2 385.5	2 001.5	18.1	2 695.5	2 149.3	16.5	2 709.5	2 237.9				
27	17.5	2 966.5	2 098.4	17.5	2 321.0	2 010.5	18.5	3 030.0	2 087.7	17.0	2 643.0	2 143.7				
28	18.1	2 823.0	2 096.7	18.2	2 675.5	2 113.1	19.2	3 063.5	2 198.2	17.6	3 537.0	2 193.5				
29	17.1	2 022.0	2 218.3	17.2	2 045.5	2 180.3	18.1	2 827.0	2 269.3	16.5	2 306.5	2 308.9				
30	17.4	3 092.5	2 265.0	17.5	2 944.5	2 191.5	18.4	2 958.5	2 297.3	16.9	2 393.0	2 259.7				
平成 31 . 3	11.7	144.0	205.9	12.0	156.5	188.8	13.3	223.0	202.5	11.7	143.0	216.2				
4	15.5	207.0	216.6	15.8	132.0	225.9	16.6	220.5	213.8	14.4	224.0	228.8				
令和 元 . 5	20.1	184.0	239.1	19.8	115.0	224.5	20.7	133.0	223.9	19.2	205.5	244.2				
6	23.1	385.0	173.4	23.0	295.0	176.4	23.2	380.0	174.2	21.7	282.5	183.4				
7	25.9	473.0	114.6	25.7	655.0	136.6	25.6	568.5	130.0	24.2	692.0	110.4				
8	27.7	280.5	154.8	27.3	473.5	162.9	27.2	218.0	174.0	25.9	453.5	173.1				

(注) 「」は、統計を行う対象資料が許容範囲で欠けているが、上位の統計を用いる際は一部の例外を除いて正常値(資料が欠けていない)と同等に扱う(準正常値)。
「」は、統計を行う対象資料が許容範囲を超えて欠けている(資料不足値)。

青果物の卸売数量及び価格(高知市中央卸売市場)

資料:高知市卸売市場 市場課
883-1173

(単位: 数量 t、価格 1kg当たり円)

	野 菜 計		だ い こ ん		キ ャ ベ ツ		ね		ぎ		き ゅ う り		な		す		ト		マ		ト		果 実 計		温 室 メ ロ ン	
	数 量	価 格	数 量	価 格	数 量	価 格	数 量	価 格	数 量	価 格	数 量	価 格	数 量	価 格	数 量	価 格	数 量	価 格	数 量	価 格	数 量	価 格	数 量	価 格	数 量	価 格
平成 26 年	37 928	241	3 705	81	4 002	102	774	481	2 819	307	2 045	318	1 807	420	16 145	343	631	723								
27	37 486	267	3 569	92	3 904	122	728	599	2 744	328	1 566	355	1 809	482	15 085	378	556	815								
28 年度	36 083	283	3 919	108	3 703	125	763	682	2 735	305	1 471	360	1 990	476	14 907	398	582	767								
29	36 793	271	4 101	102	4 003	129	713	738	2 838	303	1 669	368	1 892	439	14 030	402	509	750								
30	35 246	264	3 694	89	3 442	95	742	620	2 903	321	1 779	355	1 729	455	12 788	404	493	746								
平成 31 . 3	2 878	245	216	76	232	58	55	396	303	281	184	338	140	548	1 171	368	22	1 232								
4	3 187	251	299	79	319	81	49	464	314	168	294	334	205	544	917	435	46	753								
令和 元 . 5	3 009	245	254	77	301	87	50	520	271	181	313	250	238	358	840	422	49	680								
6	2 709	249	249	80	204	90	52	496	256	187	206	255	170	330	801	427	49	646								
7	2 628	250	304	71	307	78	49	544	174	264	102	298	127	366	832	477	94	532								
8	2 842	267	331	95	363	130	56	842	161	311	87	305	160	377	944	475	47	594								

(注) 月別の数値については概数であり、修正の場合も有り得る。
平成27.12月までは中国四国農政局高知支局より資料提供。 28年より年度集計に変更。

旅 客

資料:JR四国高知企画部 822-8101 土佐くろしお鉄道(株) 0880-35-5240
とさでん交通(株) 電車事業部 電車企画課 833-7120 とさでん交通(株) 自動車戦略部 乗合課 833-7132
高知空港事務所 863-2621 県高知土木事務所 882-8171

	旅 客							
	1) 鉄 道						電 車	2) バ ス
	く ろ し お 鉄 道							
5) J R 四 国	中 村 線	宿 毛 線	ご め ん ・ な は り 線					
平成 26 年	5 170 541	390 862	263 696	1 307 332	5 851 597	3 543 906		
27	5 486 986	382 192	269 418	1 273 391	6 019 549	3 381 332		
28	5 459 045	368 303	274 463	1 234 831	6 141 031	3 344 596		
29	5 431 712	373 115	267 088	1 224 644	6 088 063	3 071 301		
30	5 390 221	326 518	242 700	1 094 037	6 202 589	2 933 500		
平成 31 . 2	371 412	23 483	18 418	86 713	460 716	218 010		
3	410 318	28 377	19 054	89 029	554 998	249 108		
4	481 595	34 973	22 888	108 927	491 545	240 364		
令和 元 . 5	499 136	32 358	21 804	110 451	509 032	247 679		
6	466 746	28 074	20 201	103 976	501 407	240 752		
7	458 125	30 021	19 334	102 093	538 132	256 928		
8	467 305	34 001	19 981	104 603	597 021	239 278		
9	539 259		

(注) 1) 線をまたがって乗車した場合は重複計上となっている。 2) 平成24年1月から平成26年9月まで、県内主要3社の定期を含めた乗合の数値を計上している。
5) 四国島外を含む。

自動車保有車両状況

資料：四国運輸局ホームページ
087-835-6351

(単位：台)

	総数	貨物用乗合乗用特種(殊)用途用											二輪						
		普通		小型		被けん引	軽		普通		小型		軽四	普通		小型	大型特殊	小型	軽
		普通	小型	四輪	三輪		四輪	三輪	普通	小型	普通	小型							
平成 26 年度末	560 502	12 625	19 431	9	410	104 476	31	509	849	80 016	119 618	190 806	7 980	1 352	1 645	9 374	11 371		
27	560 414	12 697	19 161	9	431	102 674	29	500	849	81 065	116 985	194 083	7 997	1 363	1 645	9 591	11 335		
28	561 611	12 757	18 962	8	441	101 136	27	513	851	83 466	115 267	196 118	7 944	1 389	1 626	9 800	11 306		
29	562 696	12 805	18 918	9	453	99 832	27	516	841	86 012	113 039	197 982	7 970	1 381	1 619	9 979	11 313		
30	562 916	12 929	18 789	9	451	99 118	26	512	839	88 047	110 311	199 465	7 940	1 378	1 623	10 176	11 303		
平成 31 . 3	562 916	12 929	18 789	9	451	99 118	26	512	839	88 047	110 311	199 465	7 940	1 378	1 623	10 176	11 303		
4	564 463	12 893	18 800	9	448	99 383	26	510	837	88 211	110 235	200 518	7 942	1 380	1 614	10 254	11 403		
令和 元 . 5	565 232	12 887	18 792	9	451	99 596	26	509	832	88 362	110 046	201 060	7 930	1 379	1 613	10 309	11 431		
6	566 327	12 910	18 822	9	452	99 793	26	508	832	88 684	109 928	201 582	7 949	1 377	1 610	10 377	11 468		
7	566 898	12 919	18 814	9	454	99 879	26	510	838	88 940	109 739	201 887	7 942	1 378	1 610	10 434	11 519		
8	567 450	12 942	18 878	9	453	99 969	26	509	835	89 131	109 543	202 182	7 970	1 373	1 610	10 468	11 552		

交通事故件数及び死傷者数

資料：県警察本部交通企画課
826-0110

(単位：人・件)

	死 傷 者			事 故 件 数										1) 飲酒事 故件数
	総 数	死 者	負 傷 者	総 数	酒 酔 い	最 高 速 度 違 反	信 号 無 視	右 左 折 違 反	追 越 し 違 反	前 方 不 注 意	そ の 他	(うち)無 免許運転		
平成 26 年	3 043	41	3 002	2 690	3	10	82	170	32	634	1 759	10	19	
27	2 762	30	2 732	2 391	-	6	85	173	30	536	1 561	6	17	
28	2 489	42	2 447	2 193	2	3	66	136	33	525	1 428	12	25	
29	2 029	29	2 000	1 790	-	4	55	87	21	406	1 199	3	15	
30	1 820	29	1 791	1 613	3	4	64	92	21	351	1 078	5	23	
平成 31 . 4	143	2	141	132	-	-	5	9	1	32	85	-	2	
令和 元 . 5	146	1	145	129	-	-	3	6	3	27	90	-	1	
6	122	2	120	110	-	-	6	4	1	23	76	-	1	
7	154	4	150	136	-	-	3	8	3	24	98	1	-	
8	139	4	135	121	-	-	5	7	3	23	83	-	1	
9	108	3	105	100	-	-	4	4	-	25	67	-	1	

(注) 1) は、事故発生の第一原因のみでなく、原付以上のすべての酒気帯び運転を含む。
ただし、事故件数は物損事故を除く。

貨 物 輸 送

(単位：旅客＝人 / 貨物＝船舶 t、航空 kg)

	貨 物						
	3) 航 空		船 舶 (高 知 港)		4) 航 空		
乗 客	降 客	移 輸 出	移 輸 入	発 送	到 着		
668 355	664 998	2 912 009	1 820 647	2 719 070	785 420	平成 26 年	
666 323	665 770	2 779 813	1 959 288	2 941 909	736 489	27	
640 412	705 256	2 838 037	1 835 602	2 861 230	682 687	28	
734 233	740 884	2 855 995	1 750 362	2 550 287	633 394	29	
699 490	758 246	2 524 157	700 694	30	
62 109	62 328	277 459	218 797	191 059	45 192	平成 31 . 2	
73 417	72 532	224 158	139 886	240 578	51 943	3	
59 817	63 446	252 128	106 629	201 126	43 457	4	
71 375	66 780	236 033	103 153	194 251	40 049	令和 元 . 5	
61 285	61 071	250 277	113 981	189 716	48 618	6	
66 082	67 776	245 722	132 093	172 892	53 384	7	
83 236	83 239	201 206	65 018	8	
69 217	69 239	169 750	60 990	9	

(高速バス、空港連絡バスは除く。) 3) 旅客には通過客・国際線を含まない。H28.2から運賃無料の幼児を含む。 4) 貨物には郵便物を含まない。

高知県統計協会特別会員募集のご案内

高知県統計協会では、特別会員制度を設けております。ご入会いただいた会員には、下記区分により各種統計資料を無償配布するとともに、統計資料に関する優良図書をお貸しいたします。

1 配布資料

(1) A会員

刊行物名	発行時期	収録内容
統計高知	毎月 (年間12回)	最新の県内主要データ、最新の各種統計調査結果報告書を収録 高知県の主要指標、高知県推計人口及び人口動態、高知市消費者物価指数 高知県金融経済概況、鉱工業生産指数の動向、毎月勤労統計調査地方調査、 高知県の主要統計
高知県統計書	毎年	各分野にわたる統計データを収録した総合統計書 土地、気象、人口、労働、事業所、農業、林業、水産業、製造業及び鉱業、 建設及び住居、電気、ガス及び水道、運輸及び通信、商業、貿易及び観光、通貨及び金融、 家計及び物価、賃金、社会保障、県民経済計算及び生産指数、国税及び地方財政、 公務員及び選挙、教育、文化及び宗教、医療及び衛生、警察及び司法、 災害、事故及び公害
県勢の主要指標	毎年	各分野における都道府県別の順位と、高知県内市町村別の主要データを収録 自然環境、人口・世帯、経済基盤、財政、学校教育、社会教育・文化・スポーツ、労働、 家計、居住環境、社会保障、健康・医療、安全
高知県のすがた	毎年	地図・グラフ・主要統計表で県勢を見やすく表したパンフレット
高知市消費者物価指数年報	毎年	物価の変動を時系列で測定し、収録
毎月勤労統計調査地方調査年報	毎年	前年における高知県の雇用、賃金、労働時間の変動状況を収録
高知県の工業	実施年の翌年	工業統計調査結果を収録 事業者数、従業者数、製造品出荷額等
学校基本調査報告書	毎年	5月に実施した学校基本調査結果を収録 学校数、児童生徒数、教員数、卒業後の状況等
高知県の商業	実施年の翌年	商業統計調査結果
高知県の漁業	5年毎	漁業センサスの結果

(2) B会員には「統計高知」のみを配布します。

2 会費

年額 A会員 17,000円

B会員 8,000円

※どちらも郵送料込みの金額です。(毎年4月1日から翌年の3月31日まで)

【お問い合わせ先】

〒780-8570 高知市丸ノ内1丁目2-20

高知県総務部統計分析課内

高知県統計協会 担当 島田、北村、濱田

TEL 088-823-9344

FAX 088-823-9257

令和元年度の統計刊行物一覧表

刊行物名	収録内容	周期	刊行時期	担当
統計高知	最新の県内主要データ、最新の各種統計調査結果報告を掲載	月	毎月20日	統計普及
県民経済計算報告書	平成28年度の県経済を生産・分配・支出の3面から把握し、規模や構造を明らかにする	年	令和元年10月	統計分析第二
高知県の工業	平成30年工業統計調査結果（平成29年実績）及び高知県工業統計補完調査結果	年	令和元年7月	経済統計
毎月勤労統計調査地方調査年報	平成30年の雇用・給与・労働時間の毎月の変動及び年平均の結果を掲載	年	令和元年12月	統計分析第一
高知県統計書	各分野にわたる統計データを収録した総合統計書	年	令和元年12月	統計普及
高知県のすがた	地図・グラフ・主要統計表で県勢を見やすく表したパンフレット	年	令和2年3月	統計普及
県勢の主要指標	都道府県・県内市町村の主要データに順位を付して収録	年	令和2年3月	統計分析第二
高知市消費者物価指数年報	令和元年平均の高知市消費者物価指数	年	令和2年3月	経済統計
学校基本調査報告書	令和元年度の学校に関する基本的事項を掲載	年	令和2年3月	人口・社会統計

2020年版 高知家手帳 好評発売中

購入は お早めに！

販売価格

- ポケット版 (9×14.5cm) 550円
- デスク版 (13×21cm) 800円

2020年版の表紙の色はアイ色!!♪
最新の情報も満載!!
とっても便利な手帳です!!

・七 曜 表

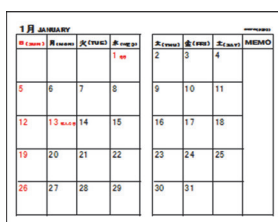

1月 JANUARY				MEMO			
日	月	火	水	木	金	土	日
			1 水				
5 日	6 月	7 日	8 月		9 月	10 日	11 月
12 月	13 日	14 月	15 日		16 日	17 月	18 日
19 日	20 月	21 日	22 月		23 日	24 月	25 日
26 日	27 月	28 日	29 月		30 日	31 日	

月間行事予定表

・行事予定表

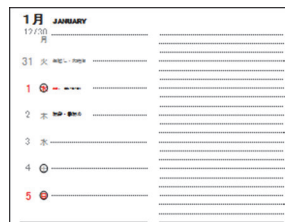

1月 JANUARY		MEMO	
日	月	日	月
31 日	水		
1 日	木		
2 日	金		
3 日	土		
4 日	日		
5 日	月		

週間行事予定表

・郷土のおもな行事

・資 料 編

資 料：高知県の位置から市町村別主要統計まで各種統計をすぐに利用可能
(全国からみた高知県、市町村便覧等)

官 公 庁：各課の電話番号、県内主要団体・機関や中央主要官庁の住所を記載
(高知県組織機構一覧、中央官庁一覧、都道府県庁等)

生 活：急な文書作成もこれさえあれば大丈夫
(家庭の儀式、書簡用語等)

便 覧：各種の便利な便覧等を多数掲載
(印紙税額一覧表、旅券の申請・交付、戸籍法による届出等)

そ の 他：日の出日の入り、災害伝言サービス等

お求めは、次の書店やコンビニ等でも購入できます。

- 県内ローソン全店 ○県内セブンイレブン全店 ○県内ファミリーマート(一部店舗を除く)
- 県内TSUTAYA全店 ○高知蔦屋書店 ○宮脇書店(イオンモール高知店・イオン高知旭町店・高須店・新中土佐店・フジグラン野市店・フジグラン葛島店・フジグラン高知店・フジグラン四万十店)
- 県庁生協(本庁・西庁・安芸・吾川・高岡・中村 各支部) ○県内サニーマート(一部店舗を除く)
- 官報販売所 ○金高堂 ○内田文昌堂 ○とさ屋 ○てんこす ○室戸ジオカフェジオショップ
- とまと書房(天王店・佐川店)○明屋書店(四万十川店・宿毛店) ○道の駅「よって西土佐」
- RABO 森文具店 ○高知県アンテナショップ「まるごと高知」(東京銀座) ○LoFt(ロフト)