



STATISTICS KOCHI

統計高知



高知県総務部統計分析課
高知県統計協会



統計調査
にご理解
ご協力を。

目次

統計資料

- 高知県の主要指標 2
- 高知県の推計人口及び人口動態
 - ・令和元年6月1日現在の結果概要 4
 - 〈統計表一覧〉男女別、年齢別・割合(3区分)、世帯数 6
 - 男女別、年齢別(5歳階級) 8
 - 自然動態、社会動態 13
- 高知県金融経済概況〈令和元年7月公表〉 14
- 第181回全国企業短期経済観測調査〈令和元年7月公表〉 18
- 高知市消費者物価指数〈令和元年5月分〉 26
- 鉱工業生産指数の動向〈平成31年4月〉 34
- 毎月勤労統計調査地方調査〈平成31年3月分(確報)〉 38
- 毎月勤労統計調査地方調査〈平成31年4月分〉 52

高知県の主要統計 66

その他

- 高知県統計協会特別会員募集のご案内 72
- 令和元年度の統計刊行物一覧表 73

＜利用者のために＞

- | | |
|---|--|
| <p>1 統計表によっては、端数処理の関係で総計と内訳の合計が一致しない場合があります。</p> <p>2 特に注意書きのない限り、統計表の「年」は暦年(1月～12月)、「年度」は会計年度(4月～翌年3月)を示します。</p> <p>3 人口については、平成27年国勢調査人口速報集計(平成27年10月1日現在)結果をもとに、平成27年11月1日まで遡及し、各月1日現在の推計人口を掲載しています。</p> | <p>4 表中の符号は、つぎのとおりです。</p> <p>「△」…減少またはマイナス数値</p> <p>「0」…単位未満(表章単位に満たないもの)</p> <p>「-」…皆無(該当数値がないもの)</p> <p>「…」…不詳(数値が得られないもの)</p> <p>「x」…数値が秘匿されているもの</p> <p>「p」…暫定数値・速報数値</p> <p>「r」…訂正数値・確定数値</p> |
|---|--|

高 知 県 の

	人 口						世 帯 数
	総 数	男	女	15歳未満	15～64歳	65歳以上	
	人	人	人	人	人	人	世帯
平成 26年(度)	735 125	345 559	389 566	86 268	414 011	234 846	319 555
27	* 728 276	* 342 672	* 385 604	* 84 728	* 404 527	* 239 021	* 319 011
28	720 907	339 274	381 633	82 865	396 254	241 788	318 939
29	713 465	335 998	377 467	81 058	388 503	243 904	318 753
30	705 880	332 650	373 230	79 454	381 483	244 943	318 352
平成 30. 6	707 303	333 218	374 085	80 038	382 976	244 289	318 599
7	707 095	333 126	373 969	79 932	382 749	244 414	318 603
8	706 555	332 925	373 630	79 744	382 317	244 494	318 580
9	706 177	332 747	373 430	79 626	381 830	244 721	318 497
10	705 880	332 650	373 230	79 454	381 483	244 943	318 352
11	705 430	332 501	372 929	79 337	381 147	244 946	318 509
12	704 990	332 311	372 679	79 728	380 693	245 019	318 346
平成 31. 1	704 546	332 132	372 414	79 127	380 297	245 122	318 198
2	703 534	331 616	371 918	78 997	379 486	245 051	317 841
3	702 827	331 357	371 470	78 872	378 838	245 117	317 531
4	700 059	329 929	370 130	78 485	376 396	245 178	316 926
令和 元. 5	700 154	330 125	370 029	78 387	376 513	245 254	318 265
6	699 522	329 896	369 626	78 305	376 154	245 063	318 264
備 考	年の時系列は各年10月1日現在、月の時系列は各月1日現在の推計値(平成27年国勢調査確定値基準)。 但し、* が付与されている数値は、国勢調査の結果。						
資 料 出 所	高 知 県 統 計 分 析 課						
関 連 ペ ー ジ	4～13						

	物 価	賃 金 ・ 労 働				有 効 求 人 倍 率	就 職 率
	2) 消費者物価 指数(高知市)	調査産業計 平均賃金	3) 賃金指数		3) 調査産業計 雇用指数		
			名 目	実 質			
		円				倍	%
平成 26年(度)	98.9	295 001	95.7	97.0	100.6	0.84	35.4
27	100.0	300 281	100.0	100.0	100.0	0.98	35.9
28	99.9	294 241	98.1	98.2	102.0	1.13	37.3
29	100.5	301 653	100.4	99.6	104.2	1.20	36.9
30	101.0	…	…	…	…	1.27	37.5
平成 30. 6	100.6	390 536	130.2	128.9	105.8	1.29	40.0
7	100.7	279 463	93.1	92.1	105.8	1.29	34.6
8	101.0	227 336	75.8	74.8	106.1	1.29	34.9
9	101.2	223 660	74.5	73.3	106.6	1.28	36.6
10	101.5	228 993	76.3	74.8	106.9	1.29	38.9
11	101.4	239 194	79.7	78.1	106.9	1.25	35.0
12	101.0	464 235	154.7	152.4	107.8	1.24	39.6
平成 31. 1	101.4	236 562	78.8	77.3	107.2	1.23	27.5
2	101.3	230 350	76.8	75.4	106.8	1.26	33.7
3	101.2	r)238 207	r)79.4	r)78.1	r)106.5	1.29	52.4
4	101.3	236 808	78.9	77.5	107.9	1.27	29.9
令和 元. 5	101.4	…	…	…	…	1.26	40.6
6	…	…	…	…	…	…	…
備 考	総合指数	「毎月勤労統計調査」(事業所規模5人以上)				季節調整値 (年度平均は実数)	
資 料 出 所	総務省統計局	高知県統計分析課				高知労働局	職業安定課
関 連 ペ ー ジ	26～33	38～65				66	

主 要 指 標

指数：1)、2)、3) 平成27年=100

商 鋳 工 業				電 力 需 要	国 内 銀 行 の 預 貸 金 合 計		
1) 鋳 工 業 生 産 指 数			大 型 小 売 店 販 売 状 況	高 圧 ・ 低 圧 総 計	預 金 残 高	貸 出 残 高	
総 合	鋳 業	製 造 工 業					
			百万円	千kWh	百万円	百万円	
r)99.2	102.0	99.1	72 363	…	2 580 509	1 508 176	平成 26 年(度)
100.0	100.0	100.0	71 971	…	2 590 566	1 515 326	27
100.9	94.5	101.1	71 527	4 288 586	2 628 211	1 528 837	28
104.2	95.7	104.4	70 599	4 352 507	2 689 032	1 524 488	29
103.1	97.2	103.3	70 779	…	…	…	30
103.7	99.0	103.8	5 613	314 811	2 708 476	1 525 437	平成 30 . 6
100.8	89.6	101.2	6 121	367 244	2 650 001	1 522 203	7
108.7	89.3	109.1	5 954	405 037	2 645 929	1 524 947	8
100.9	101.5	101.0	5 469	355 887	2 694 013	1 525 570	9
102.9	102.1	102.6	5 889	313 290	2 637 877	1 517 602	10
103.9	99.1	104.0	5 721	306 481	2 664 534	1 525 021	11
108.7	100.4	109.0	7 789	339 481	2 687 571	1 543 187	12
101.5	88.5	101.8	5 943	409 207	2 642 440	1 535 427	平成 31 . 1
102.4	88.9	102.8	5 073	355 894	2 640 848	1 547 904	2
93.0	100.3	93.0	5 864	344 264	2 705 262	1 560 793	3
97.1	98.8	97.0	5 488	…	2 726 520	1 552 195	4
…	…	…	5 652	…	2 721 208	1 546 741	令和 元 . 5
…	…	…	…	…	…	…	6

季節調整済指数(年平均は原指数)		四国電力のデータが公表されなくなった為変更	年別は年度末(3月末)残高 国内銀行=都銀・地銀・信託・第2地方銀行協会加盟行	備 考
高 知 県 統 計 分 析 課	四国経済産業局	資源エネルギー庁	日本銀行 高知支店	資 料 出 所
34～37	67	67	68	関 連 ペ ー ジ

青果物の卸売数量及び価格				自 動 車 保 有 台 数	交 通 事 故				
野 菜 計		果 実 計			総 数	件 数	死 傷 者		
数 量	価 格	数 量	価 格	総 数			総 数	死 者	
t	1kg当たり円	t	1kg当たり円	台	件	人	人	人	
37 928	241	16 145	343	560 502	2 690	3 043	41	3 002	26
37 486	267	15 085	378	560 414	2 391	2 762	30	2 732	27
36 083	283	14 907	398	561 611	2 193	2 489	42	2 447	28
36 793	271	14 030	402	562 696	1 790	2 029	29	2 000	29
…	…	…	…	562 916	1 613	1 820	29	1 791	30
2 839	245	830	429	565 889	130	149	2	147	平成 30 . 6
2 623	295	874	487	566 382	121	145	4	141	7
2 759	306	959	476	566 567	137	159	1	158	8
2 923	289	999	397	567 840	112	126	1	125	9
3 452	284	1 210	352	567 508	152	177	2	175	10
3 225	241	1 117	351	567 819	146	161	5	156	11
3 087	271	1 512	433	567 800	147	167	4	163	12
2 502	265	999	359	567 939	127	145	3	142	1
2 477	249	1 225	370	568 084	126	137	2	135	平成 31 . 2
2 878	245	1 171	368	562 916	132	149	2	147	3
3 187	251	917	435	564 463	132	143	2	141	4
3 009	245	840	422	565 232	129	146	1	145	令和 元 . 5
…	…	…	…	…	110	122	2	120	6

高知市中央卸売市場	年は年度末台数		備 考
高知市卸売市場 市場課	高知運輸支局	高知県警察本部交通企画課	資 料 出 所
70	71	71	関 連 ペ ー ジ



令和元年6月20日 公表
 高知県総務部統計分析課
 推計人口担当 088-823-9783 (直通)

高知県の推計人口 月報 (令和元年6月1日現在)

<人口>

	699,522	人	(男	329,896	人、	女	369,626	人)
・前月差	△ 632	人	(男	△ 229	人、	女	△ 403	人)
・前年同月差	△ 7,781	人	(男	△ 3,322	人、	女	△ 4,459	人)

○平成11年から30年の20年間の人口動態

- ・20年間で114,906人減少し、自然増減は75,026人減少(構成比65.3%)し、社会増減は39,880人減少(同34.7%)となった。
- ・平成21年から30年の10年間でみると、70,623人減少し、自然増減は49,967人減少(同70.8%)し、社会増減は20,656人減少(同29.2%)となり、自然減の割合は増加し、社会減は減少した。

	実数		構成比	
	平成11～30年		平成11～30年	
	平成11～30年	平成21～30年	平成11～30年	平成21～30年
人口動態	△ 114,906	△ 70,623	100.0	100.0
自然増減	△ 75,026	△ 49,967	65.3	70.8
社会増減	△ 39,880	△ 20,656	34.7	29.2

○自然増減(出生と死亡の差)

5月中の出生数から死亡数を引いた自然増減は、588人の減少となった。

	出生数	死亡数	自然増減
男	196	448	△ 252
女	184	520	△ 336
総数	380	968	△ 588

自然増減の推移(人)

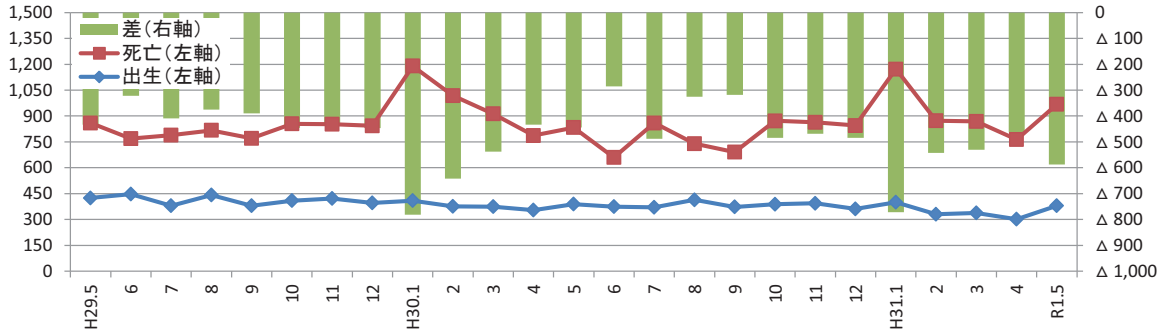

○社会増減(転入と転出の差)

5月中の転入から転出を引いた社会増減は、44人の減少となった。

転入	転入者		記載その他	転出	転出者		削除その他	社会増減	うち「転入者-転出者」
	①=②+③	②			③	④=⑤+⑥			
	1,529人	1,507人	22人	1,573人	1,548人	25人		△ 44人	△ 41人

※転入及び転出には、県外だけでなく県内市町村間の移動も含む。

社会増減(⑧転入者-転出者)の推移(人)

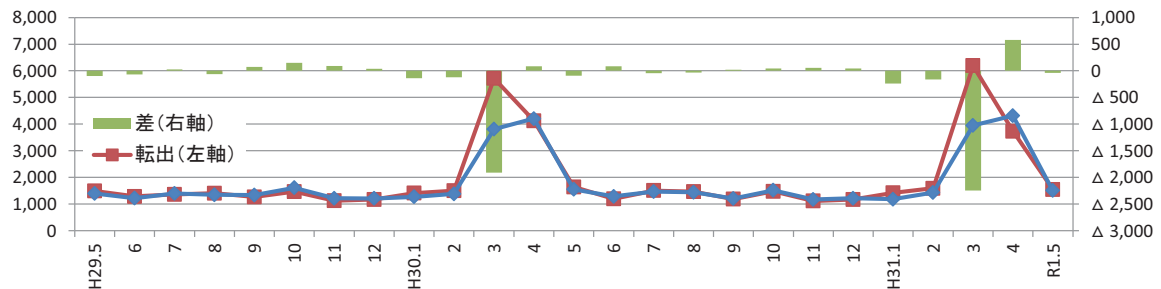

〈参考：高知県の推計人口及び世帯数の推移〉

単位：人、世帯

年 月	総 数	男	女	世帯数
平成 18年	798,244	376,423	421,821	—
19年	790,576	372,322	418,254	—
20年	782,626	368,095	414,531	—
21年	776,277	365,108	411,169	—
22年	* 764,456 *	* 359,134 *	* 405,322 *	321,909
23年	756,390	355,136	401,254	322,052
24年	749,460	351,885	397,575	321,195
25年	742,481	348,861	393,620	320,444
26年	735,125	345,559	389,566	319,555
27年	* 728,276 *	* 342,672 *	* 385,604 *	319,011
28年	720,907	339,274	381,633	318,939
29年	713,465	335,998	377,467	318,753
30年	705,880	332,650	373,230	318,488
平成29年 6月	715,034	336,646	378,388	319,116
7月	714,615	336,467	378,148	318,987
8月	714,230	336,328	377,902	318,928
9月	713,789	336,140	377,649	318,825
10月	713,465	335,998	377,467	318,753
11月	713,170	335,881	377,289	318,931
12月	712,830	335,705	377,125	318,812
平成30年 1月	712,357	335,519	376,838	318,549
2月	711,423	335,098	376,325	318,186
3月	710,652	334,744	375,908	317,904
4月	708,182	333,474	374,708	316,958
5月	707,842	333,434	374,408	318,516
6月	707,303	333,218	374,085	318,599
7月	707,095	333,126	373,969	318,603
8月	706,555	332,925	373,630	318,580
9月	706,177	332,747	373,430	318,497
10月	705,880	332,650	373,230	318,488
11月	705,430	332,501	372,929	318,509
12月	704,990	332,311	372,679	318,346
平成31年 1月	704,546	332,132	372,414	318,198
2月	703,534	331,616	371,918	317,841
3月	702,827	331,357	371,470	317,531
4月	700,059	329,929	370,130	316,926
令和元年 5月	700,154	330,125	370,029	318,265
6月	699,522	329,896	369,626	318,264

(注1) *が付与された数値は国勢調査の結果です。年の時系列は各年10月1日現在(18～21年は10月31日現在)、月の時系列は各月1日現在の推計値です。

(注2) 平成18年から平成21年までの人口は住民基本台帳人口による調査結果です。

(注3) 人口及び世帯数は、国勢調査結果(平成22年11月から平成27年9月までは平成22年確定値、平成27年11月以降は平成27年確定値)を基礎とし、これに毎月の住民基本台帳等の増減数を加算した推計値です。

<年齢別(3区分)人口>

単位:人

	総数	男	女	15歳未満			15～64歳			65歳以上		
				総数	男	女	総数	男	女	総数	男	女
県計	699,522	329,896	369,626	78,305	40,043	38,262	376,154	187,132	189,022	245,063	102,721	142,342
市計	576,283	271,493	304,790	66,966	34,228	32,738	319,205	157,934	161,271	190,112	79,331	110,781
郡計	123,239	58,403	64,836	11,339	5,815	5,524	56,949	29,198	27,751	54,951	23,390	31,561
高知市	329,425	153,476	175,949	40,206	20,551	19,655	191,557	92,700	98,857	97,662	40,225	57,437
室戸市	12,104	5,784	6,320	881	458	423	5,054	2,656	2,398	6,169	2,670	3,499
安芸市	16,502	7,861	8,641	1,588	802	786	8,126	4,158	3,968	6,788	2,901	3,887
南国市	47,033	22,318	24,715	5,832	2,985	2,847	26,346	13,131	13,215	14,855	6,202	8,653
土佐市	25,974	12,676	13,298	2,838	1,514	1,324	13,556	7,041	6,515	9,580	4,121	5,459
須崎市	21,163	10,365	10,798	2,039	1,046	993	10,656	5,685	4,971	8,468	3,634	4,834
宿毛市	19,573	9,100	10,473	2,145	1,055	1,090	9,840	4,898	4,942	7,588	3,147	4,441
土佐清水市	12,509	5,813	6,696	938	474	464	5,250	2,561	2,689	6,321	2,778	3,543
四万十市	33,034	15,617	17,417	3,772	1,908	1,864	17,157	8,621	8,536	12,105	5,088	7,017
香南市	32,302	15,569	16,733	4,096	2,100	1,996	17,809	9,063	8,746	10,397	4,406	5,991
香美市	26,664	12,914	13,750	2,631	1,335	1,296	13,854	7,420	6,434	10,179	4,159	6,020
安芸郡	15,973	7,561	8,412	1,451	731	720	7,434	3,900	3,534	7,088	2,930	4,158
東洋町	2,247	1,107	1,140	146	69	77	973	542	431	1,128	496	632
奈半利町	3,096	1,412	1,684	267	140	127	1,396	694	702	1,433	578	855
田野町	2,506	1,172	1,334	232	113	119	1,189	628	561	1,085	431	654
安田町	2,474	1,195	1,279	200	110	90	1,141	601	540	1,133	484	649
北川村	1,174	555	619	103	49	54	541	282	259	530	224	306
馬路村	762	376	386	95	43	52	362	195	167	305	138	167
芸西村	3,714	1,744	1,970	408	207	201	1,832	958	874	1,474	579	895
長岡郡	6,749	3,207	3,542	467	226	241	2,783	1,530	1,253	3,499	1,451	2,048
本山町	3,428	1,619	1,809	303	141	162	1,566	843	723	1,559	635	924
大豊町	3,321	1,588	1,733	164	85	79	1,217	687	530	1,940	816	1,124
土佐郡	4,141	1,972	2,169	413	210	203	1,830	961	869	1,898	801	1,097
土佐町	3,756	1,778	1,978	365	186	179	1,653	859	794	1,738	733	1,005
大川村	385	194	191	48	24	24	177	102	75	160	68	92
吾川郡	26,206	12,449	13,757	2,382	1,243	1,139	12,733	6,405	6,328	11,091	4,801	6,290
いの町	21,348	10,117	11,231	2,047	1,060	987	10,936	5,420	5,516	8,365	3,637	4,728
仁淀川町	4,858	2,332	2,526	335	183	152	1,797	985	812	2,726	1,164	1,562
高岡郡	53,765	25,312	28,453	5,276	2,705	2,571	24,690	12,468	12,222	23,799	10,139	13,660
中土佐町	6,234	2,876	3,358	555	256	299	2,733	1,360	1,373	2,946	1,260	1,686
佐川町	12,442	5,837	6,605	1,384	706	678	6,013	2,965	3,048	5,045	2,166	2,879
越知町	5,338	2,448	2,890	433	219	214	2,362	1,186	1,176	2,543	1,043	1,500
橋原町	3,442	1,685	1,757	344	180	164	1,596	849	747	1,502	656	846
日高村	4,781	2,234	2,547	442	232	210	2,292	1,135	1,157	2,047	867	1,180
津野町	5,382	2,561	2,821	570	289	281	2,409	1,239	1,170	2,403	1,033	1,370
四万十町	16,146	7,671	8,475	1,548	823	725	7,285	3,734	3,551	7,313	3,114	4,199
幡多郡	16,405	7,902	8,503	1,350	700	650	7,479	3,934	3,545	7,576	3,268	4,308
大月町	4,549	2,199	2,350	337	170	167	2,018	1,055	963	2,194	974	1,220
三原村	1,413	680	733	105	62	43	615	338	277	693	280	413
黒潮町	10,443	5,023	5,420	908	468	440	4,846	2,541	2,305	4,689	2,014	2,675

※推計人口は、平成27年国勢調査結果を基礎数値とし、住民基本台帳ネットワークシステムの人口(速報値)を使用して計算しています。

<年齢別(3区分)人口>

単位:% 単位:世帯

	15歳未満			15～64歳			65歳以上			推計世帯数
	総数	男	女	総数	男	女	総数	男	女	
県計	11.2	12.1	10.4	53.8	56.7	51.1	35.0	31.1	38.5	318,264
市計	11.6	12.6	10.7	55.4	58.2	52.9	33.0	29.2	36.3	262,729
郡計	9.2	10.0	8.5	46.2	50.0	42.8	44.6	40.0	48.7	55,535
高知市	12.2	13.4	11.2	58.1	60.4	56.2	29.6	26.2	32.6	154,691
室戸市	7.3	7.9	6.7	41.8	45.9	37.9	51.0	46.2	55.4	6,086
安芸市	9.6	10.2	9.1	49.2	52.9	45.9	41.1	36.9	45.0	7,363
南国市	12.4	13.4	11.5	56.0	58.8	53.5	31.6	27.8	35.0	19,779
土佐市	10.9	11.9	10.0	52.2	55.5	49.0	36.9	32.5	41.1	10,472
須崎市	9.6	10.1	9.2	50.4	54.8	46.0	40.0	35.1	44.8	8,980
宿毛市	11.0	11.6	10.4	50.3	53.8	47.2	38.8	34.6	42.4	8,807
土佐清水市	7.5	8.2	6.9	42.0	44.1	40.2	50.5	47.8	52.9	6,228
四万十市	11.4	12.2	10.7	51.9	55.2	49.0	36.6	32.6	40.3	14,923
香南市	12.7	13.5	11.9	55.1	58.2	52.3	32.2	28.3	35.8	13,329
香美市	9.9	10.3	9.4	52.0	57.5	46.8	38.2	32.2	43.8	12,071
安芸郡	9.1	9.7	8.6	46.5	51.6	42.0	44.4	38.8	49.4	7,402
東洋町	6.5	6.2	6.8	43.3	49.0	37.8	50.2	44.8	55.4	1,272
奈半利町	8.6	9.9	7.5	45.1	49.2	41.7	46.3	40.9	50.8	1,428
田野町	9.3	9.6	8.9	47.4	53.6	42.1	43.3	36.8	49.0	1,162
安田町	8.1	9.2	7.0	46.1	50.3	42.2	45.8	40.5	50.7	1,127
北川村	8.8	8.8	8.7	46.1	50.8	41.8	45.1	40.4	49.4	555
馬路村	12.5	11.4	13.5	47.5	51.9	43.3	40.0	36.7	43.3	368
芸西村	11.0	11.9	10.2	49.3	54.9	44.4	39.7	33.2	45.4	1,490
長岡郡	6.9	7.0	6.8	41.2	47.7	35.4	51.8	45.2	57.8	3,453
本山町	8.8	8.7	9.0	45.7	52.1	40.0	45.5	39.2	51.1	1,717
大豊町	4.9	5.4	4.6	36.6	43.3	30.6	58.4	51.4	64.9	1,736
土佐郡	10.0	10.6	9.4	44.2	48.7	40.1	45.8	40.6	50.6	1,866
土佐町	9.7	10.5	9.0	44.0	48.3	40.1	46.3	41.2	50.8	1,647
大川村	12.5	12.4	12.6	46.0	52.6	39.3	41.6	35.1	48.2	219
吾川郡	9.1	10.0	8.3	48.6	51.4	46.0	42.3	38.6	45.7	11,549
いの町	9.6	10.5	8.8	51.2	53.6	49.1	39.2	35.9	42.1	9,006
仁淀川町	6.9	7.8	6.0	37.0	42.2	32.1	56.1	49.9	61.8	2,543
高岡郡	9.8	10.7	9.0	45.9	49.3	43.0	44.3	40.1	48.0	23,542
中土佐町	8.9	8.9	8.9	43.8	47.3	40.9	47.3	43.8	50.2	2,816
佐川町	11.1	12.1	10.3	48.3	50.8	46.1	40.5	37.1	43.6	5,203
越知町	8.1	8.9	7.4	44.2	48.4	40.7	47.6	42.6	51.9	2,421
橋原町	10.0	10.7	9.3	46.4	50.4	42.5	43.6	38.9	48.2	1,552
日高村	9.2	10.4	8.2	47.9	50.8	45.4	42.8	38.8	46.3	1,996
津野町	10.6	11.3	10.0	44.8	48.4	41.5	44.6	40.3	48.6	2,265
四万十町	9.6	10.7	8.6	45.1	48.7	41.9	45.3	40.6	49.5	7,289
幡多郡	8.2	8.9	7.6	45.6	49.8	41.7	46.2	41.4	50.7	7,723
大月町	7.4	7.7	7.1	44.4	48.0	41.0	48.2	44.3	51.9	2,253
三原村	7.4	9.1	5.9	43.5	49.7	37.8	49.0	41.2	56.3	686
黒潮町	8.7	9.3	8.1	46.4	50.6	42.5	44.9	40.1	49.4	4,784

※世帯数は、平成27年国勢調査結果を基礎数値とし、各市町村の住民基本台帳システムによる数値から計算しています。
 ※年齢(3区分)別割合の合計は、各区分の割合を算出するにあたり、小数第2位を四捨五入していることから、必ずしも100%とはなりません。

<年齢別(5歳階級)人口>

	0 ~ 4 歳			5 ~ 9 歳			10 ~ 14 歳			15 ~ 19 歳		
	総数	男	女	総数	男	女	総数	男	女	総数	男	女
県計	23,420	11,937	11,483	26,206	13,450	12,756	28,679	14,656	14,023	31,056	16,236	14,820
市計	20,240	10,307	9,933	22,345	11,506	10,839	24,381	12,415	11,966	27,288	14,301	12,987
郡計	3,180	1,630	1,550	3,861	1,944	1,917	4,298	2,241	2,057	3,768	1,935	1,833
高知市	12,342	6,249	6,093	13,409	6,924	6,485	14,455	7,378	7,077	16,199	8,101	8,098
室戸市	234	121	113	307	163	144	340	174	166	206	124	82
安芸市	401	208	193	543	266	277	644	328	316	527	290	237
南国市	1,821	936	885	1,936	993	943	2,075	1,056	1,019	2,608	1,454	1,154
土佐市	839	455	384	898	474	424	1,101	585	516	1,284	732	552
須崎市	555	260	295	635	315	320	849	471	378	1,133	659	474
宿毛市	621	320	301	751	375	376	773	360	413	605	319	286
土佐清水市	238	130	108	305	152	153	395	192	203	273	136	137
四万十市	1,177	594	583	1,255	644	611	1,340	670	670	1,290	643	647
香南市	1,248	640	608	1,402	734	668	1,446	726	720	1,575	847	728
香美市	764	394	370	904	466	438	963	475	488	1,588	996	592
安芸郡	423	223	200	517	250	267	511	258	253	414	220	194
東洋町	37	22	15	45	15	30	64	32	32	41	30	11
奈半利町	68	31	37	103	60	43	96	49	47	90	44	46
田野町	82	41	41	83	32	51	67	40	27	51	25	26
安田町	68	39	29	74	47	27	58	24	34	59	31	28
北川村	24	16	8	36	14	22	43	19	24	40	19	21
馬路村	21	10	11	43	15	28	31	18	13	5	6	△ 1
芸西村	123	64	59	133	67	66	152	76	76	128	65	63
長岡郡	141	65	76	174	81	93	152	80	72	136	64	72
本山町	89	38	51	111	47	64	103	56	47	90	45	45
大豊町	52	27	25	63	34	29	49	24	25	46	19	27
土佐郡	134	69	65	136	64	72	143	77	66	111	55	56
土佐町	115	61	54	131	61	70	119	64	55	102	49	53
大川村	19	8	11	5	3	2	24	13	11	9	6	3
吾川郡	673	346	327	770	423	347	939	474	465	874	467	407
いの町	575	295	280	651	351	300	821	414	407	789	420	369
仁淀川町	98	51	47	119	72	47	118	60	58	85	47	38
高岡郡	1,447	752	695	1,819	890	929	2,010	1,063	947	1,819	885	934
中土佐町	152	77	75	192	86	106	211	93	118	177	81	96
佐川町	345	174	171	473	233	240	566	299	267	530	258	272
越知町	123	67	56	142	66	76	168	86	82	154	71	83
橋原町	111	55	56	119	61	58	114	64	50	158	94	64
日高村	125	73	52	150	72	78	167	87	80	220	114	106
津野町	139	64	75	207	108	99	224	117	107	157	74	83
四万十町	452	242	210	536	264	272	560	317	243	423	193	230
幡多郡	362	175	187	445	236	209	543	289	254	414	244	170
大月町	64	35	29	114	53	61	159	82	77	114	67	47
三原村	24	14	10	44	23	21	37	25	12	29	22	7
黒潮町	274	126	148	287	160	127	347	182	165	271	155	116

※推計人口は、平成27年国勢調査結果を基礎数値とし、住民基本台帳ネットワークシステムの人口(速報値)を使用して計算し

単位:人

20～24歳			25～29歳			30～34歳			35～39歳			
総数	男	女	総数	男	女	総数	男	女	総数	男	女	
24,931	13,057	11,874	25,461	12,859	12,602	31,102	15,465	15,637	36,775	18,312	18,463	県計
22,351	11,578	10,773	22,092	11,043	11,049	26,839	13,232	13,607	31,534	15,592	15,942	市計
2,580	1,479	1,101	3,369	1,816	1,553	4,263	2,233	2,030	5,241	2,720	2,521	郡計
13,864	6,745	7,119	13,872	6,718	7,154	16,357	7,904	8,453	18,974	9,137	9,837	高知市
147	77	70	282	163	119	382	202	180	432	252	180	室戸市
401	210	191	510	280	230	596	292	304	789	419	370	安芸市
2,165	1,144	1,021	1,825	910	915	2,300	1,136	1,164	2,731	1,359	1,372	南国市
866	467	399	852	452	400	1,141	609	532	1,414	744	670	土佐市
613	345	268	719	441	278	915	514	401	946	517	429	須崎市
425	234	191	561	271	290	759	407	352	979	491	488	宿毛市
147	82	65	245	124	121	367	178	189	434	207	227	土佐清水市
766	405	361	1,068	533	535	1,494	721	773	1,771	909	862	四万十市
1,305	763	542	1,325	699	626	1,519	759	760	1,813	940	873	香南市
1,652	1,106	546	833	452	381	1,009	510	499	1,251	617	634	香美市
391	242	149	485	283	202	551	293	258	685	365	320	安芸郡
52	35	17	39	30	9	63	41	22	86	47	39	東洋町
64	38	26	93	46	47	96	57	39	127	70	57	奈半利町
54	36	18	82	44	38	104	58	46	108	60	48	田野町
57	38	19	94	57	37	55	24	31	98	54	44	安田町
27	20	7	39	26	13	51	21	30	47	21	26	北川村
16	8	8	25	15	10	45	26	19	34	17	17	馬路村
121	67	54	113	65	48	137	66	71	185	96	89	芸西村
132	89	43	173	101	72	206	103	103	257	135	122	長岡郡
103	59	44	106	57	49	130	67	63	145	73	72	本山町
29	30	△1	67	44	23	76	36	40	112	62	50	大豊町
88	46	42	114	61	53	155	83	72	162	81	81	土佐郡
79	41	38	94	49	45	133	72	61	149	73	76	土佐町
9	5	4	20	12	8	22	11	11	13	8	5	大川村
552	279	273	783	381	402	912	476	436	1,166	620	546	吾川郡
499	254	245	692	333	359	776	396	380	1,020	535	485	いの町
53	25	28	91	48	43	136	80	56	146	85	61	仁淀川町
1,103	588	515	1,402	738	664	1,950	1,024	926	2,306	1,164	1,142	高岡郡
105	67	38	117	55	62	209	115	94	240	122	118	中土佐町
289	159	130	347	187	160	468	224	244	575	263	312	佐川町
108	53	55	141	79	62	200	101	99	223	110	113	越知町
108	62	46	102	50	52	131	69	62	144	74	70	禰原町
124	55	69	126	63	63	157	93	64	203	100	103	日高村
83	43	40	113	71	42	164	80	84	270	143	127	津野町
286	149	137	456	233	223	621	342	279	651	352	299	四万十町
314	235	79	412	252	160	489	254	235	665	355	310	幡多郡
66	52	14	104	54	50	126	71	55	158	91	67	大月町
13	10	3	46	26	20	53	27	26	47	28	19	三原村
235	173	62	262	172	90	310	156	154	460	236	224	黒潮町

ています。

<年齢別(5歳階級)人口>

	40～44歳			45～49歳			50～54歳			55～59歳		
	総数	男	女	総数	男	女	総数	男	女	総数	男	女
県計	45,576	22,839	22,737	48,881	24,285	24,596	41,596	19,979	21,617	43,399	21,115	22,284
市計	39,241	19,544	19,697	41,957	20,788	21,169	35,136	16,772	18,364	35,346	17,110	18,236
郡計	6,335	3,295	3,040	6,924	3,497	3,427	6,460	3,207	3,253	8,053	4,005	4,048
高知市	23,893	11,657	12,236	25,833	12,617	13,216	21,195	9,953	11,242	20,904	10,095	10,809
室戸市	521	261	260	639	333	306	687	370	317	820	406	414
安芸市	944	491	453	1,119	571	548	959	458	501	1,101	583	518
南国市	3,215	1,596	1,619	3,302	1,621	1,681	2,698	1,276	1,422	2,601	1,223	1,378
土佐市	1,613	873	740	1,698	888	810	1,489	752	737	1,448	694	754
須崎市	1,123	586	537	1,254	671	583	1,178	577	601	1,269	648	621
宿毛市	1,285	656	629	1,279	638	641	1,165	553	612	1,212	582	630
土佐清水市	665	334	331	698	365	333	695	342	353	734	346	388
四万十市	2,192	1,153	1,039	2,323	1,162	1,161	1,893	954	939	2,008	991	1,017
香南市	2,240	1,141	1,099	2,327	1,166	1,161	1,884	913	971	1,822	858	964
香美市	1,550	796	754	1,485	756	729	1,293	624	669	1,427	684	743
安芸郡	829	417	412	877	451	426	854	429	425	1,073	555	518
東洋町	112	51	61	116	65	51	115	61	54	160	85	75
奈半利町	153	73	80	140	63	77	159	70	89	205	102	103
田野町	134	71	63	124	57	67	142	79	63	185	91	94
安田町	122	65	57	143	71	72	124	63	61	193	94	99
北川村	47	26	21	69	36	33	62	35	27	65	33	32
馬路村	37	17	20	41	22	19	44	19	25	62	40	22
芸西村	224	114	110	244	137	107	208	102	106	203	110	93
長岡郡	277	175	102	322	164	158	334	178	156	413	233	180
本山町	177	121	56	203	99	104	189	90	99	201	121	80
大豊町	100	54	46	119	65	54	145	88	57	212	112	100
土佐郡	219	113	106	189	107	82	205	96	109	271	153	118
土佐町	201	103	98	180	101	79	187	88	99	243	135	108
大川村	18	10	8	9	6	3	18	8	10	28	18	10
吾川郡	1,395	718	677	1,569	807	762	1,422	675	747	1,835	849	986
いの町	1,173	599	574	1,353	676	677	1,223	570	653	1,553	704	849
仁淀川町	222	119	103	216	131	85	199	105	94	282	145	137
高岡郡	2,745	1,420	1,325	3,007	1,498	1,509	2,802	1,398	1,404	3,347	1,663	1,684
中土佐町	308	156	152	375	179	196	342	180	162	372	183	189
佐川町	672	343	329	708	348	360	687	329	358	798	382	416
越知町	220	112	108	296	162	134	274	136	138	325	152	173
橋原町	164	96	68	182	88	94	144	74	70	181	103	78
日高村	258	130	128	279	140	139	265	120	145	304	151	153
津野町	277	149	128	320	159	161	255	136	119	336	160	176
四万十町	846	434	412	847	422	425	835	423	412	1,031	532	499
幡多郡	870	452	418	960	470	490	843	431	412	1,114	552	562
大月町	218	111	107	268	128	140	209	106	103	320	154	166
三原村	65	35	30	82	40	42	68	40	28	93	49	44
黒潮町	587	306	281	610	302	308	566	285	281	701	349	352

※推計人口は、平成27年国勢調査結果を基礎数値とし、住民基本台帳ネットワークシステムの人口(速報値)を使用して計算し

単位：人

60～64歳			65～69歳			70～74歳			75～79歳			
総数	男	女	総数	男	女	総数	男	女	総数	男	女	
47,377	22,985	24,392	57,415	27,636	29,779	56,699	26,717	29,982	44,934	19,535	25,399	県計
37,421	17,974	19,447	45,311	21,590	23,721	45,362	21,210	24,152	35,255	15,365	19,890	市計
9,956	5,011	4,945	12,104	6,046	6,058	11,337	5,507	5,830	9,679	4,170	5,509	郡計
20,466	9,773	10,693	23,766	11,172	12,594	23,841	10,987	12,854	18,326	7,875	10,451	高知市
938	468	470	1,432	672	760	1,515	722	793	1,225	535	690	室戸市
1,180	564	616	1,576	761	815	1,564	738	826	1,254	555	699	安芸市
2,901	1,412	1,489	3,562	1,706	1,856	3,556	1,718	1,838	2,692	1,173	1,519	南国市
1,751	830	921	2,241	1,099	1,142	2,317	1,117	1,200	1,820	802	1,018	土佐市
1,506	727	779	1,932	971	961	1,882	904	978	1,610	730	880	須崎市
1,570	747	823	1,915	904	1,011	1,719	804	915	1,250	559	691	宿毛市
992	447	545	1,400	728	672	1,385	665	720	1,236	568	668	土佐清水市
2,352	1,150	1,202	2,901	1,410	1,491	2,796	1,302	1,494	1,996	878	1,118	四万十市
1,999	977	1,022	2,424	1,128	1,296	2,548	1,220	1,328	1,974	878	1,096	香南市
1,766	879	887	2,162	1,039	1,123	2,239	1,033	1,206	1,872	812	1,060	香美市
1,275	645	630	1,516	747	769	1,459	660	799	1,323	554	769	安芸郡
189	97	92	280	146	134	233	105	128	226	106	120	東洋町
269	131	138	301	146	155	285	131	154	233	105	128	奈半利町
205	107	98	227	111	116	209	95	114	201	80	121	田野町
196	104	92	234	111	123	224	108	116	219	103	116	安田町
94	45	49	111	55	56	102	54	48	90	31	59	北川村
53	25	28	62	35	27	58	23	35	77	24	53	馬路村
269	136	133	301	143	158	348	144	204	277	105	172	芸西村
533	288	245	670	336	334	650	313	337	626	251	375	長岡郡
222	111	111	283	139	144	306	144	162	271	123	148	本山町
311	177	134	387	197	190	344	169	175	355	128	227	大豊町
316	166	150	360	181	179	333	168	165	304	133	171	土佐郡
285	148	137	333	166	167	303	148	155	284	126	158	土佐町
31	18	13	27	15	12	30	20	10	20	7	13	大川村
2,225	1,133	1,092	2,547	1,277	1,270	2,443	1,201	1,242	1,992	852	1,140	吾川郡
1,858	933	925	2,046	1,009	1,037	1,937	937	1,000	1,480	653	827	いの町
367	200	167	501	268	233	506	264	242	512	199	313	仁淀川町
4,209	2,090	2,119	5,217	2,608	2,609	4,761	2,350	2,411	4,136	1,801	2,335	高岡郡
488	222	266	658	349	309	580	281	299	523	216	307	中土佐町
939	472	467	1,156	563	593	1,062	529	533	877	415	462	佐川町
421	210	211	463	233	230	468	225	243	483	211	272	越知町
282	139	143	335	175	160	284	138	146	251	104	147	檜原町
356	169	187	480	230	250	454	231	223	374	152	222	日高村
434	224	210	543	279	264	450	231	219	407	173	234	津野町
1,289	654	635	1,582	779	803	1,463	715	748	1,221	530	691	四万十町
1,398	689	709	1,794	897	897	1,691	815	876	1,298	579	719	幡多郡
435	221	214	520	277	243	487	247	240	367	165	202	大月町
119	61	58	122	55	67	134	59	75	127	58	69	三原村
844	407	437	1,152	565	587	1,070	509	561	804	356	448	黒潮町

ています。

<年齢別(5歳階級)人口>

単位:人

	80～84歳			85歳以上		
	総数	男	女	総数	男	女
県計	36,181	14,281	21,900	49,834	14,552	35,282
市計	27,392	10,695	16,697	36,792	10,471	26,321
郡計	8,789	3,586	5,203	13,042	4,081	8,961
高知市	13,743	5,261	8,482	17,986	4,930	13,056
室戸市	927	416	511	1,070	325	745
安芸市	1,091	451	640	1,303	396	907
南国市	2,104	818	1,286	2,941	787	2,154
土佐市	1,272	537	735	1,930	566	1,364
須崎市	1,186	449	737	1,858	580	1,278
宿毛市	1,142	435	707	1,562	445	1,117
土佐清水市	1,037	415	622	1,263	402	861
四万十市	1,799	693	1,106	2,613	805	1,808
香南市	1,514	611	903	1,937	569	1,368
香美市	1,577	609	968	2,329	666	1,663
安芸郡	1,186	478	708	1,604	491	1,113
東洋町	173	72	101	216	67	149
奈半利町	246	99	147	368	97	271
田野町	186	58	128	262	87	175
安田町	200	85	115	256	77	179
北川村	96	41	55	131	43	88
馬路村	50	24	26	58	32	26
芸西村	235	99	136	313	88	225
長岡郡	657	259	398	896	292	604
本山町	269	98	171	430	131	299
大豊町	388	161	227	466	161	305
土佐郡	341	152	189	560	167	393
土佐町	313	141	172	505	152	353
大川村	28	11	17	55	15	40
吾川郡	1,726	718	1,008	2,383	753	1,630
いの町	1,240	516	724	1,662	522	1,140
仁淀川町	486	202	284	721	231	490
高岡郡	3,744	1,514	2,230	5,941	1,866	4,075
中土佐町	449	189	260	736	225	511
佐川町	761	274	487	1,189	385	804
越知町	382	164	218	747	210	537
禰原町	243	103	140	389	136	253
日高村	291	136	155	448	118	330
津野町	393	153	240	610	197	413
四万十町	1,225	495	730	1,822	595	1,227
幡多郡	1,135	465	670	1,658	512	1,146
大月町	331	127	204	489	158	331
三原村	89	30	59	221	78	143
黒潮町	715	308	407	948	276	672

※推計人口は、平成27年国勢調査結果を基礎数値とし、住民基本台帳ネットワークシステムの人口(速報値)を使用して計算しています。

<前月中の人口動態>

単位:人

	自然動態			社会動態							増減総数
	出生者数	死亡者数	自然増減数	転入者数	その他	計	転出者数	その他	計	社会増減数	
県計	380	968	△ 588	1,507	22	1,529	1,548	25	1,573	△ 44	△ 632
市計	334	729	△ 395	1,227	21	1,248	1,241	14	1,255	△ 7	△ 402
郡計	46	239	△ 193	280	1	281	307	11	318	△ 37	△ 230
高知市	207	381	△ 174	615	10	625	664	3	667	△ 42	△ 216
室戸市	7	25	△ 18	34	0	34	23	0	23	11	△ 7
安芸市	6	24	△ 18	24	1	25	35	1	36	△ 11	△ 29
南国市	28	40	△ 12	125	1	126	147	0	147	△ 21	△ 33
土佐市	14	46	△ 32	92	1	93	60	2	62	31	△ 1
須崎市	8	25	△ 17	37	1	38	62	3	65	△ 27	△ 44
宿毛市	8	29	△ 21	51	1	52	46	1	47	5	△ 16
土佐清水市	2	24	△ 22	14	0	14	21	0	21	△ 7	△ 29
四万十市	26	42	△ 16	81	0	81	73	0	73	8	△ 8
香南市	19	44	△ 25	85	5	90	60	4	64	26	1
香美市	9	49	△ 40	69	1	70	50	0	50	20	△ 20
安芸郡	8	33	△ 25	44	0	44	60	0	60	△ 16	△ 41
東洋町	2	4	△ 2	4	0	4	7	0	7	△ 3	△ 5
奈半利町	0	5	△ 5	9	0	9	17	0	17	△ 8	△ 13
田野町	2	5	△ 3	11	0	11	13	0	13	△ 2	△ 5
安田町	2	7	△ 5	10	0	10	9	0	9	1	△ 4
北川村	0	3	△ 3	2	0	2	5	0	5	△ 3	△ 6
馬路村	0	0	0	1	0	1	2	0	2	△ 1	△ 1
芸西村	2	9	△ 7	7	0	7	7	0	7	0	△ 7
長岡郡	0	12	△ 12	22	0	22	24	7	31	△ 9	△ 21
本山町	0	3	△ 3	12	0	12	7	7	14	△ 2	△ 5
大豊町	0	9	△ 9	10	0	10	17	0	17	△ 7	△ 16
土佐郡	4	13	△ 9	11	0	11	8	0	8	3	△ 6
土佐町	2	10	△ 8	11	0	11	6	0	6	5	△ 3
大川村	2	3	△ 1	0	0	0	2	0	2	△ 2	△ 3
吾川郡	9	53	△ 44	61	0	61	65	0	65	△ 4	△ 48
いの町	9	37	△ 28	45	0	45	57	0	57	△ 12	△ 40
仁淀川町	0	16	△ 16	16	0	16	8	0	8	8	△ 8
高岡郡	15	97	△ 82	89	1	90	112	3	115	△ 25	△ 107
中土佐町	3	18	△ 15	7	1	8	13	0	13	△ 5	△ 20
佐川町	1	20	△ 19	16	0	16	30	2	32	△ 16	△ 35
越知町	0	10	△ 10	12	0	12	14	0	14	△ 2	△ 12
橋原町	1	3	△ 2	5	0	5	9	0	9	△ 4	△ 6
日高村	2	5	△ 3	17	0	17	11	0	11	6	3
津野町	2	8	△ 6	17	0	17	10	1	11	6	0
四万十町	6	33	△ 27	15	0	15	25	0	25	△ 10	△ 37
幡多郡	10	31	△ 21	53	0	53	38	1	39	14	△ 7
大月町	2	7	△ 5	19	0	19	11	0	11	8	3
三原村	1	1	0	1	0	1	2	0	2	△ 1	△ 1
黒潮町	7	23	△ 16	33	0	33	25	1	26	7	△ 9

高知県金融経済概況

【概 論】

高知県の景気は、回復している。

前回の概況公表時（6月上旬）以降の県内景気をみると、労働需給が引き締まり傾向にあり、雇用者所得も緩やかな増加基調にあるも、個人消費と観光は持ち直している。住宅投資は基調としては増加しており、設備投資と公共投資は高水準で推移している。製造業の生産は横ばい圏内の動きとなっている。

この間、企業の業況感、製造業、非製造業ともに新規受注の獲得や個人消費の底堅さ等を背景に改善したことから、全体でも改善した。

先行きについては、企業・家計の両部門において、所得から支出への前向きな循環が続くも、回復が続くと考えられる。もともと、①海外経済を起点とした県外需要の動向、②人手不足の影響、③これらを踏まえた企業、家計の中長期的な成長期待等の影響について、注視していく必要がある。

【各 論】

1. 需要項目別の動向

公共投資は、高水準で推移している。

発注の動きを示す公共工事請負金額をみると、6月は前年を上回って（19/6月前年比：+19.9%）おり、年度初来累計額（6月までの累計）も前年を上回っている（年度初来累計前年比：+37.1%）。また、公共工事の出来高は、過年度の公共工事予算の執行が進むも、引き続き高水準で推移しているとみられる。

設備投資は、高水準で推移している。

2018年度の設備投資額（19/6月短観ベース）は、製造業では、大型の能力増強投資やBCP関連投資などから大幅増加となったものの、非製造業では、前年度の大規模増加の反動もあって減少となったことから、全体では前年度を下回った（全産業前年度比：▲2.1%）。

2019年度は、製造業で前年度の大規模増加の反動などから減少するほか、非製造業で過去に実施した投資の償却負担もあり、新規出店や店舗改装を抑制する動きがみられることから、全体でも減少の計画。

この間、企業からみた生産設備や営業用設備（19/6月短観ベース）は、不足感が強い状態が続いている（生産・営業用設備判断D. I. <「過剰」-「不足」>、19/3月：▲4→19/6月：▲1）。

個人消費は、持ち直している。

大型小売店¹の販売動向をみると、持ち直している。コンビニエンスストア売上高は、前年を上回って推移している。家電量販店販売額は、持ち直している。乗用車新車登録台数は、緩やかに増加している（19/5月前年比：+10.5%）。また、旅行取扱高は、国内旅行、海外旅行ともに増加している。

観光は、持ち直している。

県内の主要観光施設への入込客数（19/5月前年比：+9.1%＜速報値＞）、主要旅館・ホテルの宿泊客数（同：▲3.0%）ともに、持ち直している。

住宅投資は、基調としては増加している。

新設住宅着工戸数をみると、分譲を中心に前年を上回っている（19/5月前年比：+1.2%）。

2. 生産

製造業の生産は、横ばい圏内の動きとなっている。

一般機械は、一部に弱めの動きがみられるものの、全体としては増加傾向にある。食料品は、減少しつつある。製紙は、海外向け製品を中心に減少している。窯業・土石は、一部県外向けで増加が続いているものの、全体としては減少傾向にある。鉄鋼は、緩やかに増加している。

3. 雇用・所得

労働需給は、引き締まり傾向にある。

有効求人倍率は、高い水準にある（19/5月：1.26倍）。常用労働者数は、前年を上回った（19/4月前年比：+2.1%）。この間、企業からみた雇用人員（19/6月短観ベース）は、不足感が根強い状態が続いている（雇用人員判断D.I.＜「過剰」－「不足」＞、19/3月：▲33→19/6月：▲30）。

雇用者所得は、緩やかな増加基調にある。

1人当りの現金給与総額は、サンプル替えの影響を除けば緩やかな上昇基調にある（19/4月前年比：+0.0%）。こうしたもとで、常用労働者数と1人当りの現金給与総額の積として表される雇用者所得は、緩やかな増加基調にある。

4. 物価

消費者物価の前年比は、0%台後半となっている。

消費者物価（高知市、生鮮食品を除く総合）の前年比は、光熱・水道などが前年を上回ったことから、0%台後半となった（19/5月前年比：+0.7%）。

¹ 県内の百貨店、ショッピングセンター、スーパー等。

5. 企業倒産

企業倒産は、低めの水準で推移している（19/6月：倒産件数2件＜前年3件＞、負債総額227百万円＜同160百万円＞）。

6. 金融

実質預金（銀行、信金、信組）は、個人預金や法人預金の増加から、前年を上回っている（19/5月末残前年比：+2.0%）。

貸出（同）は、地公体向けや個人向けを中心に前年を上回っている（同：+2.3%）。

貸出約定平均金利（銀行）は、低下している（19/5月：1.364%）。

以 上

【本文中の使用計数などの出所】

- ・ 乗用車新車登録台数：四国運輸局「自動車保有台数と販売状況速報」、主要観光施設への入込客数：高知県「月別観光施設利用実績」、新設住宅着工戸数：国土交通省「建築着工統計調査報告」、公共工事請負金額：西日本建設業保証株式会社「高知県内の公共工事動向」、有効求人倍率：厚生労働省「一般職業紹介状況」、常用労働者数・現金給与総額・雇用者所得：高知県「毎月勤労統計調査地方調査」、消費者物価（高知市、生鮮食品を除く総合）：総務省「消費者物価指数」、企業倒産：東京商工リサーチ「倒産月報」。
- ・ その他の項目は、日本銀行高知支店が個別に収集したもの。
- ・ なお、利用統計は公表月によって異なる。

金融統計・経済指標(2019年5月)

1. 銀行券 (単位:百万円)

	当 月 中	前年同月中
発 行	15,454	29,147
還 収	22,568	16,410
	還収超 7,114	発行超 12,736

2. 金融機関預貸金 (単位:百万円)

	月 末 残 高		月 中 増 減	
		前年比(%)		前年同月増減
預 金	3,684,345	2.0	-6,144	-27,174
実質預金	3,684,024	2.0	-4,655	-26,028
貸 出 金	1,697,226	2.3	-2,884	11,159

	実質預金 (末残前年比、%)	貸出金 (末残前年比、%)	貸出約定平均金利 (総合、%)
2017年	1.4	0.9	1.484
2018年	0.5	1.2	1.411
2018/4~6月	0.7	1.3	1.442
7~9月	1.1	1.2	1.433
10~12月	0.5	1.2	1.411
2019/1~3月	1.0	2.4	1.376
2019/1月	0.9	1.3	1.409
2月	1.0	1.5	1.398
3月	1.0	2.4	1.376
4月	1.4	3.2	1.365
5月	2.0	2.3	1.364

3. 県内宿泊客数

	前年比(%)			
	西部	中部	東部	県全体
2017年	-0.3	5.1	-2.2	3.6
2018年	-7.8	-2.4	2.6	-2.5
2018/4~6月	-2.3	-0.3	2.1	-0.3
7~9月	-14.7	-7.2	-4.0	-7.8
10~12月	-3.2	-0.4	3.4	-0.3
2019/1~3月	-5.2	0.8	0.1	0.2
2019/1月	-0.3	7.8	11.9	7.4
2月	-14.2	1.4	-5.7	-0.9
3月	-1.4	-4.5	-1.2	-3.8
4月	-3.4	-2.0	13.4	-0.6
5月	-8.6	-2.4	-1.2	-3.0

(注)

【金融機関預貸金】

- 国内銀行(ゆうちょ銀行を除く)、信用金庫および信用組合の高知県内店舗ベース。
特別国際金融取引勘定(オフショア勘定)を除く。実質預金は、預金から切手手形を控除したもの。貸出金については、中央政府向け貸出を除く。

【貸出約定平均金利】

- 高知県内に店舗を置く国内銀行(ゆうちょ銀行を除く)の貸出平均金利(ストックベース)を貸出金残高で加重平均したもの。高知県内融資分、当座貸越を含むベース。

【県内宿泊客数[※]】

- 17/1月、17/11月、17/12月、18/10月、18/12月、19/4月に集計対象先の見直しを行っているため、計数は連続していない。直近見直し後は高知県内40先ベース。

※ 県内宿泊客数の前年同月比は、既存先ベースの値(既存先ベースとは、集計対象先の変更等があった場合、前年同月比を当年および前年も集計の対象となった先のみで算出したもの)。また、前年比、前年同期比の算出は、月次の既存先の集計額の積み上げによって計算している。

【その他】

- pは速報値、rは改定値。
- 出所はいずれも日本銀行高知支店。



第181回 短観（2019年6月・高知県分）

▽ 調査対象企業および回答状況

(社数)

	調査先数	回答先数	(回答率)	大企業	中堅企業	中小企業	回答期間
全産業	111	109	(98.2%)	4	20	85	5月28日～6月28日
製造業	31	30	(96.8%)	3	6	21	
非製造業	80	79	(98.8%)	1	14	64	

(注1) 「大企業」は資本金10億円以上、「中堅企業」は同1億円以上10億円未満、「中小企業」は同1億円未満。

(業況判断 D.I.)

- ・ 業況判断 D. I. は、製造業、非製造業ともに新規受注の獲得や個人消費の底堅さ等を背景に改善したことから、全体でも改善した（全産業：前回10→今回15）。
- ・ 先行き（9月までの見通し） については、製造業、非製造業ともに悪化を見込んでいる（同：今回15→先行き6）。

(2018年度の事業計画)

- ・ 売上高、経常利益 は、前年度比増収減益となった。製造業では、堅調な内需を背景としたインフラ工事関連受注や消費財関連受注の増加から増収増益、非製造業では、新規出店効果などにより増収となったものの、人件費などのコスト負担から減益となった。
- ・ 設備投資額 は、製造業では、大型の能力増強投資やBCP関連投資などから大幅増加となったものの、非製造業では、前年度の大幅増加の反動もあって減少となったことから、全体では前年度を下回った。

(2019年度の事業計画)

- ・ 売上高、経常利益 は、前年度比増収減益の計画。製造業では、堅調な内需を背景とした消費財関連受注の増加や輸出の増加期待により増収となる一方で、原材料価格の上昇や設備投資に伴う償却負担の増加などから、減益となる計画。非製造業では、新規出店効果などにより増収となる一方で、人件費などのコスト負担から減益となる計画。
- ・ 設備投資額 は、製造業で前年度の大幅増加の反動などから減少するほか、非製造業で過去に実施した投資の償却負担もあり、新規出店や店舗改装を抑制する動きがみられることから、全体でも減少の計画。
 - 前回調査比では、売上高は製造業で横ばい、非製造業で上方修正。経常利益は製造業、非製造業ともに下方修正。設備投資は製造業で下方修正、非製造業で上方修正となった。

1. 業況判断 D.I.

(「良い」-「悪い」社数の構成比・%ポイント)

	2018/6月	9月	12月	2019/3月	(前回の 6月予測)	6月		9月		
						最近	変化幅	先行き	変化幅	
全産業	12	5	7	10	(5)	15	5	6	▲ 9	
社数 構成 比 (%)	①良い	23	18	20	21	(16)	25	4	14	▲ 11
	②さほど良くない	66	69	67	68	(73)	65	▲ 3	78	13
	③悪い	11	13	13	11	(11)	10	▲ 1	8	▲ 2
製造業	15	22	22	23	(16)	30	7	20	▲ 10	
食料品	▲ 13	▲ 13	▲ 25	▲ 12	(▲ 25)	0	12	0	0	
はん用・生産用・業務用機械	50	33	50	50	(33)	50	0	33	▲ 17	
非製造業	11	▲ 1	0	5	(2)	9	4	0	▲ 9	
建設	16	8	8	8	(8)	16	8	8	▲ 8	
卸売	14	0	7	0	(▲ 14)	▲ 14	▲ 14	▲ 7	7	
小売	9	5	▲ 13	9	(17)	21	12	13	▲ 8	
宿泊・飲食サービス	25	▲ 25	▲ 13	▲ 13	(▲ 25)	29	42	▲ 14	▲ 43	
全国 (全規模合計)	全産業	16	15	16	12	(7)	10	▲ 2	4	▲ 6
	製造業	17	16	16	7	(2)	3	▲ 4	▲ 1	▲ 4
	非製造業	15	14	15	15	(9)	14	▲ 1	8	▲ 6

▽ 業況判断 D.I.の推移(全産業)

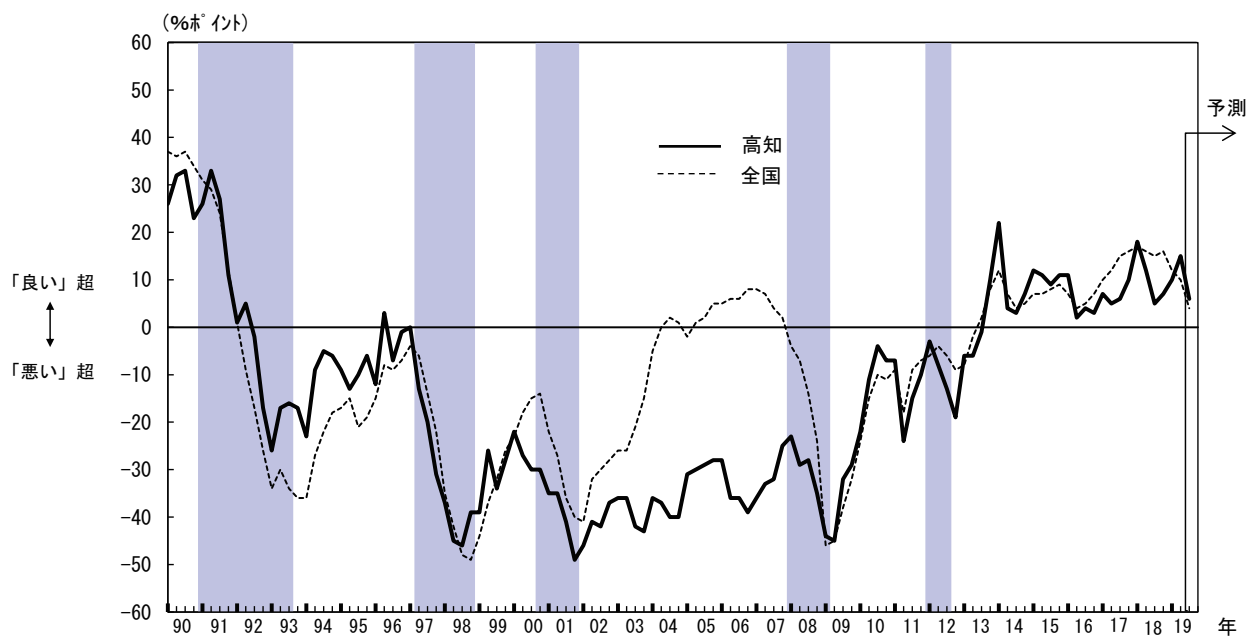

(注2) シャドーは景気後退期(内閣府調べ、以下同じ)。

▽ 業況判断 D.I.の推移(製造業)

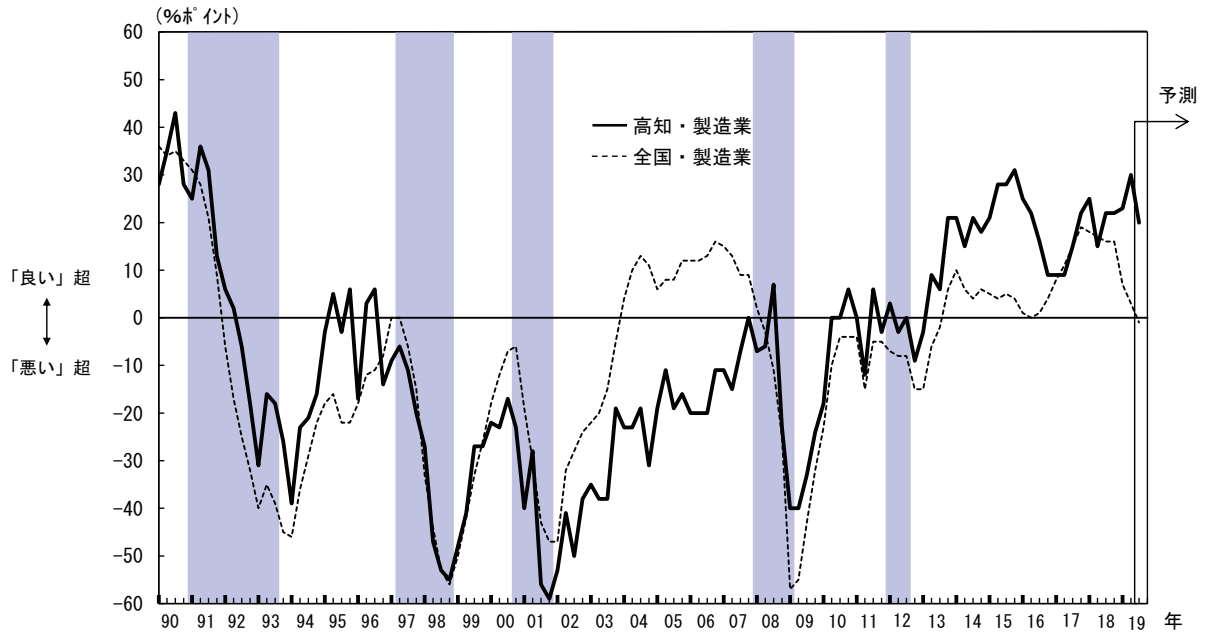

▽ 業況判断 D.I.の推移(非製造業)

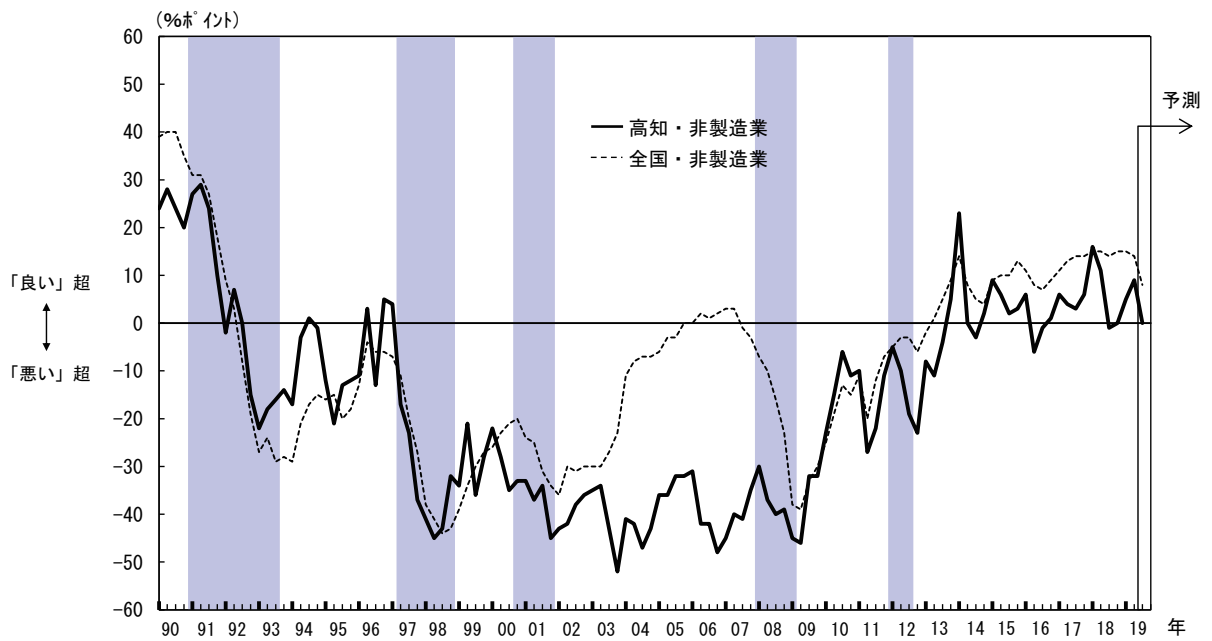

2. 事業計画

(1) 売上高

(前年度比・%)

	2017年度 実績	2018年度		2018/上期		2018/下期	
		実績	(修正率)	実績	(修正率)	実績	(修正率)
全産業	+ 1.5	+ 1.8	(+ 0.1)	+ 1.3	(+ 0.1)	+ 2.3	(+ 0.1)
製造業	+ 5.4	+ 4.4	(▲ 0.2)	+ 1.7	(+ 0.4)	+ 7.0	(▲ 0.7)
非製造業	+ 0.6	+ 1.2	(+ 0.1)	+ 1.2	(0.0)	+ 1.3	(+ 0.3)
		2019年度		2019/上期		2019/下期	
		計画	(修正率)	計画	(修正率)	計画	(修正率)
全産業	—	+ 2.7	(+ 2.0)	+ 3.8	(+ 2.0)	+ 1.7	(+ 2.1)
製造業	—	+ 3.1	(0.0)	+ 8.1	(+ 1.3)	▲ 1.5	(▲ 1.2)
非製造業	—	+ 2.6	(+ 2.5)	+ 2.8	(+ 2.1)	+ 2.4	(+ 2.8)

(注3) 前年度比や修正率の「0.0」は正・負を区分していません(集計上、「+0.0」と「▲0.0」を纏めて「0.0」と表記しています(以下の項目も同様))。

(2) 経常利益

(前年度比・%)

	2017年度 実績	2018年度		2018/上期		2018/下期	
		実績	(修正率)	実績	(修正率)	実績	(修正率)
全産業	+ 3.1	▲ 2.7	(+ 0.8)	+ 0.8	(+ 3.8)	▲ 5.5	(▲ 1.7)
製造業	+ 11.0	+ 7.8	(+ 3.5)	+ 19.2	(+ 5.2)	▲ 3.9	(+ 1.3)
非製造業	▲ 5.8	▲ 15.9	(▲ 3.3)	▲ 30.4	(▲ 0.3)	▲ 7.2	(▲ 4.6)
		2019年度		2019/上期		2019/下期	
		計画	(修正率)	計画	(修正率)	計画	(修正率)
全産業	—	▲ 7.6	(▲ 4.9)	▲ 19.7	(▲ 0.8)	+ 2.8	(▲ 7.5)
製造業	—	▲ 8.3	(▲ 1.8)	▲ 22.5	(+ 9.1)	+ 9.7	(▲ 9.9)
非製造業	—	▲ 6.5	(▲ 9.5)	▲ 11.6	(▲ 19.6)	▲ 4.2	(▲ 4.6)

▽ 売上高経常利益率(全産業)

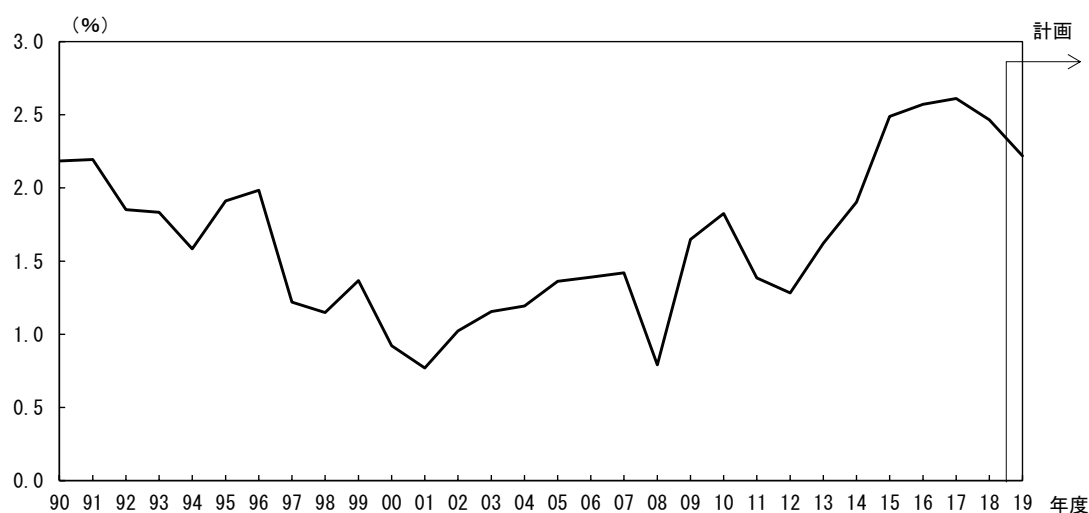

(3) 設備投資額

(前年度比・%)

	2017年度 実績	2018年度		2019年度	
		実績	(修正率)	計画	(修正率)
全産業	+ 26.2	▲ 2.1	(▲ 2.9)	▲ 15.3	(▲ 3.4)
製造業	▲ 2.5	+ 29.9	(▲ 4.9)	▲ 18.1	(▲ 8.6)
非製造業	+ 63.9	▲ 25.1	(▲ 0.4)	▲ 11.9	(+ 3.3)

▽ 生産・営業用設備判断 D.I.

(%ポイント)

	2018/6月	9月	12月	2019/3月	(前回の 6月予測)	6月		9月	
						最近	変化幅	先行き	変化幅
生産・営業用設備判断D.I. (「過剰」-「不足」)	▲ 6	▲ 1	▲ 1	▲ 4	(▲ 6)	▲ 1	3	▲ 2	▲ 1
製造業	▲ 7	3	3	▲ 4	(▲ 7)	▲ 3	1	▲ 3	0
非製造業	▲ 5	▲ 2	▲ 2	▲ 5	(▲ 6)	▲ 1	4	▲ 3	▲ 2

(4) 研究開発投資額

(前年度比・%)

	2017年度 実績	2018年度		2019年度	
		実績	(修正率)	計画	(修正率)
全産業	▲ 14.6	+ 7.7	(▲ 2.1)	+ 1.4	(+ 3.6)

▽ 設備投資額の足取り

全産業

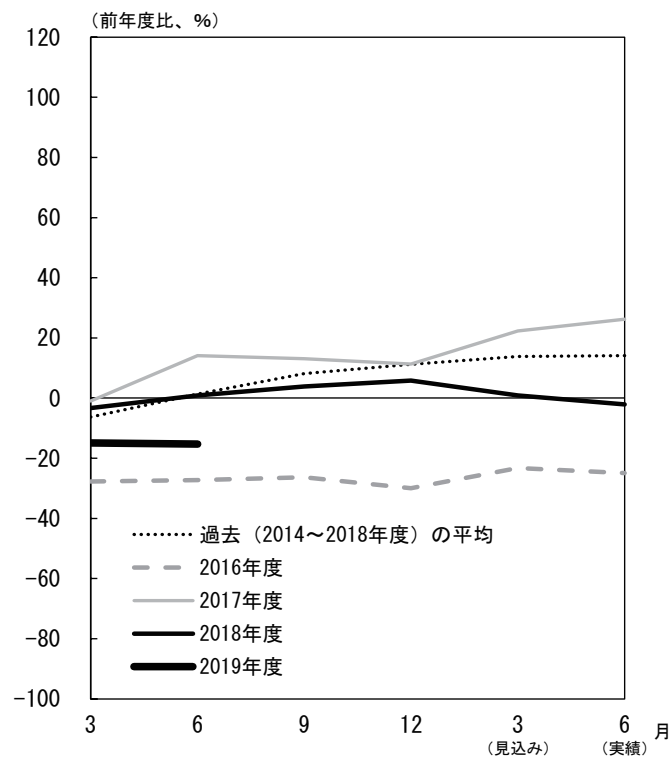

製造業

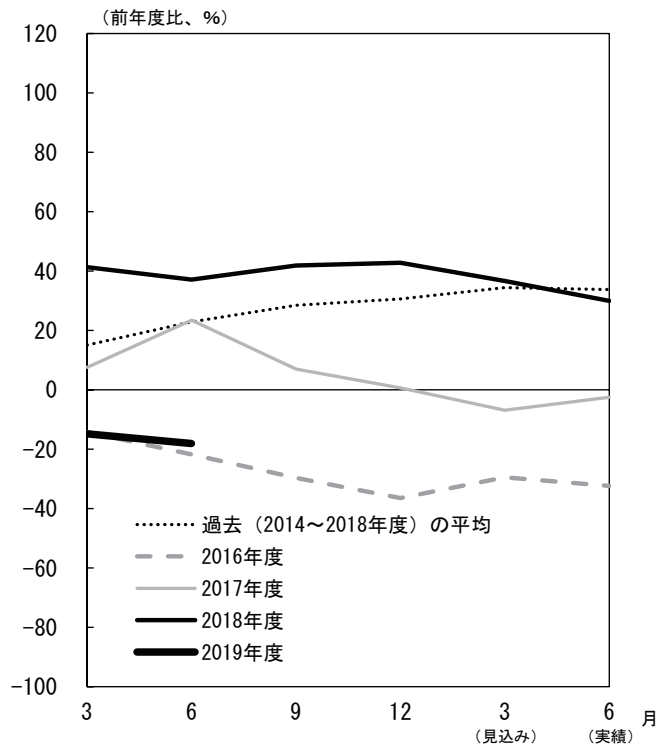

非製造業

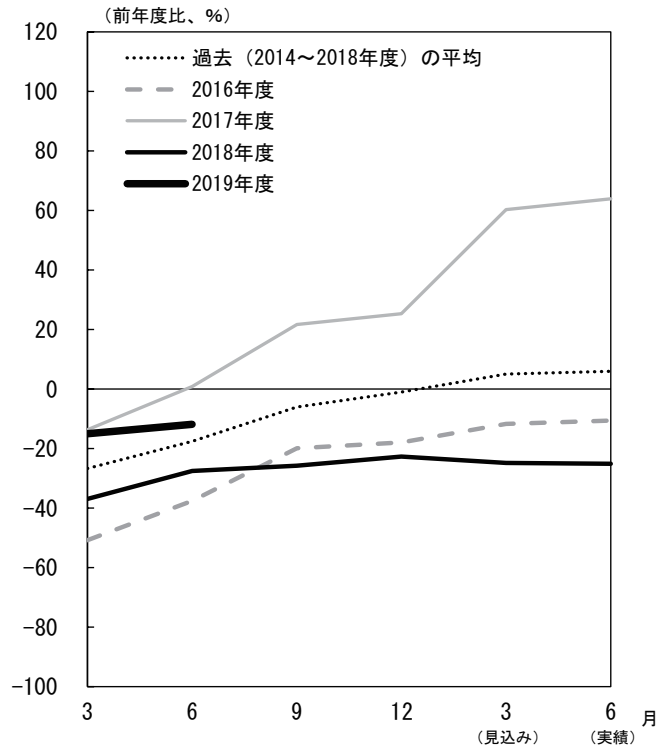

(注4) 横軸に初回調査(3月調査)から実績が確定する翌年6月調査までの6調査回を取り、毎年度の設備投資計画について、調査回毎の前年比の足取り(修正パターン)をグラフで示したものを。

3. 雇用人員判断 D.I.

(%ポイント)

	2018/6月	9月	12月	2019/3月	(前回の 6月予測)	6月		9月	
						最近	変化幅	先行き	変化幅
雇用人員判断D.I. (「過剰」-「不足」)	▲ 27	▲ 28	▲ 35	▲ 33	(▲ 42)	▲ 30	3	▲ 35	▲ 5
製造業	▲ 24	▲ 28	▲ 28	▲ 29	(▲ 26)	▲ 16	13	▲ 16	0
非製造業	▲ 29	▲ 29	▲ 38	▲ 35	(▲ 49)	▲ 36	▲ 1	▲ 43	▲ 7

4. 企業金融

(%ポイント)

	2018/6月	9月	12月	2019/3月	(前回の 6月予測)	6月		9月	
						最近	変化幅	先行き	変化幅
資金繰り判断D.I. (「楽である」-「苦しい」)	14	14	13	12	-	17	5	-	-
製造業	15	16	13	13	-	20	7	-	-
非製造業	14	12	12	11	-	17	6	-	-
金融機関の貸出態度判断D.I. (「緩い」-「厳しい」)	23	19	20	20	-	22	2	-	-
製造業	29	20	23	26	-	30	4	-	-
非製造業	20	18	19	17	-	20	3	-	-
借入金利水準判断D.I. (「上昇」-「低下」)	▲ 8	▲ 6	▲ 11	▲ 5	(▲ 1)	▲ 6	▲ 1	▲ 3	3
製造業	▲ 3	3	▲ 6	0	(10)	▲ 3	▲ 3	0	3
非製造業	▲ 11	▲ 9	▲ 14	▲ 7	(▲ 6)	▲ 7	0	▲ 4	3

5. 需給・在庫・価格判断

(1) 製商品需給・在庫判断 D.I.

(%ポイント)

	2018/6月	9月	12月	2019/3月	(前回の 6月予測)	6月		9月	
						最近	変化幅	先行き	変化幅
製商品・サービス需給判断D.I. (「需要超過」-「供給超過」)	▲ 12	▲ 12	▲ 14	▲ 14	(▲ 16)	▲ 12	2	▲ 12	0
製造業	▲ 9	▲ 10	▲ 9	▲ 23	(▲ 26)	▲ 20	3	▲ 17	3
非製造業	▲ 13	▲ 13	▲ 15	▲ 10	(▲ 11)	▲ 8	2	▲ 9	▲ 1
製商品在庫水準判断D.I. (「過大」-「不足」)	10	4	3	3	-	5	2	-	-
製造業	14	3	7	11	-	3	▲ 8	-	-
非製造業	8	3	0	▲ 1	-	5	6	-	-

(2) 価格判断 D.I.

(%ポイント)

	2018/6月	9月	12月	2019/3月	(前回の 6月予測)	6月		9月	
						最近	変化幅	先行き	変化幅
仕入価格判断D.I. (「上昇」-「下落」)	24	21	18	18	(31)	16	▲ 2	21	5
製造業	33	25	31	32	(48)	20	▲ 12	27	7
非製造業	20	19	12	13	(24)	15	2	19	4
販売価格判断D.I. (「上昇」-「下落」)	5	3	4	▲ 3	(13)	2	5	8	6
製造業	3	3	10	0	(20)	7	7	23	16
非製造業	5	3	1	▲ 3	(10)	1	4	1	0

以上

高知市消費者物価指数〈令和元年5月分〉

総務省統計局 令和元年6月21日公表

高知県統計分析課
088-823-9345

総合で 101.4 (平成27年=100)

(1) 総合 101.4

前年同月比は 0.7%の上昇 前月比は 0.1%の上昇

(2) 生鮮食品を除く総合 101.5

前年同月比は 0.7%の上昇 前月比は同水準

(3) 生鮮食品及びエネルギーを除く総合 101.2

前年同月比は 0.5%の上昇 前月比は 0.1%の下落

前年同月比は 0.7%の上昇

前年同月比	上昇した主なもの	下落した主なもの
	被服及び履物 2.2%	交通・通信 △0.2%
	光熱・水道 1.9%	
	教養娯楽 1.5%	
	諸雑費 1.2%	
	教育 1.1%	
	家具・家事用品 1.0%	
	住居 0.9%	
	保健医療 0.4%	
	食料 0.1%	

前月比は 0.1%の上昇

前月比	上昇した主なもの	下落した主なもの
	食料 0.9%	教養娯楽 △0.7%
	住居 0.1%	家具・家事用品 △0.4%
		光熱・水道 △0.4%
		保健医療 △0.3%

(高知市)

	総合	食料	住居	光熱・水道	家具・家事用品	被服及び履物	保健医療	交通・通信	教育	教養娯楽	諸雑費
ウェイト	10000	2577	2094	694	370	375	416	1512	203	1047	713
平成30年5月	100.7	102.7	98.5	103.3	99.6	102.7	102.7	98.5	99.7	101.2	100.3
平成31年4月	101.3	101.8	99.3	105.6	101.1	104.9	103.5	98.2	100.8	103.4	101.5
令和元年5月	101.4	102.8	99.4	105.3	100.7	104.9	103.2	98.2	100.8	102.7	101.5
前年同月比(%)	0.7	0.1	0.9	1.9	1.0	2.2	0.4	△0.2	1.1	1.5	1.2
前月比(%)	0.1	0.9	0.1	△0.4	△0.4	0.0	△0.3	0.0	0.0	△0.7	0.0
寄与度(前年同月比)		0.03	0.18	0.14	0.04	0.08	0.02	△0.04	0.02	0.16	0.09
寄与度(前月比)		0.24	0.01	△0.03	△0.02	0.00	△0.01	0.00	0.00	△0.07	0.00

高知市消費者物価指数

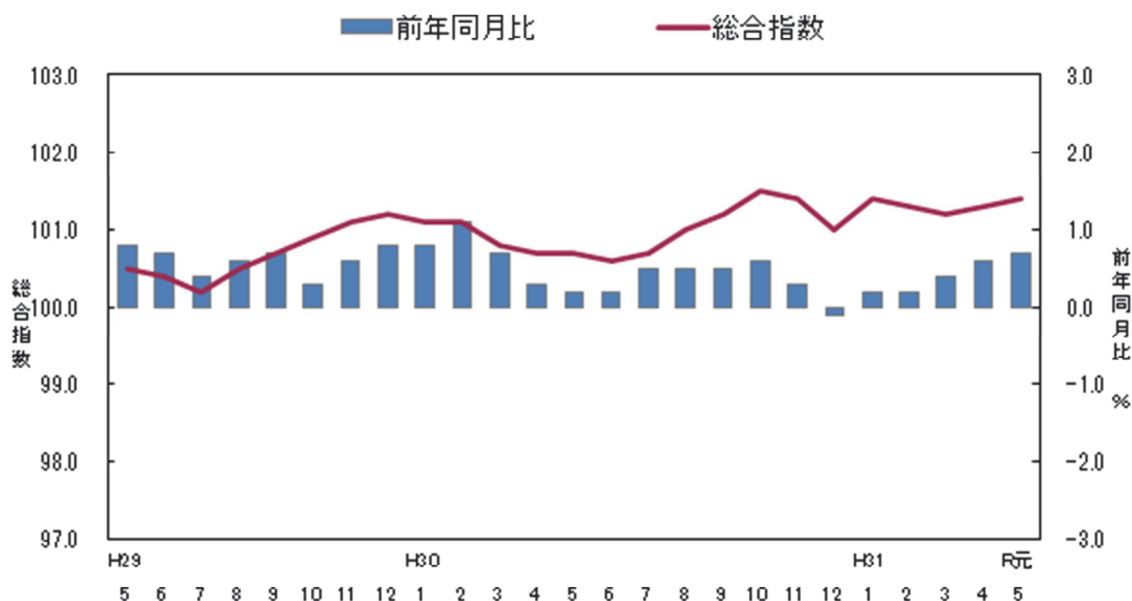

<参考> 全国消費者物価指数の動向

(令和元年5月分)

総合指数は平成27年を100として101.8となりました。
前月比は同水準となり、前年同月比は0.7%の上昇となりました。

(全国)

	総合	食料	住居	光熱・水道	家具・家事用品	被服及び履物	保健医療	交通・通信	教育	教養娯楽	諸雑費
ウェイト	10000	2623	2087	745	348	412	430	1476	316	989	574
平成30年5月	101.0	102.8	99.6	98.7	97.9	103.5	103.2	99.6	102.8	101.8	101.3
平成31年4月	101.8	103.5	99.7	102.0	99.7	103.6	103.9	99.1	103.4	103.7	102.3
令和元年5月	101.8	103.6	99.7	101.9	100.4	103.4	103.8	99.2	103.4	103.1	102.3
前月比 (%)	0.0	0.1	0.0	△ 0.2	0.8	△ 0.2	0.0	0.1	0.0	△ 0.5	0.0
前年同月比 (%)	0.7	0.8	0.1	3.2	2.6	0.0	0.7	△ 0.4	0.6	1.3	1.0
寄与度(前月比)	/	0.03	0.01	△ 0.01	0.03	△ 0.01	0.00	0.01	0.00	△ 0.06	0.00
寄与度(前年同月比)	/	0.22	0.02	0.23	0.09	0.00	0.03	△ 0.05	0.02	0.13	0.06

(1) 食料指数 102.8

前月比(+0.9%)
前年同月比(+0.1%)

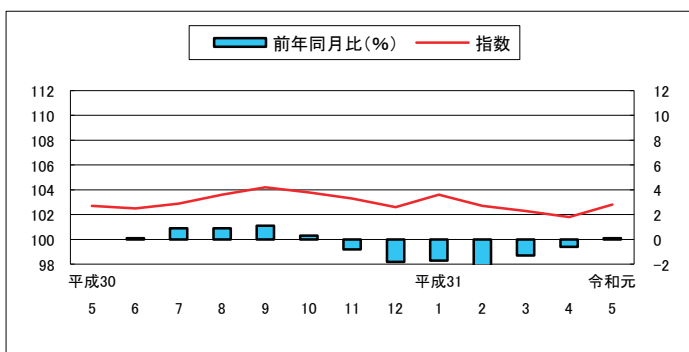

(2) 住居指数 99.4

前月比(+0.1%)
前年同月比(+0.9%)

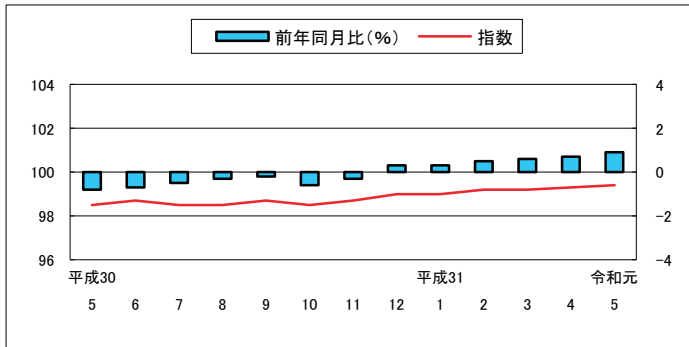

(3) 光熱・水道指数 105.3

前月比(△0.4%)
前年同月比(+1.9%)

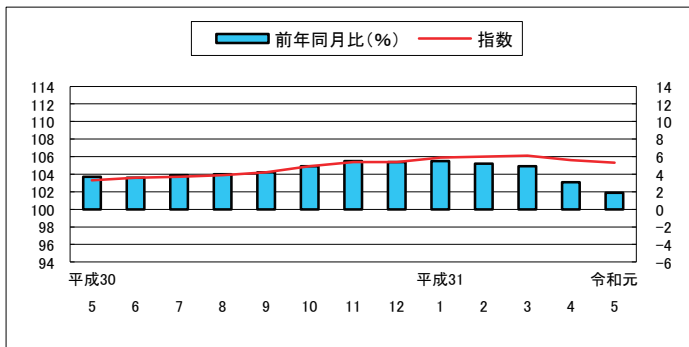

(4) 家具・家事用品指数 100.7

前月比(△0.4%)
前年同月比(+1.0%)

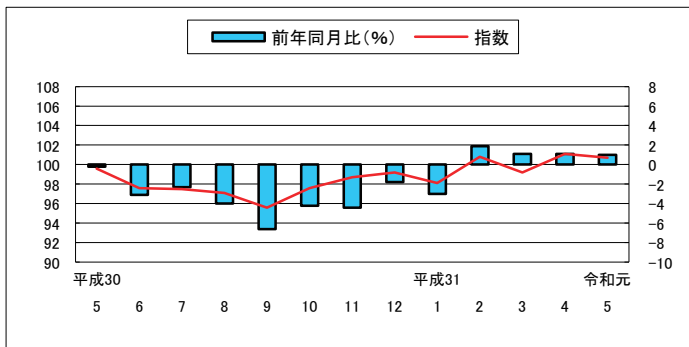

(5) 被服及び履物指数 104.9

前月比(0.0%)
前年同月比(+2.2%)

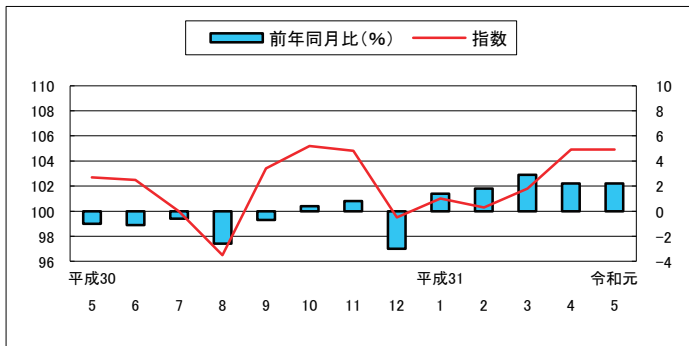

(6) 保健医療指数 103.2

前月比(△) 0.3%
前年同月比(+) 0.4%

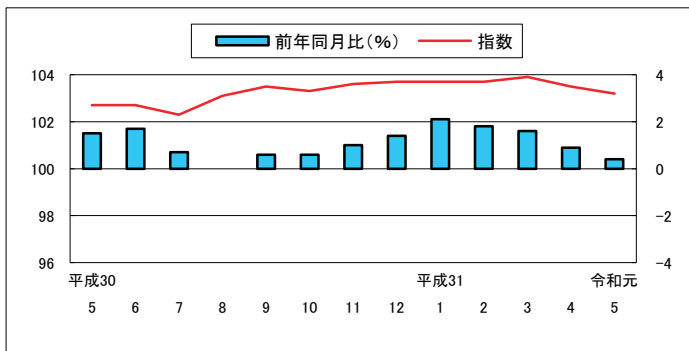

(7) 交通・通信指数 98.2

前月比 0.0%
前年同月比(△) 0.2%

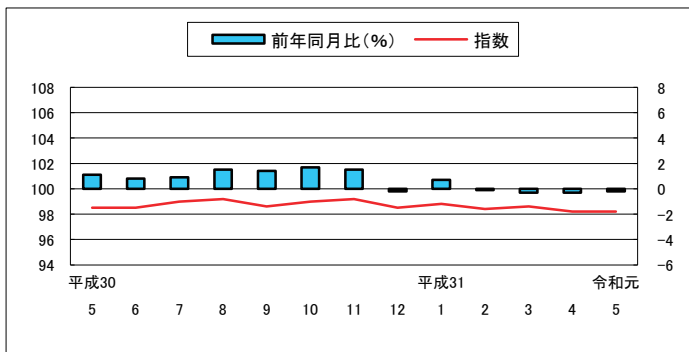

(8) 教育指数 100.8

前月比 0.0%
前年同月比(+) 1.1%

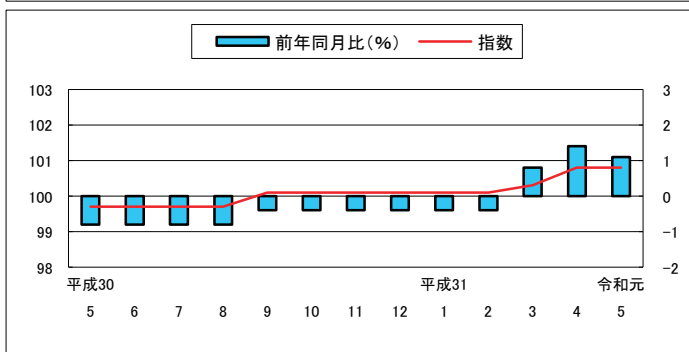

(9) 教養娯楽指数 102.7

前月比(△) 0.7%
前年同月比(+) 1.5%

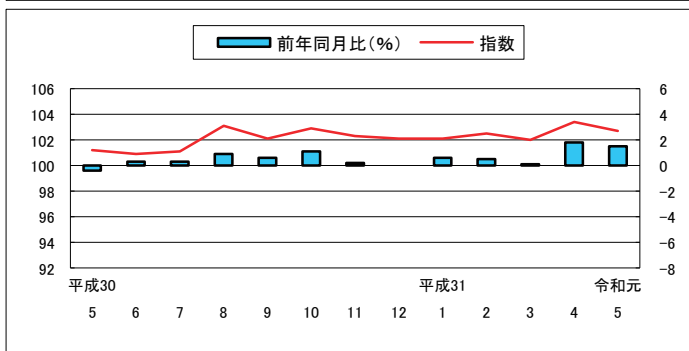

(10) 諸雑費指数 101.5

前月比 0.0%
前年同月比(+) 1.2%

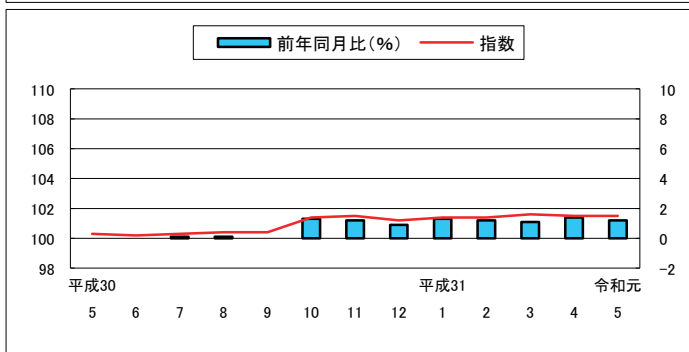

高知市中分類指数

(平成27年=100)

中 分 類	ウエイト	平成 30年 平均	平成 30年 5月	平成 31年 4月	令和 元年 5月	前月比 (%)	前年 同月比 (%)
総 合	10000	101.0	100.7	101.3	101.4	0.1	0.7
食料	2577	103.5	102.7	101.8	102.8	0.9	0.1
穀類	196	106.8	107.2	105.9	105.7	△0.2	△1.5
魚介類	205	112.8	110.3	110.7	115.0	3.8	4.2
肉類	202	100.2	100.0	95.8	97.2	1.4	△2.8
乳卵類	104	100.4	100.8	105.1	104.6	△0.5	3.7
野菜・海藻	240	102.8	95.1	94.0	92.9	△1.2	△2.4
果物	92	105.5	105.1	92.9	104.6	12.5	△0.6
油脂・調味料	106	96.7	97.0	95.4	95.5	0.1	△1.5
菓子類	212	103.5	103.1	104.0	105.5	1.5	2.3
調理食品	358	105.2	105.5	104.3	103.9	△0.3	△1.5
飲料	150	98.5	98.9	97.4	97.5	0.1	△1.4
酒類	143	100.1	99.8	98.8	99.7	0.9	△0.1
外食	569	103.1	103.3	104.3	104.8	0.5	1.4
住居	2094	98.7	98.5	99.3	99.4	0.1	0.9
家賃	1702	98.1	98.0	97.8	97.8	0.0	△0.3
設備修繕・維持	393	100.9	100.6	106.0	106.4	0.4	5.7
光熱・水道	694	103.2	103.3	105.6	105.3	△0.4	1.9
電気代	347	105.3	105.4	108.1	107.2	△0.8	1.7
ガス代	178	97.5	96.8	99.8	99.8	△0.1	3.0
他の光熱	18	110.7	105.1	116.0	118.3	2.0	12.6
上下水道料	151	104.3	105.8	105.8	105.8	0.0	0.0
家具・家事用品	370	98.4	99.6	101.1	100.7	△0.4	1.0
家庭用耐久財	109	102.2	105.3	114.6	111.5	△2.7	5.8
室内装備品	30	79.5	79.2	84.2	84.1	△0.1	6.2
寝具類	37	92.2	91.3	89.6	91.0	1.6	△0.3
家事雑貨	71	107.2	107.8	105.4	104.7	△0.7	△2.8
家事用消耗品	86	95.3	96.5	91.8	93.9	2.3	△2.8
家事サービス	36	99.6	99.7	100.2	100.2	0.0	0.5
被服及び履物	375	101.2	102.7	104.9	104.9	0.0	2.2
衣料	143	101.1	102.8	102.6	102.6	0.0	△0.2
和服	1	101.0	100.0	104.2	104.2	0.0	4.2
洋服	142	101.1	102.8	102.6	102.6	0.0	△0.2
シャツ・セーター・下着類	125	99.0	102.4	106.0	106.5	0.4	4.0
シャツ・セーター類	90	98.2	103.2	107.1	107.9	0.7	4.6
下着類	35	101.2	100.4	103.2	102.9	△0.3	2.5
履物類	56	105.0	104.0	107.0	107.0	0.0	2.9
他の被服	31	102.8	101.0	106.0	104.7	△1.2	3.6
被服関連サービス	19	101.8	101.9	105.9	105.9	0.0	3.9

高知市中分類指数（続き）

（平成27年＝100）

中 分 類	ウエイト	平成 30年 平均	平成 30年 5月	平成 31年 4月	令和 元年 5月	前月比 (%)	前年 同月比 (%)
保健医療	416	102.8	102.7	103.5	103.2	△0.3	0.4
医薬品・健康保持用摂取品	133	100.7	100.7	100.6	99.9	△0.8	△0.8
保健医療用品・器具	76	95.9	96.7	97.3	96.8	△0.5	0.1
保健医療サービス	206	106.6	106.3	107.6	107.6	0.0	1.3
交通・通信	1512	98.7	98.5	98.2	98.2	0.0	△0.2
交通	170	98.8	97.1	97.3	97.5	0.2	0.4
自動車等関係費	842	102.1	101.3	102.6	103.2	0.6	1.9
通信	499	93.0	94.2	91.1	90.0	△1.2	△4.4
教育	203	99.9	99.7	100.8	100.8	0.0	1.1
授業料等	153	101.0	101.1	101.6	101.6	0.0	0.5
教科書・学習参考教材	9	101.1	101.1	101.3	101.3	0.0	0.2
補習教育	40	95.6	94.1	97.5	97.5	0.0	3.6
教養娯楽	1047	101.9	101.2	103.4	102.7	△0.7	1.5
教養娯楽用耐久財	89	95.9	96.8	95.4	94.9	△0.5	△1.9
教養娯楽用品	221	99.2	97.0	101.1	101.1	0.0	4.2
書籍・他の印刷物	141	101.4	101.4	102.0	102.2	0.3	0.8
教養娯楽サービス	596	103.9	103.3	105.7	104.5	△1.1	1.2
諸雑費	713	100.5	100.3	101.5	101.5	0.0	1.2
理美容サービス	127	100.2	100.1	100.7	100.7	0.0	0.6
理美容用品	166	100.1	100.4	99.7	99.8	0.1	△0.5
身の回り用品	53	92.0	91.6	93.0	93.0	0.0	1.6
たばこ	75	105.4	103.5	111.6	111.6	0.0	7.8
他の諸雑費	292	101.3	101.1	101.8	101.8	0.0	0.7
生鮮食品	368	106.5	99.5	96.2	100.6	4.5	1.0
生鮮魚介	116	114.8	109.4	110.4	116.8	5.8	6.7
生鮮野菜	166	100.9	89.3	88.0	86.7	△1.4	△2.9
生鮮果物	86	106.2	105.8	92.9	105.2	13.3	△0.6
生鮮食品を除く総合	9632	100.8	100.8	101.5	101.5	0.0	0.7
生鮮食品を除く食料	2209	103.0	103.2	102.8	103.2	0.4	0.0
持家の帰属家賃を除く総合	8738	101.4	101.1	101.8	102.0	0.1	0.9
持家の帰属家賃を除く住居	832	99.7	99.4	102.0	102.2	0.1	2.7
持家の帰属家賃を除く家賃	440	98.6	98.4	98.5	98.4	△0.1	0.0
持家の帰属家賃及び生鮮食品を除く総合	8370	101.2	101.2	102.1	102.1	0.0	0.9
エネルギー	773	103.7	102.5	104.8	105.0	0.3	2.4
食料(酒類を除く)及びエネルギーを除く総合	6793	99.7	99.7	100.7	100.5	△0.2	0.7
教育関係費	261	101.4	101.1	102.3	102.3	0.0	1.2
教養娯楽関係費	1073	101.4	100.4	102.6	101.9	△0.6	1.5
情報通信関係費	553	94.9	95.9	93.9	93.9	0.0	△2.1
生鮮食品及びエネルギーを除く総合	8858	100.5	100.6	101.2	101.2	△0.1	0.5

高知市消費者物価指数

(平成27年=100)

		総合	食料	住居	光熱・水道	家具・家事用品	被服及び履物	保健医療	交通・通信	教育	教養娯楽	諸雑費	生鮮食品を除く総合	生鮮食品及びエネルギーを除く総合	食料(酒類を除く)及びエネルギーを除く総合		
指	平成22年平均	96.4	92.3	101.2	89.3	99.7	96.0	100.2	96.0	99.8	103.0	91.9	97.0	-	99.1		
	23	96.1	92.3	100.6	91.1	94.5	96.4	100.2	97.1	97.6	98.1	95.2	96.6	-	98.0		
	24	96.0	92.8	100.0	92.9	95.2	95.9	99.2	97.3	97.8	97.0	94.6	96.5	-	97.5		
	25	96.2	92.6	99.5	95.3	93.9	94.6	98.5	98.9	97.9	95.9	96.0	96.7	-	97.2		
	26	98.9	96.4	100.2	101.2	98.5	96.4	99.2	101.2	99.2	98.7	99.5	99.2	-	99.1		
	27	100.0	100.0	100.0	100.0	100.0	100.0	100.0	100.0	100.0	100.0	100.0	100.0	100.0	100.0	100.0	
	28	99.9	101.8	99.7	96.3	99.0	102.1	100.6	97.0	100.1	100.9	100.1	99.7	100.4	100.1		
	29	100.5	102.9	99.2	99.0	101.6	102.3	101.7	97.5	100.3	101.3	100.2	100.4	100.6	100.0		
	30	101.0	103.5	98.7	103.2	98.4	101.2	102.8	98.7	99.9	101.9	100.5	100.8	100.5	99.7		
	数	平成30.	5	100.7	102.7	98.5	103.3	99.6	102.7	98.5	99.7	101.2	100.3	100.8	100.6	99.7	
6		100.6	102.5	98.7	103.6	97.6	102.5	102.7	98.5	99.7	100.9	100.2	100.7	100.4	99.5		
7		100.7	102.9	98.5	103.7	97.5	100.0	102.3	99.0	99.7	101.1	100.3	100.6	100.3	99.4		
8		101.0	103.6	98.5	103.9	97.1	96.5	103.1	99.2	99.7	103.1	100.4	100.7	100.4	99.6		
9		101.2	104.2	98.7	104.2	95.6	103.4	103.5	98.6	100.1	102.1	100.4	100.9	100.6	99.7		
10		101.5	103.8	98.5	104.9	97.6	105.2	103.3	99.0	100.1	102.9	101.4	101.1	100.6	100.1		
11		101.4	103.3	98.7	105.4	98.7	104.8	103.6	99.2	100.1	102.3	101.5	101.3	100.8	100.1		
12		101.0	102.6	99.0	105.4	99.2	99.5	103.7	98.5	100.1	102.1	101.2	101.0	100.6	99.8		
平成31.		1	101.4	103.6	99.0	105.9	98.1	101.0	103.7	98.8	100.1	102.1	101.4	101.1	100.6	99.9	
2		101.3	102.7	99.2	106.0	100.8	100.3	103.7	98.4	100.1	102.5	101.4	101.3	100.9	100.2		
3		101.2	102.3	99.2	106.1	99.2	101.8	103.9	98.6	100.3	102.0	101.6	101.3	101.0	100.2		
4		101.3	101.8	99.3	105.6	101.1	104.9	103.5	98.2	100.8	103.4	101.5	101.5	101.2	100.7		
令和元.		5	101.4	102.8	99.4	105.3	100.7	104.9	103.2	98.2	100.8	102.7	101.5	101.2	100.5		
前 月 比 (%)		平成30.	5	0.1	0.2	△0.1	0.8	△0.4	0.0	0.2	△0.1	0.3	△0.4	0.3	△0.1	△0.1	△0.1
		6	△0.1	△0.2	0.2	0.3	△2.1	△0.2	0.0	0.1	0.0	△0.3	△0.1	0.0	△0.2	△0.2	
	7	0.0	0.3	△0.2	0.1	△0.1	△2.4	△0.5	0.5	0.0	0.2	0.0	△0.1	△0.1	△0.1		
	8	0.3	0.7	0.0	0.2	△0.5	△3.5	0.8	0.3	0.0	2.0	0.1	0.1	0.1	0.2		
	9	0.2	0.5	0.2	0.3	△1.5	7.2	0.5	△0.7	0.4	△1.0	△0.1	0.2	0.1	0.1		
	10	0.3	△0.4	△0.1	0.6	2.0	1.8	△0.3	0.5	0.0	0.8	1.1	0.2	0.1	0.4		
	11	△0.1	△0.5	0.2	0.5	1.1	△0.4	0.3	0.1	0.0	△0.6	0.1	0.2	0.1	0.0		
	12	△0.4	△0.6	0.3	0.1	0.6	△5.1	0.1	△0.7	0.0	△0.1	△0.3	△0.3	△0.2	△0.2		
	平成31.	1	0.3	1.0	0.0	0.4	△1.1	1.5	0.0	0.3	0.0	0.0	0.1	0.1	0.0	0.1	
	2	△0.1	△0.9	0.2	0.1	2.7	△0.7	0.0	△0.3	0.0	0.4	0.0	0.2	0.3	0.2		
	3	△0.1	△0.4	0.0	0.0	△1.6	1.5	0.2	0.2	0.2	△0.5	0.2	0.1	0.1	0.1		
	4	0.1	△0.4	0.2	△0.4	1.9	3.0	△0.4	△0.4	0.5	1.3	△0.1	0.1	0.2	0.4		
	令和元.	5	0.1	0.9	0.1	△0.4	△0.4	0.0	△0.3	0.0	△0.7	0.0	0.0	△0.1	△0.2		
	前 年 同 月 比 (%)	平成30.	5	0.2	0.0	△0.8	3.7	△0.2	△1.0	1.5	1.1	△0.8	△0.4	0.0	0.3	0.0	△0.2
		6	0.2	0.1	△0.7	3.6	△3.1	△1.1	1.7	0.8	△0.8	0.3	0.0	0.3	△0.2	△0.5	
7		0.5	0.9	△0.5	3.9	△2.3	△0.6	0.7	0.9	△0.8	0.3	0.1	0.3	△0.2	△0.4		
8		0.5	0.9	△0.3	4.0	△4.0	△2.6	0.0	1.5	△0.8	0.9	0.1	0.2	△0.3	△0.3		
9		0.5	1.1	△0.2	4.2	△6.6	△0.7	0.6	1.4	△0.4	0.6	0.0	0.4	△0.2	△0.4		
10		0.6	0.3	△0.6	4.9	△4.2	0.4	0.6	1.7	△0.4	1.1	1.3	0.3	△0.3	△0.2		
11		0.3	△0.8	△0.3	5.5	△4.4	0.8	1.0	1.5	△0.4	0.2	1.2	0.4	△0.3	△0.3		
12		△0.1	△1.8	0.3	5.4	△1.8	△3.0	1.4	△0.2	△0.4	0.0	0.9	0.3	△0.2	△0.3		
平成31.		1	0.2	△1.7	0.3	5.5	△3.0	1.4	0.7	△0.4	0.6	1.3	0.7	0.2	0.3		
2		0.2	△2.4	0.5	5.2	1.9	1.8	1.8	△0.1	△0.4	0.5	1.2	0.8	0.5	0.7		
3		0.4	△1.3	0.6	4.9	1.1	2.9	1.6	△0.3	0.8	0.1	1.1	0.9	0.6	0.7		
4		0.6	△0.6	0.7	3.1	1.1	2.2	0.9	△0.3	1.4	1.8	1.4	0.7	0.5	0.8		
令和元.		5	0.7	0.1	0.9	1.9	1.0	2.2	0.4	△0.2	1.1	1.5	1.2	0.7	0.5	0.7	

高知市消費者物価指数年平均

(平成27年=100)

年	総合	前年比 (%)	食料	住居	光熱 水道	家具 家事用品	被服及び 履物	保健医療	交通 通信	教育	教養娯楽	諸雑費	生鮮食品	生鮮食品及び	食料(酒類を
													を除く 総合	エネルギー を除く総合	除く及びエネルギー を除く総合
昭和 45	32.2	-	28.7	33.3	30.4	79.8	29.1	40.2	38.5	15.9	41.6	30.0	32.5	-	-
46	34.5	7.2	30.8	34.3	31.8	84.1	32.2	41.0	40.9	17.5	45.8	31.7	34.9	-	-
47	36.5	5.5	32.3	38.3	32.0	86.1	34.1	44.6	43.4	18.7	47.8	33.9	36.9	-	-
48	40.9	12.3	36.7	41.9	32.9	97.8	42.1	44.0	46.9	20.5	53.2	35.8	41.4	-	-
49	49.8	21.8	45.8	47.4	42.0	126.7	50.9	47.6	56.3	24.3	65.2	41.0	50.5	-	-
50	55.6	11.7	52.0	50.4	46.7	132.7	54.0	54.7	62.9	31.1	74.9	46.1	56.3	-	-
51	60.9	9.4	56.7	56.1	51.4	135.2	60.3	58.4	69.0	35.5	79.3	54.0	61.4	-	-
52	66.4	9.0	60.6	63.3	55.9	142.2	66.6	61.6	79.6	40.9	84.2	57.8	67.1	-	-
53	69.3	4.4	62.2	70.6	55.4	143.9	70.8	67.2	80.3	45.6	87.3	59.2	70.6	-	-
54	71.6	3.3	63.5	72.5	56.9	147.8	75.2	68.1	85.8	48.1	88.8	60.7	73.0	-	-
55	77.3	7.8	68.5	76.0	76.7	161.4	78.5	69.0	91.7	50.7	95.3	66.7	78.2	-	-
56	80.2	3.9	71.0	78.7	80.7	171.8	82.1	71.4	94.1	53.2	99.7	69.2	81.4	-	-
57	82.6	2.9	71.9	80.6	84.5	169.5	87.3	73.7	99.2	57.1	101.8	70.9	84.0	-	-
58	83.4	0.9	73.4	81.8	84.2	171.8	83.2	74.4	98.7	59.9	104.4	73.5	84.8	-	-
59	85.2	2.2	75.3	83.3	83.6	179.4	84.8	76.7	99.5	61.8	106.4	75.4	86.6	-	-
60	87.2	2.4	77.3	85.2	84.1	180.5	88.2	81.4	100.7	63.7	108.6	76.4	88.4	-	-
61	87.6	0.4	77.5	86.1	81.6	179.8	88.8	82.9	100.4	65.2	110.1	77.5	88.9	-	-
62	87.4	-0.2	77.0	88.0	77.3	177.1	88.1	84.5	100.4	65.7	110.6	78.1	88.9	-	-
63	88.1	0.8	78.4	89.1	75.9	176.5	89.2	84.4	100.2	66.8	110.9	78.2	89.2	-	-
平成 元	89.9	2.1	80.1	90.4	75.6	178.1	94.9	85.6	101.6	68.8	112.4	78.2	91.2	-	-
2	92.9	3.3	84.9	92.6	75.9	176.9	98.6	85.9	102.2	71.1	115.9	79.6	93.0	-	-
3	95.4	2.7	88.6	93.3	77.2	174.9	103.9	85.6	103.1	74.5	119.1	81.1	95.3	-	-
4	95.8	0.4	88.3	93.2	77.0	175.3	105.0	87.7	101.4	78.1	122.8	82.4	96.2	-	-
5	96.3	0.6	89.1	93.6	77.2	167.9	104.4	88.8	102.1	81.3	124.6	83.7	96.7	-	-
6	97.0	0.7	89.8	95.1	77.2	162.7	106.2	88.0	101.9	83.6	124.2	85.7	97.5	-	-
7	97.1	0.1	89.4	96.3	79.0	158.3	106.2	87.5	102.1	86.5	123.2	86.0	97.5	-	-
8	97.4	0.3	89.0	97.4	78.5	158.5	108.8	88.9	101.8	88.9	121.8	86.8	97.8	-	-
9	98.9	1.6	90.7	98.2	82.5	156.7	110.5	93.2	102.2	91.3	123.6	87.4	99.3	-	-
10	100.1	1.2	92.8	99.6	81.0	152.8	114.4	100.0	99.4	93.3	123.6	87.9	99.9	-	-
11	100.3	0.2	92.9	100.9	80.1	148.5	115.3	99.5	98.5	95.4	123.3	88.6	100.4	-	-
12	99.4	-0.9	90.7	101.1	81.4	145.0	111.8	98.3	99.1	97.4	123.1	88.3	100.2	-	-
13	98.6	-0.8	90.4	100.8	82.2	140.5	106.6	100.0	99.1	99.2	118.0	88.5	99.3	-	-
14	97.6	-1.0	90.3	100.2	83.0	130.5	103.8	98.7	97.6	100.6	114.3	89.4	98.4	-	-
15	97.2	-0.4	90.1	100.2	82.7	124.9	99.9	102.2	97.5	102.2	111.9	89.3	97.9	-	-
16	97.3	0.1	91.1	100.7	82.8	118.0	100.0	102.5	97.6	103.4	109.5	89.9	97.6	-	-
17	96.9	-0.4	90.0	101.3	83.8	113.5	98.4	102.2	98.1	105.0	109.0	89.1	97.4	-	101.6
18	96.6	-0.3	89.4	100.3	87.1	113.4	95.5	102.2	97.8	107.1	107.6	89.5	97.2	-	100.7
19	96.6	0.0	88.6	101.2	88.2	111.3	97.2	101.8	97.8	108.4	106.4	90.4	97.3	-	100.7
20	98.0	1.4	91.5	100.7	91.8	110.8	97.4	101.0	100.1	109.1	107.0	90.8	98.8	-	100.7
21	97.0	-1.0	93.6	100.1	89.7	107.4	97.0	100.1	94.8	109.6	103.9	90.3	97.6	-	99.8
22	96.4	-0.6	92.3	101.2	89.3	99.7	96.0	100.2	96.0	99.8	103.0	91.9	97.0	-	99.1
23	96.1	-0.4	92.3	100.6	91.1	94.5	96.4	100.2	97.1	97.6	98.1	95.2	96.6	-	98.0
24	96.0	0.0	92.8	100.0	92.9	95.2	95.9	99.2	97.3	97.8	97.0	94.6	96.5	-	97.5
25	96.2	0.1	92.6	99.5	95.3	93.9	94.6	98.5	98.9	97.9	95.9	96.0	96.7	-	97.2
26	98.9	2.9	96.4	100.2	101.2	98.5	96.4	99.2	101.2	99.2	98.7	99.5	99.2	-	99.1
27	100.0	1.1	100.0	100.0	100.0	100.0	100.0	100.0	100.0	100.0	100.0	100.0	100.0	100.0	100.0
28	99.9	-0.1	101.8	99.7	96.3	99.0	102.1	100.6	97.0	100.1	100.9	100.1	99.7	100.4	100.1
29	100.5	0.6	102.9	99.2	99.0	101.6	102.3	101.7	97.5	100.3	101.3	100.2	100.4	100.6	100.0
30	101.0	0.5	103.5	98.7	103.2	98.4	101.2	102.8	98.7	99.9	101.9	100.5	100.8	100.5	99.7

鉱工業生産指数の動向〈平成31年4月〉

高知県統計分析課
088-823-9783(直通)

〈概況〉

－ 生産 対前月比 4.4% 増 －

平成31年4月の高知県鉱工業生産指数(季節調整済指数)は、鉱工業総合で97.1と前月に比べ 4.4% 増となりました。

(平成27年=100)

業種	季節調整済指数		原指数	
	指数	対前月比(%)	指数	対前年同月比(%)
鉱工業総合	97.1	4.4	93.9	△ 4.0
製造工業総合	97.0	4.3	93.9	△ 4.2
鉄鋼業	112.0	4.1	118.2	△ 5.9
金属製品工業	114.1	16.7	112.4	18.1
機械工業	104.2	19.5	81.8	4.7
電気機械工業	87.1	12.5	88.8	△ 24.2
窯業・土石製品工業	80.4	△ 10.4	62.5	△ 16.4
化学工業	141.0	12.8	134.4	12.0
パルプ・紙・紙加工品工業	94.1	△ 1.9	102.7	△ 6.6
繊維工業	116.0	7.0	115.2	8.2
木材・木製品工業	86.9	△ 12.3	90.0	△ 14.3
食料品工業	101.0	△ 1.6	104.7	△ 1.2
その他の工業	88.5	6.8	97.2	△ 4.2
鉱業	98.8	△ 1.5	93.6	1.8

高知県の鉱工業生産指数

		鉱工業総合						
		製造工業総合				電気機械工業		
		鉄鋼業	金属製品工業	機械工業				
ウエイト		10000.0	9783.0	399.4	480.6	2144.6	839.8	
年平均	平成 25 年	97.0	96.9	105.2	113.4	84.2	97.8	
	26	99.2	99.1	110.4	101.7	89.9	97.1	
	27	100.0	100.0	100.0	100.0	100.0	100.0	
	28	100.9	101.1	97.7	95.0	106.2	104.7	
	29	104.2	104.4	108.0	97.1	111.7	110.4	
	30	103.1	103.3	121.2	106.5	108.9	108.5	
原指数	平成30年 4 月	97.8	98.0	125.6	95.2	78.1	117.2	
	5	103.6	103.7	113.4	96.6	114.3	101.2	
	6	103.3	103.3	120.3	109.0	97.1	116.5	
	7	102.7	103.1	120.2	101.3	109.2	121.0	
	8	109.0	109.5	111.3	134.6	135.5	114.3	
	9	100.0	100.0	120.0	105.7	101.2	117.3	
	10	102.1	102.1	128.9	117.8	94.1	103.2	
	11	109.2	109.2	124.1	107.0	127.1	101.7	
	12	104.5	104.5	124.1	102.3	100.8	91.5	
	平成31年 1	93.8	93.9	110.5	96.8	113.8	76.9	
	2	103.2	103.6	114.9	121.4	125.7	95.5	
	3	99.2	99.2	115.4	100.5	95.5	82.3	
	4	93.9	93.9	118.2	112.4	81.8	88.8	
	対前年同月比		△ 4.0	△ 4.2	△ 5.9	18.1	4.7	△ 24.2
	季節調整済指数	平成30年 4 月	102.7	102.8	119.8	98.3	104.6	113.6
		5	102.9	103.1	118.6	107.3	107.5	110.6
6		103.7	103.8	120.2	107.7	105.1	109.4	
7		100.8	101.2	121.5	103.9	98.7	113.3	
8		108.7	109.1	118.7	118.1	137.3	113.4	
9		100.9	101.0	120.0	115.1	95.9	110.3	
10		102.9	102.6	124.2	115.7	99.9	102.6	
11		103.9	104.0	126.9	106.8	110.7	102.9	
12		108.7	109.0	125.9	106.5	147.8	97.3	
平成31年 1		101.5	101.8	114.2	97.3	114.4	88.2	
2		102.4	102.8	115.0	114.1	108.4	95.8	
3		93.0	93.0	107.6	97.8	87.2	77.4	
4	97.1	97.0	112.0	114.1	104.2	87.1		
対前月比		4.4	4.3	4.1	16.7	19.5	12.5	

鉱工業生産指数の推移（季節調整済）
（平成27年=100）

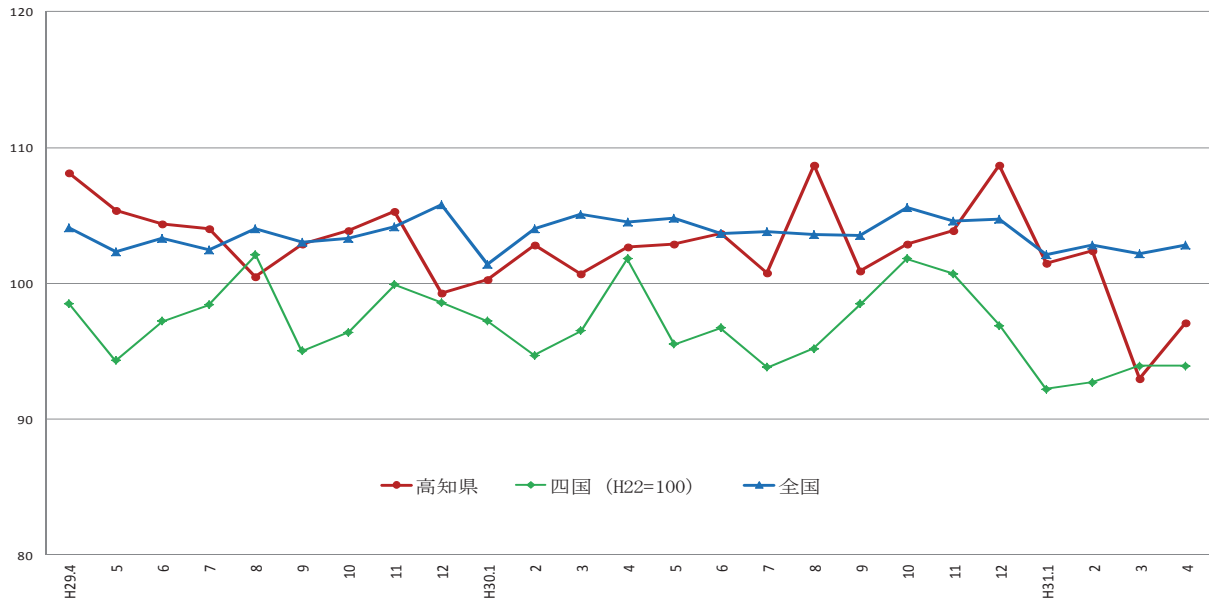

	H29.4	5	6	7	8	9	10	11	12	H30.1	2	3	4	5	6	7	8	9	10	11	12	H31.1	2	3	4
高知県	108.1	105.4	104.4	104.0	100.5	102.9	103.9	105.3	99.3	100.3	102.8	100.7	102.7	102.9	103.7	100.8	108.7	100.9	102.9	103.9	108.7	101.5	102.4	93.0	97.1
四国(H22=100)	98.5	94.3	97.2	98.4	102.1	95.0	96.4	99.9	98.6	97.2	94.7	96.5	101.8	95.5	96.7	93.8	95.2	98.5	101.8	100.7	96.9	92.2	92.7	93.9	93.9
全国	104.1	102.3	103.3	102.5	104.0	103.0	103.3	104.2	105.8	101.4	104.0	105.1	104.5	104.8	103.7	103.8	103.6	103.5	105.6	104.6	104.7	102.1	102.8	102.2	102.8

出典：四国経済産業局(四国)、経済産業省(全国)

(平成27年=100)

							鉱業
窯業・土石製品工業	化学工業	パルプ・紙・紙加工工業	繊維工業	木材・木製品工業	食料品工業	その他の工業	
1093.1	248.2	996.2	304.2	569.7	1885.2	822.0	217.0
101.8	122.5	102.3	101.9	89.6	97.5	96.7	101.3
102.2	120.2	99.2	100.0	99.6	97.9	109.4	102.0
100.0	100.0	100.0	100.0	100.0	100.0	100.0	100.0
96.8	95.5	102.3	101.2	92.5	103.4	95.3	94.5
96.6	91.7	105.3	100.7	100.4	104.7	98.1	95.7
90.9	102.0	103.7	108.2	100.8	99.7	97.0	97.2
74.8	120.0	110.0	106.5	105.0	106.0	101.5	91.9
89.8	95.1	105.6	105.6	105.0	104.8	92.4	101.1
99.7	91.1	106.9	118.5	105.0	102.9	92.7	101.3
69.6	78.7	105.9	123.3	100.0	106.4	96.7	87.8
89.7	82.0	93.4	114.2	95.0	106.6	90.6	85.0
95.9	95.3	91.7	106.3	90.0	96.1	97.2	100.0
89.1	118.5	112.2	112.7	105.0	99.9	99.1	101.7
100.0	113.2	102.2	107.8	110.0	98.8	107.8	106.7
101.8	134.3	100.1	97.7	100.0	108.5	116.1	103.8
80.5	128.1	96.6	106.5	95.0	83.8	71.2	89.3
95.1	114.9	104.5	100.5	85.0	89.4	91.8	85.4
95.3	141.6	99.2	106.4	100.0	99.1	106.7	100.7
62.5	134.4	102.7	115.2	90.0	104.7	97.2	93.6
△ 16.4	12.0	△ 6.6	8.2	△ 14.3	△ 1.2	△ 4.2	1.8
96.9	129.2	102.3	108.3	102.7	101.9	95.0	99.7
91.7	98.9	103.7	107.5	104.9	101.4	93.5	97.4
92.2	105.0	104.4	111.8	103.1	101.3	94.7	99.0
79.5	104.0	102.5	111.6	98.3	102.3	94.4	89.6
88.1	111.6	101.6	109.2	100.3	98.3	101.2	89.3
85.8	111.9	101.0	110.0	96.3	98.8	125.3	101.5
90.9	105.1	110.3	110.8	101.1	100.0	102.7	102.1
89.1	97.9	101.2	107.2	105.4	100.2	112.6	99.1
89.1	109.1	101.3	104.2	101.7	97.0	113.4	100.4
92.5	116.2	102.2	112.2	96.2	97.7	80.2	88.5
96.8	104.8	103.2	106.3	86.7	102.4	83.8	88.9
89.7	125.0	95.9	108.4	99.1	102.6	82.9	100.3
80.4	141.0	94.1	116.0	86.9	101.0	88.5	98.8
△ 10.4	12.8	△ 1.9	7.0	△ 12.3	△ 1.6	6.8	△ 1.5

製造工業総合及び3分類平均の推移（季節調整済）

（平成27年=100）

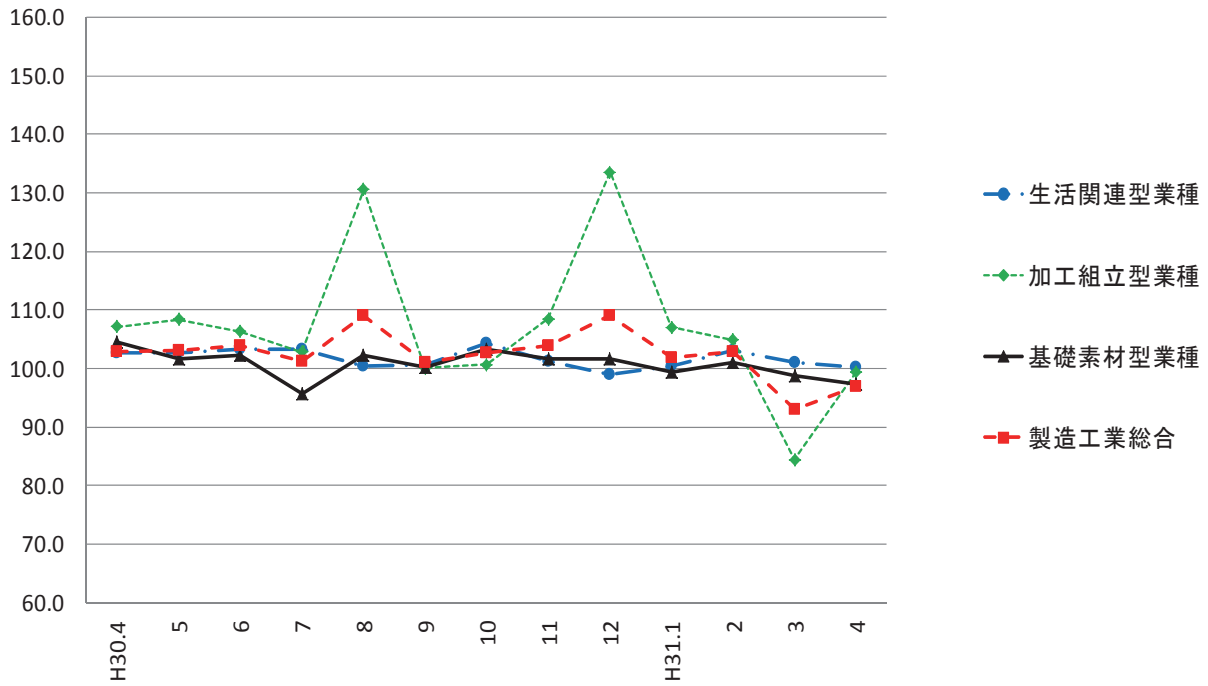

加工組立型業種の推移（季節調整済）

（平成27年=100）

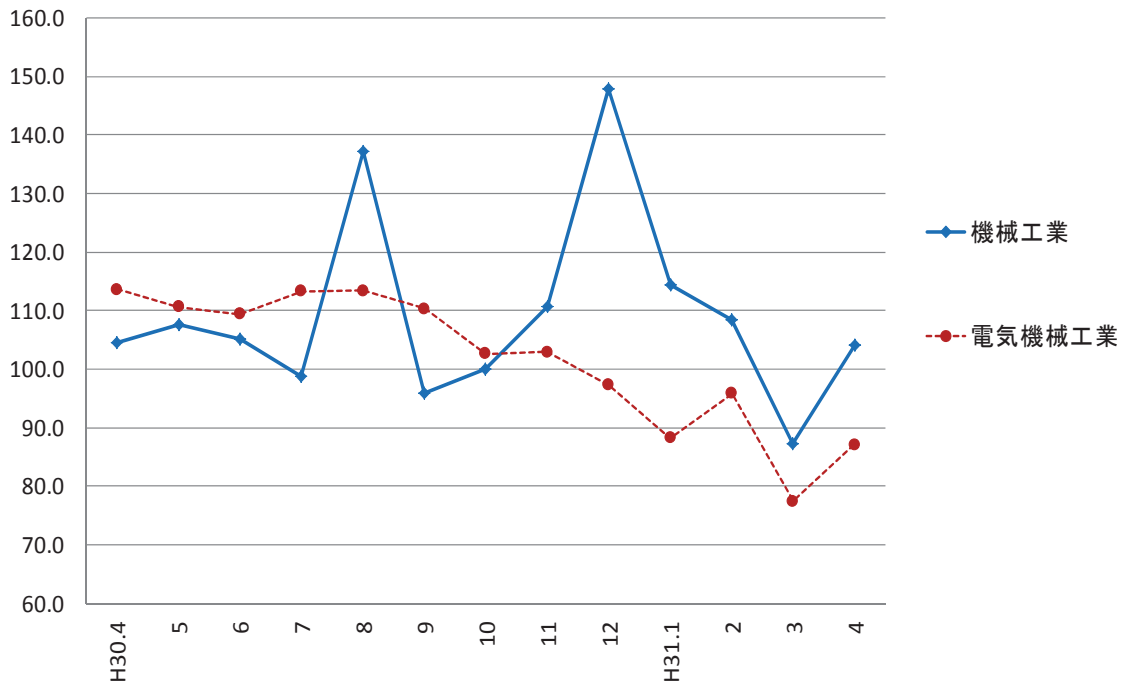

基礎素材型業種の推移（季節調整済）

（平成27年=100）

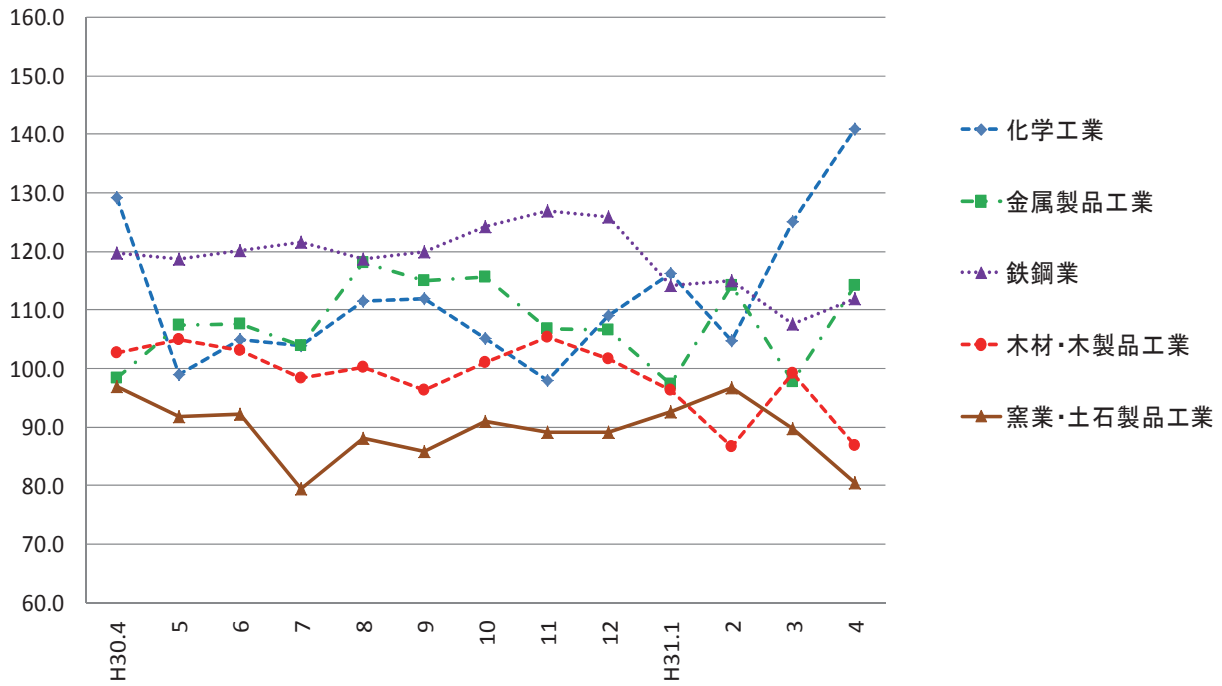

生活関連型業種の推移（季節調整済）

（平成27年=100）

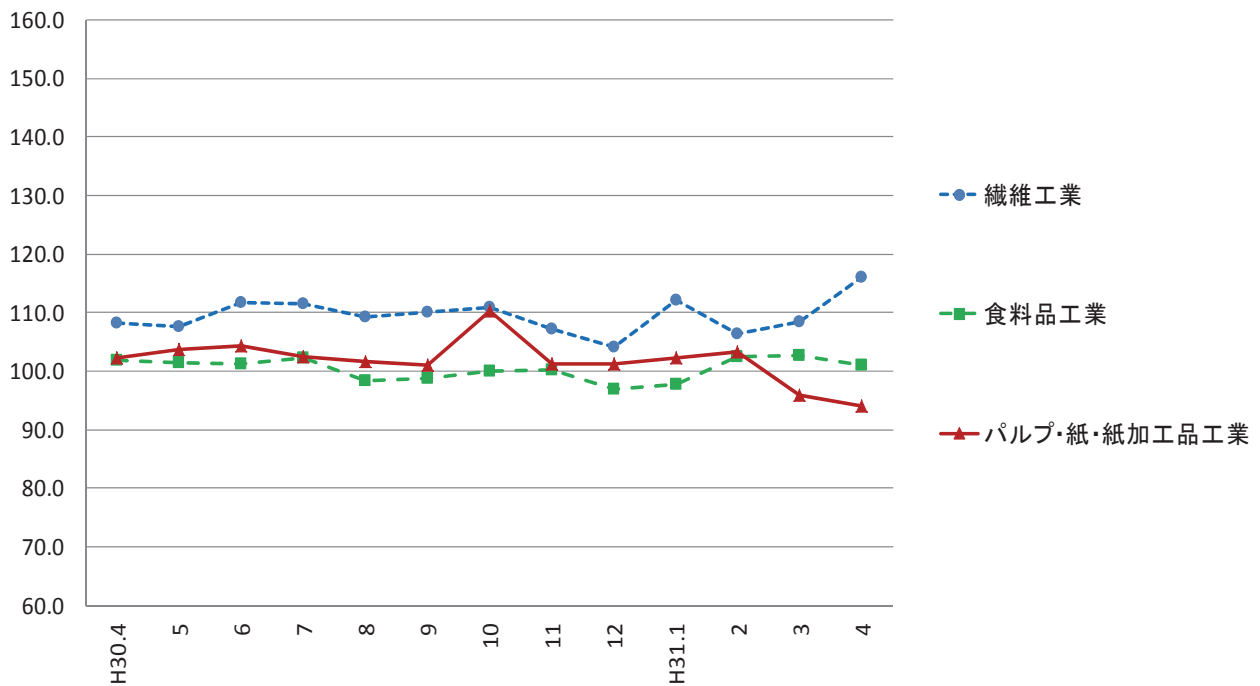

毎月勤労統計調査地方調査 <平成31年3月分(確報)>

高知県統計分析課
823-9783

《事業所規模 5人以上》

1. 賃金の動き(1表参照)

		対前月比(差)	対前年同月比(差)
現金給与総額	238,207 円	3.4 %	△ 1.4 %
きまって支給する給与	230,153 円	0.4 %	0.4 %
特別に支払われた給与	8,054 円	6,918 円	△ 4,432 円

2. 労働時間の動き(2表参照)

出勤日数	18.7 日	△ 0.2 日	△ 0.5 日
総実労働時間	139.7 時間	△ 0.7 %	△ 4.6 %
所定外労働時間	8.8 時間	1.1 %	△ 1.1 %

3. 雇用の動き(3表参照)

常用労働者数	227,175 人	△ 0.3 %	3.7 %
パート労働者比率	28.7 %	0.1 pt	4.2 pt
労働異動率			
入職率	1.91 %		0.39 pt
離職率	2.21 %		0.08 pt

利用上の注意

- 平成29年1月分より、指数は、平成27年平均を100とする平成27年基準となりました。これに伴い、平成29年1月分以降と比較できるように、平成28年12月分までの指数を平成27年平均が100となるように改定しました。平成28年12月分までの増減率は、平成22年基準指数で計算したものです。したがって、改定後の指数で計算した場合と必ずしも一致しません。
- 「-」は該当データのないものを示し、「x」は標本数が寡少につき秘匿のため公表できないもの。「0」は集計単位未満のデータ量を示します。
- 「鉱業,採石業,砂利採取業」については、調査事業所数が少ないので公表しませんが、調査産業計には含まれます。
- 対前年同月増減率は指数により作成しています。実数で計算した場合に必ずしも一致しません。
- 平成29年1月分から日本標準産業分類(平成25年10月改定)に基づき表章しています。平成21年以前の結果との接続については、厚生労働省のWebページ(<http://www.mhlw.go.jp/toukei/list/dl/maikin-hyosyo.pdf>)を参照ください。
- 常用労働者とは、
 - ① 期間を定めずに雇われている者
 - ② 1か月以上の期間を定めて雇われている者のいずれかに該当する者をいいます。
- パートタイム労働者とは、常用労働者のうち、
 - ① 1日の所定労働時間が一般の労働者より短い者
 - ② 1日の所定労働時間が一般の労働者と同じで1週の所定労働日数が一般の労働者より短い者のいずれかに該当する労働者のことです。また、一般労働者とは、常用労働者のうち、パートタイム労働者でない労働者です。
- 入職(離職)率とは、前月末労働者数に対する月間の入職(離職)者の割合(%)です。なお、入職(離職)者には、同一企業内での事業所間の異動者を含みます。
- 調査対象事業所のうち第一種事業所(事業所規模30人以上)の抽出方法は、従来の2~3年に一度行う総入れ替え方式から、毎年1月分調査時に行う部分入れ替え方式に平成30年から変更となりました。賃金、労働時間指数とその増減率は、総入れ替え方式のときに行っていた過去に遡った改定は実施しません。

<給与の構成について>

①現金給与総額	②きまって支給する給与		⑤特別に支払われた給与	
		③所定内給与	④超過労働給与	
①=②+⑤	②=③+④	③	④	⑤

*①現金給与総額は、社会保険料や所得税等を控除する前の総支給額です。

*③所定内給与とは、基本給、業績手当、職務手当等のことです。

*④超過労働給与とは、残業手当や深夜勤務手当等のことです。

*⑤特別に支払われた給与とは、賞与(いわゆるボーナス)、ベースアップの差額追給等のことです。

〈 事業所規模 5人以上 〉

(1表) 月間現金給与額

(単位:円、%)

産 業	現金給与総額		きまって支給する給与			所定内給与			特別に支払われた給与			
	対前月 増減率	対前年同月 増減率	対前月 増減率	対前年同月 増減率	対前月 増減率	対前月 増減率	対前月 増減率	対前月 増減率	対前月 増減差	対前年同月 増 減 差		
全国(調査産業計・確報値)	281,413	6.4	△ 1.3	263,054	0.7	△ 0.8	242,945	0.6	△ 0.6	18,359	14,955	△ 2,032
高知県(調査産業計)	238,207	3.4	△ 1.4	230,153	0.4	0.4	216,158	0.2	0.4	8,054	6,918	△ 4,432
建設業	296,103	△ 0.0	8.9	295,007	0.3	9.1	270,630	0.3	7.1	1,096	△ 891	△ 448
製造業	240,178	11.6	0.5	216,926	0.8	△ 1.6	193,587	△ 0.1	△ 3.0	23,252	23,243	4,963
電気・ガス・熱供給・水道業	389,782	△ 3.1	△ 7.7	389,649	△ 2.5	△ 6.8	360,195	△ 2.7	△ 6.5	133	△ 2,805	△ 4,616
情報通信業	344,603	16.4	△ 10.1	292,817	△ 1.0	△ 18.9	265,187	△ 1.3	△ 16.9	51,786	51,458	29,382
運輸業, 郵便業	234,781	2.3	△ 4.3	228,615	△ 0.4	△ 1.6	183,507	△ 4.3	△ 9.0	6,166	6,166	△ 6,763
卸売業, 小売業	203,352	3.2	△ 9.5	198,222	0.9	△ 1.8	190,243	0.2	1.0	5,130	4,645	△ 17,825
金融業, 保険業	309,055	2.0	△ 2.1	305,652	1.0	△ 1.7	292,034	1.2	△ 3.3	3,403	2,885	△ 1,418
不動産業, 物品賃貸業	236,206	4.5	25.6	236,206	4.5	27.4	220,215	3.4	25.3	0	0	△ 2,593
学術研究, 専門・技術サービス業	272,258	3.9	2.1	259,013	△ 0.7	△ 2.6	234,194	△ 1.8	△ 3.4	13,245	12,246	12,732
宿泊業, 飲食サービス業	94,788	2.1	△ 13.6	94,762	6.2	△ 13.5	90,667	6.7	△ 12.6	26	△ 3,605	△ 94
生活関連サービス業, 娯楽業	172,313	4.2	△ 23.6	164,003	△ 0.8	△ 24.5	155,575	△ 0.3	△ 23.8	8,310	8,300	△ 137
教育, 学習支援業	370,354	△ 2.4	16.3	370,354	△ 1.4	19.5	365,936	△ 1.2	23.7	0	△ 4,108	△ 8,503
医療, 福祉	275,886	4.1	4.4	264,255	△ 0.2	5.1	251,228	0.1	4.0	11,631	11,337	△ 970
複合サービス業	276,738	△ 1.2	△ 9.4	276,319	0.9	△ 1.3	259,854	1.5	△ 2.1	419	△ 5,683	△ 25,167
サービス業(他に分類されないもの)	192,441	4.7	△ 9.8	186,674	1.7	△ 10.9	177,372	1.6	△ 9.4	5,767	5,625	1,956

注) ① 特別に支払われた給与については指数を作成していないため、実数による増減差です。

平成31年3月

② 「現金給与総額」=「きまって支給する給与」+「特別に支払われた給与」・「きまって支給する給与」=「所定内給与」+「超過労働給与」

③ 「-」は該当データのないものを示し、「x」は標本数が寡少につき秘匿のため公表できないもの。「0」は集計単位未満のデータ量を示す。

〈 事業所規模 5人以上 〉

(2表) 月間実労働時間数および出勤日数

(単位:時間、日、%)

産 業	総実労働時間		所定内労働時間			所定外労働時間			出勤日数			
	対前月 増減率	対前年同月 増減率	対前月 増減率	対前年同月 増減率	対前月 増減率	対前月 増減率	対前月 増減率	対前月 増減差	対前年同月 増減差			
全国(調査産業計・確報値)	138.8	0.7	△ 2.7	127.9	0.6	△ 2.6	10.9	1.9	△ 3.5	17.9	0.1	△ 0.5
高知県(調査産業計)	139.7	△ 0.7	△ 4.6	130.9	△ 0.8	△ 4.8	8.8	1.1	△ 1.1	18.7	△ 0.2	△ 0.5
建設業	173.3	0.9	△ 1.5	161.2	0.8	△ 2.7	12.1	2.5	16.4	21.8	0.1	△ 0.8
製造業	161.7	△ 2.6	△ 0.9	146.2	△ 3.7	△ 2.1	15.5	9.2	10.7	20.0	△ 0.7	△ 0.2
電気・ガス・熱供給・水道業	149.1	△ 1.0	△ 8.3	139.7	0.6	△ 4.0	9.4	△ 20.3	△ 45.0	18.4	0.1	△ 0.6
情報通信業	158.6	8.4	△ 6.8	144.8	8.1	△ 3.6	13.8	11.3	△ 30.7	19.6	1.5	△ 0.3
運輸業, 郵便業	170.4	△ 5.1	△ 3.3	141.6	△ 5.7	△ 3.7	28.8	△ 1.7	△ 1.3	18.1	△ 0.9	△ 0.2
卸売業, 小売業	136.1	△ 2.4	△ 8.1	130.2	△ 3.2	△ 7.0	5.9	18.0	△ 27.1	19.4	△ 0.8	0.2
金融業, 保険業	141.6	2.8	△ 5.9	134.2	3.5	△ 6.2	7.4	△ 8.6	2.8	17.9	0.7	△ 0.1
不動産業, 物品賃貸業	142.2	1.6	11.8	133.0	1.1	8.8	9.2	10.8	87.8	20.1	0.8	2.3
学術研究, 専門・技術サービス業	160.0	△ 1.1	△ 0.1	141.4	△ 2.8	△ 3.0	18.6	13.4	30.1	19.5	△ 0.4	△ 0.5
宿泊業, 飲食サービス業	92.2	11.1	△ 15.9	88.2	10.8	△ 14.9	4.0	17.6	△ 32.2	15.0	1.4	△ 2.3
生活関連サービス業, 娯楽業	120.5	5.5	△ 11.0	114.5	6.7	△ 11.9	6.0	△ 13.0	9.0	19.7	1.1	0.2
教育, 学習支援業	143.0	△ 1.6	△ 0.1	129.8	0.5	△ 0.8	13.2	△ 18.5	8.2	17.6	△ 0.1	△ 0.7
医療, 福祉	139.0	△ 3.1	△ 2.4	134.4	△ 2.9	△ 3.1	4.6	△ 8.0	18.0	18.6	△ 0.7	△ 0.7
複合サービス業	141.2	4.4	△ 7.5	131.9	3.8	△ 9.5	9.3	13.4	34.8	17.8	0.7	△ 1.3
サービス業(他に分類されないもの)	138.3	0.1	△ 1.9	131.5	0.0	△ 1.6	6.8	1.5	△ 8.0	19.3	0.3	△ 0.1

注) ① 出勤日数については指数を作成していないので、実数による増減差です。

平成31年3月

② 「-」は該当データのないものを示し、「x」は標本数が寡少につき秘匿のため公表できないもの。「0」は集計単位未満のデータ量を示す。

(図1) 賃金・労働時間・常用雇用指数(平成27年平均=100)の変化(事業所規模5人以上)

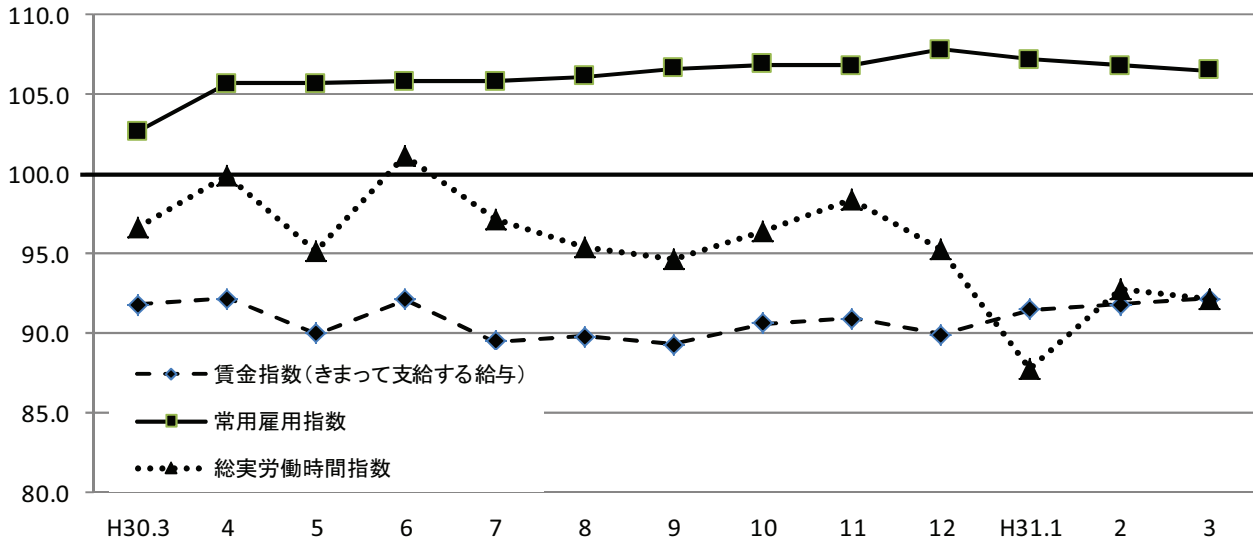

《 事業所規模 5人以上 》

(3表) 常用労働者数および労働異動率

(単位:人、%、ポイント)

産 業	本調査期間末常用労働者数			労働異動率				
	対前月 増減率	対前年同月 増 減 率	パートタイム 労働者比率	入職率	対前年同月 増 減 差	離職率	対前年同月 増 減 差	
全国(調査産業計・確報値)	49,928,923	△ 0.6	1.9	31.8	1.90	0.06	2.49	0.05
高知県(調査産業計)	227,175	△ 0.3	3.7	28.7	1.91	0.39	2.21	0.08
建設業	14,837	0.6	40.7	4.6	1.30	1.30	0.71	0.01
製造業	22,765	△ 0.6	4.1	17.7	0.90	0.34	1.53	0.17
電気・ガス・熱供給・水道業	1,274	△ 2.5	△ 3.8	0.3	0.23	△ 3.29	2.75	△ 1.45
情報通信業	2,678	0.0	4.6	4.6	0.37	0.21	0.37	0.21
運輸業, 郵便業	10,864	△ 0.7	1.7	19.3	1.93	1.11	2.60	1.77
卸売業, 小売業	44,415	△ 0.2	△ 0.1	41.3	1.55	0.08	1.79	△ 0.41
金融業, 保険業	5,295	△ 1.6	△ 2.9	4.9	0.87	△ 3.21	2.38	△ 1.88
不動産業, 物品賃貸業	2,044	△ 0.7	△ 5.8	26.9	0.78	△ 0.95	1.46	△ 1.36
学術研究, 専門・技術サービス業	3,533	0.5	0.1	11.4	1.88	0.00	1.45	△ 1.39
宿泊業, 飲食サービス業	24,758	1.2	19.1	84.6	6.16	3.13	4.95	△ 1.01
生活関連サービス業, 娯楽業	7,961	△ 1.6	0.3	39.1	4.06	1.63	5.50	3.75
教育, 学習支援業	15,316	△ 1.9	△ 1.8	10.5	0.70	0.69	2.63	1.21
医療, 福祉	55,797	△ 0.3	△ 0.6	17.8	1.34	△ 0.75	1.62	△ 0.13
複合サービス業	3,977	△ 1.0	△ 8.4	8.4	1.57	1.36	2.54	1.99
サービス業(他に分類されないもの)	11,661	△ 0.1	0.3	24.3	1.36	0.68	1.46	0.27

注) ① 労働異動率については指数を作成していないので、実数による増減差です。

平成31年3月

② 「-」は該当データのないものを示し、「x」は標本数が寡少につき秘匿のため公表できないもの。「0」は集計単位未満のデータ量を示す。

《 事業所規模 5人以上 》

(4表) 産業別・就業形態別常用労働者数、月間給与額、労働時間数等

(単位:人、円、日、時間)

就業形態	産業	本調査期間末 労働者数	現金給与 総額	きまって 支給する 給与		特別に 支払われた 給与		出 勤 数	総 実 労働 時間	所 定 内 労働 時間	所 定 外 労働 時間
				所定内 給与	超過労働 給与						
一般労働者	調査産業計	161,937	299,941	288,946	270,490	18,456	10,995	19.9	162.2	150.9	11.3
	製造業	18,736	270,496	242,339	214,718	27,621	28,157	20.7	173.1	154.9	18.2
	卸売業,小売業	26,085	285,718	276,976	265,570	11,406	8,742	20.4	166.6	158.6	8.0
	医療,福祉	45,865	310,489	296,915	281,445	15,470	13,574	19.4	150.7	145.4	5.3
パートタイム 労働者	調査産業計	65,238	85,374	84,603	81,653	2,950	771	15.6	84.0	81.4	2.6
	製造業	4,029	97,597	97,412	94,211	3,201	185	16.9	107.6	105.1	2.5
	卸売業,小売業	18,330	88,053	87,980	84,800	3,180	73	17.9	93.5	90.5	3.0
	医療,福祉	9,932	115,524	112,898	111,191	1,707	2,626	14.9	84.4	83.3	1.1

平成31年3月

統計表:事業所規模 5人以上

賃金指数(現金給与総額)

区分	調査産業計		建設業		製造業		電気・ガス・熱供給・水道業		情報通信業		運輸業、郵便業		卸売業、小売業		金融業、保険業	
	名目	実質	名目	実質	名目	実質	名目	実質	名目	実質	名目	実質	名目	実質	名目	実質
平成23年平均	94.4	99.0	90.7	95.1	100.7	105.6	99.2	104.0	94.8	99.4	90.6	95.0	86.8	91.0	79.5	83.3
24	93.8	98.2	84.8	88.8	101.7	106.5	93.0	97.4	77.2	80.8	90.0	94.2	81.1	84.9	80.3	84.1
25	92.6	96.9	96.3	100.7	98.0	102.5	75.3	78.8	79.7	83.4	93.9	98.2	82.0	85.8	90.1	94.2
26	95.7	97.0	105.6	107.0	99.7	101.0	93.2	94.4	86.9	88.0	96.4	97.7	83.7	84.8	89.8	91.0
27	100.0	100.0	100.0	100.0	100.0	100.0	100.0	100.0	100.0	100.0	100.0	100.0	100.0	100.0	100.0	100.0
28	98.1	98.2	116.8	116.9	103.8	103.9	x	x	103.6	103.7	102.3	102.4	84.9	85.0	95.8	95.9
29	100.4	99.6	149.9	148.7	104.1	103.3	x	x	98.2	97.4	103.6	102.8	91.7	91.0	89.9	89.2
3月	80.5	79.6	87.2	86.3	93.3	92.3	81.3	80.4	77.4	76.6	88.9	87.9	84.4	83.5	73.1	72.3
4月	78.9	78.1	97.6	96.6	88.3	87.4	83.7	82.9	77.2	76.4	87.1	86.2	81.2	80.4	73.9	73.2
5月	77.1	76.3	77.2	76.4	85.3	84.4	83.2	82.3	64.7	64.0	80.6	79.7	77.8	77.0	71.7	70.9
6月	130.2	128.9	111.7	110.6	141.7	140.3	178.5	176.7	125.8	124.6	106.1	105.0	106.6	105.5	171.6	169.9
7月	93.1	92.1	140.1	138.6	131.5	130.1	118.5	117.2	81.4	80.5	123.4	122.1	94.5	93.5	77.8	77.0
8月	75.8	74.8	81.9	80.8	87.9	86.7	92.3	91.0	66.5	65.6	81.1	80.0	72.1	71.1	75.7	74.7
9月	74.5	73.3	83.4	82.0	89.6	88.1	86.9	85.4	62.7	61.7	79.1	77.8	72.2	71.0	73.9	72.7
10月	76.3	74.8	84.7	83.0	101.8	99.8	90.6	88.8	63.1	61.9	82.2	80.6	73.3	71.9	74.2	72.7
11月	79.7	78.1	87.2	85.5	110.2	108.0	120.9	118.5	61.5	60.3	100.0	98.0	72.9	71.5	74.6	73.1
12月	154.7	152.4	161.6	159.2	178.3	175.7	201.0	198.0	146.0	143.8	160.7	158.3	118.5	116.7	183.3	180.6
平成31年1月	78.8	77.3	93.2	91.5	82.7	81.2	76.9	75.5	58.2	57.1	86.0	84.4	79.7	78.2	70.9	69.6
2月	76.8	75.4	95.1	93.4	84.1	82.6	77.4	76.0	59.8	58.7	83.2	81.7	74.0	72.7	70.2	69.0
3月	79.4	78.1	95.0	93.5	93.8	92.3	75.0	73.8	69.6	68.5	85.1	83.8	76.4	75.2	71.6	70.5

注) 実質賃金指数算出のための消費者物価指数は「高知市の持家の帰属家賃を除く総合」指数を使用しています。

労働時間指数

区分	調査産業計		建設業		製造業		電気・ガス・熱供給・水道業		情報通信業		運輸業、郵便業		卸売業、小売業		金融業、保険業	
	総実	所定外	総実	所定外	総実	所定外	総実	所定外	総実	所定外	総実	所定外	総実	所定外	総実	所定外
平成23年平均	100.1	90.8	93.8	48.4	88.9	105.9	98.1	65.0	116.0	153.0	95.3	60.8	101.0	84.1	94.9	41.5
24	97.8	81.7	92.3	51.4	88.3	82.6	100.4	54.3	98.6	85.7	87.6	64.9	97.5	85.8	84.9	37.1
25	97.8	84.8	92.2	69.4	87.6	86.5	99.9	42.5	102.5	77.5	92.2	84.7	96.7	88.4	96.5	69.2
26	98.7	85.7	102.1	70.6	95.9	84.3	99.4	77.5	100.3	72.7	93.5	88.3	94.4	84.4	102.1	109.1
27	100.0	100.0	100.0	100.0	100.0	100.0	100.0	100.0	100.0	100.0	100.0	100.0	100.0	100.0	100.0	100.0
28	97.8	100.2	95.9	95.0	88.8	96.9	x	x	99.0	82.3	99.7	109.8	99.9	91.0	99.2	81.2
29	98.4	99.3	96.5	85.6	86.6	91.3	x	x	99.4	73.9	94.0	92.7	106.6	146.7	99.3	74.6
3月	96.6	88.1	99.9	67.5	88.2	100.7	105.0	114.0	106.7	128.4	92.0	101.0	98.7	102.5	99.1	63.7
4月	99.9	94.1	98.9	76.6	92.8	101.4	103.7	110.7	105.1	120.6	93.9	99.7	107.5	130.4	100.9	78.8
5月	95.1	82.2	88.9	80.5	80.7	88.5	101.2	95.3	100.8	96.8	89.1	90.3	97.9	86.1	103.6	77.0
6月	101.1	89.1	99.1	91.6	99.5	110.8	105.6	90.0	102.1	89.7	92.5	96.9	105.7	97.5	106.9	81.4
7月	97.2	85.1	100.0	89.0	93.5	114.4	109.2	140.0	102.6	88.4	92.2	96.5	96.9	60.8	106.1	90.3
8月	95.4	84.2	93.1	109.7	87.1	105.8	105.1	82.7	102.6	92.3	93.1	97.9	97.3	65.8	106.3	82.3
9月	94.6	82.2	95.7	68.8	92.8	121.6	97.4	130.7	101.3	93.5	88.1	88.2	97.9	57.0	101.7	75.2
10月	96.4	84.2	98.6	67.5	92.1	119.4	110.3	110.7	101.5	103.9	90.7	95.8	97.1	59.5	99.8	82.3
11月	98.4	92.1	110.0	154.5	95.3	120.9	105.0	102.0	103.8	100.0	91.2	99.7	96.5	58.2	108.1	87.6
12月	95.3	94.1	106.6	151.3	90.9	115.1	96.1	77.3	99.5	89.7	95.9	117.3	95.4	62.0	100.8	81.4
平成31年1月	87.8	86.1	86.1	63.6	77.2	91.4	93.2	72.0	85.5	81.3	96.0	99.7	90.7	83.5	91.4	69.0
2月	92.8	86.1	97.4	76.6	89.7	102.2	97.2	78.7	91.7	80.0	93.7	101.4	92.9	63.3	90.8	71.7
3月	92.2	87.1	98.4	78.6	87.4	111.5	96.3	62.7	99.4	89.0	89.0	99.7	90.7	74.7	93.3	65.5

(H27年平均=100)

不動産業、物品賃貸業		学術研究、専門・技術サービス業		宿泊業、飲食サービス業		生活関連サービス業、娯楽業		教育、学習支援業		医療、福祉		複合サービス業		サービス業(他に分類されないもの)		区分
名目	実質	名目	実質	名目	実質	名目	実質	名目	実質	名目	実質	名目	実質	名目	実質	
144.9	151.9	88.8	93.1	104.2	109.2	86.0	90.1	123.3	129.2	91.1	95.5	91.2	95.6	87.4	91.6	平成23年平均
76.5	80.1	86.2	90.3	97.8	102.4	87.0	91.1	125.8	131.7	97.4	102.0	87.9	92.0	86.9	91.0	24
96.4	100.8	88.1	92.2	113.2	118.4	84.0	87.9	101.5	106.2	93.5	97.8	102.3	107.0	94.8	99.2	25
165.2	167.4	105.4	106.8	106.4	107.8	87.9	89.1	96.8	98.1	96.6	97.9	117.4	118.9	92.5	93.7	26
100.0	100.0	100.0	100.0	100.0	100.0	100.0	100.0	100.0	100.0	100.0	100.0	100.0	100.0	100.0	100.0	27
167.4	167.6	91.4	91.5	100.8	100.9	97.7	97.8	92.4	92.5	102.5	102.6	101.7	101.8	100.0	100.1	28
135.1	134.0	92.0	91.3	100.6	99.8	91.9	91.2	97.5	96.7	99.1	98.3	117.0	116.1	97.4	96.6	29
91.7	90.7	60.8	60.1	96.5	95.5	112.7	111.5	80.5	79.6	74.3	73.5	97.2	96.1	98.1	97.0	3月
102.3	101.3	59.3	58.7	102.9	101.9	106.9	105.8	73.2	72.5	69.9	69.2	116.0	114.9	95.3	94.4	4月
94.6	93.6	75.9	75.1	96.9	95.8	104.1	103.0	77.3	76.5	73.0	72.2	104.8	103.7	95.7	94.7	5月
166.3	164.7	116.5	115.3	105.2	104.2	132.0	130.7	199.6	197.6	128.5	127.2	196.8	194.9	157.5	155.9	6月
84.7	83.8	72.7	71.9	101.0	99.9	122.2	120.9	86.5	85.6	75.1	74.3	83.6	82.7	114.7	113.5	7月
85.1	83.9	63.6	62.7	95.9	94.6	103.9	102.5	80.6	79.5	71.0	70.0	83.1	82.0	100.0	98.6	8月
86.6	85.2	59.8	58.8	84.5	83.1	102.0	100.3	80.1	78.8	69.8	68.6	81.6	80.2	96.1	94.5	9月
87.4	85.7	60.9	59.7	84.8	83.1	104.6	102.5	81.3	79.7	70.0	68.6	83.6	82.0	95.3	93.4	10月
87.4	85.7	60.7	59.5	85.8	84.1	118.8	116.5	80.8	79.2	72.1	70.7	106.5	104.4	99.3	97.4	11月
168.4	165.9	148.8	146.6	112.7	111.0	144.0	141.9	246.7	243.1	154.4	152.1	198.6	195.7	174.7	172.1	12月
108.6	106.6	57.1	56.0	87.6	86.0	84.2	82.6	93.3	91.6	78.9	77.4	93.3	91.6	83.3	81.7	平成31年1月
110.3	108.3	59.8	58.7	81.8	80.4	82.7	81.2	95.9	94.2	74.6	73.3	89.1	87.5	84.5	83.0	2月
115.2	113.4	62.1	61.1	83.4	82.1	86.1	84.7	93.6	92.1	77.6	76.4	88.1	86.7	88.5	87.1	3月

(H27年平均=100)

不動産業、物品賃貸業		学術研究、専門・技術サービス業		宿泊業、飲食サービス業		生活関連サービス業、娯楽業		教育、学習支援業		医療、福祉		複合サービス業		サービス業(他に分類されないもの)		区分
総実	所定外	総実	所定外	総実	所定外	総実	所定外	総実	所定外	総実	所定外	総実	所定外	総実	所定外	
121.4	194.2	103.8	125.3	103.1	72.2	90.2	58.2	113.7	85.6	98.7	106.1	95.8	92.0	107.5	134.7	平成23年平均
108.9	197.7	105.5	149.4	107.3	69.9	86.5	84.5	110.0	88.9	100.5	101.1	101.1	116.1	104.0	115.4	24
114.6	365.9	108.1	116.3	116.9	111.0	79.4	44.5	103.2	43.5	98.4	89.6	98.1	228.3	106.9	163.3	25
125.7	367.8	107.6	182.2	104.3	89.7	84.0	69.4	94.3	56.2	101.0	90.3	102.7	257.7	108.8	120.2	26
100.0	100.0	100.0	100.0	100.0	100.0	100.0	100.0	100.0	100.0	100.0	100.0	100.0	100.0	100.0	100.0	27
114.6	280.3	106.2	125.1	99.7	153.0	90.1	101.8	99.0	41.5	97.7	94.4	99.8	131.5	99.7	134.4	28
104.5	155.2	100.8	96.7	95.6	104.0	80.9	97.4	100.8	61.8	99.0	93.7	106.6	144.5	101.2	93.5	29
95.6	102.1	104.4	150.5	94.0	76.6	85.3	65.5	105.7	152.5	98.4	55.7	103.5	135.3	105.3	115.6	3月
101.9	89.6	101.3	117.9	98.8	83.1	87.7	60.7	112.1	165.0	97.8	57.1	103.9	135.3	103.1	96.9	4月
94.7	89.6	94.9	96.8	94.7	63.6	84.9	51.2	107.5	152.5	99.2	60.0	106.4	152.9	104.2	100.0	5月
98.1	79.2	106.1	89.5	92.0	70.1	82.4	40.5	112.7	155.0	102.3	64.3	107.5	107.8	108.6	103.1	6月
98.2	83.3	102.0	132.6	86.8	62.3	86.5	46.4	110.2	151.3	98.3	62.9	100.8	76.5	108.0	129.7	7月
95.3	81.3	97.8	98.9	90.1	74.0	85.3	45.2	89.1	117.5	100.9	62.9	103.9	68.6	107.0	120.3	8月
94.8	108.3	97.3	114.7	81.2	61.0	84.4	48.8	103.0	165.0	96.8	61.4	93.4	80.4	102.1	129.7	9月
100.1	93.8	102.2	121.1	81.4	58.4	85.5	67.9	114.7	155.0	98.3	67.1	97.8	96.1	107.4	109.4	10月
98.2	95.8	105.3	121.1	81.8	63.6	86.3	72.6	113.8	150.0	100.8	60.0	103.9	92.2	107.3	125.0	11月
93.5	93.8	99.5	113.7	82.5	71.4	86.0	56.0	98.7	133.8	97.8	65.7	98.8	145.1	102.5	125.0	12月
95.6	158.3	89.0	120.0	76.9	53.2	77.6	83.3	103.0	198.8	90.3	75.7	94.0	172.5	95.5	95.3	平成31年1月
105.2	172.9	105.5	172.6	71.2	44.2	71.9	82.1	107.3	202.5	99.0	71.4	91.7	160.8	103.2	104.7	2月
106.9	191.7	104.3	195.8	79.1	51.9	75.9	71.4	105.6	165.0	96.0	65.7	95.7	182.4	103.3	106.3	3月

事業所規模 5人以上 続き

賃金指数(きまって支給する給与)

区分	調査産業計	建設業	製造業	電気・ガス・熱供給・水道業	情報通信業	運輸業,郵便業	卸売業,小売業	金融業,保険業
平成23年平均	95.7	87.2	102.9	86.6	95.8	86.4	90.3	89.3
24	94.8	88.4	103.2	82.7	80.5	85.1	85.2	91.4
25	94.0	98.0	98.5	72.4	82.2	90.7	84.6	100.4
26	95.6	102.1	96.3	99.0	84.4	90.6	85.1	99.4
27	100.0	100.0	100.0	100.0	100.0	100.0	100.0	100.0
28	98.5	111.8	101.4	x	101.6	100.3	88.0	95.4
29	99.6	129.8	99.9	x	97.9	98.8	93.1	92.9
3月	91.8	96.8	100.3	96.8	90.7	89.7	92.2	95.1
4月	92.2	95.1	102.7	100.4	92.0	92.6	96.7	96.2
5月	90.0	85.6	99.1	99.1	80.3	85.8	92.6	94.4
6月	92.1	95.7	103.8	98.2	76.3	88.0	93.9	94.6
7月	89.5	92.3	102.8	101.6	77.7	85.7	85.0	97.6
8月	89.8	87.9	100.7	108.4	77.2	86.4	87.4	99.9
9月	89.3	93.0	103.5	102.9	76.6	84.2	87.7	96.3
10月	90.6	94.3	109.0	108.8	78.4	87.5	87.9	97.8
11月	90.9	95.4	107.0	104.9	76.5	92.6	86.6	98.5
12月	89.9	93.6	105.7	105.4	76.7	94.8	86.1	98.4
平成31年1月	91.5	101.4	95.5	92.0	72.3	91.6	90.5	93.5
2月	91.8	105.4	97.8	92.5	74.4	88.6	89.7	92.6
3月	92.2	105.6	98.7	90.2	73.6	88.3	90.5	93.5

常用雇用指数

区分	調査産業計	建設業	製造業	電気・ガス・熱供給・水道業	情報通信業	運輸業,郵便業	卸売業,小売業	金融業,保険業
平成23年平均	97.5	100.1	121.8	217.6	121.0	126.9	97.4	124.4
24	99.8	96.6	127.1	221.1	116.8	113.6	98.0	116.0
25	100.5	94.6	131.7	237.4	109.8	106.2	98.2	109.2
26	100.6	97.4	122.4	165.4	102.4	101.7	100.2	100.8
27	100.0	100.0	100.0	100.0	100.0	100.0	100.0	100.0
28	102.0	104.4	105.8	x	100.2	103.1	101.8	95.1
29	104.2	107.6	108.5	x	100.3	106.6	104.6	91.8
3月	102.7	75.7	127.8	229.6	97.4	106.0	104.4	89.3
4月	105.7	104.8	129.6	234.3	100.9	107.3	104.5	91.6
5月	105.7	106.4	130.2	233.1	103.3	106.7	105.1	90.9
6月	105.8	106.6	127.9	233.4	102.9	106.0	104.5	91.5
7月	105.8	106.0	133.4	233.4	104.2	105.3	103.8	91.3
8月	106.1	106.3	133.1	230.3	103.3	105.1	104.3	91.5
9月	106.6	105.0	133.1	230.0	104.5	106.5	104.2	90.0
10月	106.9	105.3	137.1	227.6	104.6	107.4	104.7	89.5
11月	106.9	104.7	137.7	228.4	102.7	106.6	104.7	89.4
12月	107.8	104.9	138.4	227.6	102.2	107.0	106.5	89.5
平成31年1月	107.2	104.7	133.7	227.0	102.1	107.6	105.2	87.9
2月	106.8	105.9	133.8	226.5	101.9	108.5	104.5	88.1
3月	106.5	106.5	133.0	220.8	101.9	107.8	104.3	86.7

(H27年平均 = 100)

不動産業, 物品 賃貸業	学術研究, 専門・ 技術サービス業	宿泊業, 飲食 サービス業	生活関連サービ ス業, 娯楽業	教育, 学習支援 業	医療, 福祉	複合サービス業	サービス業(他 に分類されない もの)	区 分
150.7	95.6	102.9	85.9	125.9	91.5	97.3	91.4	平成23年平均
84.6	93.5	99.0	86.4	121.5	96.7	89.2	91.4	24
100.3	96.7	113.4	87.4	98.8	93.9	99.5	99.4	25
145.9	105.0	103.2	90.7	94.4	97.5	108.5	101.7	26
100.0	100.0	100.0	100.0	100.0	100.0	100.0	100.0	27
151.4	97.0	101.0	97.2	96.0	101.5	98.7	103.5	28
123.4	95.5	100.0	92.4	98.5	99.7	112.3	101.9	29
106.6	81.1	99.4	116.0	103.2	85.6	111.2	113.5	3月
119.3	79.1	104.0	114.3	96.4	83.9	112.9	109.7	4月
111.3	78.3	99.6	111.4	101.9	84.4	107.9	110.4	5月
113.6	79.9	97.9	108.1	106.0	85.6	107.1	114.4	6月
96.5	79.6	92.7	110.9	105.8	84.7	103.4	112.2	7月
100.4	81.2	93.5	111.0	105.5	85.4	102.8	113.8	8月
102.1	79.7	86.8	109.0	105.5	84.2	100.8	113.1	9月
103.0	81.2	87.2	111.9	107.1	84.7	104.3	112.1	10月
103.0	81.1	87.2	111.2	106.4	86.9	102.6	112.5	11月
102.8	82.1	87.6	111.5	105.5	84.7	101.8	115.0	12月
127.9	76.4	85.8	90.1	123.0	89.8	116.4	97.6	平成31年1月
130.0	79.6	81.0	88.4	125.0	90.2	108.8	99.4	2月
135.8	79.0	86.0	87.6	123.3	90.0	109.8	101.1	3月

(H27年平均 = 100)

不動産業, 物品 賃貸業	学術研究, 専門・ 技術サービス業	宿泊業, 飲食 サービス業	生活関連サービ ス業, 娯楽業	教育, 学習支援 業	医療, 福祉	複合サービス業	サービス業(他 に分類されない もの)	区 分
76.0	130.5	89.3	95.0	100.4	82.4	72.5	100.1	平成23年平均
82.0	122.6	93.7	96.8	100.6	90.2	71.6	103.0	24
87.7	115.7	93.9	102.3	96.7	93.8	70.9	106.0	25
85.8	107.6	94.8	100.2	96.3	98.8	69.2	102.9	26
100.0	100.0	100.0	100.0	100.0	100.0	100.0	100.0	27
101.0	96.4	111.1	102.1	102.2	99.4	92.1	101.8	28
97.4	94.3	120.7	104.6	99.0	99.3	98.6	109.0	29
67.3	91.7	114.7	108.1	96.7	100.2	99.6	110.7	3月
71.0	91.3	118.6	111.4	97.3	101.2	99.4	110.2	4月
70.1	90.7	119.5	108.2	97.0	100.4	99.2	110.8	5月
69.2	91.9	120.5	114.0	96.9	100.7	99.1	111.6	6月
66.7	90.3	122.9	111.4	97.5	100.1	99.7	107.5	7月
66.7	91.5	127.2	111.3	96.6	99.6	98.9	109.1	8月
65.9	92.4	127.1	113.4	96.7	101.0	99.1	110.2	9月
64.9	90.2	128.8	111.5	96.3	100.7	98.2	110.3	10月
64.1	87.4	129.8	111.5	97.0	100.2	98.5	111.0	11月
63.5	89.3	137.4	109.4	96.7	100.6	96.7	108.6	12月
64.6	91.5	139.4	108.9	96.9	99.8	92.4	111.7	平成31年1月
63.8	91.4	134.9	110.1	96.8	99.8	92.1	111.2	2月
63.4	91.8	136.6	108.4	95.0	99.6	91.2	111.0	3月

《 事業所規模 30人以上 》

1. 賃金の動き(1表参照)

		対前月比(差)	対前年同月比(差)
現金給与総額	271,601 円	5.2 %	3.2 %
きまって支給する給与	258,460 円	0.6 %	4.1 %
特別に支払われた給与	13,141 円	11,990 円	△ 1,998 円

2. 労働時間の動き(2表参照)

		対前月比(差)	対前年同月比(差)
出勤日数	18.8 日	△ 0.3 日	0.1 日
総実労働時間	145.9 時間	△ 1.0 %	0.4 %
所定外労働時間	10.3 時間	0.0 %	18.4 %

3. 雇用の動き(3表参照)

		対前月比(差)	対前年同月比(差)
常用労働者数	117,452 人	△ 0.4 %	3.9 %
パート労働者比率	21.7 %	△ 0.3 pt	△ 0.6 pt
労働異動率			
入職率	1.31 %		△ 0.14 pt
離職率	1.67 %		△ 0.59 pt

《 事業所規模 30人以上 》

(1表) 月間現金給与額 (単位:円、%)

産 業	現金給与総額			きまって支給する給与			所定内給与			特別に支払われた給与		
	対前月 増減率	対前年同月 増減率		対前月 増減率	対前年同月 増減率		対前月 増減率	対前年同月 増減率		対前月 増減差	対前年同月 増 減 差	
全国(調査産業計・確報値)	318,496	7.5	△ 1.1	295,281	0.8	△ 0.1	269,650	0.8	△ 0.2	23,215	19,720	△ 3,228
高知県(調査産業計)	271,601	5.2	3.2	258,460	0.6	4.1	239,459	0.4	2.7	13,141	11,990	△ 1,998
建 設 業	351,213	△ 4.7	x	350,026	△ 3.9	x	297,933	△ 1.3	x	1,187	△ 3,086	x
製 造 業	279,800	16.4	4.7	242,555	0.9	1.2	215,110	0.2	0.2	37,245	37,245	9,676
電気・ガス・熱供給・水道業	369,168	△ 2.7	x	368,938	△ 2.1	x	333,973	△ 2.5	x	230	△ 2,370	x
情報通信業	369,385	25.4	△ 15.3	293,561	△ 0.1	△ 27.3	255,459	△ 0.6	△ 29.2	75,824	75,344	43,997
運輸業、郵便業	267,389	8.3	2.6	256,989	4.1	4.0	198,977	△ 1.1	△ 5.0	10,400	10,400	△ 2,859
卸売業、小売業	215,074	4.7	8.3	206,074	0.9	10.1	196,500	0.1	10.5	9,000	7,893	△ 2,236
金融業、保険業	298,028	2.1	△ 8.2	297,103	2.2	△ 4.7	289,939	2.4	△ 5.1	925	△ 426	△ 11,720
不動産業、物品賃貸業	221,444	10.9	33.3	221,444	10.9	33.2	192,239	9.6	29.4	0	0	0.0
学術研究、専門・技術サービス業	324,751	15.4	△ 2.7	293,019	5.0	△ 11.8	254,651	3.0	△ 14.4	31,732	29,326	30,467
宿泊業、飲食サービス業	129,316	8.6	△ 4.5	129,303	8.6	△ 4.4	120,015	8.0	△ 2.7	13	△ 61	△ 166
生活関連サービス業、娯楽業	183,530	12.2	△ 19.3	162,518	△ 0.7	△ 21.4	154,771	△ 1.3	△ 19.9	21,012	20,986	39
教育、学習支援業	386,768	△ 2.1	17.2	386,768	△ 0.2	22.0	379,736	0.0	23.2	0	△ 7,327	△ 13,222
医療、福祉	297,543	4.0	0.7	286,281	0.1	2.6	270,365	0.4	1.0	11,262	11,038	△ 5,123
複合サービス業	283,563	△ 3.8	△ 2.7	282,795	△ 2.1	6.5	265,264	△ 0.1	3.0	768	△ 5,070	△ 25,336
サービス業(他に分類されないもの)	172,436	5.5	△ 8.3	163,035	△ 0.1	△ 10.6	154,721	0.9	△ 9.3	9,401	9,155	3,750

注) ① 特別に支払われた給与については指数を作成していないため、実数による増減差です。
 ② 「現金給与総額」＝「きまって支給する給与」＋「特別に支払われた給与」＋「きまって支給する給与」＋「所定内給与」＋「超過労働給与」
 ③ 「-」は該当データのないものを示し、「x」は標本数が寡少につき秘匿のため公表できないもの、「0」は集計単位未満のデータ量を示す。

《 事業所規模 30人以上 》

(2表) 月間実労働時間数および出勤日数 (単位:時間、日、%)

産 業	総実労働時間			所定内労働時間			所定外労働時間			出勤日数		
	対前月 増減率	対前年同月 増減率		対前月 増減率	対前年同月 増減率		対前月 増減率	対前年同月 増減率		対前月 増減差	対前年同月 増減差	
全国(調査産業計・確報値)	144.1	1.4	△ 2.3	131.3	1.3	△ 2.4	12.8	2.4	△ 0.8	18.1	0.2	△ 0.5
高知県(調査産業計)	145.9	△ 1.0	0.4	135.6	△ 1.1	△ 0.8	10.3	0.0	18.4	18.8	△ 0.3	0.1
建 設 業	189.8	0.3	x	163.6	3.6	x	26.2	△ 16.3	x	21.9	0.3	x
製 造 業	167.2	△ 1.6	2.7	150.2	△ 2.3	1.4	17.0	4.9	14.1	20.5	△ 0.2	0.5
電気・ガス・熱供給・水道業	152.2	0.5	x	140.6	2.8	x	11.6	△ 21.1	x	18.2	0.5	x
情報通信業	156.3	△ 1.4	△ 7.5	138.2	△ 2.9	△ 8.3	18.1	11.7	△ 1.0	18.2	△ 0.4	△ 1.8
運輸業、郵便業	183.9	△ 0.1	0.3	152.9	△ 1.0	1.0	31.0	4.4	△ 3.1	18.4	△ 0.2	0.6
卸売業、小売業	135.7	△ 0.5	0.2	128.2	△ 1.5	△ 0.7	7.5	21.0	15.4	18.7	△ 0.6	0.5
金融業、保険業	135.5	3.5	△ 6.9	129.6	4.3	△ 7.7	5.9	△ 11.9	13.5	17.7	0.7	△ 0.6
不動産業、物品賃貸業	147.4	11.2	5.7	129.3	10.7	△ 0.2	18.1	15.3	82.8	20.2	2.5	1.8
学術研究、専門・技術サービス業	170.7	3.5	6.0	140.6	0.0	△ 1.9	30.1	23.4	69.1	19.0	0.1	△ 0.2
宿泊業、飲食サービス業	119.1	13.4	△ 4.6	110.4	12.5	△ 2.3	8.7	26.1	△ 25.6	17.5	1.8	△ 0.7
生活関連サービス業、娯楽業	113.4	△ 2.2	△ 9.8	109.4	△ 2.8	△ 7.7	4.0	14.3	△ 44.4	17.0	△ 0.5	△ 1.0
教育、学習支援業	139.5	△ 0.3	9.9	131.2	1.7	6.0	8.3	△ 23.9	167.7	17.5	△ 0.1	0.7
医療、福祉	142.2	△ 4.2	△ 2.6	137.2	△ 3.9	△ 3.2	5.0	△ 12.3	16.2	18.7	△ 0.9	△ 0.4
複合サービス業	151.2	8.7	3.2	139.8	6.6	△ 0.7	11.4	42.5	99.9	18.8	1.4	0.2
サービス業(他に分類されないもの)	127.2	△ 0.2	△ 6.2	120.6	0.3	△ 5.1	6.6	△ 8.3	△ 22.3	18.4	0.3	△ 1.0

注) ① 出勤日数については指数を作成していないので、実数による増減差です。
 ② 「-」は該当データのないものを示し、「x」は標本数が寡少につき秘匿のため公表できないもの、「0」は集計単位未満のデータ量を示す。

(図1)賃金・労働時間・常用雇用指数(平成27年平均=100)の変化(事業所規模30人以上)

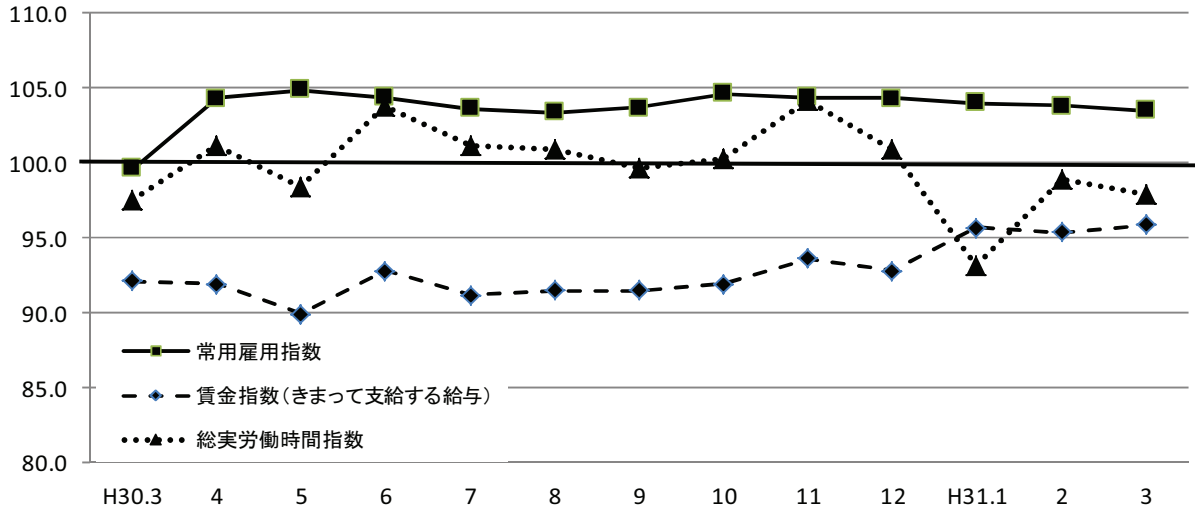

《 事業所規模 30人以上 》

(3表) 常用労働者数および労働異動率

(単位:人、%、ポイント)

産 業	本調査期間末常用労働者数			労働異動率				
	対前月増減率	対前年同月増減率	パートタイム労働者比率	入職率	対前年同月増減差	離職率	対前年同月増減差	
全国(調査産業計・確報値)	29,016,429	△ 0.8	1.1	25.7	1.64	0.07	2.34	0.02
高知県(調査産業計)	117,452	△ 0.4	3.9	21.7	1.31	△ 0.14	1.67	△ 0.59
建設業	4,255	1.1	x	1.7	2.88	x	1.74	x
製造業	14,244	△ 0.2	2.4	10.5	0.65	0.03	0.83	0.03
電気・ガス・熱供給・水道業	739	△ 2.1	x	0.5	0.40	x	2.52	x
情報通信業	1,829	0.0	1.5	6.8	0.55	0.33	0.55	0.33
運輸業, 郵便業	6,426	△ 1.1	1.6	13.4	0.55	△ 0.84	1.68	0.27
卸売業, 小売業	18,470	△ 0.5	0.3	46.5	0.86	△ 0.04	1.39	△ 2.01
金融業, 保険業	2,039	△ 1.0	△ 1.3	7.9	0.97	△ 1.77	1.94	△ 1.61
不動産業, 物品賃貸業	829	0.0	△ 9.2	37.2	1.93	△ 2.37	1.93	0.80
学術研究, 専門・技術サービス業	1,479	1.0	2.6	9.8	1.02	0.39	0.00	0.00
宿泊業, 飲食サービス業	5,961	0.4	△ 0.2	69.2	4.50	0.68	4.04	△ 0.97
生活関連サービス業, 娯楽業	3,179	0.5	1.0	44.3	2.12	0.35	1.64	△ 2.64
教育, 学習支援業	8,548	△ 2.1	△ 2.0	7.5	0.98	0.96	3.08	1.37
医療, 福祉	40,512	△ 0.3	△ 0.3	12.4	1.14	△ 0.92	1.44	△ 0.97
複合サービス業	2,157	△ 1.9	△ 14.7	7.8	1.46	1.10	3.37	3.01
サービス業(他に分類されないもの)	6,785	0.8	4.4	35.2	2.36	1.48	1.59	0.93

注) ① 労働異動率については指数を作成していませんので、実数による増減差です。平成31年3月
 ② 「-」は該当データの無いものを示し、「x」は標本数が寡少につき秘匿のため公表できないもの。「0」は集計単位未満のデータ量を示す。

《 事業所規模 30人以上 》

(4表) 産業別・就業形態別常用労働者数、月間給与額、労働時間数等

(単位:人、円、日、時間)

就業形態	産 業	本調査期間末労働者数	現金給与総額	きまって支給する給与			特別に支払われた給与	出勤日数	総労働時間	実所定内労働時間	所定外労働時間
				所定内給与	超過労働給与						
一般労働者	調査産業計	91,945	320,323	303,897	280,751	23,146	16,426	19.6	161.2	149.0	12.2
	製造業	12,744	299,376	257,783	227,767	30,016	41,593	20.7	172.9	154.3	18.6
	卸売業, 小売業	9,877	323,607	306,875	294,038	12,837	16,732	20.4	167.1	158.2	8.9
	医療, 福祉	35,503	321,020	308,462	290,540	17,922	12,558	19.2	149.9	144.3	5.6
パートタイム労働者	調査産業計	25,507	96,329	95,004	90,915	4,089	1,325	15.8	91.1	87.4	3.7
	製造業	1,500	114,300	113,808	108,096	5,712	492	18.2	119.2	115.1	4.1
	卸売業, 小売業	8,593	90,936	90,780	84,939	5,841	156	16.8	99.7	93.8	5.9
	医療, 福祉	5,009	130,095	128,073	126,465	1,608	2,022	15.5	87.3	86.5	0.8

平成31年3月

統計表:事業所規模 30人以上

賃金指数(現金給与総額)

区分	調査産業計		建設業		製造業		電気・ガス・熱供給・水道業		情報通信業		運輸業・郵便業		卸売業・小売業		金融業・保険業	
	名目	実質	名目	実質	名目	実質	名目	実質	名目	実質	名目	実質	名目	実質	名目	実質
平成23年平均	98.9	103.7	103.3	108.3	104.5	109.5	x	x	110.5	115.8	99.3	104.1	104.3	109.3	76.6	80.3
24	99.8	104.5	93.8	98.2	98.1	102.7	94.6	99.1	99.3	104.0	91.2	95.5	109.9	115.1	69.5	72.8
25	96.8	101.3	95.5	99.9	95.0	99.4	87.8	91.8	98.3	102.8	89.7	93.8	105.2	110.0	70.3	73.5
26	95.7	97.0	100.4	101.7	96.4	97.7	x	x	101.9	103.2	88.1	89.3	102.2	103.5	72.6	73.6
27	100.0	100.0	100.0	100.0	100.0	100.0	100.0	100.0	100.0	100.0	100.0	100.0	100.0	100.0	100.0	100.0
28	98.7	98.8	x	x	101.3	101.4	x	x	99.8	99.9	99.2	99.3	103.0	103.1	87.6	87.7
29	98.6	97.8	x	x	105.9	105.1	x	x	100.2	99.4	93.9	93.2	105.0	104.2	81.1	80.5
3月	80.8	79.9	x	x	95.3	94.3	x	x	87.1	86.2	86.9	86.0	96.1	95.1	63.1	62.4
4月	77.4	76.6	x	x	87.2	86.3	x	x	82.7	81.9	85.1	84.3	98.2	97.2	63.8	63.2
5月	76.7	75.9	x	x	84.8	83.9	x	x	71.0	70.2	80.0	79.1	92.5	91.5	60.3	59.6
6月	137.1	135.7	x	x	164.3	162.7	x	x	145.6	144.2	114.2	113.1	117.5	116.3	132.3	131.0
7月	95.0	94.0	x	x	122.1	120.8	x	x	90.0	89.0	117.9	116.6	131.2	129.8	67.1	66.4
8月	76.1	75.0	x	x	87.7	86.5	x	x	66.4	65.5	83.2	82.1	96.2	94.9	61.5	60.7
9月	76.1	74.8	x	x	88.3	86.8	x	x	68.3	67.2	82.5	81.1	94.7	93.1	60.4	59.4
10月	76.4	74.9	x	x	89.8	88.0	x	x	67.2	65.9	82.9	81.3	97.7	95.8	59.0	57.8
11月	82.6	81.0	x	x	116.2	113.9	x	x	65.7	64.4	101.8	99.8	94.7	92.8	59.4	58.2
12月	169.8	167.3	x	x	189.9	187.1	x	x	172.5	170.0	161.4	159.0	175.7	173.1	147.0	144.8
平成31年1月	81.8	80.3	96.2	94.4	84.5	82.9	70.8	69.5	57.3	56.2	90.1	88.4	106.8	104.8	58.1	57.0
2月	79.3	77.9	103.5	101.7	85.7	84.2	73.0	71.7	58.9	57.9	82.4	80.9	99.4	97.6	56.7	55.7
3月	83.4	82.1	98.6	97.0	99.8	98.2	71.0	69.9	73.8	72.6	89.2	87.8	104.1	102.5	57.9	57.0

注) 実質賃金指数算出のための消費者物価指数は「高知市の持家の帰属家賃を除く総合」指数を使用しています。

労働時間指数

区分	調査産業計		建設業		製造業		電気・ガス・熱供給・水道業		情報通信業		運輸業・郵便業		卸売業・小売業		金融業・保険業	
	総実	所定外	総実	所定外	総実	所定外	総実	所定外	総実	所定外	総実	所定外	総実	所定外	総実	所定外
平成23年平均	103.4	96.5	98.6	80.6	100.4	93.1	x	x	129.2	248.4	99.8	75.0	102.1	87.0	90.4	35.6
24	103.2	93.5	98.8	82.3	99.4	91.8	100.4	51.4	114.4	177.0	94.5	69.2	104.1	95.3	94.2	51.3
25	101.4	88.6	100.1	92.5	98.7	92.2	98.5	54.1	109.8	155.4	92.1	78.2	103.3	97.7	93.9	72.9
26	100.2	90.2	104.1	116.7	97.3	89.6	x	x	103.0	117.5	93.4	88.3	101.8	93.2	96.2	87.0
27	100.0	100.0	100.0	100.0	100.0	100.0	100.0	100.0	100.0	100.0	100.0	100.0	100.0	100.0	100.0	100.0
28	99.2	93.3	x	x	97.4	87.4	x	x	100.2	107.4	97.1	89.2	99.7	105.5	100.9	92.9
29	98.4	86.0	x	x	97.7	86.2	x	x	99.6	106.6	93.1	60.4	98.9	104.0	98.5	62.5
3月	97.5	78.4	x	x	97.1	94.9	x	x	108.5	172.6	96.1	86.5	91.6	84.4	97.1	43.0
4月	101.1	84.7	x	x	103.2	98.1	x	x	104.7	173.6	100.5	85.7	102.5	105.2	98.9	51.2
5月	98.4	82.9	x	x	91.2	86.6	x	x	101.7	142.5	94.7	78.1	97.6	88.3	99.4	52.1
6月	103.8	85.6	x	x	113.0	104.5	x	x	99.4	120.8	98.4	82.4	98.9	79.2	102.3	52.1
7月	101.2	88.3	x	x	101.4	96.8	x	x	102.4	134.0	96.1	78.4	100.1	89.6	101.3	46.3
8月	100.9	93.7	x	x	94.8	90.4	x	x	101.9	144.3	98.5	86.2	101.0	102.6	98.1	44.6
9月	99.7	83.8	x	x	103.5	108.9	x	x	99.0	142.5	94.9	72.2	99.5	77.9	95.8	43.0
10月	100.3	82.9	x	x	99.4	93.0	x	x	102.2	160.4	95.4	75.4	98.6	80.5	96.9	47.1
11月	104.2	97.3	x	x	103.3	90.4	x	x	104.0	153.8	97.8	80.5	98.4	85.7	103.3	43.8
12月	100.9	101.8	x	x	99.7	95.5	x	x	98.2	145.3	101.6	94.6	98.9	89.6	96.2	44.6
平成31年1月	93.2	91.9	97.4	119.4	86.8	85.4	95.7	86.0	92.7	154.7	97.5	81.1	91.9	97.4	86.5	44.6
2月	98.9	92.8	105.8	151.9	101.3	103.2	97.8	98.0	101.9	152.8	96.5	80.3	92.2	80.5	87.3	55.4
3月	97.9	92.8	106.1	127.2	99.7	108.3	98.3	77.3	100.4	170.8	96.4	83.8	91.8	97.4	90.4	48.8

(H27年平均 = 100)

不動産業、物品賃貸業		学術研究、専門・技術サービス業		宿泊業、飲食サービス業		生活関連サービス業、娯楽業		教育、学習支援業		医療、福祉		複合サービス業		サービス業(他に分類されないもの)		区分
名目	実質	名目	実質	名目	実質	名目	実質	名目	実質	名目	実質	名目	実質	名目	実質	
148.3	155.5	95.5	100.1	111.2	116.6	76.1	79.8	132.5	138.9	89.5	93.8	93.9	98.4	114.2	119.7	平成23年平均
x	x	101.7	106.5	97.2	101.8	71.5	74.9	134.6	140.9	95.7	100.2	96.1	100.6	114.7	120.1	24
x	x	97.7	102.2	97.3	101.8	88.8	92.9	112.8	118.0	94.9	99.3	x	x	109.3	114.3	25
x	x	107.7	109.1	96.9	98.2	99.4	100.7	97.9	99.2	94.2	95.4	x	x	99.6	100.9	26
100.0	100.0	100.0	100.0	100.0	100.0	100.0	100.0	100.0	100.0	100.0	100.0	100.0	100.0	100.0	100.0	27
92.6	92.7	104.2	104.3	105.1	105.2	99.6	99.7	91.2	91.3	99.5	99.6	107.4	107.5	106.7	106.8	28
x	x	102.4	101.6	111.4	110.5	103.2	102.4	102.0	101.2	97.3	96.5	104.8	104.0	109.2	108.3	29
79.2	78.3	74.3	73.5	102.2	101.1	117.1	115.8	87.2	86.3	72.8	72.0	87.5	86.5	114.5	113.3	3月
78.2	77.4	71.6	70.9	103.8	102.8	108.6	107.5	73.0	72.3	67.2	66.5	124.0	122.8	114.1	113.0	4月
77.3	76.5	71.2	70.4	102.2	101.1	98.9	97.8	81.0	80.1	71.5	70.7	107.3	106.1	107.9	106.7	5月
137.4	136.0	199.5	197.5	130.0	128.7	149.4	147.9	210.3	208.2	128.6	127.3	143.5	142.1	176.8	175.0	6月
79.7	78.8	72.9	72.1	103.4	102.3	126.5	125.1	84.2	83.3	72.5	71.7	77.3	76.5	129.9	128.5	7月
79.5	78.4	75.7	74.7	101.5	100.1	100.2	98.8	84.2	83.0	68.7	67.8	78.9	77.8	110.1	108.6	8月
82.9	81.5	73.2	72.0	99.2	97.5	98.3	96.7	84.1	82.7	68.4	67.3	77.6	76.3	113.0	111.1	9月
81.6	80.0	74.9	73.4	99.3	97.4	105.3	103.2	85.5	83.8	67.7	66.4	79.4	77.8	113.0	110.8	10月
83.4	81.8	71.1	69.7	99.6	97.6	113.3	111.1	85.0	83.3	70.3	68.9	117.3	115.0	115.3	113.0	11月
205.1	202.1	196.6	193.7	146.0	143.8	179.4	176.7	259.1	255.3	153.2	150.9	171.8	169.3	203.2	200.2	12月
93.8	92.1	61.3	60.2	94.9	93.1	85.3	83.7	100.5	98.6	75.6	74.2	90.9	89.2	97.9	96.1	平成31年1月
95.2	93.5	62.7	61.6	89.9	88.3	84.2	82.7	104.4	102.6	70.5	69.3	88.5	86.9	99.5	97.7	2月
105.6	103.9	72.3	71.2	97.6	96.1	94.5	93.0	102.2	100.6	73.3	72.1	85.1	83.8	105.0	103.3	3月

(H27年平均 = 100)

不動産業、物品賃貸業		学術研究、専門・技術サービス業		宿泊業、飲食サービス業		生活関連サービス業、娯楽業		教育、学習支援業		医療、福祉		複合サービス業		サービス業(他に分類されないもの)		区分
総実	所定外	総実	所定外	総実	所定外	総実	所定外	総実	所定外	総実	所定外	総実	所定外	総実	所定外	
104.1	35.7	99.1	67.0	111.6	46.5	84.9	60.3	126.4	186.3	100.3	102.8	95.2	64.0	111.5	137.5	平成23年平均
x	x	98.1	78.7	108.7	55.7	83.5	59.3	121.3	209.0	102.4	104.8	102.6	78.1	112.4	130.7	24
x	x	98.6	101.0	109.8	81.5	95.5	87.8	107.1	73.8	101.2	95.1	x	x	111.5	129.0	25
x	x	100.5	136.7	107.8	92.7	100.2	94.3	94.9	73.1	101.7	94.7	x	x	107.1	106.2	26
100.0	100.0	100.0	100.0	100.0	100.0	100.0	100.0	100.0	100.0	100.0	100.0	100.0	100.0	100.0	100.0	27
97.5	94.4	99.8	93.6	106.2	134.1	95.8	85.6	102.1	102.7	98.5	89.2	99.2	117.0	102.0	98.8	28
x	x	100.9	94.5	113.7	170.1	96.4	73.4	97.0	84.0	98.5	92.4	102.9	98.5	98.9	97.7	29
89.8	176.8	105.6	147.1	109.4	144.4	93.0	84.7	101.8	83.8	99.1	51.2	97.7	71.3	114.5	137.1	3月
93.3	150.0	98.4	122.3	111.9	151.9	101.8	87.1	101.7	91.9	98.0	51.2	99.4	82.5	112.0	122.6	4月
85.8	135.7	99.5	109.1	110.2	134.6	94.2	70.6	104.3	116.2	100.3	54.8	103.2	83.8	111.7	122.6	5月
89.8	133.9	104.7	97.5	109.0	144.4	94.1	64.7	106.9	113.5	102.9	59.5	104.2	48.8	116.3	122.6	6月
90.6	132.1	108.6	170.2	100.9	100.0	91.6	57.6	105.5	116.2	100.5	60.7	102.2	45.0	115.7	138.7	7月
85.4	123.2	102.9	105.8	110.1	132.1	94.0	65.9	92.9	97.3	103.7	60.7	104.1	38.8	115.2	129.0	8月
91.3	182.1	95.5	133.1	103.9	108.6	92.6	63.5	95.3	156.8	100.7	58.3	95.9	35.0	110.9	135.5	9月
94.0	144.6	108.1	133.9	104.4	108.6	94.5	71.8	113.4	113.5	99.3	63.1	96.4	60.0	117.9	124.2	10月
94.1	158.9	106.7	128.1	106.0	117.3	95.5	77.6	110.3	116.2	103.5	57.1	105.9	60.0	117.8	143.5	11月
88.0	164.3	92.9	102.5	109.6	143.2	92.6	67.1	93.5	91.9	99.7	59.5	101.0	87.5	112.7	138.7	12月
85.8	285.7	92.1	159.5	97.1	92.6	86.7	55.3	109.5	337.8	92.0	71.4	96.5	140.0	104.9	108.1	平成31年1月
85.3	280.4	108.1	201.7	92.0	85.2	85.8	41.2	112.2	294.6	100.7	67.9	92.7	100.0	107.6	116.1	2月
94.9	323.2	111.9	248.8	104.4	107.4	83.9	47.1	111.9	224.3	96.5	59.5	100.8	142.5	107.4	106.5	3月

事業所規模 30人以上 続き

賃金指数(きまって支給する給与)

区分	調査産業計	建設業	製造業	電気・ガス・熱供給・水道業	情報通信業	運輸業,郵便業	卸売業,小売業	金融業,保険業
平成23年平均	99.4	99.8	106.5	x	112.2	94.3	107.7	86.9
24	99.0	93.6	101.4	80.7	101.2	86.6	111.6	87.1
25	96.4	97.3	97.1	79.8	99.4	86.4	106.2	88.7
26	95.1	101.4	92.3	x	98.1	86.1	102.4	88.5
27	100.0	100.0	100.0	100.0	100.0	100.0	100.0	100.0
28	99.0	x	99.1	x	98.9	96.7	102.5	98.3
29	98.8	x	101.3	x	98.1	92.3	104.1	91.7
3月	92.1	x	101.8	x	100.8	88.5	108.0	88.9
4月	91.9	x	103.8	x	103.3	91.1	114.6	90.3
5月	89.9	x	100.9	x	88.4	85.8	110.1	87.8
6月	92.8	x	107.9	x	82.4	86.0	110.0	87.0
7月	91.2	x	103.0	x	83.5	87.6	112.7	85.5
8月	91.5	x	102.1	x	82.7	89.3	114.0	90.2
9月	91.5	x	105.1	x	83.2	88.5	112.5	85.2
10月	91.9	x	106.2	x	83.7	89.0	113.9	86.3
11月	93.6	x	107.2	x	81.9	96.3	112.8	86.9
12月	92.8	x	107.7	x	82.4	97.7	113.4	89.1
平成31年1月	95.7	108.8	99.5	85.2	71.3	96.6	120.2	85.0
2月	95.4	115.7	102.2	87.3	73.4	88.4	117.8	82.8
3月	95.9	111.2	103.0	85.5	73.3	92.0	118.9	84.7

常用雇用指数

区分	調査産業計	建設業	製造業	電気・ガス・熱供給・水道業	情報通信業	運輸業,郵便業	卸売業,小売業	金融業,保険業
平成23年平均	94.8	116.2	105.6	x	113.3	122.6	102.6	127.6
24	99.7	110.0	123.0	132.2	108.5	113.0	101.7	117.2
25	99.9	101.4	120.9	139.7	102.1	105.5	100.1	111.7
26	100.4	98.0	119.1	x	99.6	99.2	101.5	101.2
27	100.0	100.0	100.0	100.0	100.0	100.0	100.0	100.0
28	101.3	x	99.4	x	101.1	103.4	103.3	95.3
29	101.5	x	92.7	x	102.1	103.9	106.5	95.4
3月	99.6	x	116.3	x	100.8	106.2	107.9	94.2
4月	104.3	x	117.9	x	103.9	108.4	108.1	95.9
5月	104.9	x	118.1	x	105.4	108.2	110.9	95.2
6月	104.4	x	115.5	x	105.9	107.8	107.5	95.0
7月	103.6	x	115.4	x	105.6	106.9	106.3	94.5
8月	103.4	x	115.4	x	104.3	107.4	107.6	94.5
9月	103.7	x	116.2	x	103.9	107.6	107.7	95.3
10月	104.6	x	122.2	x	104.1	108.9	109.0	94.6
11月	104.4	x	122.8	x	103.4	108.7	109.1	94.3
12月	104.3	x	122.3	x	102.7	109.0	110.0	94.9
平成31年1月	104.0	109.7	119.8	134.2	102.6	108.8	109.7	94.2
2月	103.8	113.0	119.3	133.6	102.3	109.1	108.8	93.9
3月	103.5	114.3	119.1	130.8	102.3	107.9	108.2	93.0

(H27年平均=100)

不動産業, 物品 賃貸業	学術研究, 専門・ 技術サービス業	宿泊業, 飲食 サービス業	生活関連サービ ス業, 娯楽業	教育, 学習支援 業	医療, 福祉	複合サービス業	サービス業(他 に分類されない もの)	区 分
141.1	94.8	111.1	74.8	133.1	90.2	101.4	111.3	平成23年平均
x	94.6	98.9	74.0	127.0	94.7	92.5	111.1	24
x	95.7	98.6	91.1	106.6	94.4	x	105.7	25
x	102.7	96.2	102.5	93.2	95.4	x	100.7	26
100.0	100.0	100.0	100.0	100.0	100.0	100.0	100.0	27
98.7	98.0	106.0	97.7	97.9	99.0	103.8	106.1	28
x	98.5	112.1	102.3	101.0	98.2	101.0	107.7	29
94.3	92.9	108.2	116.9	108.6	83.6	99.7	122.0	3月
93.1	89.8	109.7	119.3	94.7	81.8	103.3	119.6	4月
92.0	89.3	108.3	108.7	105.1	82.3	96.9	118.5	5月
92.5	88.6	104.9	110.0	111.5	83.3	96.5	126.3	6月
94.8	91.0	102.5	109.0	109.1	82.6	96.7	123.3	7月
94.6	94.8	107.1	110.1	109.2	83.5	97.2	120.5	8月
98.7	91.5	104.8	108.1	109.1	82.7	95.4	123.9	9月
97.1	93.5	105.1	115.7	110.9	82.3	99.3	124.0	10月
99.3	89.3	105.5	110.3	110.2	85.5	97.0	124.3	11月
100.3	89.8	108.1	109.3	110.0	82.8	97.5	128.7	12月
111.6	76.9	98.8	93.8	130.3	86.6	113.8	107.2	平成31年1月
113.3	78.0	95.2	92.6	132.8	85.7	108.5	109.2	2月
125.6	81.9	103.4	91.9	132.5	85.8	106.2	109.1	3月

(H27年平均=100)

不動産業, 物品 賃貸業	学術研究, 専門・ 技術サービス業	宿泊業, 飲食 サービス業	生活関連サービ ス業, 娯楽業	教育, 学習支援 業	医療, 福祉	複合サービス業	サービス業(他 に分類されない もの)	区 分
60.3	124.0	88.0	94.3	105.5	80.7	54.9	102.8	平成23年平均
x	112.7	93.6	95.0	105.1	90.2	40.4	105.4	24
x	107.7	98.8	95.6	103.7	93.6	x	103.5	25
x	101.7	101.0	97.6	102.1	97.7	x	103.5	26
100.0	100.0	100.0	100.0	100.0	100.0	100.0	100.0	27
107.3	100.3	105.1	104.8	100.8	101.2	83.8	100.1	28
x	100.0	108.1	104.0	96.5	102.1	93.5	100.1	29
63.2	95.5	104.0	101.0	92.8	102.3	93.2	103.3	3月
62.5	91.8	105.3	103.4	95.0	103.5	92.4	103.6	4月
63.7	91.0	107.3	102.9	95.0	103.3	91.8	104.3	5月
63.3	91.0	107.6	105.8	96.2	103.5	91.6	105.2	6月
61.5	91.6	107.6	104.1	95.0	102.4	91.6	105.5	7月
61.5	91.3	106.5	103.8	94.3	101.7	91.1	105.0	8月
61.1	91.3	105.6	104.4	92.6	103.0	91.4	105.0	9月
58.8	91.3	106.2	104.4	93.1	102.9	90.9	105.2	10月
56.9	91.1	107.4	104.4	93.5	102.0	91.4	105.7	11月
55.7	91.1	107.1	104.0	93.4	102.2	88.5	102.3	12月
57.2	96.8	106.1	102.8	93.5	101.9	81.6	107.6	平成31年1月
57.4	97.0	103.3	101.5	92.9	102.4	81.1	107.0	2月
57.4	98.0	103.8	102.0	90.9	102.0	79.5	107.8	3月

毎月勤労統計調査地方調査 <平成31年4月分>

高知県統計分析課
823-9783

《事業所規模 5人以上》

1. 賃金の動き(1表参照)

		対前月比(差)	対前年同月比(差)
現金給与総額	236,808 円	△ 0.6 %	0.0 %
きまって支給する給与	230,953 円	0.3 %	0.3 %
特別に支払われた給与	5,855 円	△ 2,199 円	△ 481 円

2. 労働時間の動き(2表参照)

出勤日数	19.3 日	0.6 日	△ 0.4 日
総実労働時間	144.3 時間	3.3 %	△ 4.7 %
所定外労働時間	8.8 時間	0.0 %	△ 7.4 %

3. 雇用の動き(3表参照)

常用労働者数	230,164 人	1.3 %	2.1 %
パート労働者比率	28.2 %	△ 0.5 pt	4.6 pt
労働異動率			
入職率	5.68 %		0.47 pt
離職率	4.36 %		0.17 pt

利用上の注意

- 平成29年1月分より、指数は、平成27年平均を100とする平成27年基準となりました。これに伴い、平成29年1月分以降と比較できるように、平成28年12月分までの指数を平成27年平均が100となるように改定しました。平成28年12月分までの増減率は、平成22年基準指数で計算したものです。したがって、改定後の指数で計算した場合と必ずしも一致しません。
- 「-」は該当データのないものを示し、「x」は標本数が寡少につき秘匿のため公表できないもの。「0」は集計単位未満のデータ量を示します。
- 「鉱業、採石業、砂利採取業」については、調査事業所数が少ないので公表しませんが、調査産業計には含まれます。
- 対前年同月増減率は指数により作成しています。実数で計算した場合に必ずしも一致しません。
- 平成29年1月分から日本標準産業分類(平成25年10月改定)に基づき表章しています。平成21年以前の結果との接続については、厚生労働省のWebページ(<http://www.mhlw.go.jp/toukei/list/dl/maikin-hyosyo.pdf>)を参照ください。
- 常用労働者とは、
 - ① 期間を定めずに雇われている者
 - ② 1か月以上の期間を定めて雇われている者のいずれかに該当する者をいいます。
- パートタイム労働者とは、常用労働者のうち、
 - ① 1日の所定労働時間が一般の労働者より短い者
 - ② 1日の所定労働時間が一般の労働者と同じで1週の所定労働日数が一般の労働者より短い者のいずれかに該当する労働者のことです。また、一般労働者とは、常用労働者のうち、パートタイム労働者でない労働者です。
- 入職(離職)率とは、前月末労働者数に対する月間の入職(離職)者の割合(%)です。なお、入職(離職)者には、同一企業内での事業所間の異動者を含みます。
- 調査対象事業所のうち第一種事業所(事業所規模30人以上)の抽出方法は、従来の2~3年に一度行う総入れ替え方式から、毎年1月分調査時に行う部分入れ替え方式に平成30年から変更となりました。賃金、労働時間指数とその増減率は、総入れ替え方式のときに行っていた過去に遡った改定は実施しません。

<給与の構成について>

①現金給与総額	②きまって支給する給与		⑤特別に支払われた給与	
	③所定内給与	④超過労働給与		
①=②+⑤	②=③+④	③	④	⑤

*①現金給与総額は、社会保険料や所得税等を控除する前の総支給額です。

*③所定内給与とは、基本給、業績手当、職務手当等のことです。

*④超過労働給与とは、残業手当や深夜勤務手当等のことです。

*⑤特別に支払われた給与とは、賞与(いわゆるボーナス)、ペースアップの差額追給等のことです。

〈 事業所規模 5人以上 〉

(1表) 月間現金給与額

(単位:円、%)

産 業	現金給与総額		きまって支給する給与			所定内給与			特別に支払われた給与			
	対前月 増減率	対前年同月 増減率	対前月 増減率	対前年同月 増減率	対前月 増減率	対前月 増減率	対前月 増減率	対前月 増減率	対前月 増減率	対前年同月 増減差	対前年同月 増減差	
全国(調査産業計・確報値)	276,551	△ 1.7	△ 0.3	266,932	1.5	△ 0.3	246,445	1.4	△ 0.1	9,619	△ 8,740	△ 474
高知県(調査産業計)	236,808	△ 0.6	0.0	230,953	0.3	0.3	217,093	0.4	1.0	5,855	△ 2,199	△ 481
建設業	295,323	△ 0.3	△ 2.9	290,041	△ 1.7	9.3	271,088	0.2	13.3	5,282	4,186	△ 33,215
製造業	222,115	△ 7.5	△ 1.7	222,091	2.4	△ 1.7	200,850	3.8	△ 2.3	24	△ 23,228	△ 206
電気・ガス・熱供給・水道業	402,466	3.3	△ 7.4	402,466	3.3	△ 7.2	370,344	2.8	△ 3.2	0	△ 133	△ 1,458
情報通信業	323,659	△ 6.1	△ 15.3	317,436	8.4	△ 13.3	290,819	9.7	△ 10.8	6,223	△ 45,563	△ 10,478
運輸業, 郵便業	255,871	9.0	6.5	246,132	7.7	2.7	200,561	9.3	△ 5.6	9,739	3,573	9,407
卸売業, 小売業	205,768	1.2	△ 4.8	199,626	0.7	△ 5.7	191,768	0.8	△ 2.1	6,142	1,012	1,770
金融業, 保険業	310,396	0.4	△ 2.7	309,637	1.3	△ 1.6	293,404	0.5	△ 0.9	759	△ 2,644	△ 3,780
不動産業, 物品賃貸業	238,700	1.1	13.8	238,700	1.1	15.1	220,077	△ 0.1	10.6	0	0	△ 2,247
学術研究, 専門・技術サービス業	330,825	21.5	27.3	255,530	△ 1.3	△ 1.5	235,234	0.4	△ 1.6	75,295	62,050	74,769
宿泊業, 飲食サービス業	89,426	△ 5.7	△ 23.5	89,400	△ 5.7	△ 22.0	85,465	△ 5.7	△ 21.1	26	0	△ 2,298
生活関連サービス業, 娯楽業	178,736	3.7	△ 16.5	178,736	9.0	△ 16.4	166,768	7.2	△ 17.2	0	△ 8,310	0
教育, 学習支援業	362,821	△ 2.0	25.3	362,763	△ 2.0	25.2	357,492	△ 2.3	29.6	58	58	58
医療, 福祉	274,392	△ 0.5	10.4	264,902	0.2	7.5	250,655	△ 0.2	6.7	9,490	△ 2,141	7,254
複合サービス業	285,090	3.0	△ 21.7	283,868	2.7	△ 0.1	264,557	1.8	△ 3.0	1,222	803	△ 78,857
サービス業(他に分類されないもの)	188,090	△ 2.3	△ 9.2	183,303	△ 1.8	△ 9.6	174,949	△ 1.4	△ 9.2	4,787	△ 980	8

注) ① 特別に支払われた給与については指数を作成していないため、実数による増減差です。

平成31年4月

② 「現金給与総額」=「きまって支給する給与」+「特別に支払われた給与」・「きまって支給する給与」=「所定内給与」+「超過労働給与」

③ 「-」は該当データの無いものを示し、「x」は標本数が寡少につき秘匿のため公表できないもの。「0」は集計単位未満のデータ量を示す。

〈 事業所規模 5人以上 〉

(2表) 月間実労働時間数および出勤日数

(単位:時間、日、%)

産 業	総実労働時間		所定内労働時間			所定外労働時間			出勤日数			
	対前月 増減率	対前年同月 増減率	対前月 増減率	対前年同月 増減率	対前月 増減率	対前月 増減率	対前月 増減率	対前月 増減率	対前月 増減率	対前年同月 増減差	対前年同月 増減差	
全国(調査産業計・確報値)	143.4	3.3	△ 1.8	132.3	3.4	△ 1.8	11.1	1.8	△ 1.8	18.5	0.6	△ 0.3
高知県(調査産業計)	144.3	3.3	△ 4.7	135.5	3.5	△ 4.6	8.8	0.0	△ 7.4	19.3	0.6	△ 0.4
建設業	165.6	△ 4.4	△ 5.0	156.3	△ 3.0	△ 3.8	9.3	△ 23.1	△ 21.1	21.2	△ 0.6	△ 1.0
製造業	169.7	4.9	△ 1.2	155.7	6.5	△ 1.3	14.0	△ 9.7	△ 0.7	21.3	1.3	0.0
電気・ガス・熱供給・水道業	158.5	6.3	△ 1.4	149.6	7.1	3.8	8.9	△ 5.3	△ 46.4	19.3	0.9	0.7
情報通信業	161.9	2.1	△ 3.4	149.7	3.4	0.5	12.2	△ 11.6	△ 34.7	19.6	0.0	△ 0.7
運輸業, 郵便業	185.6	8.9	3.2	158.3	11.8	4.7	27.3	△ 5.2	△ 5.2	19.3	1.2	0.3
卸売業, 小売業	141.5	4.0	△ 12.3	135.8	4.3	△ 10.2	5.7	△ 3.4	△ 44.6	20.2	0.8	△ 0.5
金融業, 保険業	149.3	5.4	△ 2.5	141.1	5.1	△ 2.0	8.2	10.8	△ 7.9	18.9	1.0	0.4
不動産業, 物品賃貸業	150.9	6.1	11.4	140.1	5.3	6.8	10.8	17.4	151.1	20.6	0.5	1.4
学術研究, 専門・技術サービス業	153.9	△ 3.8	△ 1.0	142.4	0.7	△ 1.2	11.5	△ 38.2	2.7	19.0	△ 0.5	△ 0.7
宿泊業, 飲食サービス業	89.3	△ 3.1	△ 22.5	85.5	△ 3.1	△ 21.4	3.8	△ 5.0	△ 40.6	14.9	△ 0.1	△ 3.5
生活関連サービス業, 娯楽業	127.2	5.6	△ 8.7	118.7	3.7	△ 11.4	8.5	41.7	66.7	19.8	0.1	△ 0.4
教育, 学習支援業	157.0	9.8	3.5	138.2	6.5	△ 0.3	18.8	42.4	42.4	18.8	1.2	0.0
医療, 福祉	145.0	4.3	2.4	140.1	4.2	1.8	4.9	6.5	22.6	19.4	0.8	0.5
複合サービス業	142.5	0.9	△ 7.0	133.4	1.1	△ 8.9	9.1	△ 2.2	31.9	17.8	0.0	△ 1.4
サービス業(他に分類されないもの)	138.4	0.1	0.3	131.4	△ 0.1	△ 0.4	7.0	2.9	12.9	18.9	△ 0.4	△ 0.2

注) ① 出勤日数については指数を作成していないので、実数による増減差です。

平成31年4月

② 「-」は該当データの無いものを示し、「x」は標本数が寡少につき秘匿のため公表できないもの。「0」は集計単位未満のデータ量を示す。

(図1) 賃金・労働時間・常用雇用指数(平成27年平均=100)の変化(事業所規模5人以上)

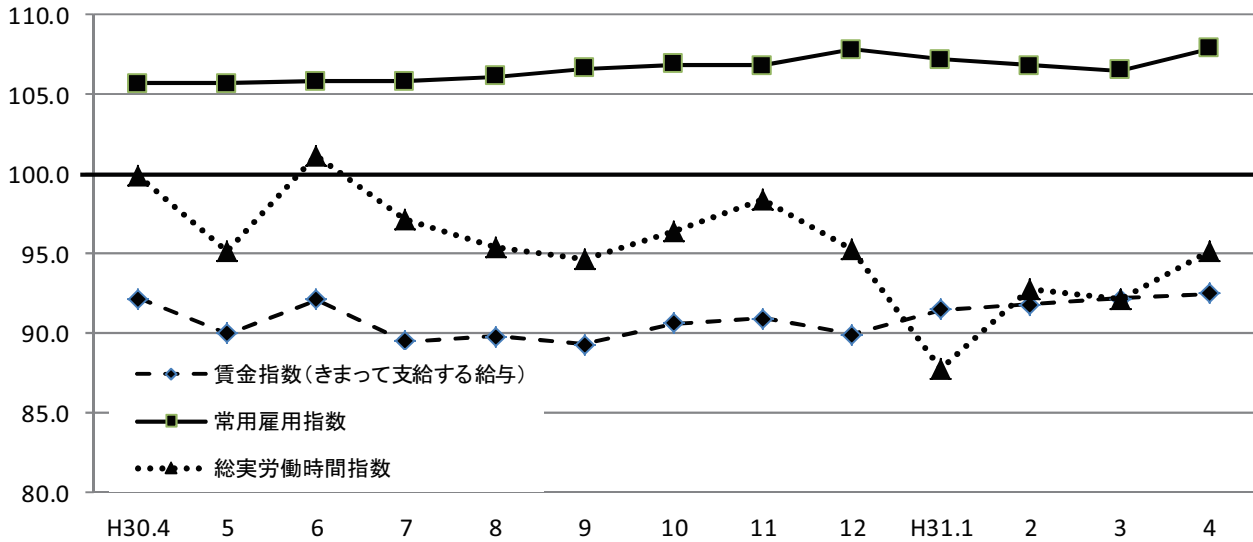

《 事業所規模 5人以上 》

(3表) 常用労働者数および労働異動率

(単位:人、%、ポイント)

産 業	本調査期間末常用労働者数			労働異動率				
	対前月 増減率	対前年同月 増 減 率	パートタイム 労働者比率	入職率	対前年同月 増 減 差	離職率	対前年同月 増 減 差	
全国(調査産業計・確報値)	50,549,190	1.2	1.8	31.1	5.58	△ 0.01	4.37	0.08
高知県(調査産業計)	230,164	1.3	2.1	28.2	5.68	0.47	4.36	0.17
建設業	14,933	0.6	2.3	3.8	3.09	0.78	2.45	△ 0.11
製造業	22,865	0.4	3.0	17.5	1.68	△ 1.16	1.24	△ 0.19
電気・ガス・熱供給・水道業	1,333	4.6	△ 1.4	1.6	10.28	△ 2.47	5.65	△ 5.07
情報通信業	2,723	1.7	2.8	4.8	2.84	△ 2.39	1.16	△ 0.56
運輸業, 郵便業	10,618	△ 2.3	△ 1.9	15.2	1.13	△ 1.71	3.40	1.75
卸売業, 小売業	44,804	0.9	0.7	40.4	3.19	0.10	2.32	△ 0.75
金融業, 保険業	5,423	2.4	△ 3.1	3.8	6.16	△ 3.35	3.74	△ 3.23
不動産業, 物品賃貸業	2,054	0.5	△ 10.3	26.4	1.86	△ 5.65	1.37	△ 0.61
学術研究, 専門・技術サービス業	3,485	△ 1.4	△ 0.8	12.1	3.82	0.76	5.18	1.69
宿泊業, 飲食サービス業	26,104	5.4	21.4	84.0	10.51	4.70	5.08	2.64
生活関連サービス業, 娯楽業	8,125	2.1	△ 0.7	38.9	5.89	△ 2.89	3.83	△ 1.91
教育, 学習支援業	15,476	1.0	△ 1.3	11.2	19.83	6.10	18.78	5.68
医療, 福祉	56,774	1.8	0.1	16.6	5.42	0.35	3.67	△ 0.48
複合サービス業	3,909	△ 1.7	△ 9.9	9.2	10.23	1.69	11.94	3.22
サービス業(他に分類されないもの)	11,538	△ 1.1	△ 0.3	24.0	2.33	△ 3.07	3.40	△ 2.41

注) ① 労働異動率については指数を作成していないので、実数による増減差です。

平成31年4月

② 「-」は該当データのないものを示し、「x」は標本数が寡少につき秘匿のため公表できないもの。「0」は集計単位未満のデータ量を示す。

《 事業所規模 5人以上 》

(4表) 産業別・就業形態別常用労働者数、月間給与額、労働時間数等

(単位:人、円、日、時間)

就業形態	産業	本調査期間末 労働者数	現金給与 総額	きまって 支給する 給与		特別に 支払われた 給与		出 勤 数	総 実 労働 時間	所 定 内 労働 時間	所 定 外 労働 時間
				所定内 給与	超過労働 給与						
一般労働者	調査産業計	165,190	296,760	288,766	270,558	18,208	7,994	20.6	167.7	156.4	11.3
	製造業	18,867	246,465	246,436	221,485	24,951	29	21.9	180.7	164.3	16.4
	卸売業,小売業	26,692	282,485	272,106	261,353	10,753	10,379	20.9	169.2	161.8	7.4
	医療,福祉	47,366	308,066	297,124	280,218	16,906	10,942	20.3	158.1	152.4	5.7
パートタイム 労働者	調査産業計	64,974	85,265	84,817	81,949	2,868	448	16.0	84.8	82.4	2.4
	製造業	3,998	108,065	108,065	104,201	3,864	0	18.8	118.3	115.4	2.9
	卸売業,小売業	18,112	94,573	94,573	90,909	3,664	0	19.3	101.4	98.1	3.3
	医療,福祉	9,408	112,184	109,685	108,247	1,438	2,499	14.7	82.2	81.2	1.0

平成31年4月

統計表: 事業所規模 5人以上

賃金指数(現金給与総額)

区分	調査産業計		建設業		製造業		電気・ガス・熱供給・水道業		情報通信業		運輸業、郵便業		卸売業、小売業		金融業、保険業	
	名目	実質	名目	実質	名目	実質	名目	実質	名目	実質	名目	実質	名目	実質	名目	実質
平成23年平均	94.4	99.0	90.7	95.1	100.7	105.6	99.2	104.0	94.8	99.4	90.6	95.0	86.8	91.0	79.5	83.3
24	93.8	98.2	84.8	88.8	101.7	106.5	93.0	97.4	77.2	80.8	90.0	94.2	81.1	84.9	80.3	84.1
25	92.6	96.9	96.3	100.7	98.0	102.5	75.3	78.8	79.7	83.4	93.9	98.2	82.0	85.8	90.1	94.2
26	95.7	97.0	105.6	107.0	99.7	101.0	93.2	94.4	86.9	88.0	96.4	97.7	83.7	84.8	89.8	91.0
27	100.0	100.0	100.0	100.0	100.0	100.0	100.0	100.0	100.0	100.0	100.0	100.0	100.0	100.0	100.0	100.0
28	98.1	98.2	116.8	116.9	103.8	103.9	x	x	103.6	103.7	102.3	102.4	84.9	85.0	95.8	95.9
29	100.4	99.6	149.9	148.7	104.1	103.3	x	x	98.2	97.4	103.6	102.8	91.7	91.0	89.9	89.2
4月	78.9	78.1	97.6	96.6	88.3	87.4	83.7	82.9	77.2	76.4	87.1	86.2	81.2	80.4	73.9	73.2
5月	77.1	76.3	77.2	76.4	85.3	84.4	83.2	82.3	64.7	64.0	80.6	79.7	77.8	77.0	71.7	70.9
6月	130.2	128.9	111.7	110.6	141.7	140.3	178.5	176.7	125.8	124.6	106.1	105.0	106.6	105.5	171.6	169.9
7月	93.1	92.1	140.1	138.6	131.5	130.1	118.5	117.2	81.4	80.5	123.4	122.1	94.5	93.5	77.8	77.0
8月	75.8	74.8	81.9	80.8	87.9	86.7	92.3	91.0	66.5	65.6	81.1	80.0	72.1	71.1	75.7	74.7
9月	74.5	73.3	83.4	82.0	89.6	88.1	86.9	85.4	62.7	61.7	79.1	77.8	72.2	71.0	73.9	72.7
10月	76.3	74.8	84.7	83.0	101.8	99.8	90.6	88.8	63.1	61.9	82.2	80.6	73.3	71.9	74.2	72.7
11月	79.7	78.1	87.2	85.5	110.2	108.0	120.9	118.5	61.5	60.3	100.0	98.0	72.9	71.5	74.6	73.1
12月	154.7	152.4	161.6	159.2	178.3	175.7	201.0	198.0	146.0	143.8	160.7	158.3	118.5	116.7	183.3	180.6
平成31年1月	78.8	77.3	93.2	91.5	82.7	81.2	76.9	75.5	58.2	57.1	86.0	84.4	79.7	78.2	70.9	69.6
2月	76.8	75.4	95.1	93.4	84.1	82.6	77.4	76.0	59.8	58.7	83.2	81.7	74.0	72.7	70.2	69.0
3月	79.4	78.1	95.0	93.5	93.8	92.3	75.0	73.8	69.6	68.5	85.1	83.8	76.4	75.2	71.6	70.5
4月	78.9	77.5	94.8	93.1	86.8	85.3	77.5	76.1	65.4	64.2	92.8	91.2	77.3	75.9	71.9	70.6

注) 実質賃金指数算出のための消費者物価指数は「高知市の持家の帰属家賃を除く総合」指数を使用しています。

労働時間指数

区分	調査産業計		建設業		製造業		電気・ガス・熱供給・水道業		情報通信業		運輸業、郵便業		卸売業、小売業		金融業、保険業	
	総実	所定外	総実	所定外	総実	所定外	総実	所定外	総実	所定外	総実	所定外	総実	所定外	総実	所定外
平成23年平均	100.1	90.8	93.8	48.4	88.9	105.9	98.1	65.0	116.0	153.0	95.3	60.8	101.0	84.1	94.9	41.5
24	97.8	81.7	92.3	51.4	88.3	82.6	100.4	54.3	98.6	85.7	87.6	64.9	97.5	85.8	84.9	37.1
25	97.8	84.8	92.2	69.4	87.6	86.5	99.9	42.5	102.5	77.5	92.2	84.7	96.7	88.4	96.5	69.2
26	98.7	85.7	102.1	70.6	95.9	84.3	99.4	77.5	100.3	72.7	93.5	88.3	94.4	84.4	102.1	109.1
27	100.0	100.0	100.0	100.0	100.0	100.0	100.0	100.0	100.0	100.0	100.0	100.0	100.0	100.0	100.0	100.0
28	97.8	100.2	95.9	95.0	88.8	96.9	x	x	99.0	82.3	99.7	109.8	99.9	91.0	99.2	81.2
29	98.4	99.3	96.5	85.6	86.6	91.3	x	x	99.4	73.9	94.0	92.7	106.6	146.7	99.3	74.6
4月	99.9	94.1	98.9	76.6	92.8	101.4	103.7	110.7	105.1	120.6	93.9	99.7	107.5	130.4	100.9	78.8
5月	95.1	82.2	88.9	80.5	80.7	88.5	101.2	95.3	100.8	96.8	89.1	90.3	97.9	86.1	103.6	77.0
6月	101.1	89.1	99.1	91.6	99.5	110.8	105.6	90.0	102.1	89.7	92.5	96.9	105.7	97.5	106.9	81.4
7月	97.2	85.1	100.0	89.0	93.5	114.4	109.2	140.0	102.6	88.4	92.2	96.5	96.9	60.8	106.1	90.3
8月	95.4	84.2	93.1	109.7	87.1	105.8	105.1	82.7	102.6	92.3	93.1	97.9	97.3	65.8	106.3	82.3
9月	94.6	82.2	95.7	68.8	92.8	121.6	97.4	130.7	101.3	93.5	88.1	88.2	97.9	57.0	101.7	75.2
10月	96.4	84.2	98.6	67.5	92.1	119.4	110.3	110.7	101.5	103.9	90.7	95.8	97.1	59.5	99.8	82.3
11月	98.4	92.1	110.0	154.5	95.3	120.9	105.0	102.0	103.8	100.0	91.2	99.7	96.5	58.2	108.1	87.6
12月	95.3	94.1	106.6	151.3	90.9	115.1	96.1	77.3	99.5	89.7	95.9	117.3	95.4	62.0	100.8	81.4
平成31年1月	87.8	86.1	86.1	63.6	77.2	91.4	93.2	72.0	85.5	81.3	96.0	99.7	90.7	83.5	91.4	69.0
2月	92.8	86.1	97.4	76.6	89.7	102.2	97.2	78.7	91.7	80.0	93.7	101.4	92.9	63.3	90.8	71.7
3月	92.2	87.1	98.4	78.6	87.4	111.5	96.3	62.7	99.4	89.0	89.0	99.7	90.7	74.7	93.3	65.5
4月	95.2	87.1	94.0	60.4	91.7	100.7	102.3	59.3	101.5	78.7	96.9	94.5	94.3	72.2	98.4	72.6

(H27年平均=100)

不動産業、物品賃貸業		学術研究、専門・技術サービス業		宿泊業、飲食サービス業		生活関連サービス業、娯楽業		教育、学習支援業		医療、福祉		複合サービス業		サービス業(他に分類されないもの)		区分
名目	実質	名目	実質	名目	実質	名目	実質	名目	実質	名目	実質	名目	実質	名目	実質	
144.9	151.9	88.8	93.1	104.2	109.2	86.0	90.1	123.3	129.2	91.1	95.5	91.2	95.6	87.4	91.6	平成23年平均
76.5	80.1	86.2	90.3	97.8	102.4	87.0	91.1	125.8	131.7	97.4	102.0	87.9	92.0	86.9	91.0	24
96.4	100.8	88.1	92.2	113.2	118.4	84.0	87.9	101.5	106.2	93.5	97.8	102.3	107.0	94.8	99.2	25
165.2	167.4	105.4	106.8	106.4	107.8	87.9	89.1	96.8	98.1	96.6	97.9	117.4	118.9	92.5	93.7	26
100.0	100.0	100.0	100.0	100.0	100.0	100.0	100.0	100.0	100.0	100.0	100.0	100.0	100.0	100.0	100.0	27
167.4	167.6	91.4	91.5	100.8	100.9	97.7	97.8	92.4	92.5	102.5	102.6	101.7	101.8	100.0	100.1	28
135.1	134.0	92.0	91.3	100.6	99.8	91.9	91.2	97.5	96.7	99.1	98.3	117.0	116.1	97.4	96.6	29
102.3	101.3	59.3	58.7	102.9	101.9	106.9	105.8	73.2	72.5	69.9	69.2	116.0	114.9	95.3	94.4	4月
94.6	93.6	75.9	75.1	96.9	95.8	104.1	103.0	77.3	76.5	73.0	72.2	104.8	103.7	95.7	94.7	5月
166.3	164.7	116.5	115.3	105.2	104.2	132.0	130.7	199.6	197.6	128.5	127.2	196.8	194.9	157.5	155.9	6月
84.7	83.8	72.7	71.9	101.0	99.9	122.2	120.9	86.5	85.6	75.1	74.3	83.6	82.7	114.7	113.5	7月
85.1	83.9	63.6	62.7	95.9	94.6	103.9	102.5	80.6	79.5	71.0	70.0	83.1	82.0	100.0	98.6	8月
86.6	85.2	59.8	58.8	84.5	83.1	102.0	100.3	80.1	78.8	69.8	68.6	81.6	80.2	96.1	94.5	9月
87.4	85.7	60.9	59.7	84.8	83.1	104.6	102.5	81.3	79.7	70.0	68.6	83.6	82.0	95.3	93.4	10月
87.4	85.7	60.7	59.5	85.8	84.1	118.8	116.5	80.8	79.2	72.1	70.7	106.5	104.4	99.3	97.4	11月
168.4	165.9	148.8	146.6	112.7	111.0	144.0	141.9	246.7	243.1	154.4	152.1	198.6	195.7	174.7	172.1	12月
108.6	106.6	57.1	56.0	87.6	86.0	84.2	82.6	93.3	91.6	78.9	77.4	93.3	91.6	83.3	81.7	平成31年1月
110.3	108.3	59.8	58.7	81.8	80.4	82.7	81.2	95.9	94.2	74.6	73.3	89.1	87.5	84.5	83.0	2月
115.2	113.4	62.1	61.1	83.4	82.1	86.1	84.7	93.6	92.1	77.6	76.4	88.1	86.7	88.5	87.1	3月
116.4	114.3	75.5	74.2	78.7	77.3	89.3	87.7	91.7	90.1	77.2	75.8	90.8	89.2	86.5	85.0	4月

(H27年平均=100)

不動産業、物品賃貸業		学術研究、専門・技術サービス業		宿泊業、飲食サービス業		生活関連サービス業、娯楽業		教育、学習支援業		医療、福祉		複合サービス業		サービス業(他に分類されないもの)		区分
総実	所定外	総実	所定外	総実	所定外	総実	所定外	総実	所定外	総実	所定外	総実	所定外	総実	所定外	
121.4	194.2	103.8	125.3	103.1	72.2	90.2	58.2	113.7	85.6	98.7	106.1	95.8	92.0	107.5	134.7	平成23年平均
108.9	197.7	105.5	149.4	107.3	69.9	86.5	84.5	110.0	88.9	100.5	101.1	101.1	116.1	104.0	115.4	24
114.6	365.9	108.1	116.3	116.9	111.0	79.4	44.5	103.2	43.5	98.4	89.6	98.1	228.3	106.9	163.3	25
125.7	367.8	107.6	182.2	104.3	89.7	84.0	69.4	94.3	56.2	101.0	90.3	102.7	257.7	108.8	120.2	26
100.0	100.0	100.0	100.0	100.0	100.0	100.0	100.0	100.0	100.0	100.0	100.0	100.0	100.0	100.0	100.0	27
114.6	280.3	106.2	125.1	99.7	153.0	90.1	101.8	99.0	41.5	97.7	94.4	99.8	131.5	99.7	134.4	28
104.5	155.2	100.8	96.7	95.6	104.0	80.9	97.4	100.8	61.8	99.0	93.7	106.6	144.5	101.2	93.5	29
101.9	89.6	101.3	117.9	98.8	83.1	87.7	60.7	112.1	165.0	97.8	57.1	103.9	135.3	103.1	96.9	4月
94.7	89.6	94.9	96.8	94.7	63.6	84.9	51.2	107.5	152.5	99.2	60.0	106.4	152.9	104.2	100.0	5月
98.1	79.2	106.1	89.5	92.0	70.1	82.4	40.5	112.7	155.0	102.3	64.3	107.5	107.8	108.6	103.1	6月
98.2	83.3	102.0	132.6	86.8	62.3	86.5	46.4	110.2	151.3	98.3	62.9	100.8	76.5	108.0	129.7	7月
95.3	81.3	97.8	98.9	90.1	74.0	85.3	45.2	89.1	117.5	100.9	62.9	103.9	68.6	107.0	120.3	8月
94.8	108.3	97.3	114.7	81.2	61.0	84.4	48.8	103.0	165.0	96.8	61.4	93.4	80.4	102.1	129.7	9月
100.1	93.8	102.2	121.1	81.4	58.4	85.5	67.9	114.7	155.0	98.3	67.1	97.8	96.1	107.4	109.4	10月
98.2	95.8	105.3	121.1	81.8	63.6	86.3	72.6	113.8	150.0	100.8	60.0	103.9	92.2	107.3	125.0	11月
93.5	93.8	99.5	113.7	82.5	71.4	86.0	56.0	98.7	133.8	97.8	65.7	98.8	145.1	102.5	125.0	12月
95.6	158.3	89.0	120.0	76.9	53.2	77.6	83.3	103.0	198.8	90.3	75.7	94.0	172.5	95.5	95.3	平成31年1月
105.2	172.9	105.5	172.6	71.2	44.2	71.9	82.1	107.3	202.5	99.0	71.4	91.7	160.8	103.2	104.7	2月
106.9	191.7	104.3	195.8	79.1	51.9	75.9	71.4	105.6	165.0	96.0	65.7	95.7	182.4	103.3	106.3	3月
113.5	225.0	100.3	121.1	76.6	49.4	80.1	101.2	116.0	235.0	100.1	70.0	96.6	178.4	103.4	109.4	4月

事業所規模 5人以上 続き

賃金指数(きまって支給する給与)

区 分	調査産業計	建設業	製造業	電気・ガス・熱供給・水道業	情報通信業	運輸業,郵便業	卸売業,小売業	金融業,保険業
平成23年平均	95.7	87.2	102.9	86.6	95.8	86.4	90.3	89.3
24	94.8	88.4	103.2	82.7	80.5	85.1	85.2	91.4
25	94.0	98.0	98.5	72.4	82.2	90.7	84.6	100.4
26	95.6	102.1	96.3	99.0	84.4	90.6	85.1	99.4
27	100.0	100.0	100.0	100.0	100.0	100.0	100.0	100.0
28	98.5	111.8	101.4	x	101.6	100.3	88.0	95.4
29	99.6	129.8	99.9	x	97.9	98.8	93.1	92.9
4月	92.2	95.1	102.7	100.4	92.0	92.6	96.7	96.2
5月	90.0	85.6	99.1	99.1	80.3	85.8	92.6	94.4
6月	92.1	95.7	103.8	98.2	76.3	88.0	93.9	94.6
7月	89.5	92.3	102.8	101.6	77.7	85.7	85.0	97.6
8月	89.8	87.9	100.7	108.4	77.2	86.4	87.4	99.9
9月	89.3	93.0	103.5	102.9	76.6	84.2	87.7	96.3
10月	90.6	94.3	109.0	108.8	78.4	87.5	87.9	97.8
11月	90.9	95.4	107.0	104.9	76.5	92.6	86.6	98.5
12月	89.9	93.6	105.7	105.4	76.7	94.8	86.1	98.4
平成31年1月	91.5	101.4	95.5	92.0	72.3	91.6	90.5	93.5
2月	91.8	105.4	97.8	92.5	74.4	88.6	89.7	92.6
3月	92.2	105.6	98.7	90.2	73.6	88.3	90.5	93.5
4月	92.5	103.9	101.0	93.2	79.8	95.1	91.2	94.7

常用雇用指数

区 分	調査産業計	建設業	製造業	電気・ガス・熱供給・水道業	情報通信業	運輸業,郵便業	卸売業,小売業	金融業,保険業
平成23年平均	97.5	100.1	121.8	217.6	121.0	126.9	97.4	124.4
24	99.8	96.6	127.1	221.1	116.8	113.6	98.0	116.0
25	100.5	94.6	131.7	237.4	109.8	106.2	98.2	109.2
26	100.6	97.4	122.4	165.4	102.4	101.7	100.2	100.8
27	100.0	100.0	100.0	100.0	100.0	100.0	100.0	100.0
28	102.0	104.4	105.8	x	100.2	103.1	101.8	95.1
29	104.2	107.6	108.5	x	100.3	106.6	104.6	91.8
4月	105.7	104.8	129.6	234.3	100.9	107.3	104.5	91.6
5月	105.7	106.4	130.2	233.1	103.3	106.7	105.1	90.9
6月	105.8	106.6	127.9	233.4	102.9	106.0	104.5	91.5
7月	105.8	106.0	133.4	233.4	104.2	105.3	103.8	91.3
8月	106.1	106.3	133.1	230.3	103.3	105.1	104.3	91.5
9月	106.6	105.0	133.1	230.0	104.5	106.5	104.2	90.0
10月	106.9	105.3	137.1	227.6	104.6	107.4	104.7	89.5
11月	106.9	104.7	137.7	228.4	102.7	106.6	104.7	89.4
12月	107.8	104.9	138.4	227.6	102.2	107.0	106.5	89.5
平成31年1月	107.2	104.7	133.7	227.0	102.1	107.6	105.2	87.9
2月	106.8	105.9	133.8	226.5	101.9	108.5	104.5	88.1
3月	106.5	106.5	133.0	220.8	101.9	107.8	104.3	86.7
4月	107.9	107.2	133.5	231.0	103.7	105.3	105.2	88.8

(H27年平均 = 100)

不動産業, 物品 賃貸業	学術研究, 専門・ 技術サービス業	宿泊業, 飲食 サービス業	生活関連サービ ス業, 娯楽業	教育, 学習支援 業	医療, 福祉	複合サービス業	サービス業(他 に分類されない もの)	区 分
150.7	95.6	102.9	85.9	125.9	91.5	97.3	91.4	平成23年平均
84.6	93.5	99.0	86.4	121.5	96.7	89.2	91.4	24
100.3	96.7	113.4	87.4	98.8	93.9	99.5	99.4	25
145.9	105.0	103.2	90.7	94.4	97.5	108.5	101.7	26
100.0	100.0	100.0	100.0	100.0	100.0	100.0	100.0	27
151.4	97.0	101.0	97.2	96.0	101.5	98.7	103.5	28
123.4	95.5	100.0	92.4	98.5	99.7	112.3	101.9	29
119.3	79.1	104.0	114.3	96.4	83.9	112.9	109.7	4月
111.3	78.3	99.6	111.4	101.9	84.4	107.9	110.4	5月
113.6	79.9	97.9	108.1	106.0	85.6	107.1	114.4	6月
96.5	79.6	92.7	110.9	105.8	84.7	103.4	112.2	7月
100.4	81.2	93.5	111.0	105.5	85.4	102.8	113.8	8月
102.1	79.7	86.8	109.0	105.5	84.2	100.8	113.1	9月
103.0	81.2	87.2	111.9	107.1	84.7	104.3	112.1	10月
103.0	81.1	87.2	111.2	106.4	86.9	102.6	112.5	11月
102.8	82.1	87.6	111.5	105.5	84.7	101.8	115.0	12月
127.9	76.4	85.8	90.1	123.0	89.8	116.4	97.6	平成31年1月
130.0	79.6	81.0	88.4	125.0	90.2	108.8	99.4	2月
135.8	79.0	86.0	87.6	123.3	90.0	109.8	101.1	3月
137.3	77.9	81.1	95.5	120.7	90.2	112.8	99.2	4月

(H27年平均 = 100)

不動産業, 物品 賃貸業	学術研究, 専門・ 技術サービス業	宿泊業, 飲食 サービス業	生活関連サービ ス業, 娯楽業	教育, 学習支援 業	医療, 福祉	複合サービス業	サービス業(他 に分類されない もの)	区 分
76.0	130.5	89.3	95.0	100.4	82.4	72.5	100.1	平成23年平均
82.0	122.6	93.7	96.8	100.6	90.2	71.6	103.0	24
87.7	115.7	93.9	102.3	96.7	93.8	70.9	106.0	25
85.8	107.6	94.8	100.2	96.3	98.8	69.2	102.9	26
100.0	100.0	100.0	100.0	100.0	100.0	100.0	100.0	27
101.0	96.4	111.1	102.1	102.2	99.4	92.1	101.8	28
97.4	94.3	120.7	104.6	99.0	99.3	98.6	109.0	29
71.0	91.3	118.6	111.4	97.3	101.2	99.4	110.2	4月
70.1	90.7	119.5	108.2	97.0	100.4	99.2	110.8	5月
69.2	91.9	120.5	114.0	96.9	100.7	99.1	111.6	6月
66.7	90.3	122.9	111.4	97.5	100.1	99.7	107.5	7月
66.7	91.5	127.2	111.3	96.6	99.6	98.9	109.1	8月
65.9	92.4	127.1	113.4	96.7	101.0	99.1	110.2	9月
64.9	90.2	128.8	111.5	96.3	100.7	98.2	110.3	10月
64.1	87.4	129.8	111.5	97.0	100.2	98.5	111.0	11月
63.5	89.3	137.4	109.4	96.7	100.6	96.7	108.6	12月
64.6	91.5	139.4	108.9	96.9	99.8	92.4	111.7	平成31年1月
63.8	91.4	134.9	110.1	96.8	99.8	92.1	111.2	2月
63.4	91.8	136.6	108.4	95.0	99.6	91.2	111.0	3月
63.7	90.6	144.0	110.6	96.0	101.3	89.6	109.9	4月

《 事業所規模 30人以上 》

1. 賃金の動き(1表参照)

		対前月比(差)	対前年同月比(差)
現金給与総額	268,475 円	△ 1.2 %	6.6 %
きまって支給する給与	260,405 円	0.8 %	5.1 %
特別に支払われた給与	8,070 円	△ 5,071 円	3,684 円

2. 労働時間の動き(2表参照)

		対前月比(差)	対前年同月比(差)
出勤日数	19.5 日	0.7 日	0.1 日
総実労働時間	152.2 時間	4.3 %	1.0 %
所定外労働時間	10.6 時間	2.9 %	12.8 %

3. 雇用の動き(3表参照)

		対前月比(差)	対前年同月比(差)
常用労働者数	118,575 人	1.0 %	0.1 %
パート労働者比率	21.2 %	△ 0.5 pt	0.4 pt
労働異動率			
入職率	5.25 %		△ 0.50 pt
離職率	4.30 %		△ 0.40 pt

《 事業所規模 30人以上 》

(1表) 月間現金給与額

産 業	(単位:円、%)											
	現金給与総額			きまって支給する給与			所定内給与			特別に支払われた給与		
	対前月 増減率	対前年同月 増減率		対前月 増減率	対前年同月 増減率		対前月 増減率	対前年同月 増減率		対前月 増減率	対前年同月 増減率	
全国(調査産業計・確報値)	311,069	△ 2.3	0.1	299,489	1.4	0.3	273,350	1.4	0.3	11,580	△ 11,635	△ 443
高知県(調査産業計)	268,475	△ 1.2	6.6	260,405	0.8	5.1	240,914	0.6	4.7	8,070	△ 5,071	3,684
建設業	345,337	△ 1.7	x	345,234	△ 1.4	x	300,035	0.7	x	103	△ 1,084	x
製造業	246,742	△ 11.8	0.9	246,704	1.7	1.0	220,560	2.5	0.7	38	△ 37,207	△ 323
電気・ガス・熱供給・水道業	383,569	3.9	x	383,569	4.0	x	348,512	4.4	x	0	△ 230	x
情報通信業	301,148	△ 18.5	△ 27.2	300,670	2.4	△ 27.3	264,312	3.5	△ 28.4	478	△ 75,346	478
運輸業、郵便業	281,053	5.1	10.2	264,783	3.0	4.1	205,414	3.2	△ 4.9	16,270	5,870	15,711
卸売業、小売業	209,329	△ 2.7	3.2	209,329	1.6	5.3	200,031	1.8	5.8	0	△ 9,000	△ 4,155
金融業、保険業	305,182	2.4	△ 7.1	303,209	2.1	△ 4.3	296,248	2.2	△ 3.3	1,973	1,048	△ 9,763
不動産業、物品賃貸業	228,445	3.2	39.3	228,445	3.2	39.2	192,074	△ 0.1	28.7	0	0	0.0
学術研究、専門・技術サービス業	467,971	44.1	45.5	288,541	△ 1.5	△ 10.1	257,118	1.0	△ 9.8	179,430	147,698	178,816
宿泊業、飲食サービス業	130,048	0.6	△ 5.5	130,026	0.6	△ 5.2	119,726	△ 0.2	△ 4.2	22	9	△ 403
生活関連サービス業、娯楽業	173,005	△ 5.7	△ 18.0	173,005	6.5	△ 17.9	162,909	5.3	△ 17.5	0	△ 21,012	0
教育、学習支援業	380,159	△ 1.7	37.5	380,159	△ 1.7	37.6	372,028	△ 2.0	38.5	0	0	0
医療、福祉	299,213	0.6	9.7	286,522	0.1	4.9	269,050	△ 0.5	3.8	12,691	1,429	12,691
複合サービス業	297,850	5.0	△ 27.9	296,579	4.9	7.8	274,047	3.3	3.0	1,271	503	△ 136,811
サービス業(他に分類されないもの)	172,050	△ 0.2	△ 8.2	163,877	0.5	△ 8.4	153,769	△ 0.6	△ 8.0	8,173	△ 1,228	△ 338

注) ① 特別に支払われた給与については指数を作成していないため、実数による増減差です。
 ② 「現金給与総額」＝「きまって支給する給与」＋「特別に支払われた給与」＋「きまって支給する給与」＝「所定内給与」＋「超過労働給与」
 ③ 「x」は該当データの無いものを示し、「x」は標本数が寡少につき秘匿のため公表できないもの、「0」は集計単位未満のデータ量を示す。

《 事業所規模 30人以上 》

(2表) 月間実労働時間数および出勤日数

産 業	(単位:時間、日、%)											
	総実労働時間			所定内労働時間			所定外労働時間			出勤日数		
	対前月 増減率	対前年同月 増減率		対前月 増減率	対前年同月 増減率		対前月 増減率	対前年同月 増減率		対前月 増減率	対前年同月 増減率	
全国(調査産業計・確報値)	148.7	3.2	△ 1.4	135.6	3.3	△ 1.6	13.1	2.3	0.8	18.7	0.6	△ 0.3
高知県(調査産業計)	152.2	4.3	1.0	141.6	4.4	0.2	10.6	2.9	12.8	19.5	0.7	0.1
建設業	169.3	△ 10.8	x	147.1	△ 10.1	x	22.2	△ 15.3	x	19.9	△ 2.0	x
製造業	176.1	5.3	1.7	159.6	6.3	1.3	16.5	△ 2.9	7.1	21.4	0.9	0.2
電気・ガス・熱供給・水道業	158.0	3.8	x	145.1	3.2	x	12.9	11.2	x	18.8	0.6	x
情報通信業	160.9	2.9	△ 1.2	145.2	5.1	0.4	15.7	△ 13.3	△ 14.7	18.9	0.7	△ 1.1
運輸業、郵便業	196.3	6.7	2.4	163.6	7.0	2.2	32.7	5.5	3.2	19.3	0.9	0.5
卸売業、小売業	142.3	4.9	△ 6.1	135.3	5.5	△ 5.8	7.0	△ 6.7	△ 13.6	19.8	1.1	△ 0.3
金融業、保険業	143.5	5.9	△ 3.2	138.4	6.8	△ 2.6	5.1	△ 13.6	△ 17.8	19.0	1.3	0.0
不動産業、物品賃貸業	156.4	6.1	7.9	135.1	4.5	△ 1.1	21.3	17.7	153.6	20.6	0.4	1.6
学術研究、専門・技術サービス業	156.2	△ 8.5	4.1	138.5	△ 1.5	2.4	17.7	△ 41.2	19.6	18.2	△ 0.8	0.1
宿泊業、飲食サービス業	120.4	1.1	△ 5.7	111.4	0.9	△ 3.5	9.0	3.4	△ 26.9	17.7	0.2	△ 0.8
生活関連サービス業、娯楽業	124.9	10.1	△ 9.2	119.3	9.0	△ 8.4	5.6	40.0	△ 24.3	18.5	1.5	△ 1.3
教育、学習支援業	151.1	8.3	19.2	139.0	5.9	12.6	12.1	45.8	255.8	18.7	1.2	2.1
医療、福祉	149.7	5.3	3.7	144.2	5.1	2.9	5.5	10.0	27.9	19.6	0.9	0.8
複合サービス業	153.1	1.3	2.7	141.6	1.3	△ 0.7	11.5	0.9	74.3	18.9	0.1	0.1
サービス業(他に分類されないもの)	130.4	2.5	△ 1.7	122.0	1.2	△ 2.4	8.4	27.3	10.5	18.2	△ 0.2	△ 0.8

注) ① 出勤日数については指数を作成していないので、実数による増減差です。
 ② 「x」は該当データの無いものを示し、「x」は標本数が寡少につき秘匿のため公表できないもの、「0」は集計単位未満のデータ量を示す。

(図1)賃金・労働時間・常用雇用指数(平成27年平均=100)の変化(事業所規模30人以上)

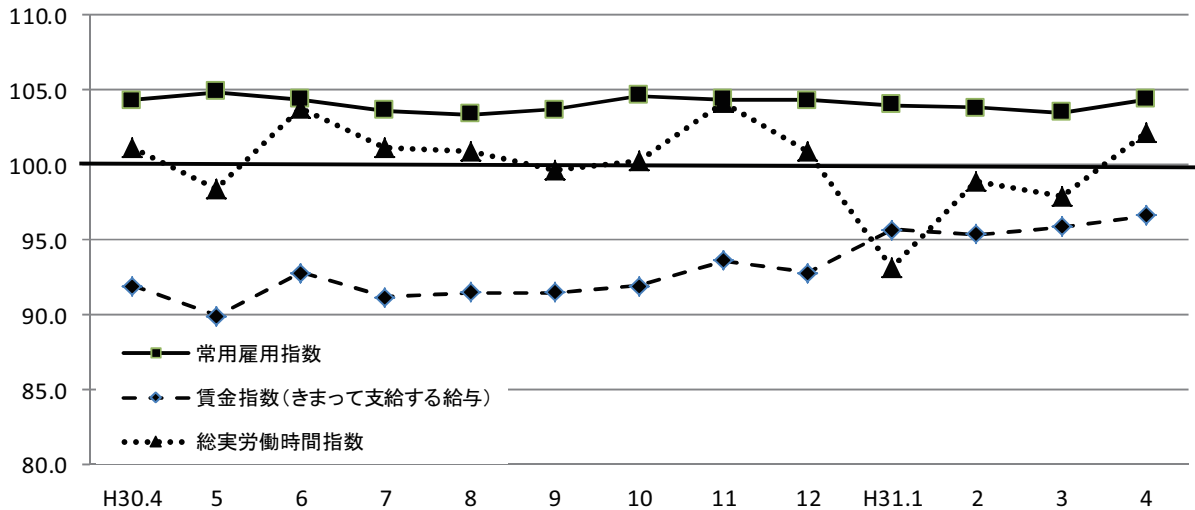

《 事業所規模 30人以上 》

(3表) 常用労働者数および労働異動率

(単位:人、%、ポイント)

産 業	本調査期間末常用労働者数				労働異動率			
	対前月増減率	対前年同月増減率	パートタイム労働者比率	入職率	対前年同月増減差	離職率	対前年同月増減差	
全国(調査産業計・確報値)	29,544,735	1.8	1.1	25.2	6.16	0.14	4.32	0.11
高知県(調査産業計)	118,575	1.0	0.1	21.2	5.25	△0.50	4.30	△0.40
建設業	4,230	△0.6	x	1.4	0.56	x	1.15	x
製造業	14,466	1.6	2.5	10.4	2.68	0.24	1.12	0.06
電気・ガス・熱供給・水道業	764	3.4	x	0.5	10.83	x	7.44	x
情報通信業	1,874	2.5	0.9	7.0	4.16	△1.33	1.69	△0.75
運輸業,郵便業	6,432	0.1	△0.4	13.4	1.91	△2.90	1.82	△0.96
卸売業,小売業	18,373	△0.5	△0.5	45.7	2.42	△0.74	2.95	△0.05
金融業,保険業	2,083	2.2	△0.9	5.2	4.02	△3.34	1.86	△3.66
不動産業,物品賃貸業	851	2.7	△5.6	36.8	2.65	△0.97	0.00	△4.71
学術研究,専門・技術サービス業	1,466	△0.9	5.9	9.0	6.42	2.60	7.30	△0.40
宿泊業,飲食サービス業	5,786	△2.9	△4.4	67.8	3.36	△2.40	6.29	1.78
生活関連サービス業,娯楽業	3,232	1.7	0.3	44.1	3.46	△2.83	1.79	△2.12
教育,学習支援業	8,731	2.1	△2.2	9.3	26.12	7.71	23.98	7.92
医療,福祉	41,305	2.0	0.5	11.8	4.68	△0.98	2.72	△1.81
複合サービス業	2,179	1.0	△13.1	10.0	8.39	3.01	7.37	1.08
サービス業(他に分類されないもの)	6,803	0.3	4.3	34.6	3.20	△2.57	2.95	△2.52

注) ① 労働異動率については指数を作成していないので、実数による増減差です。平成31年4月
 ② 「-」は該当データの無いものを示し、「x」は標本数が寡少につき秘匿のため公表できないもの。「0」は集計単位未満のデータ量を示す。

《 事業所規模 30人以上 》

(4表) 産業別・就業形態別常用労働者数、月間給与額、労働時間数等

(単位:人、円、日、時間)

就業形態	産 業	本調査期間末労働者数	現金給与総額	きまって支給する給与			特別に支払われた給与	出勤日数	総労働時間	実所定内労働時間	所定外労働時間
				所定内給与	超過労働給与						
一般労働者	調査産業計	93,434	314,523	304,500	280,947	23,553	10,023	20.3	167.5	155.1	12.4
	製造業	12,964	261,376	261,333	232,939	28,394	43	21.7	181.7	163.8	17.9
	卸売業,小売業	9,968	305,042	305,042	293,610	11,432	0	21.2	172.0	164.6	7.4
	医療,福祉	36,419	322,462	308,537	288,864	19,673	13,925	20.1	157.8	151.6	6.2
パートタイム労働者	調査産業計	25,141	99,880	98,961	94,343	4,618	919	16.8	96.1	92.2	3.9
	製造業	1,502	121,433	121,433	114,561	6,872	0	19.4	127.8	123.2	4.6
	卸売業,小売業	8,405	97,585	97,585	90,779	6,806	0	18.1	107.8	101.2	6.6
	医療,福祉	4,886	130,225	126,502	125,033	1,469	3,723	16.3	90.7	89.9	0.8

平成31年4月

統計表:事業所規模 30人以上

賃金指数(現金給与総額)

区分	調査産業計		建設業		製造業		電気・ガス・熱供給・水道業		情報通信業		運輸業・郵便業		卸売業・小売業		金融業・保険業	
	名目	実質	名目	実質	名目	実質	名目	実質	名目	実質	名目	実質	名目	実質	名目	実質
平成23年平均	98.9	103.7	103.3	108.3	104.5	109.5	x	x	110.5	115.8	99.3	104.1	104.3	109.3	76.6	80.3
24	99.8	104.5	93.8	98.2	98.1	102.7	94.6	99.1	99.3	104.0	91.2	95.5	109.9	115.1	69.5	72.8
25	96.8	101.3	95.5	99.9	95.0	99.4	87.8	91.8	98.3	102.8	89.7	93.8	105.2	110.0	70.3	73.5
26	95.7	97.0	100.4	101.7	96.4	97.7	x	x	101.9	103.2	88.1	89.3	102.2	103.5	72.6	73.6
27	100.0	100.0	100.0	100.0	100.0	100.0	100.0	100.0	100.0	100.0	100.0	100.0	100.0	100.0	100.0	100.0
28	98.7	98.8	x	x	101.3	101.4	x	x	99.8	99.9	99.2	99.3	103.0	103.1	87.6	87.7
29	98.6	97.8	x	x	105.9	105.1	x	x	100.2	99.4	93.9	93.2	105.0	104.2	81.1	80.5
4月	77.4	76.6	x	x	87.2	86.3	x	x	82.7	81.9	85.1	84.3	98.2	97.2	63.8	63.2
5月	76.7	75.9	x	x	84.8	83.9	x	x	71.0	70.2	80.0	79.1	92.5	91.5	60.3	59.6
6月	137.1	135.7	x	x	164.3	162.7	x	x	145.6	144.2	114.2	113.1	117.5	116.3	132.3	131.0
7月	95.0	94.0	x	x	122.1	120.8	x	x	90.0	89.0	117.9	116.6	131.2	129.8	67.1	66.4
8月	76.1	75.0	x	x	87.7	86.5	x	x	66.4	65.5	83.2	82.1	96.2	94.9	61.5	60.7
9月	76.1	74.8	x	x	88.3	86.8	x	x	68.3	67.2	82.5	81.1	94.7	93.1	60.4	59.4
10月	76.4	74.9	x	x	89.8	88.0	x	x	67.2	65.9	82.9	81.3	97.7	95.8	59.0	57.8
11月	82.6	81.0	x	x	116.2	113.9	x	x	65.7	64.4	101.8	99.8	94.7	92.8	59.4	58.2
12月	169.8	167.3	x	x	189.9	187.1	x	x	172.5	170.0	161.4	159.0	175.7	173.1	147.0	144.8
平成31年1月	81.8	80.3	96.2	94.4	84.5	82.9	70.8	69.5	57.3	56.2	90.1	88.4	106.8	104.8	58.1	57.0
2月	79.3	77.9	103.5	101.7	85.7	84.2	73.0	71.7	58.9	57.9	82.4	80.9	99.4	97.6	56.7	55.7
3月	83.4	82.1	98.6	97.0	99.8	98.2	71.0	69.9	73.8	72.6	89.2	87.8	104.1	102.5	57.9	57.0
4月	82.5	81.0	97.0	95.3	88.0	86.4	73.8	72.5	60.2	59.1	93.8	92.1	101.3	99.5	59.3	58.3

注) 実質賃金指数算出のための消費者物価指数は「高知市の持家の帰属家賃を除く総合」指数を使用しています。

労働時間指数

区分	調査産業計		建設業		製造業		電気・ガス・熱供給・水道業		情報通信業		運輸業・郵便業		卸売業・小売業		金融業・保険業	
	総実	所定外	総実	所定外	総実	所定外	総実	所定外	総実	所定外	総実	所定外	総実	所定外	総実	所定外
平成23年平均	103.4	96.5	98.6	80.6	100.4	93.1	x	x	129.2	248.4	99.8	75.0	102.1	87.0	90.4	35.6
24	103.2	93.5	98.8	82.3	99.4	91.8	100.4	51.4	114.4	177.0	94.5	69.2	104.1	95.3	94.2	51.3
25	101.4	88.6	100.1	92.5	98.7	92.2	98.5	54.1	109.8	155.4	92.1	78.2	103.3	97.7	93.9	72.9
26	100.2	90.2	104.1	116.7	97.3	89.6	x	x	103.0	117.5	93.4	88.3	101.8	93.2	96.2	87.0
27	100.0	100.0	100.0	100.0	100.0	100.0	100.0	100.0	100.0	100.0	100.0	100.0	100.0	100.0	100.0	100.0
28	99.2	93.3	x	x	97.4	87.4	x	x	100.2	107.4	97.1	89.2	99.7	105.5	100.9	92.9
29	98.4	86.0	x	x	97.7	86.2	x	x	99.6	106.6	93.1	60.4	98.9	104.0	98.5	62.5
4月	101.1	84.7	x	x	103.2	98.1	x	x	104.7	173.6	100.5	85.7	102.5	105.2	98.9	51.2
5月	98.4	82.9	x	x	91.2	86.6	x	x	101.7	142.5	94.7	78.1	97.6	88.3	99.4	52.1
6月	103.8	85.6	x	x	113.0	104.5	x	x	99.4	120.8	98.4	82.4	98.9	79.2	102.3	52.1
7月	101.2	88.3	x	x	101.4	96.8	x	x	102.4	134.0	96.1	78.4	100.1	89.6	101.3	46.3
8月	100.9	93.7	x	x	94.8	90.4	x	x	101.9	144.3	98.5	86.2	101.0	102.6	98.1	44.6
9月	99.7	83.8	x	x	103.5	108.9	x	x	99.0	142.5	94.9	72.2	99.5	77.9	95.8	43.0
10月	100.3	82.9	x	x	99.4	93.0	x	x	102.2	160.4	95.4	75.4	98.6	80.5	96.9	47.1
11月	104.2	97.3	x	x	103.3	90.4	x	x	104.0	153.8	97.8	80.5	98.4	85.7	103.3	43.8
12月	100.9	101.8	x	x	99.7	95.5	x	x	98.2	145.3	101.6	94.6	98.9	89.6	96.2	44.6
平成31年1月	93.2	91.9	97.4	119.4	86.8	85.4	95.7	86.0	92.7	154.7	97.5	81.1	91.9	97.4	86.5	44.6
2月	98.9	92.8	105.8	151.9	101.3	103.2	97.8	98.0	101.9	152.8	96.5	80.3	92.2	80.5	87.3	55.4
3月	97.9	92.8	106.1	127.2	99.7	108.3	98.3	77.3	100.4	170.8	96.4	83.8	91.8	97.4	90.4	48.8
4月	102.1	95.5	94.6	107.8	105.0	105.1	102.0	86.0	103.4	148.1	102.9	88.4	96.2	90.9	95.7	42.1

(H27年平均 = 100)

不動産業、物品賃貸業		学術研究、専門・技術サービス業		宿泊業、飲食サービス業		生活関連サービス業、娯楽業		教育、学習支援業		医療、福祉		複合サービス業		サービス業(他に分類されないもの)		区分
名目	実質	名目	実質	名目	実質	名目	実質	名目	実質	名目	実質	名目	実質	名目	実質	
148.3	155.5	95.5	100.1	111.2	116.6	76.1	79.8	132.5	138.9	89.5	93.8	93.9	98.4	114.2	119.7	平成23年平均
x	x	101.7	106.5	97.2	101.8	71.5	74.9	134.6	140.9	95.7	100.2	96.1	100.6	114.7	120.1	24
x	x	97.7	102.2	97.3	101.8	88.8	92.9	112.8	118.0	94.9	99.3	x	x	109.3	114.3	25
x	x	107.7	109.1	96.9	98.2	99.4	100.7	97.9	99.2	94.2	95.4	x	x	99.6	100.9	26
100.0	100.0	100.0	100.0	100.0	100.0	100.0	100.0	100.0	100.0	100.0	100.0	100.0	100.0	100.0	100.0	27
92.6	92.7	104.2	104.3	105.1	105.2	99.6	99.7	91.2	91.3	99.5	99.6	107.4	107.5	106.7	106.8	28
x	x	102.4	101.6	111.4	110.5	103.2	102.4	102.0	101.2	97.3	96.5	104.8	104.0	109.2	108.3	29
78.2	77.4	71.6	70.9	103.8	102.8	108.6	107.5	73.0	72.3	67.2	66.5	124.0	122.8	114.1	113.0	4月
77.3	76.5	71.2	70.4	102.2	101.1	98.9	97.8	81.0	80.1	71.5	70.7	107.3	106.1	107.9	106.7	5月
137.4	136.0	199.5	197.5	130.0	128.7	149.4	147.9	210.3	208.2	128.6	127.3	143.5	142.1	176.8	175.0	6月
79.7	78.8	72.9	72.1	103.4	102.3	126.5	125.1	84.2	83.3	72.5	71.7	77.3	76.5	129.9	128.5	7月
79.5	78.4	75.7	74.7	101.5	100.1	100.2	98.8	84.2	83.0	68.7	67.8	78.9	77.8	110.1	108.6	8月
82.9	81.5	73.2	72.0	99.2	97.5	98.3	96.7	84.1	82.7	68.4	67.3	77.6	76.3	113.0	111.1	9月
81.6	80.0	74.9	73.4	99.3	97.4	105.3	103.2	85.5	83.8	67.7	66.4	79.4	77.8	113.0	110.8	10月
83.4	81.8	71.1	69.7	99.6	97.6	113.3	111.1	85.0	83.3	70.3	68.9	117.3	115.0	115.3	113.0	11月
205.1	202.1	196.6	193.7	146.0	143.8	179.4	176.7	259.1	255.3	153.2	150.9	171.8	169.3	203.2	200.2	12月
93.8	92.1	61.3	60.2	94.9	93.1	85.3	83.7	100.5	98.6	75.6	74.2	90.9	89.2	97.9	96.1	平成31年1月
95.2	93.5	62.7	61.6	89.9	88.3	84.2	82.7	104.4	102.6	70.5	69.3	88.5	86.9	99.5	97.7	2月
105.6	103.9	72.3	71.2	97.6	96.1	94.5	93.0	102.2	100.6	73.3	72.1	85.1	83.8	105.0	103.3	3月
108.9	107.0	104.2	102.4	98.1	96.4	89.1	87.5	100.4	98.6	73.7	72.4	89.4	87.8	104.8	102.9	4月

(H27年平均 = 100)

不動産業、物品賃貸業		学術研究、専門・技術サービス業		宿泊業、飲食サービス業		生活関連サービス業、娯楽業		教育、学習支援業		医療、福祉		複合サービス業		サービス業(他に分類されないもの)		区分
総実	所定外	総実	所定外	総実	所定外	総実	所定外	総実	所定外	総実	所定外	総実	所定外	総実	所定外	
104.1	35.7	99.1	67.0	111.6	46.5	84.9	60.3	126.4	186.3	100.3	102.8	95.2	64.0	111.5	137.5	平成23年平均
x	x	98.1	78.7	108.7	55.7	83.5	59.3	121.3	209.0	102.4	104.8	102.6	78.1	112.4	130.7	24
x	x	98.6	101.0	109.8	81.5	95.5	87.8	107.1	73.8	101.2	95.1	x	x	111.5	129.0	25
x	x	100.5	136.7	107.8	92.7	100.2	94.3	94.9	73.1	101.7	94.7	x	x	107.1	106.2	26
100.0	100.0	100.0	100.0	100.0	100.0	100.0	100.0	100.0	100.0	100.0	100.0	100.0	100.0	100.0	100.0	27
97.5	94.4	99.8	93.6	106.2	134.1	95.8	85.6	102.1	102.7	98.5	89.2	99.2	117.0	102.0	98.8	28
x	x	100.9	94.5	113.7	170.1	96.4	73.4	97.0	84.0	98.5	92.4	102.9	98.5	98.9	97.7	29
93.3	150.0	98.4	122.3	111.9	151.9	101.8	87.1	101.7	91.9	98.0	51.2	99.4	82.5	112.0	122.6	4月
85.8	135.7	99.5	109.1	110.2	134.6	94.2	70.6	104.3	116.2	100.3	54.8	103.2	83.8	111.7	122.6	5月
89.8	133.9	104.7	97.5	109.0	144.4	94.1	64.7	106.9	113.5	102.9	59.5	104.2	48.8	116.3	122.6	6月
90.6	132.1	108.6	170.2	100.9	100.0	91.6	57.6	105.5	116.2	100.5	60.7	102.2	45.0	115.7	138.7	7月
85.4	123.2	102.9	105.8	110.1	132.1	94.0	65.9	92.9	97.3	103.7	60.7	104.1	38.8	115.2	129.0	8月
91.3	182.1	95.5	133.1	103.9	108.6	92.6	63.5	95.3	156.8	100.7	58.3	95.9	35.0	110.9	135.5	9月
94.0	144.6	108.1	133.9	104.4	108.6	94.5	71.8	113.4	113.5	99.3	63.1	96.4	60.0	117.9	124.2	10月
94.1	158.9	106.7	128.1	106.0	117.3	95.5	77.6	110.3	116.2	103.5	57.1	105.9	60.0	117.8	143.5	11月
88.0	164.3	92.9	102.5	109.6	143.2	92.6	67.1	93.5	91.9	99.7	59.5	101.0	87.5	112.7	138.7	12月
85.8	285.7	92.1	159.5	97.1	92.6	86.7	55.3	109.5	337.8	92.0	71.4	96.5	140.0	104.9	108.1	平成31年1月
85.3	280.4	108.1	201.7	92.0	85.2	85.8	41.2	112.2	294.6	100.7	67.9	92.7	100.0	107.6	116.1	2月
94.9	323.2	111.9	248.8	104.4	107.4	83.9	47.1	111.9	224.3	96.5	59.5	100.8	142.5	107.4	106.5	3月
100.7	380.4	102.4	146.3	105.5	111.1	92.4	65.9	121.2	327.0	101.6	65.5	102.1	143.8	110.1	135.5	4月

事業所規模 30人以上 続き

賃金指数(きまって支給する給与)

区 分	調査産業計	建設業	製造業	電気・ガス・熱供給・水道業	情報通信業	運輸業,郵便業	卸売業,小売業	金融業,保険業
平成23年平均	99.4	99.8	106.5	x	112.2	94.3	107.7	86.9
24	99.0	93.6	101.4	80.7	101.2	86.6	111.6	87.1
25	96.4	97.3	97.1	79.8	99.4	86.4	106.2	88.7
26	95.1	101.4	92.3	x	98.1	86.1	102.4	88.5
27	100.0	100.0	100.0	100.0	100.0	100.0	100.0	100.0
28	99.0	x	99.1	x	98.9	96.7	102.5	98.3
29	98.8	x	101.3	x	98.1	92.3	104.1	91.7
4月	91.9	x	103.8	x	103.3	91.1	114.6	90.3
5月	89.9	x	100.9	x	88.4	85.8	110.1	87.8
6月	92.8	x	107.9	x	82.4	86.0	110.0	87.0
7月	91.2	x	103.0	x	83.5	87.6	112.7	85.5
8月	91.5	x	102.1	x	82.7	89.3	114.0	90.2
9月	91.5	x	105.1	x	83.2	88.5	112.5	85.2
10月	91.9	x	106.2	x	83.7	89.0	113.9	86.3
11月	93.6	x	107.2	x	81.9	96.3	112.8	86.9
12月	92.8	x	107.7	x	82.4	97.7	113.4	89.1
平成31年1月	95.7	108.8	99.5	85.2	71.3	96.6	120.2	85.0
2月	95.4	115.7	102.2	87.3	73.4	88.4	117.8	82.8
3月	95.9	111.2	103.0	85.5	73.3	92.0	118.9	84.7
4月	96.6	109.6	104.8	88.8	75.1	94.8	120.7	86.4

常用雇用指数

区 分	調査産業計	建設業	製造業	電気・ガス・熱供給・水道業	情報通信業	運輸業,郵便業	卸売業,小売業	金融業,保険業
平成23年平均	94.8	116.2	105.6	x	113.3	122.6	102.6	127.6
24	99.7	110.0	123.0	132.2	108.5	113.0	101.7	117.2
25	99.9	101.4	120.9	139.7	102.1	105.5	100.1	111.7
26	100.4	98.0	119.1	x	99.6	99.2	101.5	101.2
27	100.0	100.0	100.0	100.0	100.0	100.0	100.0	100.0
28	101.3	x	99.4	x	101.1	103.4	103.3	95.3
29	101.5	x	92.7	x	102.1	103.9	106.5	95.4
4月	104.3	x	117.9	x	103.9	108.4	108.1	95.9
5月	104.9	x	118.1	x	105.4	108.2	110.9	95.2
6月	104.4	x	115.5	x	105.9	107.8	107.5	95.0
7月	103.6	x	115.4	x	105.6	106.9	106.3	94.5
8月	103.4	x	115.4	x	104.3	107.4	107.6	94.5
9月	103.7	x	116.2	x	103.9	107.6	107.7	95.3
10月	104.6	x	122.2	x	104.1	108.9	109.0	94.6
11月	104.4	x	122.8	x	103.4	108.7	109.1	94.3
12月	104.3	x	122.3	x	102.7	109.0	110.0	94.9
平成31年1月	104.0	109.7	119.8	134.2	102.6	108.8	109.7	94.2
2月	103.8	113.0	119.3	133.6	102.3	109.1	108.8	93.9
3月	103.5	114.3	119.1	130.8	102.3	107.9	108.2	93.0
4月	104.4	113.6	120.9	135.2	104.8	108.0	107.6	95.0

(H27年平均=100)

不動産業, 物品 賃貸業	学術研究, 専門・ 技術サービス業	宿泊業, 飲食 サービス業	生活関連サービ ス業, 娯楽業	教育, 学習支援 業	医療, 福祉	複合サービス業	サービス業(他 に分類されない もの)	区 分
141.1	94.8	111.1	74.8	133.1	90.2	101.4	111.3	平成23年平均
x	94.6	98.9	74.0	127.0	94.7	92.5	111.1	24
x	95.7	98.6	91.1	106.6	94.4	x	105.7	25
x	102.7	96.2	102.5	93.2	95.4	x	100.7	26
100.0	100.0	100.0	100.0	100.0	100.0	100.0	100.0	27
98.7	98.0	106.0	97.7	97.9	99.0	103.8	106.1	28
x	98.5	112.1	102.3	101.0	98.2	101.0	107.7	29
93.1	89.8	109.7	119.3	94.7	81.8	103.3	119.6	4月
92.0	89.3	108.3	108.7	105.1	82.3	96.9	118.5	5月
92.5	88.6	104.9	110.0	111.5	83.3	96.5	126.3	6月
94.8	91.0	102.5	109.0	109.1	82.6	96.7	123.3	7月
94.6	94.8	107.1	110.1	109.2	83.5	97.2	120.5	8月
98.7	91.5	104.8	108.1	109.1	82.7	95.4	123.9	9月
97.1	93.5	105.1	115.7	110.9	82.3	99.3	124.0	10月
99.3	89.3	105.5	110.3	110.2	85.5	97.0	124.3	11月
100.3	89.8	108.1	109.3	110.0	82.8	97.5	128.7	12月
111.6	76.9	98.8	93.8	130.3	86.6	113.8	107.2	平成31年1月
113.3	78.0	95.2	92.6	132.8	85.7	108.5	109.2	2月
125.6	81.9	103.4	91.9	132.5	85.8	106.2	109.1	3月
129.6	80.7	104.0	97.9	130.3	85.8	111.4	109.6	4月

(H27年平均=100)

不動産業, 物品 賃貸業	学術研究, 専門・ 技術サービス業	宿泊業, 飲食 サービス業	生活関連サービ ス業, 娯楽業	教育, 学習支援 業	医療, 福祉	複合サービス業	サービス業(他 に分類されない もの)	区 分
60.3	124.0	88.0	94.3	105.5	80.7	54.9	102.8	平成23年平均
x	112.7	93.6	95.0	105.1	90.2	40.4	105.4	24
x	107.7	98.8	95.6	103.7	93.6	x	103.5	25
x	101.7	101.0	97.6	102.1	97.7	x	103.5	26
100.0	100.0	100.0	100.0	100.0	100.0	100.0	100.0	27
107.3	100.3	105.1	104.8	100.8	101.2	83.8	100.1	28
x	100.0	108.1	104.0	96.5	102.1	93.5	100.1	29
62.5	91.8	105.3	103.4	95.0	103.5	92.4	103.6	4月
63.7	91.0	107.3	102.9	95.0	103.3	91.8	104.3	5月
63.3	91.0	107.6	105.8	96.2	103.5	91.6	105.2	6月
61.5	91.6	107.6	104.1	95.0	102.4	91.6	105.5	7月
61.5	91.3	106.5	103.8	94.3	101.7	91.1	105.0	8月
61.1	91.3	105.6	104.4	92.6	103.0	91.4	105.0	9月
58.8	91.3	106.2	104.4	93.1	102.9	90.9	105.2	10月
56.9	91.1	107.4	104.4	93.5	102.0	91.4	105.7	11月
55.7	91.1	107.1	104.0	93.4	102.2	88.5	102.3	12月
57.2	96.8	106.1	102.8	93.5	101.9	81.6	107.6	平成31年1月
57.4	97.0	103.3	101.5	92.9	102.4	81.1	107.0	2月
57.4	98.0	103.8	102.0	90.9	102.0	79.5	107.8	3月
59.0	97.2	100.7	103.7	92.9	104.0	80.3	108.1	4月

高知県の主要統計

人口動態

資料:厚生労働省ホームページ
03-5253-1111

(単位:人・組)

	出生数	死亡数	死産数	婚姻件数	離婚件数
平成 26 年	5 015	9 984	149	3 116	1 364
27	5 052	10 020	111	3 057	1 356
28	4 779	10 305	106	2 916	1 228
29	4 837	10 150	101	2 869	1 271
30	4 559	10 251	105	2 659	1 227
平成 30 . 11	391	864	8	221	95
12	r)379	r)922	r)10	r)246	r)117
平成 31 . 1	r)377	r)1 099	r)6	r)186	r)115
2	p)357	p)878	p)10	p)210	p)116
3	p)369	p)922	p)8	p)250	p)148
4	p)335	p)820	p)4	p)148	p)120

職業紹介状況

資料:高知労働局職業安定部
885-6051

(単位:件・人)

	1) 一般(学卒を除く)労働者						2) 日雇労働者	
	新規求職 申込件数	月間有効 求職者数	新規求人数	月間有効 求人	就職件数		前月繰越有 効求職者数	就労実人員
平成 26 年度	44 837	182 701	59 662	153 683	15 892	(976)	…	…
27	43 073	173 334	65 380	170 347	15 480	(1,011)	…	…
28	40 005	161 609	69 137	182 838	14 908	(1,024)	…	…
29	38 394	155 094	68 848	186 462	14 176	(932)	…	…
30	36 699	149 824	70 702	190 964	13 766	(1,009)	…	…
平成 30 . 12	2 273	11 339	5 092	15 181	901	(122)	…	…
平成 31 . 1	3 284	11 777	6 556	15 578	904	(61)	} 152	} 226
2	3 271	12 251	6 283	16 573	1 101	(75)		
3	3 518	13 103	6 209	17 243	1 842	(112)		
4	4 137	13 531	6 342	16 165	1 239	(75)		
令和 元 . 5	3 018	13 182	5 415	15 529	1 226	(68)	…	…

(注) ()は県外就職件数で内数として表示した。

1)について、パートタイムを含む。

2)について、平成22年度より四半期集計に変更。

P2の各月別有効求人倍率は季節調整値であり、原数値での計算とは一致しない。

雇用保険(失業給付)状況

資料:高知労働局職業安定部
885-6051

(単位:件・人・千円)

	一般(特例・高齢を除く)雇用保険					日雇雇用保険	
	事業主都合離職数	初回受給者数	受給者実人員	支給終了者数	給付総額	受給者実人員	給付総額
平成 26 年度	3 045	9 121	3 418	6 801	4 752 757	152	94 236
27	2 764	8 753	3 249	6 689	4 507 468	151	94 488
28	2 420	8 225	2 956	6 132	4 095 857	144	r)88 643
29	2 457	7 900	2 828	5 727	3 907 920	135	82 503
30	2 280	7 614	2 801	5 551	3 960 658	134	79 816
平成 30 . 12	114	532	2 613	448	290 132	137	6 392
平成 31 . 1	184	538	2 621	477	345 932	137	7 662
2	183	553	2 493	438	280 236	136	5 808
3	231	499	2 428	443	286 534	134	6 386
4	613	789	2 707	332	272 001	134	6 019
令和 元 . 5	212	972	3 065	418	375 721	133	8 234

(注) 受給者実人員の年度の数値は、月平均を掲載。

新設住宅：利用関係別戸数

資料：国土交通省総合政策局
03-5253-8111

(単位：戸)

	全	国	四	国	高 知 県				
					計	持	家貸	家給与住宅分譲住宅	
平成 26 年度	880 470		19 226		2 755	1 501	757	13	484
27	920 537		20 038		2 722	1 445	870	11	396
28	974 137		22 109		3 116	1 590	1 057	24	445
29	946 396		22 509		3 255	1 526	1 198	69	462
30	952 936		21 349		3 374	1 542	1 155	40	637
平成 30 . 12	r)78 364		r)1 575		r)305	135	86	10	74
平成 31 . 1	r)67 087		r)1 371		r)204	124	60	-	20
2	r)71 966		r)1 730		r)229	117	47	11	54
3	r)76 558		r)2 083		249	124	98	-	27
4	r)79 389		r)1 749		r)217	143	50	2	22
令和 元 . 5	72 581		1 714		257	108	77	-	72

用語の定義：持家………建築主が自分で居住する目的で建築するもの
 貸家………建築主が賃貸する目的で建築するもの
 給与住宅………会社、官公署、学校等がその社員、職員、教員等を居住させる目的で建築するもの
 分譲住宅………建て売り又は分譲の目的で建築するもの

大型小売店販売状況

資料：四国経済産業局ホームページ
087-811-8509

(単位：百万円)

	店舗数	総	合	衣	料	品	身	の	回	り	品	飲	食	料	品	家	庭	用	品	そ	の	他	の	商	品	食	堂	・	喫	茶
平成 26 年	24	72 363		11 452		2 748		45 719		1 954		9 511		96																
27	24	71 971		10 938		2 946		46 045		1 932		9 010		96																
28	24	71 527		10 527		2 788		46 546		1 926		8 636		94																
29	24	70 599		10 019		2 523		46 394		1 930		8 745		95																
30	25	70 779		9 249		2 368		47 447		2 031		8 741		88																
平成 30 . 5	25	5 697		771		184		3 803		169		692		9																
平成 30 . 12	25	7 789		891		242		5 148		208		1 193		9																
平成 31 . 1	25	5 943		854		212		3 901		174		729		6																
2	25	5 073		556		144		3 577		141		606		6																
3	25	5 864		821		217		3 896		164		688		9																
4	25	5 488		749		190		3 639		166		685		7																
令和 元 . 5	25	5 652		735		184		3 807		169		682		10																

(注) 毎年3月頃、年間補正により前年の確報値は修正される場合がある。

電力需要実績

資料：経済産業省 資源エネルギー庁 電力・ガス事業部 電力市場整備室
03-3501-1748

(単位：千kWh)

	総	計	特	別	高	圧	高	圧	低	圧
平成 28 年度	4 288 586		466 041		1 745 378		2 077 167			
29	4 352 507		476 561		1 734 753		2 141 192			
平成 30 . 9	355 887		34 328		147 912		173 647			
10	313 290		36 115		135 623		141 552			
11	306 831		33 866		128 398		144 567			
12	339 481		34 968		136 003		168 510			
平成 31 . 1	409 207		34 513		143 533		231 161			
2	355 894		33 040		128 333		194 521			
3	344 264		34 000		132 971		177 293			

(注) 電力自由化に伴い、平成28年4月分以降から四国電力㈱がデータの公表をされなくなったため、資源エネルギー庁のデータを利用する。

金融機関別預金残高

資料: 日本銀行高知支店ホームページ
822-0001

(単位: 百万円)

	高 知 県		
	1) 国内銀行	信用金庫・信用組合 ²⁾	農漁協ほか
平成 26 年度末	2 580 509	877 426	1 096 497
27	2 590 566	899 985	1 110 274
28	2 628 211	915 292	1 130 953
29	2 689 032	937 745	1 144 917
30	2 705 262	956 484	1 168 429
平成 30 . 12	2 687 571	958 869	1 172 367
平成 31 . 1	2 642 440	957 517	1 168 112
2	2 640 848	958 355	1 170 175
3	2 705 262	956 484	1 168 429
4	2 726 520	963 969	…
令和 元 . 5	2 721 208	963 137	…

(注) 1) 国内銀行は都銀・地銀・信託・第2地方銀行協会加盟行
2) 農漁協ほかは農協・漁協・商工中金・労働金庫・信漁連

金融機関別貸出残高

資料: 日本銀行高知支店ホームページ
822-0001

(単位: 百万円)

	高 知 県		
	1) 国内銀行	信用金庫・信用組合 ²⁾	農漁協ほか
平成 26 年度末	1 508 176	147 441	396 816
27	1 515 326	141 876	386 733
28	1 528 837	142 783	377 406
29	1 524 488	144 996	366 036
30	1 560 793	149 381	356 283
平成 30 . 12	1 543 187	146 780	356 922
平成 31 . 1	1 535 427	146 780	354 859
2	1 547 904	146 771	355 042
3	1 560 793	149 381	356 283
4	1 552 195	147 915	…
令和 元 . 5	1 546 741	150 485	…

(注) 1) 国内銀行は都銀・地銀・信託・第2地方銀行協会加盟行
2) 農漁協ほかは農協・漁協・商工中金・労働金庫・日本政策金融公庫・信漁連

日本銀行券受払高

資料: 日本銀行高知支店ホームページ
822-0001

(単位: 高知県 百万円、全国 億円)

	高 知 県			全 国		
	受	払	受(△)・払超	受	払	受(△)・払超
平成 26 年	229 924	439 953	210 028	568 036	597 422	29 387
27	202 519	436 165	233 645	560 940	614 422	53 482
28	160 758	413 085	252 327	553 272	593 585	40 312
29	143 508	404 193	260 685	548 062	590 614	42 553
30	129 882	404 354	274 471	540 724	r)577 184	36 460
平成 31 . 1	26 484	15 375	△11 108			
2	9 448	29 018	19 570			
3	9 390	32 337	22 947			
4	6 823	57 908	51 084			
令和 元 . 5	22 568	15 454	△7 114			
6	9 903	30 021	20 117			

(注) 日本銀行高知支店の公表にあわせ、受を(△)に変更した。

企 業 倒 産 状 況

資料: (株)東京商工リサーチ高知支店
822-0016

(単位: 百万円)

	件数			負債総額		
	総数	法的整理	任意整理	総数	法的整理	任意整理
平成 26 年度	47	41	6	9 465	8 623	842
27	31	24	7	4 774	3 891	883
28	32	23	9	7 009	6 123	886
29	32	26	6	6 063	5 506	557
30	35	32	3	6 841	6 589	252
平成 31 . 1	-	-	-	-	-	-
2	2	2	-	150	150	-
3	6	5	1	474	329	145
4	2	2	-	157	157	-
令和 元 . 5	1	-	1	260	-	260
6	2	2	-	227	227	-

※負債1,000万円以上

信 用 保 証 協 会 保 証 状 況

資料: 高知県信用保証協会
823-3261

(単位: 百万円)

	保 証 申 込		保 証 承 諾 ¹⁾		保 証 債 務 残 高		代 位 弁 済 (元 利)	
	件数	金額	件数	金額	件数	金額	件数	金額
平成 26 年度	4 025	52 684	3 771	48 578	14 832	145 057	179	1 733
27	3 679	50 330	3 487	46 694	14 303	139 298	177	1 216
28	3 064	40 465	2 933	38 657	13 181	126 084	186	1 971
29	2 806	36 672	2 683	34 766	12 209	116 333	146	1 500
30	2 972	39 737	2 804	37 243	11 422	109 808	131	881
平成 31 . 1	261	3 492	203	2 757	11 504	109 706	9	66
2	295	3 534	265	3 187	11 451	109 696	19	180
3	314	4 425	315	4 398	11 422	109 808	7	38
4	207	1 998	211	2 026	11 382	109 299	2	0
令和 元 . 5	209	2 059	210	2 020	11 316	108 164	9	70
6	283	4 324	257	4 003	11 286	107 933	4	17

(注) 1) は年度末及び月末の数字である。

手 形 交 換 高 及 び 不 渡 手 形

資料: 高知手形交換所
823-3228

(単位: 枚・千円・人)

	手形交換高 (A)		不渡手形実数 (B)		% (B / A)		取引停止処分			うち資金不足		
	枚数	金額	枚数	金額	枚数	金額	人員	枚数	金額	人員	枚数	金額
平成 26 年度	299 894	335 428 133	216	180 415	0.07	0.05	7	28	40 137	7	28	40 137
27	281 806	314 418 777	95	142 260	0.03	0.05	7	15	17 249	7	15	17 249
28	262 889	299 933 726	251	209 528	0.10	0.07	10	32	20 949	9	24	16 798
29	241 998	277 714 966	109	163 731	0.05	0.06	13	34	37 497	10	28	18 378
30	229 861	268 563 114	125	88 073	0.05	0.03	7	21	6 736	7	21	6 736
平成 31 . 1	22 409	27 311 271	-	-	-	-	-	-	-	-	-	-
2	18 281	21 580 049	3	1 802	0.02	0.01	-	-	-	-	-	-
3	14 892	17 317 391	3	2 633	0.02	0.02	1	1	2 073	1	1	2 073
4	18 362	23 632 257	4	3 366	0.02	0.01	-	-	-	-	-	-
令和 元 . 5	23 619	28 238 683	56	12 864	0.24	0.05	1	14	4 034	1	14	4 034
6	14 311	16 262 032	5	1 998	0.03	0.01	1	1	1 400	1	1	1 400

気 象

資料:高知地方気象台「高知県の気象」
822-8882

(単位: 気温 °C、降水量 mm、日照時間 時間)

	高 知				宿 毛				清 水				室 戸 岬			
	平気	均温	降水量	日照時間	平気	均温	降水量	日照時間	平気	均温	降水量	日照時間	平気	均温	降水量	日照時間
平成 26 年	17.0	3 658.5	2 095.0	16.9	2 385.5	2 001.5	18.1	2 695.5	2 149.3	16.5	2 709.5	2 237.9				
27	17.5	2 966.5	2 098.4	17.5	2 321.0	2 010.5	18.5	3 030.0	2 087.7	17.0	2 643.0	2 143.7				
28	18.1	2 823.0	2 096.7	18.2	2 675.5	2 113.1	19.2	3 063.5	2 198.2	17.6	3 537.0	2 193.5				
29	17.1	2 022.0	2 218.3	17.2	2 045.5	2 180.3	18.1	2 827.0	2 269.3	16.5	2 306.5	2 308.9				
30	17.4	3 092.5	2 265.0	17.5	2 944.5	2 191.5	18.4	2 958.5	2 297.3	16.9	2 393.0	2 259.7				
平成 30 . 12	9.9	85.0	131.9	10.7	71.0	120.5	12.0	148.0	133.5	10.8	145.5	141.4				
平成 31 . 1	7.3	23.5	184.0	8.4	22.0	178.2	9.8	42.5	199.9	8.5	18.0	195.8				
2	9.3	81.0	156.2	9.5	107.5	131.6	11.3	180.5	145.4	9.3	113.5	145.0				
3	11.7	144.0	205.9	12.0	156.5	188.8	13.3	223.0	202.5	11.7	143.0	216.2				
4	15.5	207.0	216.6	15.8	132.0	225.9	16.6	220.5	213.8	14.4	224.0	228.8				
令和 元 . 5	20.1	184.0	239.1	19.8	115.0	224.5	20.7	133.0	223.9	19.2	205.5	244.2				

(注) 「」は、統計を行う対象資料が許容範囲で欠けているが、上位の統計を用いる際は一部の例外を除いて正常値(資料が欠けていない)と同等に扱う(準正常値)。

「」は、統計を行う対象資料が許容範囲を超えて欠けている(資料不足値)。

青果物の卸売数量及び価格(高知市中央卸売市場)

資料:高知市卸売市場 市場課
883-1173

(単位: 数量 t、価格 1kg当たり円)

	野 菜 計		だ い こ ん		キ ャ ベ ツ		ね ぎ		き ゅ う り		な す		ト マ ト		果 実 計		温 室 メ ロ ン	
	数 量	価 格	数 量	価 格	数 量	価 格	数 量	価 格	数 量	価 格	数 量	価 格	数 量	価 格	数 量	価 格	数 量	価 格
平成 26 年	37 928	241	3 705	81	4 002	102	774	481	2 819	307	2 045	318	1 807	420	16 145	343	631	723
27	37 486	267	3 569	92	3 904	122	728	599	2 744	328	1 566	355	1 809	482	15 085	378	556	815
28 年度	36 083	283	3 919	108	3 703	125	763	682	2 735	305	1 471	360	1 990	476	14 907	398	582	767
29	36 793	271	4 101	102	4 003	129	713	738	2 838	303	1 669	368	1 892	439	14 030	402	509	750
30	35 246	264	3 694	89	3 442	95	742	620	2 903	321	1 779	355	1 729	455	12 788	404	493	746
平成 30 . 12	3 087	271	287	57	257	78	101	468	252	605	122	398	152	376	1 512	433	84	757
平成 31 . 1	2 502	265	186	60	218	90	63	456	338	363	113	401	120	339	999	359	21	1 059
2	2 477	249	208	58	207	78	60	406	257	307	110	418	106	477	1 225	370	14	1 409
3	2 878	245	216	76	232	58	55	396	303	281	184	338	140	548	1 171	368	22	1 232
4	3 187	251	299	79	319	81	49	464	314	168	294	334	205	544	917	435	46	753
令和 元 . 5	3 009	245	254	77	301	87	50	520	271	181	313	250	238	358	840	422	49	680

(注) 月別の数値については概数であり、修正の場合も有り得る。

平成27.12月までは中国四国農政局高知支局より資料提供。 28年より年度集計に変更。

旅 客

資料:JR四国高知企画部 822-8101 土佐くろしお鉄道(株) 0880-35-5240
とさでん交通(株)電車事業部 電車企画課 833-7120 とさでん交通(株)自動車戦略部 乗合課 833-7132
高知空港事務所 863-2621 県高知土木事務所 882-8171

	旅 客							
	1) 鉄 道						電 車	2) バ ス
	5) J R 四 国	く ろ し お 鉄 道						
中 村 線		宿 毛 線	ご め ん ・ な は り 線					
平成 26 年	5 170 541	390 862	263 696	1 307 332	5 851 597	3 543 906		
27	5 486 986	382 192	269 418	1 273 391	6 019 549	3 381 332		
28	5 459 045	368 303	274 463	1 234 831	6 141 031	3 344 596		
29	5 431 712	373 115	267 088	1 224 644	6 088 063	3 071 301		
30	5 390 221	326 518	242 700	1 094 037	6 202 589	2 933 500		
平成 30 . 11	451 847	30 655	22 007	104 210	501 403	238 714		
12	433 068	28 998	19 760	93 134	510 560	236 713		
平成 31 . 1	444 491	27 254	21 159	99 868	476 417	212 945		
2	371 412	23 483	18 418	86 713	460 716	218 010		
3	410 318	28 377	19 054	89 029	554 998	249 108		
4	481 595	34 973	22 888	108 927	491 545	240 364		
令和 元 . 5	499 136	32 358	21 804	110 451	509 032	247 679		
6	466 746		

(注) 1) 線をまたがって乗車した場合は重複計上となっている。 2) 平成24年1月から平成26年9月まで、県内主要3社の定期を含めた乗合の数値を計上している。

5) 四国島外を含む。

自動車保有車両状況

資料：四国運輸局ホームページ
087-835-6351

(単位：台)

	総数	貨物用乗合乗用										特種(殊)用途用				二輪			
		普通		小型		被けん引	軽		普通	小型	普通	小型	軽四	普通	小型	大型	特殊	小型	軽
		四輪	三輪	四輪	三輪		四輪	三輪											
平成 26 年度末	560 502	12 625	19 431	9	410	104 476	31	509	849	80 016	119 618	190 806	7 980	1 352	1 645	9 374	11 371		
27	560 414	12 697	19 161	9	431	102 674	29	500	849	81 065	116 985	194 083	7 997	1 363	1 645	9 591	11 335		
28	561 611	12 757	18 962	8	441	101 136	27	513	851	83 466	115 267	196 118	7 944	1 389	1 626	9 800	11 306		
29	562 696	12 805	18 918	9	453	99 832	27	516	841	86 012	113 039	197 982	7 970	1 381	1 619	9 979	11 313		
30	562 916	12 929	18 789	9	451	99 118	26	512	839	88 047	110 311	199 465	7 940	1 378	1 623	10 176	11 303		
平成 30 . 12	567 800	12 939	18 918	9	448	100 438	26	523	834	87 700	111 713	201 446	7 957	1 373	1 627	10 322	11 527		
平成 31 . 1	567 939	12 926	18 898	9	451	100 478	26	520	837	87 927	111 478	201 604	7 948	1 374	1 619	10 338	11 506		
2	568 084	12 936	18 889	9	451	100 338	26	517	840	88 257	111 354	201 697	7 953	1 379	1 621	10 333	11 481		
3	562 916	12 929	18 789	9	451	99 118	26	512	839	88 047	110 311	199 465	7 940	1 378	1 623	10 176	11 303		
4	564 463	12 893	18 800	9	448	99 383	26	510	837	88 211	110 235	200 518	7 942	1 380	1 614	10 254	11 403		
令和 元 . 5	565 232	12 887	18 792	9	451	99 596	26	509	832	88 362	110 046	201 060	7 930	1 379	1 613	10 309	11 431		

交通事故件数及び死傷者数

資料：県警察本部交通企画課
826-0110

(単位：人・件)

	死 傷 者			事 故 件 数										1) 飲酒事 故件数
	総 数	死 者	負傷者	総 数	酒酔い	最高速 度違反	信号 無視	右左折 違 反	追越し 違 反	前 方 不 注 意	その他	(うち)無 免許運転		
平成 26 年	3 043	41	3 002	2 690	3	10	82	170	32	634	1 759	10	19	
27	2 762	30	2 732	2 391	-	6	85	173	30	536	1 561	6	17	
28	2 489	42	2 447	2 193	2	3	66	136	33	525	1 428	12	25	
29	2 029	29	2 000	1 790	-	4	55	87	21	406	1 199	3	15	
30	1 820	29	1 791	1 613	3	4	64	92	21	351	1 078	5	23	
平成 31 . 1	145	3	142	127	-	1	6	2	2	42	74	1	1	
2	137	2	135	126	-	-	6	2	2	20	96	1	2	
3	149	2	147	132	-	-	3	4	3	26	96	-	1	
4	143	2	141	132	-	-	5	9	1	32	85	-	2	
令和 元 . 5	146	1	145	129	-	-	3	6	3	27	90	-	1	
6	122	2	120	110	-	-	6	4	1	23	76	-	1	

(注) 1)は、事故発生の第一原因のみでなく、原付以上のすべての酒気帯び運転を含む。
ただし、事故件数は物損事故を除く。

貨 物 輸 送

(単位：旅客＝人 / 貨物＝船舶 t、航空 kg)

		貨 物					
3) 航 空		船 舶 (高 知 港)		4) 航 空			
乗 客	降 客	移 輸 出	移 輸 入	発 送	到 着		
668 355	664 998	2 912 009	1 820 647	2 719 070	785 420	平成 26 年	
666 323	665 770	2 779 813	1 959 288	2 941 909	736 489	27	
640 412	705 256	2 838 037	1 835 602	2 861 230	682 687	28	
734 233	740 884	2 855 995	1 750 362	2 550 287	633 394	29	
699 490	758 246	2 524 157	700 694	30	
68 297	68 897	317 853	143 280	231 622	55 984	平成 30 . 11	
59 956	67 250	218 978	182 674	264 301	58 955	12	
68 225	60 677	151 574	137 688	203 794	47 633	平成 31 . 1	
62 109	62 328	277 459	218 797	191 059	45 192	2	
73 417	72 532	224 158	139 886	240 578	51 943	3	
59 817	63 446	252 128	106 629	201 126	43 457	4	
71 375	66 780	194 251	40 049	令和 元 . 5	
61 285	61 071	189 716	48 618	6	

(高速バス、空港連絡バスは除く。) 3)旅客には通過客・国際線を含まない。H28.2から運賃無料の幼児を含む。4)貨物には郵便物を含まない。

高知県統計協会特別会員募集のご案内

高知県統計協会では、特別会員制度を設けております。ご入会いただいた会員には、下記区分により各種統計資料を無償配布するとともに、統計資料に関する優良図書をお貸しいたします。

1 配布資料

(1) A会員

刊行物名	発行時期	収録内容
統計高知	毎月 (年間12回)	最新の県内主要データ、最新の各種統計調査結果報告書を収録 高知県の主要指標、高知県推計人口及び人口動態、高知市消費者物価指数 高知県金融経済概況、鉱工業生産指数の動向、毎月勤労統計調査地方調査、 高知県の主要統計
高知県統計書	毎年	各分野にわたる統計データを収録した総合統計書 土地、気象、人口、労働、事業所、農業、林業、水産業、製造業及び鉱業、 建設及び住居、電気、ガス及び水道、運輸及び通信、商業、貿易及び観光、通貨及び金融、 家計及び物価、賃金、社会保障、県民経済計算及び生産指数、国税及び地方財政、 公務員及び選挙、教育、文化及び宗教、医療及び衛生、警察及び司法、 災害、事故及び公害
県勢の主要指標	毎年	各分野における都道府県別の順位と、高知県内市町村別の主要データを収録 自然環境、人口・世帯、経済基盤、財政、学校教育、社会教育・文化・スポーツ、労働、 家計、居住環境、社会保障、健康・医療、安全
高知県のすがた	毎年	地図・グラフ・主要統計表で県勢を見やすく表したパンフレット
高知市消費者物価指数年報	毎年	物価の変動を時系列で測定し、収録
毎月勤労統計調査地方調査年報	毎年	前年における高知県の雇用、賃金、労働時間の変動状況を収録
高知県の工業	実施年の翌年	工業統計調査結果を収録 事業者数、従業者数、製造品出荷額等
学校基本調査報告書	毎年	5月に実施した学校基本調査結果を収録 学校数、児童生徒数、教員数、卒業後の状況等
高知県の商業	実施年の翌年	商業統計調査結果
高知県の漁業	5年毎	漁業センサスの結果

(2) B会員には「統計高知」のみを配布します。

2 会費

年額 A会員 17,000円

B会員 8,000円

※どちらも郵送料込みの金額です。(毎年4月1日から翌年の3月31日まで)

【お問い合わせ先】

〒780-8570 高知市丸ノ内1丁目2-20

高知県総務部統計分析課内

高知県統計協会 担当 島田、北村、濱田

TEL 088-823-9344

FAX 088-823-9257

令和元年度の統計刊行物一覧表

刊行物名	収録内容	周期	刊行時期	担当
統計高知	最新の県内主要データ、最新の各種統計調査結果報告を掲載	月	毎月20日	統計普及
県民経済計算報告書	平成28年度の県経済を生産・分配・支出の3面から把握し、規模や構造を明らかにする	年	令和元年7月(予定)	統計分析第二
高知県の工業	平成30年工業統計調査結果(平成29年実績)及び高知県工業統計補完調査結果	年	令和元年7月	経済統計
毎月勤労統計調査地方調査年報	平成30年の雇用・給与・労働時間の毎月の変動及び年平均の結果を掲載	年	令和元年8月	統計分析第一
高知県統計書	各分野にわたる統計データを収録した総合統計書	年	令和元年12月	統計普及
高知県のすがた	地図・グラフ・主要統計表で県勢を見やすく表したパンフレット	年	令和2年3月	統計普及
県勢の主要指標	都道府県・県内市町村の主要データに順位を付して収録	年	令和2年3月	統計分析第二
高知市消費者物価指数年報	令和元年平均の高知市消費者物価指数	年	令和2年3月	経済統計
学校基本調査報告書	令和元年度の学校に関する基本的事項を掲載	年	令和2年3月	人口・社会統計

2020年版 高知家手帳 予約受付中

予約は お早めに！

販売価格

- ポケット版 (9×14.5cm) **550円**
- デスク版 (13×21cm) **800円**

2020年版の表紙の色はアイ色!!♪
最新の情報も満載!!
とっても便利な手帳です!!

1月 JANUARY				MEMO			
日(SUN)	月(MON)	火(TUE)	水(WED)	木(THU)	金(FRI)	土(SAT)	MEMO
			1 水	2	3	4	
5	6	7	8	9	10	11	
12	13 水・お盆	14	15	16	17	18	
19	20	21	22	23	24	25	
26	27	28	29	30	31		

月間行事予定表

1月 JANUARY	
12/30 日	
31 火 年越し・お正月	
1 水 初日・お正月	
2 木 初日・お正月	
3 水	
4 木	
5 金	

週間行事予定表

- ・ 七 曜 表 … 2022年3月まで
- ・ 行事予定表 … 週間予定表左ページ7日
- ・ 郷土のおもな行事 … 週間予定表の後に12ヵ月分まとめて掲載
- ・ 資 料 編
 - 資 料：高知県の位置から市町村別主要統計まで各種統計をすぐに利用可能
(全国からみた高知県、市町村便覧等)
 - 官 公 庁：各課の電話番号、県内主要団体・機関や中央主要官庁の住所を記載
(高知県組織機構一覧、中央官庁一覧、都道府県庁等)
 - 生 活：急な文書作成もこれさえあれば大丈夫
(家庭の儀式、書簡用語等)
 - 便 覧：各種の便利な便覧等を多数掲載
(印紙税額一覧表、旅券の申請・交付、戸籍法による届出等)
 - そ の 他：日の出日の入り、災害伝言サービス、救急告示病院・診療所一覧等

▼お申し込みは、高知県統計協会 (088-823-9344) まで