

STATISTICS KOCHI

統計高知

特集

- ◆ 平成27年度 高知県県民経済計算の概要
- ◆ 平成29年 高知市消費者物価指数の概況



高知県総務部統計分析課
高知県統計協会



統計調査
にご理解
ご協力を。

目 次

特集

- 平成 27 年度高知県県民経済計算の概要 1
- 平成 29 年高知市消費者物価指数の概況 18

統計資料

- 高知県の主要指標 20
- 高知県推計人口及び人口動態
 - ・平成 30 年 4 月 1 日現在の結果概要 22
 - 〈統計表一覧〉男女別、年齢別・割合(3区分)、世帯数 24
 - 男女別、年齢別(5歳階級) 26
 - 自然動態、社会動態 31
- 高知県金融経済概況〈平成 30 年 5 月公表〉 32
- 高知市消費者物価指数〈平成 30 年 3 月分〉 36
- 鉱工業生産指数の動向〈平成 30 年 2 月〉 44
- 毎月勤労統計調査地方調査〈平成 30 年 1 月分(新集計)〉 48
- 毎月勤労統計調査地方調査〈平成 30 年 2 月分〉 62

高知県の主要統計 76

その他

- 高知県統計協会特別会員募集のご案内 82
- 平成 30 年度の統計刊行物一覧表 83

＜利用者のために＞

- | | |
|---|--|
| <p>1 統計表によっては、端数処理の関係で総計と内訳の合計が一致しない場合があります。</p> <p>2 特に注意書きのない限り、統計表の「年」は暦年(1月～12月)、「年度」は会計年度(4月～翌年3月)を示します。</p> <p>3 人口については、平成27年国勢調査人口速報集計(平成27年10月1日現在)結果をもとに、平成27年11月1日まで遡及し、各月1日現在の推計人口を掲載しています。</p> | <p>4 表中の符号は、つぎのとおりです。</p> <p>「△」…減少またはマイナス数値</p> <p>「0」…単位未満(表章単位に満たないもの)</p> <p>「—」…皆無(該当数値がないもの)</p> <p>「…」…不詳(数値が得られないもの)</p> <p>「x」…数値が秘匿されているもの</p> <p>「p」…暫定数値・速報数値</p> <p>「r」…訂正数値・確定数値</p> |
|---|--|

《特集》平成27年度 高知県県民経済計算の概要

1. 平成27年度の経済概況

(1) 日本経済の動向

平成27年度の日本経済は、有効求人倍率が24年ぶりの高水準となり、名目賃金が2年連続で前年度を上回るなど、雇用・所得環境の改善が見られた。また、原油価格の低下等により交易条件が改善する中で、企業収益も高い水準で推移し、平成26年4月の消費税率引き上げの影響から緩やかに回復していった。このような状況で、国の経済成長率は名目・実質ともプラスとなった。

一方で、個人消費は消費税率引き上げ以降横ばい状態が続き、また、企業の支出についても、高い水準の企業収益に比べて設備投資の伸び率は力強さに欠けており、家計、企業の双方で所得面から支出面への波及が遅れている状況がみられた。

こうした中、日本銀行は、28年2月、民間銀行が日銀の当座預金に新たに預ける資金に手数料を課す「マイナス金利」を初めて導入し、市場の金利を押し下げることで企業の設備投資や個人消費の拡大を図り、経済の好循環へとつなげていく政策へと踏み出した。

- ・国内総生産は名目で532兆1,914億円、実質で517兆1,953億円
- ・経済成長率は、名目で前年度比2.8%増、実質で同1.3%増
- ・1人当たり国民所得は、3,059千円で同2.8%増

(2) 高知県経済の動向

高知県経済も、アベノミクスの後押しを受けながら、産業振興計画の着実な実施により、消費税率引き上げによる需要の落ち込みから緩やかに回復していった。

平成27年の製造品出荷額等は、食料品や輸送用機械が大幅に伸びたほか、幅広い業種で増加し、前年比は全国計の2.9%を上回る7.9%の増となった。

また、県内の公共投資は、高知市中心部で県立高知城歴史博物館や新図書館等複合施設「オーテピア」の整備が進められたほか、河川・海岸堤防の耐震化や津波避難タワーの建設等の南海トラフ地震対策に加え、前年度の台風被害の災害復旧工事の一部が繰り越されたため、高水準を維持した。

さらに、観光では、県東部の9市町村を舞台にした「高知家・まるごと東部博」が開催され、観光プレミアム商品券の販売や春・秋の連休での出足が好調であったこと等から、27年の県外観光客入込数は過去2番目となる408万6千人となり、3年連続で400万人を超えた。

こうした中、11月には県内の有効求人倍率が初めて1倍を超えるなど、雇用環境も順調に改善していった。

その他、県内では木質バイオマス発電所のほか、大型の太陽光発電施設が各地に整備されるなど、新エネルギーによる発電事業が活発化した。

- ・県内総生産は、名目で2兆3,997億円、実質で2兆3,183億円
- ・経済成長率は、名目で前年度比3.0%増、実質で同1.4%増
- ・1人当たり県民所得は、2,532千円で同4.5%増

【図表 1】 主要指標

(平成23年基準)			平成26年度		平成27年度	
			実数	対前年度増加率 (%)	実数	対前年度増加率 (%)
国	国内総生産	名目	5,178,666 億円	2.1	5,321,914 億円	2.8
		実質	5,103,931 億円	▲ 0.4	5,171,953 億円	1.3
	国民所得		3,783,183 億円	1.2	3,884,604 億円	2.7
	一人当たり国民所得		2,977 千円	1.3	3,059 千円	2.8
高知県	県内総生産	名目	23,299 億円	1.4	23,997 億円	3.0
		実質	22,856 億円	▲ 0.8	23,183 億円	1.4
	県民所得		17,830 億円	0.2	18,440 億円	3.4
	一人当たり県民所得		2,424 千円	1.2	2,532 千円	4.5

資料：内閣府「平成27年度国民経済計算年報」、高知県統計課

【図表 2】 経済成長率の推移（国、高知県）

国は、名目は4年連続のプラス、実質は2年ぶりのプラスとなった。

県は、名目は3年連続のプラス、実質は2年ぶりのプラスとなった。

(単位：%)

		H19	H20	H21	H22	H23	H24	H25	H26	H27
国	名目	0.3	-4.1	-3.4	1.4	-1.1	0.2	2.6	2.1	2.8
	実質	1.2	-3.5	-2.2	3.2	0.5	0.9	2.6	-0.4	1.3
高知県	名目	-2.2	-3.2	-2.0	0.4	-0.1	-0.8	3.9	1.4	3.0
	実質	-1.7	-2.8	-1.5	0.9	0.6	-0.6	4.2	-0.8	1.4

経済成長率の推移(名目)

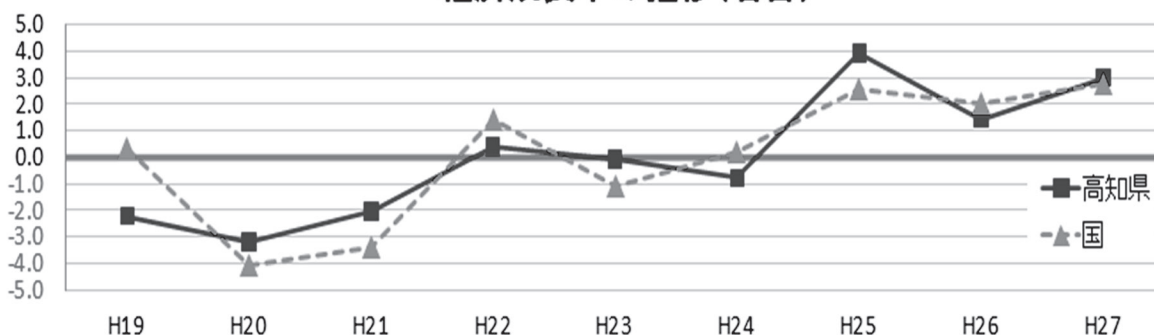

経済成長率の推移(実質)

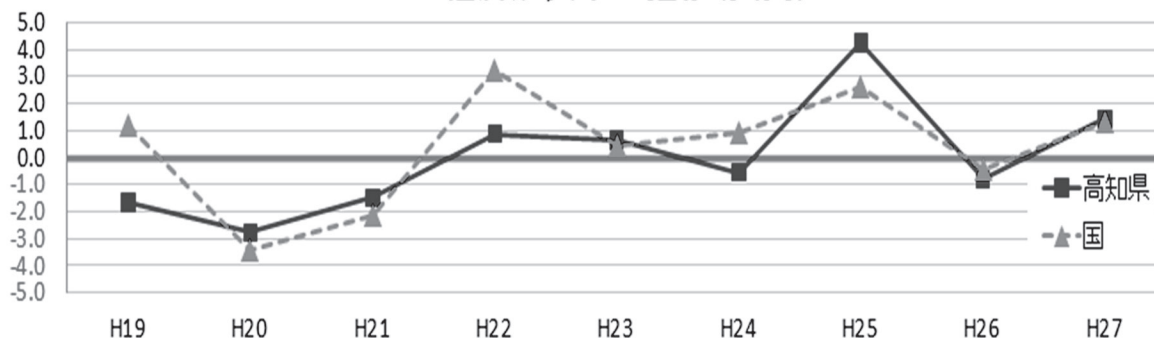

2. 県内総生産（生産側） （付加価値）

（1）概要

◇名目で3年連続のプラス成長

平成27年度の県内総生産（生産側）は、名目で2兆3,997億円と前年度比3.0%増（26年度同1.4%増）となり3年連続のプラスとなった【図表3】。

実質では2兆3,183億円と前年度比1.4%増（26年度同0.8%減）と2年ぶりのプラスとなった【図表5】。

【図表3】経済活動別県内総生産（名目）

（単位：百万円、%）

	実数		対前年度増加率		構成比		増加寄与度	
	26年度	27年度	26年度	27年度	26年度	27年度	26年度	27年度
1.農林水産業	79,694	87,439	2.7	9.7	3.4	3.6	0.1	0.3
① 農業	51,869	54,685	2.4	5.4	2.2	2.3	0.1	0.1
② 林業	8,717	8,360	8.9	-4.1	0.4	0.3	0.0	-0.0
③ 水産業	19,108	24,394	0.9	27.7	0.8	1.0	0.0	0.2
2.鉱業	7,466	7,343	0.3	-1.6	0.3	0.3	0.0	-0.0
3.製造業	184,979	205,073	-0.9	10.9	7.9	8.5	-0.1	0.9
4.電気・ガス・水道・廃棄物処理業	62,565	63,784	12.3	1.9	2.7	2.7	0.3	0.1
5.建設業	177,922	178,980	5.0	0.6	7.6	7.5	0.4	0.0
6.卸売・小売業	286,080	296,248	-0.3	3.6	12.3	12.3	-0.0	0.4
7.運輸・郵便業	128,933	127,437	-0.3	-1.2	5.5	5.3	-0.0	-0.1
8.宿泊・飲食サービス業	82,584	89,048	1.2	7.8	3.5	3.7	0.0	0.3
9.情報通信業	77,385	77,205	1.7	-0.2	3.3	3.2	0.1	-0.0
10.金融・保険業	95,708	101,175	-4.0	5.7	4.1	4.2	-0.2	0.2
11.不動産業	244,540	246,969	0.1	1.0	10.5	10.3	0.0	0.1
12.専門・科学技術、業務支援サービス業	130,967	138,032	2.9	5.4	5.6	5.8	0.2	0.3
13.公務	175,635	172,709	4.0	-1.7	7.5	7.2	0.3	-0.1
14.教育	147,855	147,760	2.3	-0.1	6.3	6.2	0.1	-0.0
15.保健衛生・社会事業	288,004	301,950	-1.9	4.8	12.4	12.6	-0.2	0.6
16.その他のサービス業	136,686	139,905	3.6	2.4	5.9	5.8	0.2	0.1
17.小計(1+2+3+4+5+6+7+8+9+10+11+12+13+14+15+16)	2,307,003	2,381,057	1.1	3.2	99.0	99.2	1.1	3.2
18.輸入品に課される税・関税	39,357	39,649	35.3	0.7	1.7	1.7	0.4	0.0
19.(控除)総資本形成に係る消費税	16,426	20,971	24.0	27.7	0.7	0.9	-0.1	-0.2
20.県内総生産(17+18-19)	2,329,934	2,399,735	1.4	3.0	100.0	100.0	1.4	3.0

（参考）上表の「17.小計」を第1～3次産業別に集計

第1次産業（農林水産業）	79,694	87,439	2.7	9.7	3.4	3.6	0.1	0.3
第2次産業（鉱業、製造業、建設業）	370,367	391,396	1.9	5.7	15.9	16.3	0.3	0.9
第3次産業（その他）	1,856,942	1,902,222	0.9	2.4	79.7	79.3	0.7	1.9
計	2,307,003	2,381,057	1.1	3.2	99.0	99.2	1.1	3.2

※ 増加寄与度とは、県内総生産の「対前年度増加率」に対し、「各内訳項目の増減」がどのくらい寄与したかを示す指標で、次式により算出する。
増加寄与度＝（当該項目の平成26年度から平成27年度にかけての増加額）／（平成26年度の県内総生産）×100

【図表4】経済成長率（名目）に対する経済活動別増加寄与度（H27）

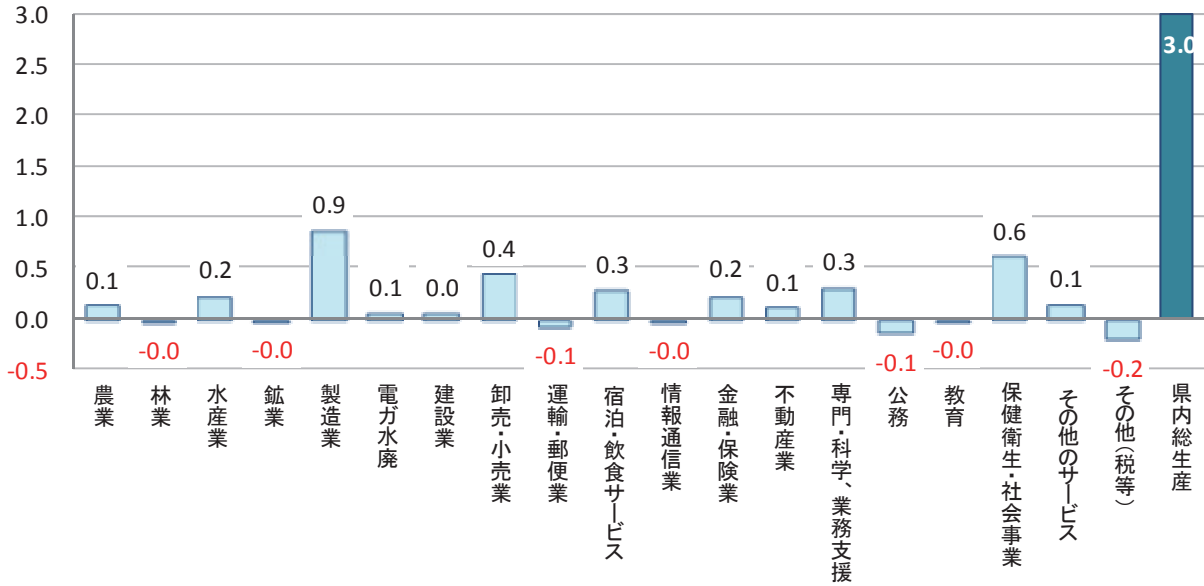

【図表5】経済活動別県内総生産（実質）

（単位：百万円、％）

	実数		対前年度増加率		増加寄与度	
	26年度	27年度	26年度	27年度	26年度	27年度
1.農林水産業	75,861	71,924	0.7	-5.2	0.0	-0.2
① 農業	49,898	45,730	3.8	-8.4	0.1	-0.2
② 林業	8,413	8,199	19.5	-2.5	0.1	-0.0
③ 水産業	16,752	17,119	-15.5	2.2	-0.1	0.0
2.鉱業	6,089	5,344	-10.9	-12.2	-0.0	-0.0
3.製造業	181,811	192,079	-2.5	5.6	-0.2	0.4
4.電気・ガス・水道・廃棄物処理業	48,550	45,342	3.2	-6.6	0.1	-0.2
5.建設業	173,266	171,613	2.7	-1.0	0.2	-0.1
6.卸売・小売業	279,981	290,850	-2.9	3.9	-0.4	0.5
7.運輸・郵便業	123,453	115,562	-4.1	-6.4	-0.2	-0.4
8.宿泊・飲食サービス業	81,641	85,776	-1.9	5.1	-0.1	0.2
9.情報通信業	78,722	79,027	0.6	0.4	0.0	0.0
10.金融・保険業	107,867	116,301	-3.1	7.8	-0.1	0.3
11.不動産業	249,869	253,776	1.1	1.6	0.1	0.2
12.専門・科学技術、業務支援サービス業	126,297	131,202	-1.5	3.9	-0.1	0.2
13.公務	174,017	170,964	1.1	-1.8	0.1	-0.1
14.教育	147,382	147,350	-0.1	-0.0	-0.0	-0.0
15.保健衛生・社会事業	283,877	296,376	-3.0	4.4	-0.4	0.5
16.その他のサービス業	132,327	133,302	1.1	0.7	0.1	0.0
17.小計(1+2+3+4+5+6+7+8+9+10+11+12+13+14+15+16)	2,270,893	2,304,246	-0.9	1.5	-0.9	1.5
18.輸入品に課される税・関税	25,854	27,390	2.4	5.9	0.0	0.1
19.(控除)総資本形成に係る消費税	11,315	13,284	-16.5	17.4	0.1	-0.1
20.県内総生産	2,285,550	2,318,277	-0.8	1.4	-0.8	1.4
21.開差[20-(17+18-19)]	118	-75	-	-	-	-

（参考）

第1次産業（農林水産業）	75,861	71,924	0.7	-5.2	0.0	-0.2
第2次産業（鉱業、製造業、建設業）	361,013	368,653	-0.2	2.1	-0.0	0.3
第3次産業（その他）	1,834,089	1,863,899	-1.1	1.6	-0.9	1.3

（注）連鎖方式で算出しており加法整合性がないため、内訳の和と合計は一致しない。

※ 増加寄与度とは、県内総生産の「対前年度増加率」に対し、「各内訳項目の増減」がどのくらい寄与したかを示す指標で、次式により算出する。
 増加寄与度 = (当該項目の平成26年度の各名目構成比) × (当該項目の平成26年度から平成27年度にかけての実質増加率) × 100

(2) 産業別総生産

(ア) 第一次産業

第一次産業全体は、名目で874億円と前年度比9.7%増(26年度同2.7%増)となり、2年連続の増加となった【図表3】。

また、実質では719億円と前年度比5.2%減(26年度同0.7%増)となり、2年ぶりに減少した【図表5】。

①農業

名目で547億円と前年度比5.4%増(26年度同2.4%増)となった。野菜の単価上昇が主な要因である。

②林業

名目で84億円と前年度比4.1%減(26年度同8.9%増)となった。木材需要の高まりを受けた、前年度の大幅な増加からの反動減が主な要因である。

③水産業

名目で244億円と前年度比27.7%増(26年度同0.9%増)となった。価格上昇と燃料価格の低下による経費減が主な要因である。

(イ) 第二次産業

第二次産業全体では、名目で3,914億円と前年度比5.7%増(26年度同1.9%増)となり3年連続の増加となった【図表3】。

また、実質では3,687億円と前年度比2.1%増(26年度同0.3%減)となり、2年ぶりの増加となった【図表5】。

①鉱業

名目で73億円と前年度比1.6%減(26年度同0.3%増)となった。セメント等の需要減が主な要因である。

②製造業

名目で2,051億円と前年度比10.9%増(26年度同0.9%減)となった。はん用・生産用・業務用機械(震災復興や災害対策、設備投資関連等)や電子部品・デバイスなどの増加が主な要因である【図表6】。

③建設業

名目で1,790億円と前年度比0.6%増(26年度同5.0%増)となった。災害復旧事業の繰り越しや燃料価格の低下による経費減が主な要因である。

【図表6】経済活動別県内総生産（製造業：名目）

（単位：百万円、％）

	実数		対前年度増加率		構成比		増加寄与度	
	26年度	27年度	26年度	27年度	26年度	27年度	26年度	27年度
3.製造業	184,979	205,073	-0.9	10.9	7.9	8.5	-0.1	0.9
(1) 食料品	36,724	36,757	-1.7	0.1	1.6	1.5	-0.0	0.0
(2) 繊維製品	5,862	7,526	-0.3	28.4	0.3	0.3	-0.0	0.1
(3) パルプ・紙・紙加工品	22,417	22,659	6.5	1.1	1.0	0.9	0.1	0.0
(4) 化学	3,526	2,864	13.7	-18.8	0.2	0.1	0.0	-0.0
(5) 石油・石炭製品	×	×	×	×	×	×	×	×
(6) 窯業・土石製品	20,364	22,575	-15.2	10.9	0.9	0.9	-0.2	0.1
(7) 一次金属	13,626	13,490	-20.6	-1.0	0.6	0.6	-0.2	-0.0
(8) 金属製品	6,031	8,812	-15.4	46.1	0.3	0.4	-0.0	0.1
(9) はん用・生産用・業務用機械	31,526	35,675	20.3	13.2	1.4	1.5	0.2	0.2
(10) 電子部品・デバイス	8,158	14,371	3.3	76.2	0.4	0.6	0.0	0.3
(11) 電気機械	3,177	4,059	17.4	27.8	0.1	0.2	0.0	0.0
(12) 情報・通信機器	×	×	×	×	×	×	×	×
(13) 輸送用機械	8,299	12,064	-20.9	45.4	0.4	0.5	-0.1	0.2
(14) 印刷業	3,460	4,097	-15.1	18.4	0.1	0.2	-0.0	0.0
(15) その他の製造業	21,103	19,240	11.6	-8.8	0.9	0.8	0.1	-0.1
県内総生産	2,329,934	2,399,735	1.4	3.0	100.0	100.0	1.4	3.0

※ 増加寄与度とは、県内総生産の「対前年度増加率」に対し、「各内訳項目の増減」がどのくらい寄与したかを示す指標で、次式により算出する。
 増加寄与度＝（当該項目の平成26年度から平成27年度にかけての増加額）／（平成26年度の県内総生産）×100

【図表7】経済活動別県内総生産（製造業：実質）

（単位：百万円、％）

	実数		対前年度増加率		増加寄与度	
	26年度	27年度	26年度	27年度	26年度	27年度
3.製造業	181,811	192,079	-2.5	5.6	-0.2	0.4
(1) 食料品	36,663	34,894	-3.6	-4.8	-0.1	-0.1
(2) 繊維製品	5,543	6,871	-3.4	24.0	-0.0	0.1
(3) パルプ・紙・紙加工品	22,456	21,715	4.4	-3.3	0.0	-0.0
(4) 化学	3,576	2,890	13.8	-19.2	0.0	-0.0
(5) 石油・石炭製品	×	×	×	×	×	×
(6) 窯業・土石製品	21,085	21,187	-16.2	0.5	-0.2	0.0
(7) 一次金属	13,355	13,013	-25.2	-2.6	-0.2	-0.0
(8) 金属製品	5,326	7,129	-18.8	33.9	-0.1	0.1
(9) はん用・生産用・業務用機械	28,432	30,411	18.9	7.0	0.2	0.1
(10) 電子部品・デバイス	9,028	16,196	9.4	79.4	0.0	0.3
(11) 電気機械	3,412	4,248	21.4	24.5	0.0	0.0
(12) 情報・通信機器	×	×	×	×	×	×
(13) 輸送用機械	7,030	9,627	-22.8	36.9	-0.1	0.1
(14) 印刷業	3,693	4,298	-15.3	16.4	-0.0	0.0
(15) その他の製造業	20,777	17,896	9.4	-13.9	0.1	-0.1
県内総生産	2,285,550	2,318,277	-0.8	1.4	-0.8	1.4

（注）連鎖方式で算出しており加法整合性がないため、内訳の和と合計は一致しない。

※ 増加寄与度とは、県内総生産の「対前年度増加率」に対し、「各内訳項目の増減」がどのくらい寄与したかを示す指標で、次式により算出する。
 増加寄与度＝（当該項目の平成26年度の名目構成比）×（当該項目の平成26年度から平成27年度にかけての実質増加率）×100

(ウ) 第三次産業

第三次産業全体では、名目で1兆9,022億円と前年度比2.4%増(26年度同0.9%増)となり、3年連続の増加となった【図表3】。

また、実質では1兆8,639億円と前年度比1.6%増(26年度同1.1%減)と2年ぶりの増加となった【図表5】。

①電気・ガス・水道・廃棄物処理業

名目で638億円と前年度比1.9%増(26年度同12.3%増)となった。燃料費の低下による経費減が主な要因である。

②卸売・小売業

名目で2,962億円と前年度比3.6%増(26年度同0.3%減)となった。食料品小売業等の販売額の増加が主な要因である。

③運輸・郵便業

名目で1,274億円と前年度比1.2%減(26年度同0.3%減)となった。道路運送業の減少が主な原因である。

④宿泊・飲食サービス業

名目で890億円と前年度比7.8%増(26年度同1.2%増)となった。県外観光客数の増加が主な原因である。

⑤情報通信業

名目で772億円と前年度比0.2%減(26年度同1.7%増)となった。固定電気通信業の減少が主な原因である。

⑥金融・保険業

名目で1,012億円と前年度比5.7%増(26年度同4.0%減)となった。保険業の産出額の増加が主な要因である。

⑦不動産業

名目で2,470億円と前年度比1.0%増(26年度同0.1%増)となった。住宅賃貸業(帰属家賃含む)の増加が主な要因である。

⑧専門・科学技術、業務支援サービス業

名目で1,380億円と前年度比5.4%増(26年度同2.9%増)となった。その他の対事業所サービス業の減少が主な要因である。

⑨公務

名目で1,727億円と前年度比1.7%減(26年度同4.0%増)となった。国の出先機関の給与引き下げによる雇用者報酬の減少が主な要因である。

⑩教育

名目で1,478億円と前年度比0.1%減(26年度同2.3%増)となった。小中学校の教職員数の減少による雇用者報酬の減少が主な要因である。

⑪保健衛生・社会事業

名目で3,020億円と前年度比4.8増(26年度同1.9%減)となった。医療費の増加が主な要因である。

⑫その他のサービス業

名目で1,399億円と前年度比2.4%増(26年度同3.6%増)となった。対個人サービス業の増加が主な要因である。

(3) 高知県の労働生産性

県内総生産額を就業者数で除した労働生産性(就業者一人当たりの付加価値額)は、前年度比3.3%増の671.0万円となった。

国を100とした比率は前年度の82.8%から83.6%となり、0.8ポイント上昇した。

【図表8】労働生産性の推移(就業者一人当たりの付加価値額)

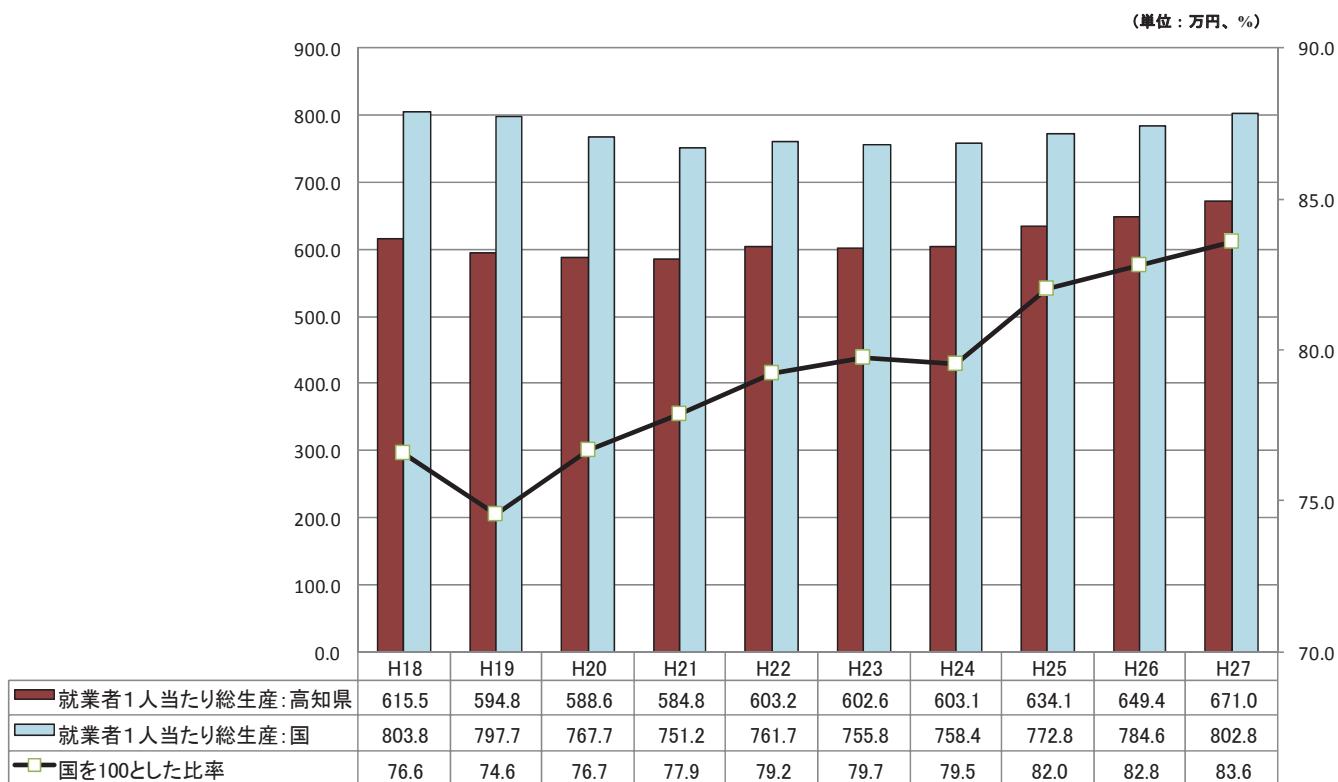

(4) 高知県の産業構造

(ア) 産業別構成比

平成27年度の県内総生産（名目）内訳を産業別に見ると、第一次産業が3.6%、第二次産業が16.3%、第三次産業が79.3%となった。

第一次産業の構成比は、平成23年度の3.6%と同率となった。

第二次産業の構成比は、同15.0%と比較すると、1.3ポイントの増加となった。

第三次産業の構成比は、同80.8%と比較すると、1.5ポイントの減少となった。

【図表9】産業別構成比の推移

産業別構成比	(単位:%)					
	H23	H24	H25	H26	H27	H27(国)
第一次産業	3.6	3.6	3.4	3.4	3.6	1.1
第二次産業	15.0	14.5	15.8	15.9	16.3	26.1
第三次産業	80.8	81.2	80.1	79.7	79.3	72.3
その他	0.6	0.7	0.7	1.0	0.8	0.6

第一次産業：農業、林業、水産業

第二次産業：鉱業、製造業、建設業

第三次産業：その他

その他：輸入品に課される税・関税、(控除)総資本形成に係る消費税

(イ) 経済活動別構成比

経済活動別の構成比では、医療、介護を含む保健衛生・社会事業が12.6%で最も大きく、卸売・小売業(12.3%)、帰属家賃を含む不動産業(10.3%)が続いている【図表10、11】。

【図表10】経済活動別構成比の推移

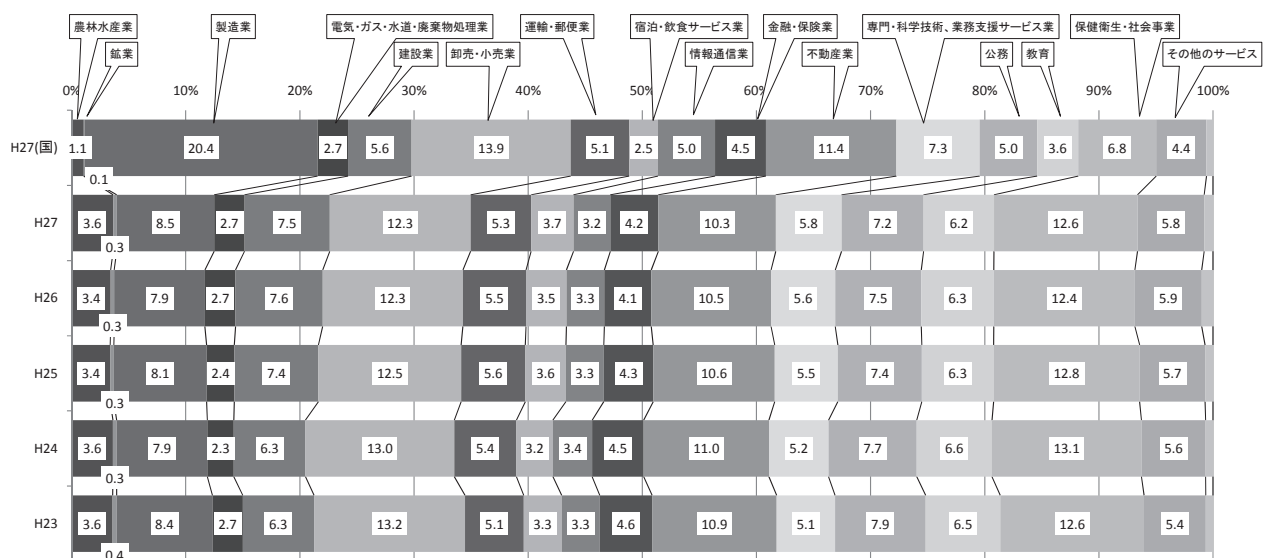

【図表 1 1】 経済活動別県内総生産（名目） 構成比順位

順位	H24		H25		H26		H27		(参考)国	
		構成比		構成比		構成比		構成比		構成比
1	保健衛生・社会事業	13.1	保健衛生・社会事業	12.8	保健衛生・社会事業	12.4	保健衛生・社会事業	12.6	製 造 業	20.4
2	卸売・小売業	13.0	卸売・小売業	12.5	卸売・小売業	12.3	卸売・小売業	12.3	卸売・小売業	13.9
3	不動産業	11.0	不動産業	10.6	不動産業	10.5	不動産業	10.3	不動産業	11.4
4	製 造 業	7.9	製 造 業	8.1	製 造 業	7.9	製 造 業	8.5	専門・科学技術、業務支援	7.3
5	公務	7.7	建 設 業	7.4	建 設 業	7.6	建 設 業	7.5	保健衛生・社会事業	6.8
6	教育	6.6	公務	7.4	公務	7.5	公務	7.2	建 設 業	5.6
7	建 設 業	6.3	教育	6.3	教育	6.3	教育	6.2	運輸・郵便業	5.1
8	その他のサービス業	5.6	その他のサービス業	5.7	その他のサービス業	5.9	その他のサービス業	5.8	公務	5.0
9	運輸・郵便業	5.4	運輸・郵便業	5.6	専門・科学技術、業務支援	5.6	専門・科学技術、業務支援	5.8	情報通信業	5.0
10	専門・科学技術、業務支援	5.2	専門・科学技術、業務支援	5.5	運輸・郵便業	5.5	運輸・郵便業	5.3	金融・保険業	4.5
11	金融・保険業	4.5	金融・保険業	4.3	金融・保険業	4.1	金融・保険業	4.2	その他のサービス業	4.4
12	情報通信業	3.4	宿泊・飲食サービス業	3.6	宿泊・飲食サービス業	3.5	宿泊・飲食サービス業	3.7	教育	3.6
13	宿泊・飲食サービス業	3.2	情報通信業	3.3	情報通信業	3.3	情報通信業	3.2	電気・ガス・水道・廃棄物	2.7
14	農 業	2.4	電気・ガス・水道・廃棄物	2.4	電気・ガス・水道・廃棄物	2.7	電気・ガス・水道・廃棄物	2.7	宿泊・飲食サービス業	2.5
15	電気・ガス・水道・廃棄物	2.3	農 業	2.2	農 業	2.2	農 業	2.3	農 業	0.9
16	水 産 業	0.9	水 産 業	0.8	水 産 業	0.8	水 産 業	1.0	水 産 業	0.1
17	林 業	0.3	林 業	0.3	林 業	0.4	林 業	0.3	鉱 業	0.1
18	鉱 業	0.3	鉱 業	0.3	鉱 業	0.3	鉱 業	0.3	林 業	0.0

経済活動別の構成比を国と比較した場合、鉱業、農林水産業、保健衛生・社会事業などで国を上回っており、特化係数※は1を大きく超えている。
製造業、情報通信業などで、特化係数は1を下回っている。

※特化係数＝高知県の産業別構成比÷国の産業別構成比

国の構成比を上回れば、特化係数が1より大きくなり、その産業に特化していると考えられる。

【図表 1 2】 経済活動別県内総生産（名目）の特化係数

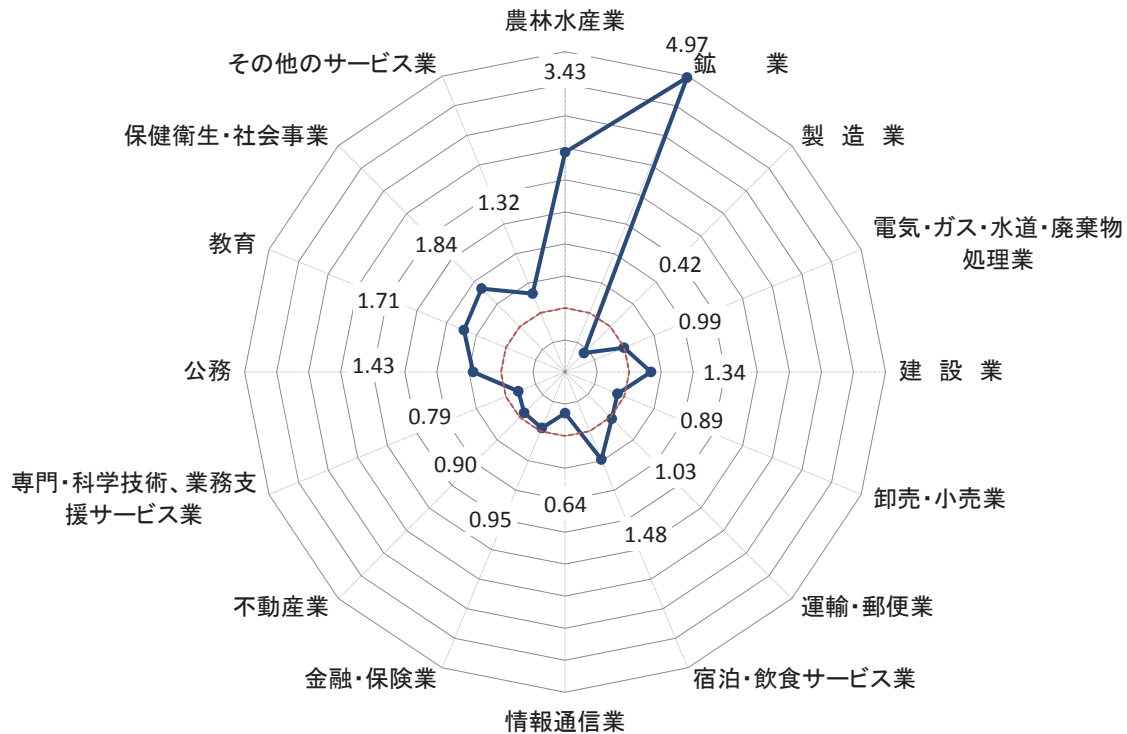

3. 県民所得（分配側）

（1）概要

◇県民所得はすべての項目で増加し、3年連続のプラス
1人当たりの県民所得も3年連続のプラス

平成27年度の県民所得は、県民雇用者報酬、財産所得及び企業所得のすべてで増加し、1兆8,440億円、前年度比3.4%増（26年度同0.2%増）となり、3年連続のプラスとなった。

【図表13】県民所得

(単位:百万円、%)

区分	実数		対前年度増加率		構成比		増加寄与度	
	26年度	27年度	26年度	27年度	26年度	27年度	26年度	27年度
1. 県民雇用者報酬	1,165,112	1,192,692	0.9	2.4	65.3	64.7	0.6	1.5
(1) 賃金・俸給	961,697	986,101	0.7	2.5	53.9	53.5	0.4	1.4
(2) 雇主の社会負担	203,415	206,591	2.2	1.6	11.4	11.2	0.2	0.2
2. 財産所得(非企業部門)	108,340	116,580	18.8	7.6	6.1	6.3	1.0	0.5
(1) 一般政府	-6,391	-2,917	36.4	54.4	-0.4	-0.2	0.2	0.2
(2) 家計	112,757	117,529	13.5	4.2	6.3	6.4	0.8	0.3
(3) 対家計民間非営利団体	1,974	1,968	4.6	-0.3	0.1	0.1	0.0	-0.0
3. 企業所得(企業部門の第1次所得バランス)	509,510	534,703	-4.6	4.9	28.6	29.0	-1.4	1.4
(1) 民間法人企業	328,918	338,674	-6.4	3.0	18.4	18.4	-1.3	0.5
(2) 公的企業	-1,561	2,817	70.2	280.5	-0.1	0.2	0.2	0.2
(3) 個人企業	182,153	193,212	-3.0	6.1	10.2	10.5	-0.3	0.6
4. 県民所得(1+2+3)	1,782,962	1,843,975	0.2	3.4	100.0	100.0	0.2	3.4

（2）1人当たり県民所得※1

県民所得の総額を総人口（10月1日現在の国勢調査による人口または推計人口※2）で除した「1人当たり県民所得」は、253.2万円と前年度比4.5%増（26年度同1.2%増）となった。

一方、1人当たり国民所得は305.9万円と前年度比2.8%増（26年度同1.3%増）となった。これに伴い国民所得を100とした比率は前年度の81.4%から82.8%となり、1.4ポイント上昇した。

【図表14】1人当たりの県民所得と国民所得の比較

(単位:万円、%)

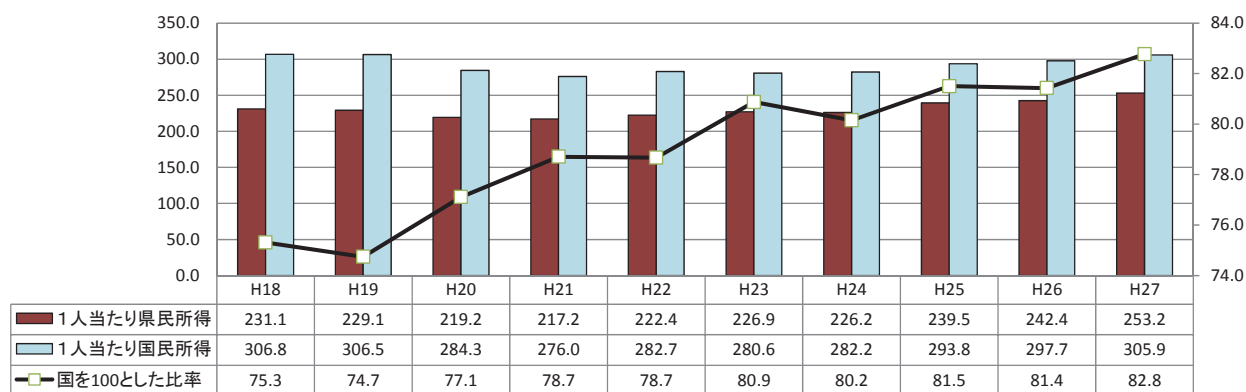

※1. 「1人当たり県民所得」は、企業所得等も含んでおり、県民個人の給与や実収入の水準を表すものではない。

※2. 高知県人口（H27.10.1現在） 728,276人（国勢調査）

(3) 県民雇用者報酬

県民雇用者報酬は、1兆1,927億円と前年度比2.4%増(26年度同0.9%増)となった。

労働分配率は64.7%となり、前年度より0.6ポイント低下した。

雇用者1人当たりの雇用者報酬は414.7万円となり、前年度より8.5万円増加した。

※労働分配率=雇用者報酬/県民所得×100

【図表15】県民所得と労働分配率の推移

(単位:百万円、%)

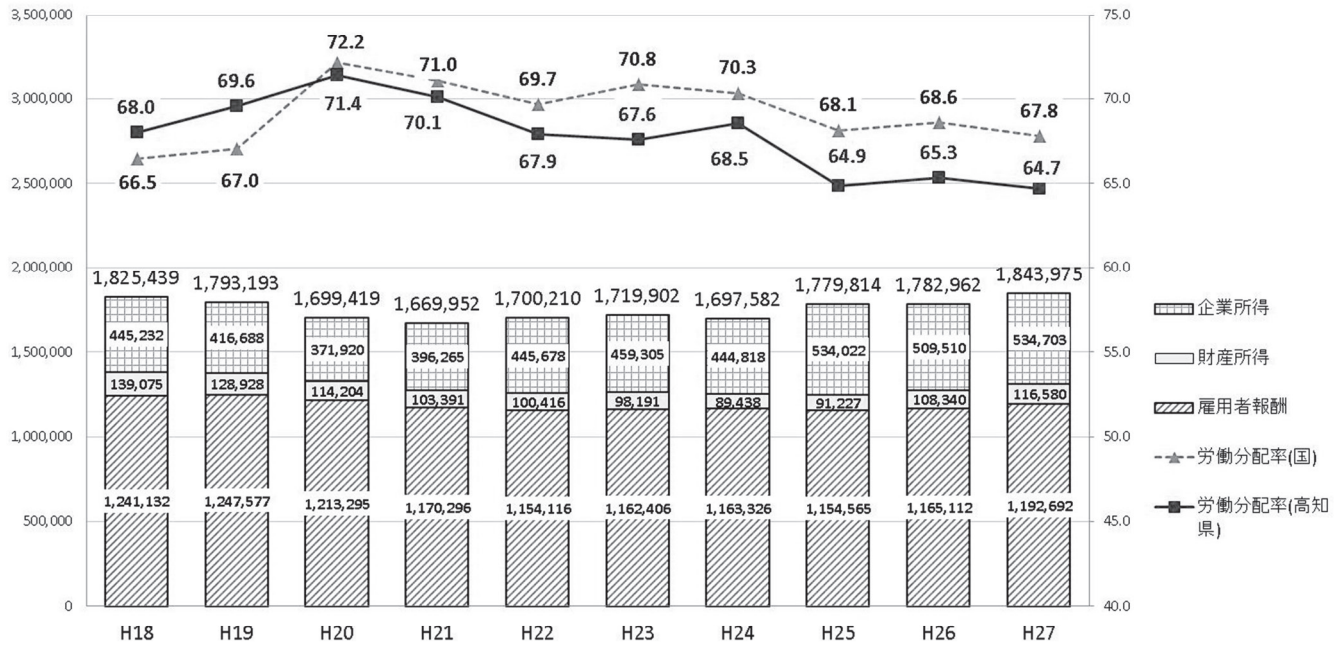

【図表16】雇用者1人当たり雇用者報酬の国と県の比較と推移(単位:万円、%)

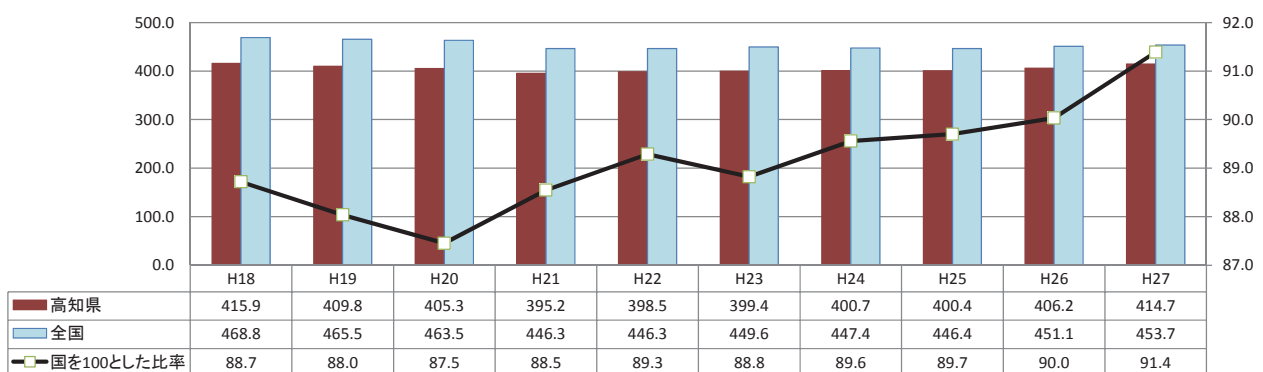

(4) 財産所得（非企業部門）

一般政府及び家計で前年度比プラスとなり、財産所得は1,166億円と、前年度比7.6%増（26年度同18.8%増）となった。

【図表17】財産所得（非企業部門）

(単位: 百万円、%)

区分	実数		対前年度増加率		構成比		増加寄与度	
	26年度	27年度	26年度	27年度	26年度	27年度	26年度	27年度
財産所得	108,340	116,580	18.8	7.6	100.0	100.0	18.8	7.6
a.受取	151,978	158,567	11.7	4.3	140.3	136.0	17.5	6.1
b.支払	43,638	41,987	-2.6	-3.8	40.3	36.0	1.3	1.5
(1)一般政府	-6,391	-2,917	36.4	54.4	-5.9	-2.5	4.0	3.2
a.受取	33,068	34,593	4.9	4.6	30.5	29.7	1.7	1.4
b.支払	39,459	37,510	-5.0	-4.9	36.4	32.2	2.3	1.8
(2)家計	112,757	117,529	13.5	4.2	104.1	100.8	14.7	4.4
① 利子	15,207	21,217	26.6	39.5	14.0	18.2	3.5	5.5
② 配当(受取)	22,505	25,222	38.9	12.1	20.8	21.6	6.9	2.5
③ その他の投資所得(受取)	55,185	52,768	-4.0	-4.4	50.9	45.3	2.5	2.2
④ 賃貸料(受取)	19,860	18,322	45.1	-7.7	18.3	15.7	6.8	-1.4
(3)対家計民間非営利団体	1,974	1,968	4.6	-0.3	1.8	1.7	0.1	-0.0
a.受取	2,325	2,333	9.0	0.3	2.1	2.0	0.2	0.0
b.支払	351	365	42.1	4.0	0.3	0.3	-0.1	-0.0

【図表18】財産所得の推移

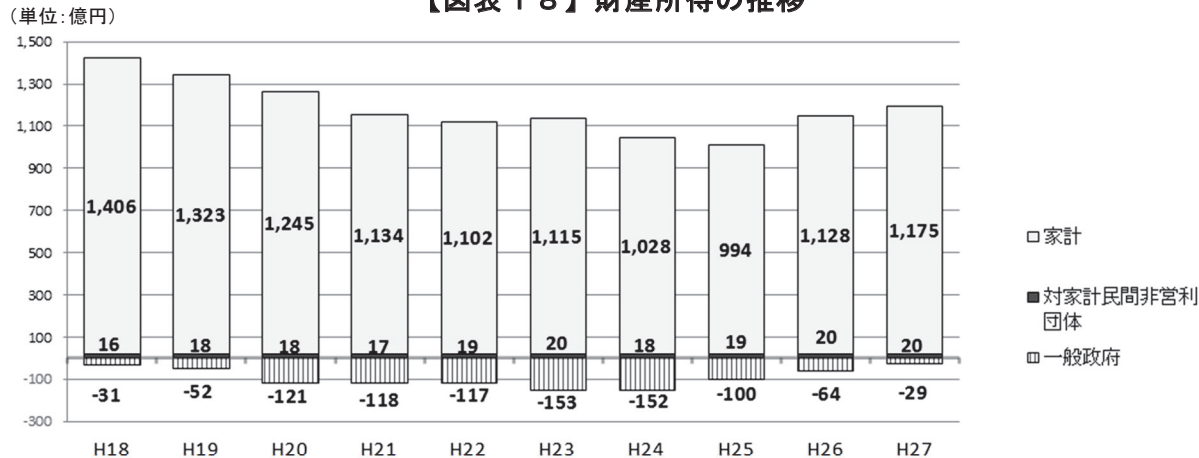

(5) 企業所得

すべての項目で前年度を上回り、企業所得は5,347億円と、前年度比4.9%増(26年度同4.6%減)となった。

【図表19】企業所得

区分	実数		対前年度増加率		構成比		増加寄与度	
	26年度	27年度	26年度	27年度	26年度	27年度	26年度	27年度
	(単位:百万円、%)							
企業所得(企業部門の第1次所得バランス)	509,510	534,703	-4.6	4.9	100.0	100.0	-4.6	4.9
(1)民間法人企業	328,918	338,674	-6.4	3.0	64.6	63.3	-4.2	1.9
a.非金融法人企業	287,462	297,141	-5.9	3.4	56.4	55.6	-3.3	1.9
b.金融機関	41,456	41,533	-10.3	0.2	8.1	7.8	-0.9	0.0
(2)公的企業	-1,561	2,817	70.2	280.5	-0.3	0.5	0.7	0.9
a.非金融法人企業	-13,907	-9,068	8.0	34.8	-2.7	-1.7	0.2	0.9
b.金融機関	12,346	11,885	25.0	-3.7	2.4	2.2	0.5	-0.1
(3)個人企業	182,153	193,212	-3.0	6.1	35.8	36.1	-1.0	2.2
a.農林水産業	16,739	22,646	-4.7	35.3	3.3	4.2	-0.2	1.2
b.その他の産業(非農林水・非金融)	57,202	61,519	-5.3	7.5	11.2	11.5	-0.6	0.8
c.持ち家	108,212	109,047	-1.4	0.8	21.2	20.4	-0.3	0.2

【図表20】企業所得の推移

(単位:億円)

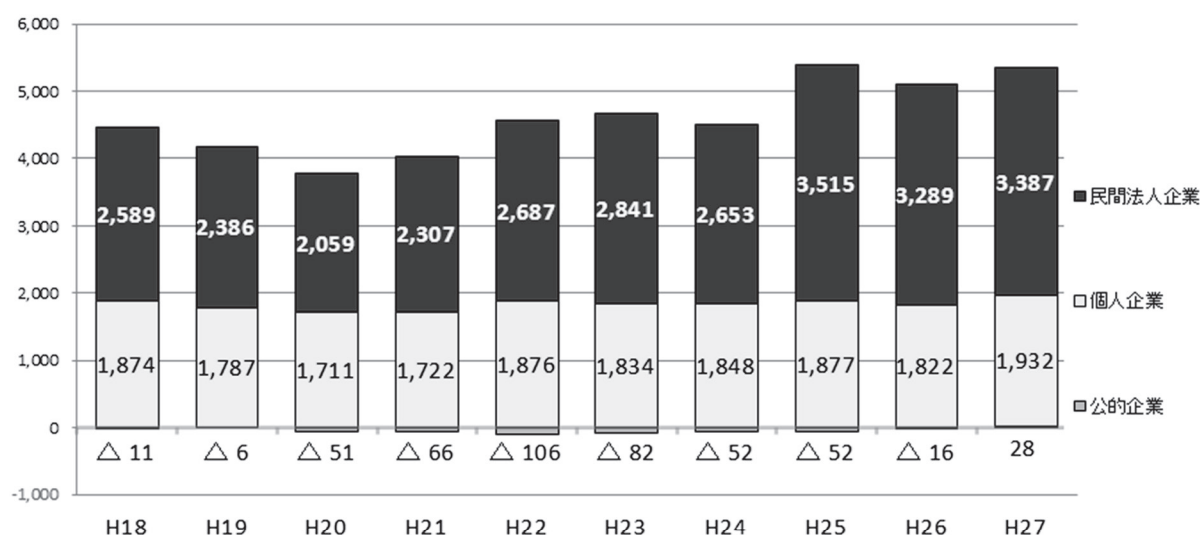

4. 県内総生産（支出側）

（1）概要

◇ 3年連続のプラス成長

平成27年度の県内総生産（支出側）はすべての項目で増加し、名目で2兆3,997億円と前年度比3.0%増（26年度同1.4%増）、3年連続のプラスとなった。

【図表21】県内総生産（支出側、名目）

(単位: 百万円、%)

区分	実数		対前年度増加率		構成比		増加寄与度	
	26年度	27年度	26年度	27年度	26年度	27年度	26年度	27年度
1. 民間最終消費支出	1,547,140	1,555,264	-2.6	0.5	66.4	64.8	-1.8	0.3
(1) 家計最終消費支出	1,510,240	1,514,522	-2.5	0.3	64.8	63.1	-1.7	0.2
(2) 対家計民間非営利団体最終消費支出	36,900	40,742	-3.1	10.4	1.6	1.7	-0.1	0.2
2. 政府最終消費支出	770,923	777,658	2.1	0.9	33.1	32.4	0.7	0.3
3. 県内総資本形成	592,248	620,972	-4.2	4.8	25.4	25.9	-1.1	1.2
(1) 総固定資本形成	618,970	611,938	2.7	-1.1	26.6	25.5	0.7	-0.3
a. 民間	336,257	335,783	0.5	-0.1	14.4	14.0	0.1	-0.0
(a) 住宅	56,578	52,329	-2.6	-7.5	2.4	2.2	-0.1	-0.2
(b) 企業設備	279,679	283,454	1.1	1.3	12.0	11.8	0.1	0.2
b. 公的(公的企業・一般政府)	282,713	276,155	5.5	-2.3	12.1	11.5	0.6	-0.3
(2) 在庫変動	-26,722	9,034	-268.4	133.8	-1.1	0.4	-1.9	1.5
a. 民間企業	-28,537	9,022	-312.3	131.6	-1.2	0.4	-1.8	1.6
b. 公的(公的企業・一般政府)	1,815	12	-25.3	-99.3	0.1	0.0	-0.0	-0.1
4. 財貨・サービスの移出入(純)・統計上の不突合	-580,377	-554,159	12.6	4.5	-24.9	-23.1	3.7	1.1
(1) 財貨・サービスの移出入(純)	-682,598	-664,353	2.3	2.7	-29.3	-27.7	0.7	0.8
(2) 統計上の不突合	102,221	110,194	198.0	7.8	4.4	4.6	3.0	0.3
5. 県内総生産(支出側)(1+2+3+4)	2,329,934	2,399,735	1.4	3.0	100.0	100.0	1.4	3.0
6. 県外からの所得(純)	77,344	90,431	15.4	16.9	3.3	3.8	0.4	0.6
7. 県民総所得(市場価格)(5+6)	2,407,278	2,490,166	1.8	3.4	103.3	103.8	1.9	3.6

【図表22】県内総生産（支出側、名目）の推移

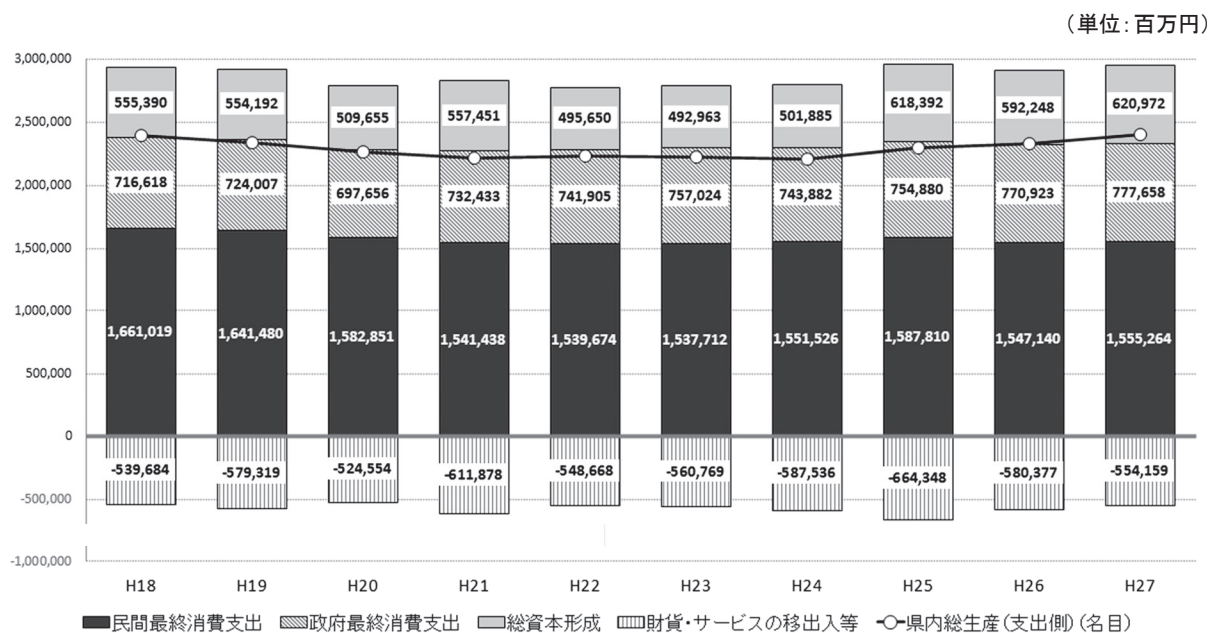

(2) 民間最終消費支出

交通、通信等で前年度を下回ったものの、食料・非アルコール飲料、保健・医療等でプラスとなり、民間最終消費支出は、名目で1兆5,553億円と前年度比0.5%増(26年度同2.6%減)となった。

【図表23】民間最終消費支出(名目)

(単位:百万円、%)

区分	実数					対前年度増加率				
	23年度	24年度	25年度	26年度	27年度	23年度	24年度	25年度	26年度	27年度
民間最終消費支出	1,537,712	1,551,526	1,587,810	1,547,140	1,555,264	-0.1	0.9	2.3	-2.6	0.5
(1)家計最終消費支出	1,507,213	1,516,561	1,549,742	1,510,240	1,514,522	-0.3	0.6	2.2	-2.5	0.3
a.食料・非アルコール飲料	231,217	238,552	241,583	241,404	251,747	0.3	3.2	1.3	-0.1	4.3
b.アルコール飲料・たばこ	49,820	49,084	48,477	44,356	43,988	2.6	-1.5	-1.2	-8.5	-0.8
c.被服・履物	50,377	51,043	56,204	54,766	54,445	2.7	1.3	10.1	-2.6	-0.6
d.住居・電気・ガス・水道	335,037	338,781	341,942	340,510	335,446	0.5	1.1	0.9	-0.4	-1.5
e.家具・家庭用機器・家事サービス	59,510	61,092	71,042	64,353	63,226	-8.7	2.7	16.3	-9.4	-1.8
f.保健・医療	75,200	74,531	75,760	75,095	78,480	2.6	-0.9	1.6	-0.9	4.5
g.交通	163,425	171,756	173,701	168,611	157,376	2.6	5.1	1.1	-2.9	-6.7
h.通信	59,255	59,956	61,803	62,522	60,716	2.3	1.2	3.1	1.2	-2.9
i.娯楽・レジャー・文化	127,536	123,314	126,898	120,271	117,556	-7.4	-3.3	2.9	-5.2	-2.3
j.教育	21,524	20,891	19,955	19,971	19,862	-0.8	-2.9	-4.5	0.1	-0.5
k.外食・宿泊	120,677	120,425	119,606	116,269	117,817	-0.3	-0.2	-0.7	-2.8	1.3
l.その他	213,635	207,136	212,771	202,112	213,863	-0.3	-3.0	2.7	-5.0	5.8
(2)対家計民間非営利団体最終消費支出	30,499	34,965	38,068	36,900	40,742	9.4	14.6	8.9	-3.1	10.4

(3) 政府最終消費支出

政府最終消費支出は、名目で7,777億円と前年度比0.9%増(26年度同2.1%増)となった【図表21、22】。

(4) 県内総資本形成

総固定資本形成は公的部門の減により前年度比マイナスとなったものの、在庫変動で増加し、県内総資本形成は、名目で6,210億円と前年度比4.8%増(26年度同4.2%減)となった。【図表21、24】

【図表24】総固定資本形成の推移(名目)

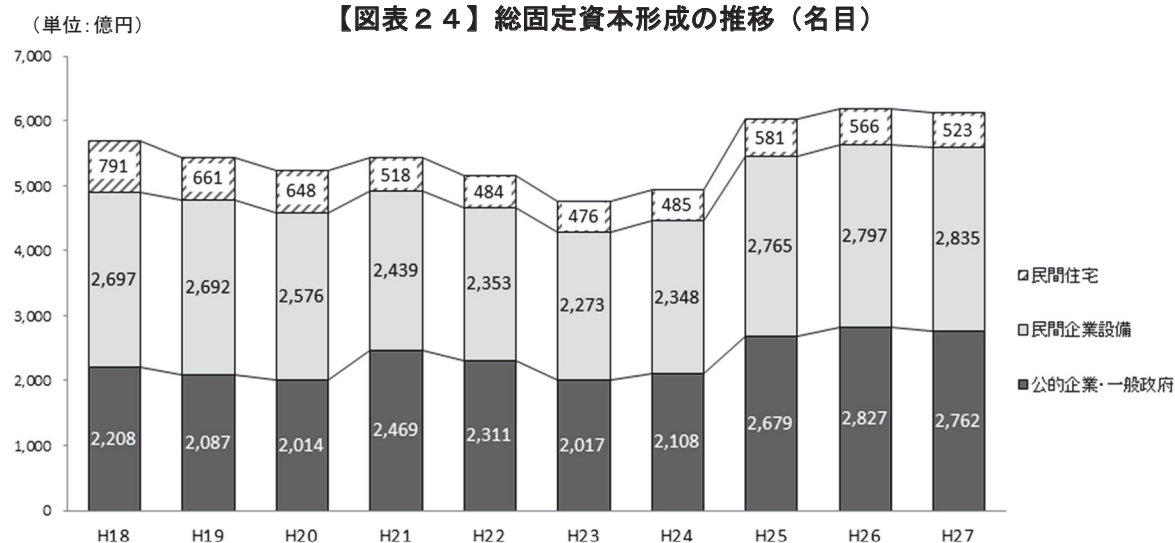

ご利用にあたって

〔県民経済計算とは〕

県内及び県民の経済活動によって、1年間に新しく生み出された生産物の価値を、「生産」「分配」「支出」の三面から総合的にとらえ、県経済の規模や成長率・産業構造などを明らかにするものです。

※08SNA（国民経済計算体系）に準拠した「県民経済計算標準方式」（内閣府経済社会総合研究所）に基づき、平成23暦年を基準年として推計しています。

〔名目値と実質値〕

名目値とは、物価変動を含んだ年々の時価を評価基準にして付加価値を表したものです。これに対して実質値とは、物価変動の影響を除いて計算したものです。県内総生産（生産側及び支出側）の実質値は、平成23暦年を参照年とする連鎖方式で推計しています。

（注）連鎖方式とは、毎年の物価の変動率を掛け合わせて実質値を求める方法であり、加法整合性がないため、内訳の和と合計は一致しません。

〔記号等の用法〕

「0.0」「-0.0」・・・・・・・・・・単位に満たないもの
「-」・・・・・・・・・・皆無又は記入を要しないもの
「X」・・・・・・・・・・表章できないもの

〔増加率の算出式〕

$$\frac{A_1 - A_0}{|A_0|} \times 100$$

A₁：当年度の計数 A₀：前年度の計数

これにより、マイナスからプラスに転じた場合及びマイナス幅が縮小した場合の対前年度増加率の符号はプラスで表示されます。

（注）最新の統計資料の利用や推計方法の改善により、平成18年度まで遡って改訂していますので、平成26年度以前の数値を利用される場合も本報告書の数値をご利用ください。
また、既報の平成17年度以前の数値とは接続していませんのでご注意ください。

高知県総務部統計分析課
〒780-8570 高知市丸ノ内1丁目2-20
TEL：088-823-9783
FAX：088-823-9257
E-mail：111901@ken.pref.kochi.lg.jp

《特集》 平成29年高知市消費者物価指数の概況

総合指数、生鮮食品を除く総合指数並びに生鮮食品及びエネルギーを除く総合指数のすべてで上昇

- (1) 総合指数は平成27年を100として100.5 前年比は0.6%の上昇
- (2) 生鮮食品を除く総合指数は100.4 前年比は0.7%の上昇
- (3) 生鮮食品及びエネルギーを除く総合指数は100.6 前年比は0.2%の上昇

(1) 10大費目別の動き（寄与度）

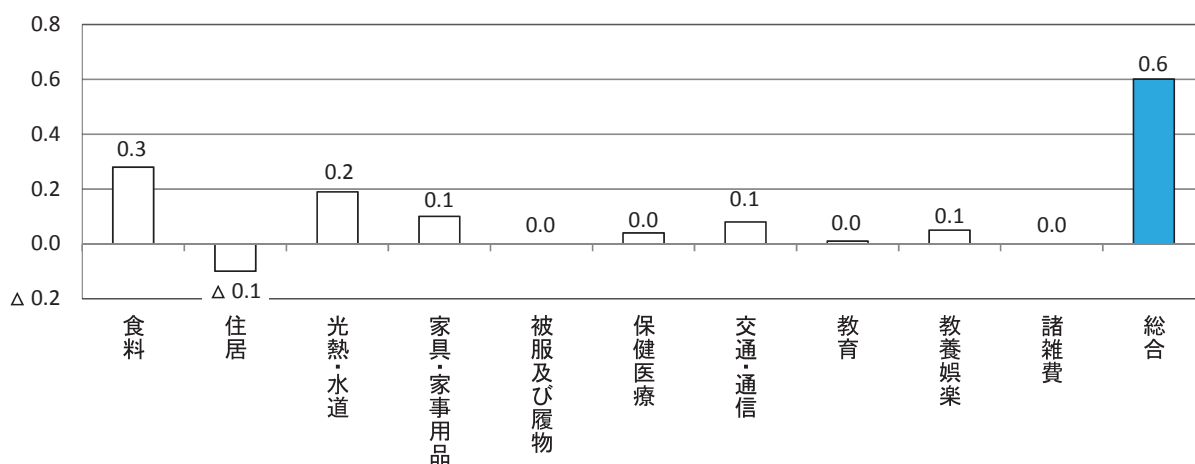

(2) 月別の動き

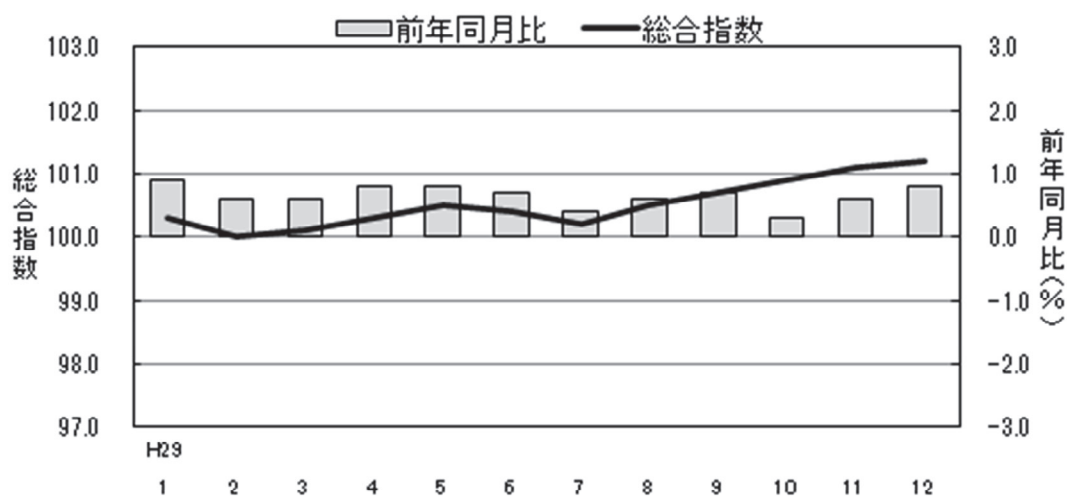

総合指数	100.3	100.0	100.1	100.3	100.5	100.4	100.2	100.5	100.7	100.9	101.1	101.2
前年同月比(%)	0.9	0.6	0.6	0.8	0.8	0.7	0.4	0.6	0.7	0.3	0.6	0.8

(3) 年別の動き

① 指数の動き

(平成27年=100)

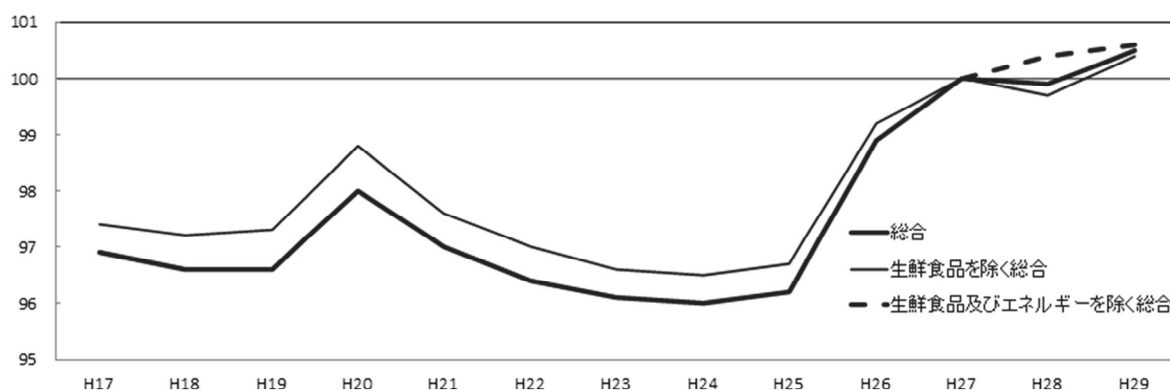

② 前年比の動き

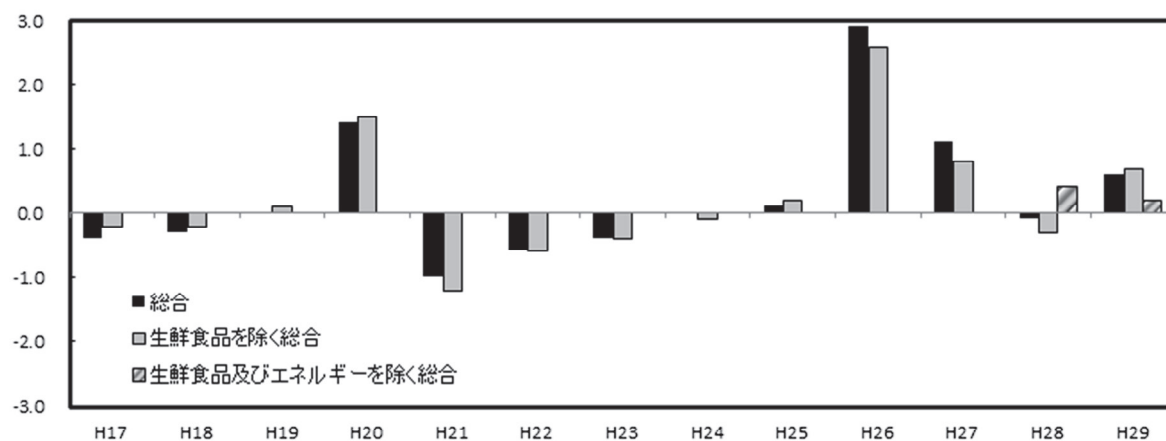

③ 指数及び前年比

(平成27年=100)

		H17	H18	H19	H20	H21	H22	H23	H24	H25	H26	H27	H28	H29
総合	指数	96.9	96.6	96.6	98.0	97.0	96.4	96.1	96.0	96.2	98.9	100.0	99.9	100.5
	前年比 (%)	△ 0.4	△ 0.3	0.0	1.4	△ 1.0	△ 0.6	△ 0.4	0.0	0.1	2.9	1.1	△ 0.1	0.6
生鮮食品を除く総合	指数	97.4	97.2	97.3	98.8	97.6	97.0	96.6	96.5	96.7	99.2	100.0	99.7	100.4
	前年比 (%)	△ 0.2	△ 0.2	0.1	1.5	△ 1.2	△ 0.6	△ 0.4	△ 0.1	0.2	2.6	0.8	△ 0.3	0.7
生鮮食品及びエネルギーを除く総合	指数	-	-	-	-	-	-	-	-	-	-	100.0	100.4	100.6
	前年比 (%)	-	-	-	-	-	-	-	-	-	-	-	0.4	0.2

高 知 県 の

	人 口						世 帯 数
	総 数	男	女	15歳未満	15～64歳	65歳以上	
	人	人	人	人	人	人	世帯
平成 25 年(度)	742 481	348 861	393 620	88 013	425 200	229 268	320 444
26	735 125	345 559	389 566	86 268	414 011	234 846	319 555
27	* 728 276	* 342 672	* 385 604	* 84 728	* 404 527	* 239 021	* 319 011
28	720 907	339 274	381 633	82 865	396 254	241 788	318 939
29	713 465	335 998	377 467	…	…	…	318 753
平成 29 . 4	715 374	336 610	378 764	81 753	390 665	242 956	317 469
5	715 564	336 851	378 713	81 728	390 682	243 154	319 127
6	715 034	336 646	378 388	81 583	390 326	243 125	319 116
7	714 615	336 467	378 148	81 541	389 817	243 257	318 987
8	714 230	336 328	377 902	81 316	389 426	243 488	318 928
9	713 789	336 140	377 649	81 196	388 955	243 638	318 825
10	713 465	335 998	377 467	81 058	388 503	243 904	318 753
11	713 170	335 881	377 289	80 927	388 260	243 983	318 931
12	712 830	335 705	377 125	80 886	387 912	244 032	318 812
平成 30 . 1	712 357	335 519	376 838	80 743	387 407	244 207	318 496
2	711 423	335 098	376 325	80 649	386 569	244 205	318 186
3	710 652	334 744	375 908	80 579	385 931	244 142	317 904
4	708 182	333 474	374 708	80 579	384 033	243 570	316 958
備 考	年の時系列は各年10月1日現在、月の時系列は各月1日現在の推計値(平成27年国勢調査確定値基準)。 但し、* が付与されている数値は、国勢調査の結果。						
資 料 出 所	高 知 県 統 計 分 析 課						
関連ページ	22～31						

	物 価	賃 金 ・ 労 働				有 効 求 率 人 倍 率	就 職 率
	2) 消費者物価 指数(高知市)	調査産業計 平均賃金	3) 賃 金 指 数		3) 調査産業計 雇用指数		
			名 目	実 質			
		円				倍	%
平成 25 年(度)	96.2	282 604	92.6	96.9	100.7	0.76	35.3
26	98.9	295 001	95.7	97.0	100.7	0.84	35.4
27	100.0	300 281	100.0	100.0	100.0	0.98	35.9
28	99.9	294 241	98.1	98.2	102.0	1.13	37.3
29	100.5	…	100.4	99.6	…	…	…
平成 29 . 4	100.3	261 848	87.3	86.9	104.6	1.17	34.9
5	100.5	265 289	88.4	87.7	104.5	1.16	37.8
6	100.4	443 712	147.9	147.0	104.6	1.15	38.9
7	100.2	300 167	100.0	99.6	104.7	1.17	35.5
8	100.5	253 267	84.4	83.7	104.3	1.18	32.9
9	100.7	248 400	82.8	82.0	105.1	1.20	36.6
10	100.9	248 480	82.8	81.8	104.3	1.21	38.6
11	101.1	251 479	83.8	82.6	104.3	1.25	36.9
12	101.2	534 882	178.3	175.5	105.3	1.26	40.4
平成 30 . 1	101.1	r) 229 873	r) 76.6	r) 75.4	r) 105.8	1.25	26.8
2	101.1	226 530	75.5	74.4	103.2	1.25	35.7
3	100.8	…	…	…	…	1.21	48.1
4	…	…	…	…	…	…	…
備 考	総合指数	「毎月勤労統計調査」(事業所規模5人以上)				季節調整値 (年度平均は実数)	
資 料 出 所	総務省統計局	高知県統計課				高知労働局	職業安定課
関連ページ	36～43	48～75				76	

主 要 指 標

指数：1) 平成22年=100 2)、3) 平成27年=100

商 業 工 業				電 力 需 要	国 内 銀 行 の 預 貸 金 合 計		
1) 鉱工業生産指数			大型小売店 販売状況	高圧・低圧 総 計	預 金 残 高	貸 出 残 高	
総 合	鉱 業	製 造 工 業					
			百万円	千kWh	百万円	百万円	
96.1	109.5	95.7	72 950	…	2 529 370	1 476 484	平成 25 年(度)
97.8	110.1	97.5	72 363	…	2 580 509	1 508 176	26
95.9	107.9	95.5	71 971	…	2 590 566	1 515 326	27
94.1	102.2	93.9	71 527	4 288 586	2 628 211	1 528 837	28
100.5	103.3	100.4	70 599	…	2 689 032	1 524 488	29
105.3	93.0	105.2	5 533	341 786	2 680 157	1 509 389	平成 29 . 4
102.0	114.0	99.3	5 877	324 436	2 674 479	1 502 055	5
101.1	97.8	102.9	5 602	313 105	2 707 553	1 507 185	6
101.8	112.6	100.8	6 122	371 444	2 669 161	1 507 470	7
96.8	99.0	99.0	5 894	421 035	2 666 789	1 511 514	8
103.4	96.0	104.8	5 336	362 322	2 678 968	1 507 474	9
105.6	101.7	100.4	5 824	319 082	2 635 838	1 504 825	10
98.0	107.0	97.0	5 660	317 684	2 672 105	1 505 841	11
90.2	112.7	92.1	7 894	375 197	2 692 307	1 527 914	12
95.8	109.2	94.9	6 018	437 607	2 634 629	1 518 273	平成 30 . 1
97.9	103.1	98.7	5 167	…	2 629 223	1 528 052	2
…	…	…	5 782	…	2 689 032	1 524 488	3
…	…	…	…	…	…	…	4

季節調整済指数(年平均は原指数)		四国電力のデータが公表されなくなった為変更	年別は年度末(3月末)残高 国内銀行=都銀・地銀・信託・第2地方銀行協会加盟行	備 考
高 知 県 統 計 分 析 課	四国経済産業局	資源エネルギー庁	日本銀行 高知支店	資 料 出 所
44~47	77	77	78	関 連 ペ ー ジ

青果物の卸売数量及び価格				自 動 車 保有台数	交 通 事 故				
野 菜 計		果 実 計			総 数	件 数	死 傷 者		
数 量	価 格	数 量	価 格	総 数			死 者	負 傷 者	
t	1kg当たり円	t	1kg当たり円	台	件	人	人	人	
38 577	245	17 194	327	558 880	2 959	3 352	42	3 310	平成 25 年(度)
37 928	241	16 145	343	560 502	2 690	3 043	41	3 002	26
37 486	267	15 085	378	560 414	2 391	2 762	30	2 732	27
36 083	283	14 907	398	561 611	2 193	2 489	42	2 447	28
…	…	…	…	562 696	1 790	2 029	29	2 000	29
2 996	286	1 021	428	563 337	157	172	1	171	平成 29 . 4
3 300	258	972	448	564 102	142	160	-	160	5
2 883	253	923	415	565 188	145	159	1	158	6
2 840	224	1 021	464	565 993	135	156	3	153	7
2 963	247	1 168	447	566 320	156	173	5	168	8
3 313	236	1 091	404	567 558	117	134	1	133	9
3 570	216	1 284	347	567 487	165	191	3	188	10
3 218	286	1 299	325	567 663	153	170	2	168	11
3 261	347	1 616	454	567 770	141	156	3	153	12
2 583	331	1 008	373	568 100	129	137	4	133	平成 30 . 1
2 748	324	1 327	353	567 977	147	173	4	169	2
3 118	258	1 299	383	562 696	134	143	0	143	3
…	…	…	…	…	101	114	2	112	4

高知市中央卸売市場	年は年度末台数	備 考
高知市卸売市場 市場課	高知運輸支局	高知県警察本部交通企画課
80	81	81
		関 連 ペ ー ジ



平成30年4月20日 公表
 高知県総務部統計分析課
 推計人口担当 088-823-9783 (直通)

高知県の推計人口 月報 (平成30年4月1日現在)

<人口>

	708,182 人	(男 333,474 人、女 374,708 人)
・前月差	△ 2,470 人	(男 △ 1,270 人、女 △ 1,200 人)
・前年同月差	△ 7,192 人	(男 △ 3,136 人、女 △ 4,056 人)

平成30年3月中の人口動態は2,470人の減少

○自然増減(出生と死亡の差)

3月中の出生数から死亡数を引いた自然増減は、538人の減少となった。

	出生数	死亡数	自然増減
男	197	433	△ 236
女	178	480	△ 302
総数	375	913	△ 538

自然増減の推移(人)

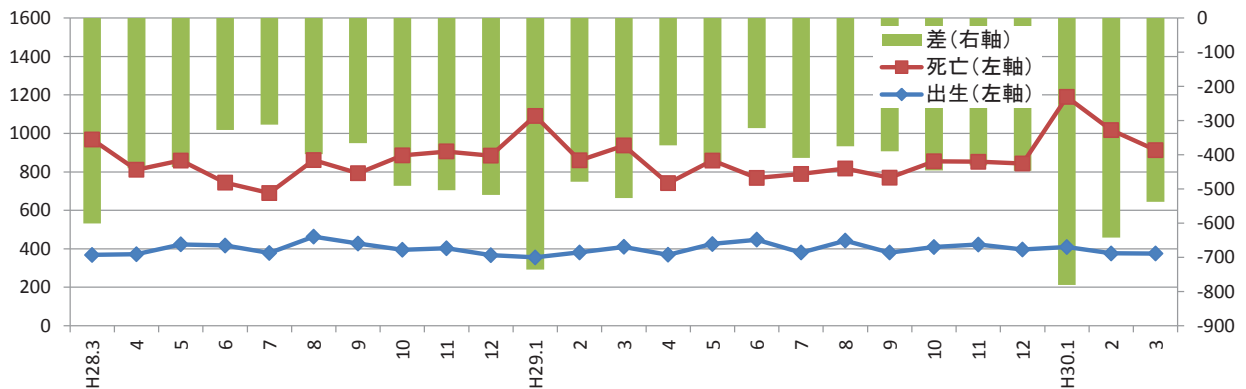

○社会増減(転入と転出の差)

3月中の転入から転出を引いた社会増減は、1,932人の減少となった。

転入 ①=②+③	転入者		転出 ④=⑤+⑥	転出者		社会増減 ⑦=①-④	うち「転入者-転出者」 ⑧=②-⑤
	②	記載その他 ③		⑤	削除その他 ⑥		
3,839 人	3,808 人	31 人	5,771 人	5,717 人	54 人	△ 1,932 人	△ 1,909 人

※転入及び転出には、県外だけでなく県内市町村間の移動も含む。

社会増減(⑧転入者-転出者)の推移(人)

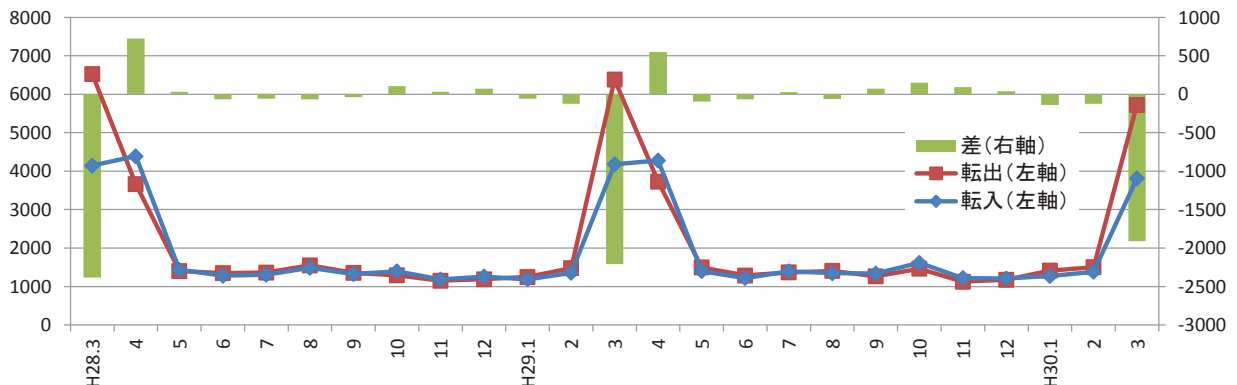

〈参考：高知県の推計人口及び世帯数の推移〉

単位：人、世帯

年 月	総 数	男	女	世帯数
平成 17年	* 796,292 *	374,435	421,857	* 324,439
18年	798,244	376,423	421,821	—
19年	790,576	372,322	418,254	—
20年	782,626	368,095	414,531	—
21年	776,277	365,108	411,169	—
22年	* 764,456 *	359,134	405,322	* 321,909
23年	756,390	355,136	401,254	322,052
24年	749,460	351,885	397,575	321,195
25年	742,481	348,861	393,620	320,444
26年	735,125	345,559	389,566	319,555
27年	* 728,276 *	342,672	385,604	* 319,011
28年	720,907	339,274	381,633	318,939
29年	713,465	335,998	377,467	318,753
平成28年 4月	722,676	339,903	382,773	317,717
5月	722,979	340,178	382,801	319,080
6月	722,565	340,021	382,544	319,194
7月	722,170	339,802	382,368	319,186
8月	721,794	339,622	382,172	319,127
9月	721,327	339,417	381,910	319,067
10月	720,907	339,274	381,633	318,939
11月	720,529	339,153	381,376	319,009
12月	720,068	338,967	381,101	318,992
平成29年 1月	719,554	338,738	380,816	318,707
2月	718,756	338,350	380,406	318,488
3月	718,103	338,079	380,024	318,176
4月	715,374	336,610	378,764	317,469
5月	715,564	336,851	378,713	319,127
6月	715,034	336,646	378,388	319,116
7月	714,615	336,467	378,148	318,987
8月	714,230	336,328	377,902	318,928
9月	713,789	336,140	377,649	318,825
10月	713,465	335,998	377,467	318,753
11月	713,170	335,881	377,289	318,931
12月	712,830	335,705	377,125	318,812
平成30年 1月	712,357	335,519	376,838	318,549
2月	711,423	335,098	376,325	318,186
3月	710,652	334,744	375,908	317,904
4月	708,182	333,474	374,708	316,958

(注1) *が付与された数値は国勢調査の結果です。年の時系列は各年10月1日現在(18～21年は10月31日現在)、月の時系列は各月1日現在の推計値です。

(注2) 平成18年から平成21年までの人口は住民基本台帳人口による調査結果です。

(注3) 人口及び世帯数は、国勢調査結果(平成22年11月から平成27年9月までは平成22年確定値、平成27年11月以降は平成27年確定値)を基礎とし、これに毎月の住民基本台帳等の増減数を加算した推計値です。

<年齢別(3区分)人口>

単位:人

	総数	男	女	15歳未満			15～64歳			65歳以上		
				総数	男	女	総数	男	女	総数	男	女
県計	708,182	333,474	374,708	80,579	41,103	39,476	384,033	190,644	193,389	243,570	101,727	141,843
市計	582,051	273,841	308,210	68,787	35,073	33,714	324,822	160,355	164,467	188,442	78,413	110,029
郡計	126,131	59,633	66,498	11,792	6,030	5,762	59,211	30,289	28,922	55,128	23,314	31,814
高知市	331,843	154,619	177,224	41,270	21,085	20,185	194,135	93,882	100,253	96,438	39,652	56,786
室戸市	12,555	5,954	6,601	940	490	450	5,441	2,793	2,648	6,174	2,671	3,503
安芸市	16,850	7,989	8,861	1,673	840	833	8,412	4,274	4,138	6,765	2,875	3,890
南国市	47,304	22,401	24,903	5,950	3,050	2,900	26,667	13,260	13,407	14,687	6,091	8,596
土佐市	26,235	12,758	13,477	2,868	1,518	1,350	13,801	7,132	6,669	9,566	4,108	5,458
須崎市	21,586	10,505	11,081	2,088	1,045	1,043	11,082	5,866	5,216	8,416	3,594	4,822
宿毛市	20,057	9,327	10,730	2,277	1,116	1,161	10,288	5,108	5,180	7,492	3,103	4,389
土佐清水市	12,892	6,012	6,880	1,011	509	502	5,557	2,757	2,800	6,324	2,746	3,578
四万十市	33,469	15,777	17,692	3,881	1,966	1,915	17,584	8,788	8,796	12,004	5,023	6,981
香南市	32,390	15,561	16,829	4,170	2,109	2,061	17,858	9,057	8,801	10,362	4,395	5,967
香美市	26,870	12,938	13,932	2,659	1,345	1,314	13,997	7,438	6,559	10,214	4,155	6,059
安芸郡	16,357	7,746	8,611	1,490	756	734	7,738	4,059	3,679	7,129	2,931	4,198
東洋町	2,354	1,152	1,202	161	77	84	1,057	573	484	1,136	502	634
奈半利町	3,175	1,449	1,726	292	156	136	1,463	723	740	1,420	570	850
田野町	2,565	1,211	1,354	228	109	119	1,260	678	582	1,077	424	653
安田町	2,530	1,222	1,308	191	112	79	1,180	613	567	1,159	497	662
北川村	1,211	569	642	108	50	58	561	294	267	542	225	317
馬路村	776	384	392	92	43	49	374	204	170	310	137	173
芸西村	3,746	1,759	1,987	418	209	209	1,843	974	869	1,485	576	909
長岡郡	6,999	3,314	3,685	497	247	250	2,964	1,616	1,348	3,538	1,451	2,087
本山町	3,510	1,662	1,848	324	157	167	1,623	866	757	1,563	639	924
大豊町	3,489	1,652	1,837	173	90	83	1,341	750	591	1,975	812	1,163
土佐郡	4,220	1,992	2,228	404	198	206	1,866	981	885	1,950	813	1,137
土佐町	3,846	1,804	2,042	368	178	190	1,693	880	813	1,785	746	1,039
大川村	374	188	186	36	20	16	173	101	72	165	67	98
吾川郡	26,818	12,705	14,113	2,437	1,261	1,176	13,247	6,656	6,591	11,134	4,788	6,346
いの町	21,793	10,319	11,474	2,103	1,083	1,020	11,345	5,624	5,721	8,345	3,612	4,733
仁淀川町	5,025	2,386	2,639	334	178	156	1,902	1,032	870	2,789	1,176	1,613
高岡郡	54,967	25,818	29,149	5,534	2,819	2,715	25,612	12,900	12,712	23,821	10,099	13,722
中土佐町	6,412	2,969	3,443	575	264	311	2,861	1,426	1,435	2,976	1,279	1,697
佐川町	12,711	5,957	6,754	1,446	731	715	6,245	3,065	3,180	5,020	2,161	2,859
越知町	5,482	2,510	2,972	459	228	231	2,456	1,240	1,216	2,567	1,042	1,525
橋原町	3,489	1,702	1,787	348	183	165	1,622	865	757	1,519	654	865
日高村	4,842	2,246	2,596	444	229	215	2,375	1,165	1,210	2,023	852	1,171
津野町	5,481	2,605	2,876	600	311	289	2,490	1,277	1,213	2,391	1,017	1,374
四万十町	16,550	7,829	8,721	1,662	873	789	7,563	3,862	3,701	7,325	3,094	4,231
幡多郡	16,770	8,058	8,712	1,430	749	681	7,784	4,077	3,707	7,556	3,232	4,324
大月町	4,690	2,259	2,431	371	189	182	2,117	1,097	1,020	2,202	973	1,229
三原村	1,485	710	775	122	71	51	652	353	299	711	286	425
黒潮町	10,595	5,089	5,506	937	489	448	5,015	2,627	2,388	4,643	1,973	2,670

※推計人口は、平成27年国勢調査結果を基礎数値とし、住民基本台帳ネットワークシステムの人口(速報値)を使用して計算しています。

<年齢別(3区分)人口>

単位: % 単位: 世帯

	15歳未満			15～64歳			65歳以上			推計世帯数
	総数	男	女	総数	男	女	総数	男	女	
県計	11.4	12.3	10.5	54.2	57.2	51.6	34.4	30.5	37.9	316,958
市計	11.8	12.8	10.9	55.8	58.6	53.4	32.4	28.6	35.7	261,067
郡計	9.3	10.1	8.7	46.9	50.8	43.5	43.7	39.1	47.8	55,891
高知市	12.4	13.6	11.4	58.5	60.7	56.6	29.1	25.6	32.0	153,642
室戸市	7.5	8.2	6.8	43.3	46.9	40.1	49.2	44.9	53.1	6,193
安芸市	9.9	10.5	9.4	49.9	53.5	46.7	40.1	36.0	43.9	7,419
南国市	12.6	13.6	11.6	56.4	59.2	53.8	31.0	27.2	34.5	19,518
土佐市	10.9	11.9	10.0	52.6	55.9	49.5	36.5	32.2	40.5	10,309
須崎市	9.7	9.9	9.4	51.3	55.8	47.1	39.0	34.2	43.5	8,929
宿毛市	11.4	12.0	10.8	51.3	54.8	48.3	37.4	33.3	40.9	8,871
土佐清水市	7.8	8.5	7.3	43.1	45.9	40.7	49.1	45.7	52.0	6,315
四万十市	11.6	12.5	10.8	52.5	55.7	49.7	35.9	31.8	39.5	14,797
香南市	12.9	13.6	12.2	55.1	58.2	52.3	32.0	28.2	35.5	13,060
香美市	9.9	10.4	9.4	52.1	57.5	47.1	38.0	32.1	43.5	12,014
安芸郡	9.1	9.8	8.5	47.3	52.4	42.7	43.6	37.8	48.8	7,446
東洋町	6.8	6.7	7.0	44.9	49.7	40.3	48.3	43.6	52.7	1,301
奈半利町	9.2	10.8	7.9	46.1	49.9	42.9	44.7	39.3	49.2	1,434
田野町	8.9	9.0	8.8	49.1	56.0	43.0	42.0	35.0	48.2	1,170
安田町	7.5	9.2	6.0	46.6	50.2	43.3	45.8	40.7	50.6	1,141
北川村	8.9	8.8	9.0	46.3	51.7	41.6	44.8	39.5	49.4	564
馬路村	11.9	11.2	12.5	48.2	53.1	43.4	39.9	35.7	44.1	362
芸西村	11.2	11.9	10.5	49.2	55.4	43.7	39.6	32.7	45.7	1,474
長岡郡	7.1	7.5	6.8	42.3	48.8	36.6	50.6	43.8	56.6	3,534
本山町	9.2	9.4	9.0	46.2	52.1	41.0	44.5	38.4	50.0	1,729
大豊町	5.0	5.4	4.5	38.4	45.4	32.2	56.6	49.2	63.3	1,805
土佐郡	9.6	9.9	9.2	44.2	49.2	39.7	46.2	40.8	51.0	1,882
土佐町	9.6	9.9	9.3	44.0	48.8	39.8	46.4	41.4	50.9	1,674
大川村	9.6	10.6	8.6	46.3	53.7	38.7	44.1	35.6	52.7	208
吾川郡	9.1	9.9	8.3	49.4	52.4	46.7	41.5	37.7	45.0	11,625
いの町	9.6	10.5	8.9	52.1	54.5	49.9	38.3	35.0	41.2	9,038
仁淀川町	6.6	7.5	5.9	37.9	43.3	33.0	55.5	49.3	61.1	2,587
高岡郡	10.1	10.9	9.3	46.6	50.0	43.6	43.3	39.1	47.1	23,645
中土佐町	9.0	8.9	9.0	44.6	48.0	41.7	46.4	43.1	49.3	2,851
佐川町	11.4	12.3	10.6	49.1	51.5	47.1	39.5	36.3	42.3	5,221
越知町	8.4	9.1	7.8	44.8	49.4	40.9	46.8	41.5	51.3	2,460
橋原町	10.0	10.8	9.2	46.5	50.8	42.4	43.5	38.4	48.4	1,544
日高村	9.2	10.2	8.3	49.0	51.9	46.6	41.8	37.9	45.1	1,977
津野町	10.9	11.9	10.0	45.4	49.0	42.2	43.6	39.0	47.8	2,263
四万十町	10.0	11.2	9.0	45.7	49.3	42.4	44.3	39.5	48.5	7,329
幡多郡	8.5	9.3	7.8	46.4	50.6	42.6	45.1	40.1	49.6	7,759
大月町	7.9	8.4	7.5	45.1	48.6	42.0	47.0	43.1	50.6	2,274
三原村	8.2	10.0	6.6	43.9	49.7	38.6	47.9	40.3	54.8	701
黒潮町	8.8	9.6	8.1	47.3	51.6	43.4	43.8	38.8	48.5	4,784

※世帯数は、平成27年国勢調査結果を基礎数値とし、各市町村の住民基本台帳システムによる数値から計算しています。
 ※年齢(3区分)別割合の合計は、各区分の割合を算出するにあたり、小数第2位を四捨五入していることから、必ずしも100%とはなりません。

<年齢別(5歳階級)人口>

	0 ~ 4 歳			5 ~ 9 歳			10 ~ 14 歳			15 ~ 19 歳		
	総数	男	女	総数	男	女	総数	男	女	総数	男	女
県計	24,402	12,404	11,998	27,034	13,869	13,165	29,143	14,830	14,313	31,671	16,446	15,225
市計	21,074	10,707	10,367	23,031	11,851	11,180	24,682	12,515	12,167	27,716	14,400	13,316
郡計	3,328	1,697	1,631	4,003	2,018	1,985	4,461	2,315	2,146	3,955	2,046	1,909
高知市	12,826	6,545	6,281	13,766	7,064	6,702	14,678	7,476	7,202	16,369	8,178	8,191
室戸市	262	131	131	316	177	139	362	182	180	251	135	116
安芸市	437	215	222	571	292	279	665	333	332	584	304	280
南国市	1,910	985	925	1,947	1,007	940	2,093	1,058	1,035	2,559	1,387	1,172
土佐市	869	468	401	938	500	438	1,061	550	511	1,329	754	575
須崎市	605	279	326	691	352	339	792	414	378	1,168	654	514
宿毛市	665	344	321	811	389	422	801	383	418	640	342	298
土佐清水市	256	132	124	342	172	170	413	205	208	302	152	150
四万十市	1,218	601	617	1,300	684	616	1,363	681	682	1,376	691	685
香南市	1,233	618	615	1,441	741	700	1,496	750	746	1,548	827	721
香美市	793	389	404	908	473	435	958	483	475	1,590	976	614
安芸郡	463	235	228	518	265	253	509	256	253	466	261	205
東洋町	45	22	23	53	22	31	63	33	30	50	33	17
奈半利町	81	39	42	109	61	48	102	56	46	90	45	45
田野町	79	39	40	75	28	47	74	42	32	60	35	25
安田町	75	48	27	59	36	23	57	28	29	62	31	31
北川村	30	17	13	35	14	21	43	19	24	47	25	22
馬路村	24	10	14	35	19	16	33	14	19	8	11	△ 3
芸西村	129	60	69	152	85	67	137	64	73	149	81	68
長岡郡	154	77	77	178	85	93	165	85	80	157	73	84
本山町	92	42	50	115	52	63	117	63	54	97	46	51
大豊町	62	35	27	63	33	30	48	22	26	60	27	33
土佐郡	130	65	65	148	70	78	126	63	63	108	54	54
土佐町	119	60	59	140	66	74	109	52	57	102	50	52
大川村	11	5	6	8	4	4	17	11	6	6	4	2
吾川郡	674	354	320	815	412	403	948	495	453	938	487	451
いの町	580	306	274	695	344	351	828	433	395	834	430	404
仁淀川町	94	48	46	120	68	52	120	62	58	104	57	47
高岡郡	1,547	781	766	1,863	931	932	2,124	1,107	1,017	1,846	908	938
中土佐町	158	75	83	197	88	109	220	101	119	183	91	92
佐川町	382	195	187	486	242	244	578	294	284	552	272	280
越知町	131	69	62	150	72	78	178	87	91	147	74	73
橋原町	111	53	58	115	59	56	122	71	51	136	78	58
日高村	118	62	56	153	78	75	173	89	84	236	117	119
津野町	151	70	81	217	118	99	232	123	109	157	71	86
四万十町	496	257	239	545	274	271	621	342	279	435	205	230
幡多郡	360	185	175	481	255	226	589	309	280	440	263	177
大月町	71	36	35	131	64	67	169	89	80	120	69	51
三原村	32	20	12	38	20	18	52	31	21	29	20	9
黒潮町	257	129	128	312	171	141	368	189	179	291	174	117

※推計人口は、平成27年国勢調査結果を基礎数値とし、住民基本台帳ネットワークシステムの人口(速報値)を使用して計算し

単位:人

20～24歳			25～29歳			30～34歳			35～39歳			
総数	男	女	総数	男	女	総数	男	女	総数	男	女	
25,449	13,265	12,184	26,130	13,163	12,967	32,891	16,348	16,543	38,453	19,250	19,203	県計
22,620	11,658	10,962	22,630	11,291	11,339	28,311	13,971	14,340	33,048	16,441	16,607	市計
2,829	1,607	1,222	3,500	1,872	1,628	4,580	2,377	2,203	5,405	2,809	2,596	郡計
14,130	6,888	7,242	14,147	6,859	7,288	17,198	8,296	8,902	19,871	9,625	10,246	高知市
144	69	75	327	182	145	411	220	191	452	247	205	室戸市
434	235	199	504	262	242	636	315	321	850	446	404	安芸市
2,095	1,099	996	1,929	950	979	2,404	1,209	1,195	2,889	1,457	1,432	南国市
830	436	394	907	480	427	1,204	643	561	1,425	755	670	土佐市
623	345	278	758	451	307	978	554	424	981	533	448	須崎市
466	260	206	595	284	311	824	437	387	1,080	548	532	宿毛市
194	107	87	263	145	118	394	191	203	480	251	229	土佐清水市
755	383	372	1,109	550	559	1,621	790	831	1,805	916	889	四万十市
1,323	745	578	1,238	673	565	1,585	790	795	1,895	1,000	895	香南市
1,626	1,091	535	853	455	398	1,056	526	530	1,320	663	657	香美市
415	261	154	484	261	223	614	320	294	680	370	310	安芸郡
55	39	16	43	27	16	79	47	32	90	55	35	東洋町
71	40	31	93	47	46	100	54	46	138	74	64	奈半利町
63	41	22	87	46	41	117	65	52	110	60	50	田野町
71	46	25	84	47	37	61	29	32	89	50	39	安田町
27	23	4	44	24	20	51	18	33	54	27	27	北川村
21	12	9	22	11	11	45	28	17	27	13	14	馬路村
107	60	47	111	59	52	161	79	82	172	91	81	芸西村
144	97	47	180	103	77	231	117	114	262	134	128	長岡郡
110	66	44	113	57	56	131	69	62	154	79	75	本山町
34	31	3	67	46	21	100	48	52	108	55	53	大豊町
86	44	42	126	62	64	160	86	74	166	81	85	土佐郡
78	39	39	100	48	52	144	78	66	152	73	79	土佐町
8	5	3	26	14	12	16	8	8	14	8	6	大川村
620	311	309	831	426	405	976	507	469	1,217	635	582	吾川郡
559	287	272	724	359	365	849	437	412	1,056	547	509	いの町
61	24	37	107	67	40	127	70	57	161	88	73	仁淀川町
1,205	643	562	1,496	792	704	2,069	1,071	998	2,386	1,215	1,171	高岡郡
104	58	46	140	69	71	221	115	106	256	136	120	中土佐町
302	167	135	398	209	189	495	227	268	610	291	319	佐川町
143	74	69	145	79	66	204	98	106	219	110	109	越知町
110	59	51	98	55	43	146	79	67	152	76	76	檮原町
130	64	66	139	74	65	156	86	70	200	96	104	日高村
78	47	31	116	72	44	203	96	107	264	141	123	津野町
338	174	164	460	234	226	644	370	274	685	365	320	四万十町
359	251	108	383	228	155	530	276	254	694	374	320	幡多郡
85	61	24	94	45	49	137	70	67	166	101	65	大月町
25	17	8	40	23	17	65	30	35	58	29	29	三原村
249	173	76	249	160	89	328	176	152	470	244	226	黒潮町

ています。

<年齢別(5歳階級)人口>

	40～44歳			45～49歳			50～54歳			55～59歳		
	総数	男	女	総数	男	女	総数	男	女	総数	男	女
県計	47,991	23,905	24,086	47,224	23,232	23,992	41,321	19,945	21,376	44,536	21,626	22,910
市計	41,395	20,487	20,908	40,381	19,791	20,590	34,602	16,635	17,967	35,953	17,312	18,641
郡計	6,596	3,418	3,178	6,843	3,441	3,402	6,719	3,310	3,409	8,583	4,314	4,269
高知市	25,357	12,327	13,030	24,800	12,000	12,800	20,727	9,830	10,897	20,879	10,016	10,863
室戸市	565	288	277	688	344	344	730	390	340	809	399	410
安芸市	966	495	471	1,095	548	547	997	502	495	1,112	579	533
南国市	3,340	1,653	1,687	3,171	1,549	1,622	2,633	1,229	1,404	2,666	1,253	1,413
土佐市	1,727	934	793	1,649	844	805	1,439	727	712	1,524	717	807
須崎市	1,211	636	575	1,239	652	587	1,192	597	595	1,339	670	669
宿毛市	1,325	662	663	1,245	616	629	1,164	544	620	1,304	619	685
土佐清水市	692	340	352	715	363	352	677	334	343	812	382	430
四万十市	2,314	1,200	1,114	2,178	1,080	1,098	1,909	958	951	2,097	1,055	1,042
香南市	2,341	1,169	1,172	2,213	1,099	1,114	1,835	894	941	1,896	907	989
香美市	1,557	783	774	1,388	696	692	1,299	630	669	1,515	715	800
安芸郡	867	436	431	862	450	412	940	477	463	1,125	589	536
東洋町	120	55	65	118	64	54	129	68	61	171	96	75
奈半利町	160	72	88	136	66	70	187	87	100	200	94	106
田野町	128	66	62	135	72	63	153	83	70	192	97	95
安田町	136	70	66	137	72	65	147	70	77	214	107	107
北川村	46	25	21	63	32	31	69	38	31	69	38	31
馬路村	35	16	19	47	25	22	46	22	24	62	38	24
芸西村	242	132	110	226	119	107	209	109	100	217	119	98
長岡郡	314	185	129	317	172	145	350	191	159	447	244	203
本山町	208	126	82	186	92	94	193	105	88	203	111	92
大豊町	106	59	47	131	80	51	157	86	71	244	133	111
土佐郡	213	118	95	198	107	91	219	112	107	293	159	134
土佐町	200	110	90	186	100	86	197	99	98	265	143	122
大川村	13	8	5	12	7	5	22	13	9	28	16	12
吾川郡	1,452	751	701	1,540	784	756	1,524	716	808	1,922	919	1,003
いの町	1,235	637	598	1,315	649	666	1,322	611	711	1,629	768	861
仁淀川町	217	114	103	225	135	90	202	105	97	293	151	142
高岡郡	2,840	1,464	1,376	2,995	1,467	1,528	2,816	1,381	1,435	3,588	1,802	1,786
中土佐町	340	174	166	361	175	186	337	165	172	418	200	218
佐川町	673	347	326	715	338	377	685	323	362	834	406	428
越知町	235	120	115	294	156	138	282	138	144	354	170	184
橋原町	166	93	73	185	98	87	151	72	79	188	107	81
日高村	276	134	142	278	135	143	266	126	140	307	152	155
津野町	292	170	122	315	146	169	258	127	131	363	185	178
四万十町	858	426	432	847	419	428	837	430	407	1,124	582	542
幡多郡	910	464	446	931	461	470	870	433	437	1,208	601	607
大月町	235	114	121	261	131	130	211	102	109	358	176	182
三原村	62	38	24	85	40	45	67	36	31	103	56	47
黒潮町	613	312	301	585	290	295	592	295	297	747	369	378

※推計人口は、平成27年国勢調査結果を基礎数値とし、住民基本台帳ネットワークシステムの人口(速報値)を使用して計算し

単位：人

60～64歳			65～69歳			70～74歳			75～79歳			
総数	男	女	総数	男	女	総数	男	女	総数	男	女	
48,367	23,464	24,903	62,658	30,236	32,422	52,353	24,309	28,044	42,666	18,563	24,103	県計
38,166	18,369	19,797	49,651	23,714	25,937	41,853	19,357	22,496	33,099	14,416	18,683	市計
10,201	5,095	5,106	13,007	6,522	6,485	10,500	4,952	5,548	9,567	4,147	5,420	郡計
20,657	9,863	10,794	26,011	12,287	13,724	21,970	9,978	11,992	16,999	7,317	9,682	高知市
1,064	519	545	1,622	790	832	1,384	640	744	1,200	551	649	室戸市
1,234	588	646	1,725	842	883	1,481	702	779	1,203	505	698	安芸市
2,981	1,474	1,507	3,827	1,816	2,011	3,329	1,565	1,764	2,497	1,102	1,395	南国市
1,767	842	925	2,533	1,242	1,291	2,158	1,033	1,125	1,677	745	932	土佐市
1,593	774	819	2,055	1,026	1,029	1,785	863	922	1,489	677	812	須崎市
1,645	796	849	2,043	964	1,079	1,522	707	815	1,196	532	664	宿毛市
1,028	492	536	1,507	761	746	1,326	641	685	1,215	536	679	土佐清水市
2,420	1,165	1,255	3,166	1,545	1,621	2,461	1,123	1,338	1,984	874	1,110	四万十市
1,984	953	1,031	2,755	1,296	1,459	2,364	1,140	1,224	1,834	806	1,028	香南市
1,793	903	890	2,407	1,145	1,262	2,073	965	1,108	1,805	771	1,034	香美市
1,285	634	651	1,654	797	857	1,383	634	749	1,278	538	740	安芸郡
202	89	113	300	154	146	228	111	117	205	103	102	東洋町
288	144	144	319	154	165	270	128	142	224	94	130	奈半利町
215	113	102	225	106	119	203	91	112	200	75	125	田野町
179	91	88	256	125	131	222	108	114	225	102	123	安田町
91	44	47	123	61	62	93	48	45	98	37	61	北川村
61	28	33	65	37	28	57	19	38	71	24	47	馬路村
249	125	124	366	160	206	310	129	181	255	103	152	芸西村
562	300	262	727	369	358	600	272	328	652	269	383	長岡郡
228	115	113	324	166	158	277	125	152	268	115	153	本山町
334	185	149	403	203	200	323	147	176	384	154	230	大豊町
297	158	139	400	206	194	316	144	172	307	142	165	土佐郡
269	140	129	365	185	180	291	134	157	286	131	155	土佐町
28	18	10	35	21	14	25	10	15	21	11	10	大川村
2,227	1,120	1,107	2,741	1,348	1,393	2,260	1,100	1,160	1,977	853	1,124	吾川郡
1,822	899	923	2,217	1,083	1,134	1,778	857	921	1,436	628	808	いの町
405	221	184	524	265	259	482	243	239	541	225	316	仁淀川町
4,371	2,157	2,214	5,565	2,831	2,734	4,424	2,093	2,331	4,043	1,774	2,269	高岡郡
501	243	258	728	385	343	523	243	280	510	216	294	中土佐町
981	485	496	1,200	606	594	978	464	514	861	415	446	佐川町
433	221	212	509	248	261	467	216	251	430	197	233	越知町
290	148	142	358	180	178	267	128	139	247	106	141	檜原町
387	181	206	525	259	266	420	211	209	344	134	210	日高村
444	222	222	571	301	270	402	192	210	431	183	248	津野町
1,335	657	678	1,674	852	822	1,367	639	728	1,220	523	697	四万十町
1,459	726	733	1,920	971	949	1,517	709	808	1,310	571	739	幡多郡
450	228	222	549	303	246	431	212	219	380	165	215	大月町
118	64	54	145	66	79	121	55	66	121	51	70	三原村
891	434	457	1,226	602	624	965	442	523	809	355	454	黒潮町

ています。

<年齢別(5歳階級)人口>

単位:人

	80～84歳			85歳以上		
	総数	男	女	総数	男	女
県計	37,619	14,555	23,064	48,274	14,064	34,210
市計	28,214	10,749	17,465	35,625	10,177	25,448
郡計	9,405	3,806	5,599	12,649	3,887	8,762
高知市	14,102	5,282	8,820	17,356	4,788	12,568
室戸市	935	390	545	1,033	300	733
安芸市	1,108	457	651	1,248	369	879
南国市	2,158	813	1,345	2,876	795	2,081
土佐市	1,288	533	755	1,910	555	1,355
須崎市	1,286	465	821	1,801	563	1,238
宿毛市	1,230	452	778	1,501	448	1,053
土佐清水市	1,045	420	625	1,231	388	843
四万十市	1,878	716	1,162	2,515	765	1,750
香南市	1,529	596	933	1,880	557	1,323
香美市	1,655	625	1,030	2,274	649	1,625
安芸郡	1,285	516	769	1,529	446	1,083
東洋町	196	69	127	207	65	142
奈半利町	268	109	159	339	85	254
田野町	200	72	128	249	80	169
安田町	219	96	123	237	66	171
北川村	98	37	61	130	42	88
馬路村	62	30	32	55	27	28
芸西村	242	103	139	312	81	231
長岡郡	688	259	429	871	282	589
本山町	281	105	176	413	128	285
大豊町	407	154	253	458	154	304
土佐郡	390	161	229	537	160	377
土佐町	354	148	206	489	148	341
大川村	36	13	23	48	12	36
吾川郡	1,809	750	1,059	2,347	737	1,610
いの町	1,281	537	744	1,633	507	1,126
仁淀川町	528	213	315	714	230	484
高岡郡	4,008	1,622	2,386	5,781	1,779	4,002
中土佐町	492	212	280	723	223	500
佐川町	815	307	508	1,166	369	797
越知町	417	168	249	744	213	531
禰原町	279	113	166	368	127	241
日高村	294	123	171	440	125	315
津野町	410	173	237	577	168	409
四万十町	1,301	526	775	1,763	554	1,209
幡多郡	1,225	498	727	1,584	483	1,101
大月町	377	139	238	465	154	311
三原村	107	36	71	217	78	139
黒潮町	741	323	418	902	251	651

※推計人口は、平成27年国勢調査結果を基礎数値とし、住民基本台帳ネットワークシステムの人口(速報値)を使用して計算しています。

<前月中の人口動態>

単位:人

	自然動態			社会動態							増減総数
	出生者数	死亡者数	自然増減数	転入者数	その他	計	転出者数	その他	計	社会増減数	
県計	375	913	△ 538	3,808	31	3,839	5,717	54	5,771	△ 1,932	△ 2,470
市計	318	694	△ 376	3,209	27	3,236	4,816	46	4,862	△ 1,626	△ 2,002
郡計	57	219	△ 162	599	4	603	901	8	909	△ 306	△ 468
高知市	180	357	△ 177	1,799	18	1,817	2,470	30	2,500	△ 683	△ 860
室戸市	3	26	△ 23	36	1	37	88	0	88	△ 51	△ 74
安芸市	7	27	△ 20	74	1	75	153	1	154	△ 79	△ 99
南国市	37	55	△ 18	333	2	335	490	1	491	△ 156	△ 174
土佐市	10	38	△ 28	122	2	124	222	3	225	△ 101	△ 129
須崎市	7	30	△ 23	107	0	107	312	4	316	△ 209	△ 232
宿毛市	16	28	△ 12	97	0	97	180	2	182	△ 85	△ 97
土佐清水市	1	30	△ 29	60	1	61	96	0	96	△ 35	△ 64
四万十市	27	34	△ 7	153	0	153	375	2	377	△ 224	△ 231
香南市	17	27	△ 10	226	0	226	252	2	254	△ 28	△ 38
香美市	13	42	△ 29	202	2	204	178	1	179	25	△ 4
安芸郡	10	26	△ 16	59	0	59	116	0	116	△ 57	△ 73
東洋町	1	4	△ 3	5	0	5	25	0	25	△ 20	△ 23
奈半利町	2	6	△ 4	7	0	7	31	0	31	△ 24	△ 28
田野町	3	4	△ 1	10	0	10	17	0	17	△ 7	△ 8
安田町	2	4	△ 2	12	0	12	11	0	11	1	△ 1
北川村	1	2	△ 1	3	0	3	4	0	4	△ 1	△ 2
馬路村	1	0	1	10	0	10	12	0	12	△ 2	△ 1
芸西村	0	6	△ 6	12	0	12	16	0	16	△ 4	△ 10
長岡郡	3	17	△ 14	23	0	23	41	0	41	△ 18	△ 32
本山町	2	5	△ 3	14	0	14	17	0	17	△ 3	△ 6
大豊町	1	12	△ 11	9	0	9	24	0	24	△ 15	△ 26
土佐郡	3	5	△ 2	12	0	12	35	0	35	△ 23	△ 25
土佐町	3	4	△ 1	9	0	9	25	0	25	△ 16	△ 17
大川村	0	1	△ 1	3	0	3	10	0	10	△ 7	△ 8
吾川郡	13	45	△ 32	143	3	146	183	1	184	△ 38	△ 70
いの町	11	29	△ 18	127	3	130	151	0	151	△ 21	△ 39
仁淀川町	2	16	△ 14	16	0	16	32	1	33	△ 17	△ 31
高岡郡	24	97	△ 73	286	1	287	428	3	431	△ 144	△ 217
中土佐町	1	7	△ 6	19	0	19	46	0	46	△ 27	△ 33
佐川町	7	20	△ 13	90	0	90	72	1	73	17	4
越知町	6	10	△ 4	12	0	12	47	1	48	△ 36	△ 40
橋原町	2	10	△ 8	18	0	18	52	0	52	△ 34	△ 42
日高村	1	10	△ 9	35	1	36	26	0	26	10	1
津野町	1	10	△ 9	17	0	17	39	0	39	△ 22	△ 31
四万十町	6	30	△ 24	95	0	95	146	1	147	△ 52	△ 76
幡多郡	4	29	△ 25	76	0	76	98	4	102	△ 26	△ 51
大月町	1	8	△ 7	16	0	16	39	0	39	△ 23	△ 30
三原村	0	1	△ 1	1	0	1	7	0	7	△ 6	△ 7
黒潮町	3	20	△ 17	59	0	59	52	4	56	3	△ 14

高知県金融経済概況

【概 論】

高知県の景気は、回復している。

前回の概況公表時（4月上旬）以降の県内景気をみると、個人消費は労働需給が引き締まり傾向にあり、雇用者所得も緩やかな増加基調にあるもとで、底堅さを増しつつある。観光は高水準横ばい圏内で推移している。住宅投資は減少しているものの、設備投資が緩やかに増加しているほか、公共投資も高水準で推移している。こうした需要動向等を背景に、生産は、一部に弱めの動きがみられるものの、基調としては緩やかに増加している。

先行きについては、企業・家計の両部門において、所得から支出への前向きの循環が続くもとで、回復が続くと考えられる。もっとも、①人手不足の影響、②底堅さを増しつつある個人消費の動向、③国際金融資本市場の動向等の影響について、注視していく必要がある。

【各 論】

1. 需要項目別の動向

公共投資は、高水準で推移している。

発注の動きを示す公共工事請負金額をみると、4月は国発注工事の増加により前年を上回った（18/4月前年比：+29.4%）。また、公共工事の出来高は、2016年度以降の公共工事予算の執行が進むもとで、引き続き高水準で推移しているとみられる。

設備投資は、緩やかに増加している。

2017年度の設備投資額（18/3月短観ベース）は、製造業における能力増強投資やBCP関連投資、非製造業における省力化投資などから前年度を2割強上回る計画となっている（全産業：+22.3%）。

また、2018年度は、現時点では、能力増強投資やBCP関連投資などを中心に概ね前年度並みの計画となっている。

この間、企業からみた生産設備や営業用設備（18/3月短観ベース）は、不足感が幾分強い状態が続いている（生産・営業用設備判断D. I. <「過剰」－「不足」>、17/12月：▲2<旧▲1>→18/3月：▲5）。

個人消費は、濃淡を伴いながらも、全体としては底堅さを増しつつある。

大型小売店¹の販売動向をみると、業態や商品別に濃淡を伴いながらも、全体としては底堅さを増しつつある。コンビニエンスストア売上高は、新規出店効果から、前年を上回って推移している。家電量販店販売額は、緩やかな増加傾向にある。乗用車新車登録台数は、前年を下回っている（18/3月前年比：▲6.4%）。また、旅行取扱高は、国内旅行が緩やかに増加しているほか、海外旅行も持ち直している。

観光は、高水準横ばい圏内で推移している。

県内の主要旅館・ホテルの宿泊客数（18/3月前年比：▲2.8%）、主要観光施設への入込客数（同：▲1.5%＜速報値＞）ともに、「志国高知 幕末維新博」による押し上げ効果の一巡などから、高水準ながらも、前年を幾分下回っている。この間、外国人観光客については、クルーズ船寄港の効果などから増加している。

住宅投資は、減少している。

新設住宅着工戸数をみると、貸家や分譲の減少から、前年を下回った（18/3月前年比：▲19.3%）。

2. 生産

製造業の生産は、一部に弱めの動きがみられるものの、基調としては緩やかに増加している。

一般機械は、災害対策関連や設備投資関連向けを中心に増加している。電子部品は、減少している。食料品は、高めの水準ながらも、減少に転じている。製紙は、海外向けを中心に増加している。窯業・土石は、一部県外向けで増加が続いているものの、全体としては減少に転じている。鉄鋼は、緩やかに増加している。

3. 雇用・所得

労働需給は、引き締まり傾向にある。

有効求人倍率は、上昇基調にある（18/3月：1.21倍）。常用労働者数は、前年を上回った（18/2月前年比：+0.4%）。この間、企業からみた雇用人員（18/3月短観ベース）は、不足感が一段と強まっている（雇用人員判断D. I. <「過剰」－「不足」>、17/12月：▲27<旧▲27>→18/3月：▲30）。

雇用者所得は、緩やかな増加基調にある。

1人当りの現金給与総額は、サンプル替えの影響を除けば緩やかな上昇基調にある（18/2月前年比：▲9.8%）。こうしたもとで、常用労働者数と1人当りの現金給与総額の積として表される雇用者所得は、緩やかな増加基調にある。

¹ 県内の百貨店、ショッピングセンター、スーパー等。

4. 物価

消費者物価の前年比は、0%台半ばとなっている。

消費者物価（高知市、生鮮食品を除く総合）の前年比は、ガソリンや食料品（除く生鮮食品）などが前年を上回ったことから、0%台半ばとなった（18/3月前年比：+0.5%）。

5. 企業倒産

企業倒産は、低めの水準で推移している（18/4月：倒産件数1件<前年4件>、負債総額10百万円<同413百万円>）。

6. 金融

実質預金（銀行、信金、信組）は、個人預金や法人預金の増加から、前年比プラス基調をたどっている（18/3月末残前年比：+2.3%<速報値>）。

貸出（同）は、個人向けが増加しているものの、地公体向けや企業向けが減少していることから、前年を下回っている（同：▲0.1%<速報値>）。

貸出約定平均金利（銀行）は、低下基調をたどっている（18/3月：1.475%）。

以 上

【本文中の使用計数などの出所】

- ・ 乗用車新車登録台数：四国運輸局「自動車保有台数と販売状況速報」、主要観光施設への入込客数：高知県「月別観光施設利用実績」、新設住宅着工戸数：国土交通省「建築着工統計調査報告」、公共工事請負金額：西日本建設業保証株式会社「高知県内の公共工事動向」、有効求人倍率：厚生労働省「一般職業紹介状況」、常用労働者数・現金給与総額・雇用者所得：高知県「毎月勤労統計調査地方調査」、消費者物価（高知市、生鮮食品を除く総合）：総務省「消費者物価指数」、企業倒産：東京商工リサーチ「倒産月報」。
- ・ その他の項目は、日本銀行高知支店が個別に収集したもの。
- ・ なお、利用統計は公表月によって異なる。

金融統計・経済指標(2018年3月)

1. 銀行券

(単位:百万円)

	当月中	前年同月中
発行	32,437	36,493
還収	11,676	14,673
	発行超 20,760	発行超 21,820

2. 金融機関預貸金

(単位:百万円)

	月末残高		月中増減	
		前年比(%)		前年同月増減
預金	p 3,626,777	p 2.4	p 62,493	14,893
実質預金	p 3,625,553	p 2.3	p 61,641	14,677
貸出金	p 1,669,484	p -0.1	p -656	13,268

	実質預金 (末残前年比、%)	貸出金 (末残前年比、%)	貸出約定平均金利 (総合、%)
2016年	2.4	0.2	1.534
2017年	1.4	0.9	1.484
2017/4~6月	2.9	1.4	1.500
7~9月	3.2	0.9	1.507
10~12月	1.4	0.9	1.484
2018/1~3月	p 2.3	p -0.1	1.475
2017/11月	1.7	1.1	1.500
12月	1.4	0.9	1.484
2018/1月	1.1	0.8	1.483
2月	1.0	0.7	1.474
3月	p 2.3	p -0.1	1.475

3. 県内宿泊客数

	前年比(%)			
	西部	中部	東部	県全体
2016年	1.6	2.5	0.4	2.1
2017年	-0.3	5.1	-2.2	3.6
2017/4~6月	5.2	8.8	3.3	7.8
7~9月	-9.6	1.7	-7.2	-0.9
10~12月	-3.9	2.0	-5.9	0.4
2018/1~3月	-9.5	-1.4	9.9	-1.1
2017/11月	6.2	3.5	-0.3	3.4
12月	-4.0	3.1	-6.6	1.5
2018/1月	r -11.2	-0.5	10.0	r -0.7
2月	r 1.1	-1.6	18.9	0.8
3月	-15.4	-1.9	3.6	-2.8

(注)

【金融機関預貸金】

・国内銀行(ゆうちょ銀行を除く)、信用金庫および信用組合の高知県内店舗ベース。
特別国際金融取引勘定(オフショア勘定)を除く。実質預金は、預金から切手手形を控除したもの。貸出金については、中央政府向け貸出を除く。

【貸出約定平均金利】

・高知県内に店舗を置く国内銀行(ゆうちょ銀行を除く)の貸出平均金利(ストックベース)を貸出金残高で加重平均したもの。高知県内融資分、当座貸越を含むベース。

【県内宿泊客数※】

・16/5月、16/6月、16/7月、16/8月、17/1月、17/11月、17/12月に集計対象先の見直しを行っているため、計数は連続していない。直近見直し後は高知県内37先ベース。

※県内宿泊客数の前年同月比は、既存店ベースの値(既存店ベースとは、集計対象先の変更等があった場合、前年同月比を当年および前年とも集計の対象となった先のみで算出したもの)。また、前年比、前年同期比の算出は、月次の既存店の集計額の積み上げによって計算している。

【その他】

・pは速報値、rは改定値。
・出所はいずれも日本銀行高知支店。

高知市消費者物価指数〈平成30年3月分〉

総務省統計局 平成30年4月20日公表

高知県統計分析課
088-823-9345

総合で 100.8 (平成27年=100)

(1) 総合 100.8

前年同月比は 0.7% の上昇 前月比は 0.3% の下落

(2) 生鮮食品を除く総合 100.5

前年同月比は 0.5% の上昇 前月比は同水準

(3) 生鮮食品及びエネルギーを除く総合 100.4

前年同月比は 0.1% の上昇 前月比は同水準

前年同月比は 0.7% の上昇

前年同月比	上昇した主なもの	下落した主なもの
	光熱・水道 3.6%	家具・家事用品 △3.5%
	交通・通信 2.4%	被服及び履物 △2.5%
	保健医療 1.7%	住居 △0.8%
	食料 1.2%	教育 △0.5%
	教養娯楽 0.6%	
	諸雑費 0.5%	

前月比は 0.3% の下落

前月比	上昇した主なもの	下落した主なもの
	被服及び履物 0.4%	食料 △1.5%
	保健医療 0.4%	教育 △1.0%
	光熱・水道 0.3%	家具・家事用品 △0.7%
	交通・通信 0.3%	住居 △0.1%
	諸雑費 0.2%	教養娯楽 △0.1%

(高知市)

	総合	食料	住居	光熱・水道	家具・家事用品	被服及び履物	保健医療	交通・通信	教育	教養娯楽	諸雑費
ウェイト	10000	2577	2094	694	370	375	416	1512	203	1047	713
平成29年3月	100.1	102.4	99.4	97.6	101.7	101.5	100.6	96.6	100.0	101.3	99.9
平成30年2月	101.1	105.1	98.7	100.8	98.9	98.5	101.9	98.6	100.5	102.0	100.2
平成30年3月	100.8	103.6	98.6	101.1	98.2	98.9	102.3	98.9	99.5	101.9	100.4
前年同月比(%)	0.7	1.2	△0.8	3.6	△3.5	△2.5	1.7	2.4	△0.5	0.6	0.5
前月比(%)	△0.3	△1.5	△0.1	0.3	△0.7	0.4	0.4	0.3	△1.0	△0.1	0.2
寄与度(前年同月比)		0.31	△0.17	0.24	△0.13	△0.09	0.07	0.34	△0.01	0.07	0.04
寄与度(前月比)		△0.40	△0.01	0.02	△0.03	0.01	0.02	0.05	△0.02	△0.01	0.01

高知市消費者物価指数は総務省統計局『小売物価統計調査』の調査票情報を独自集計したものです。

高知市消費者物価指数

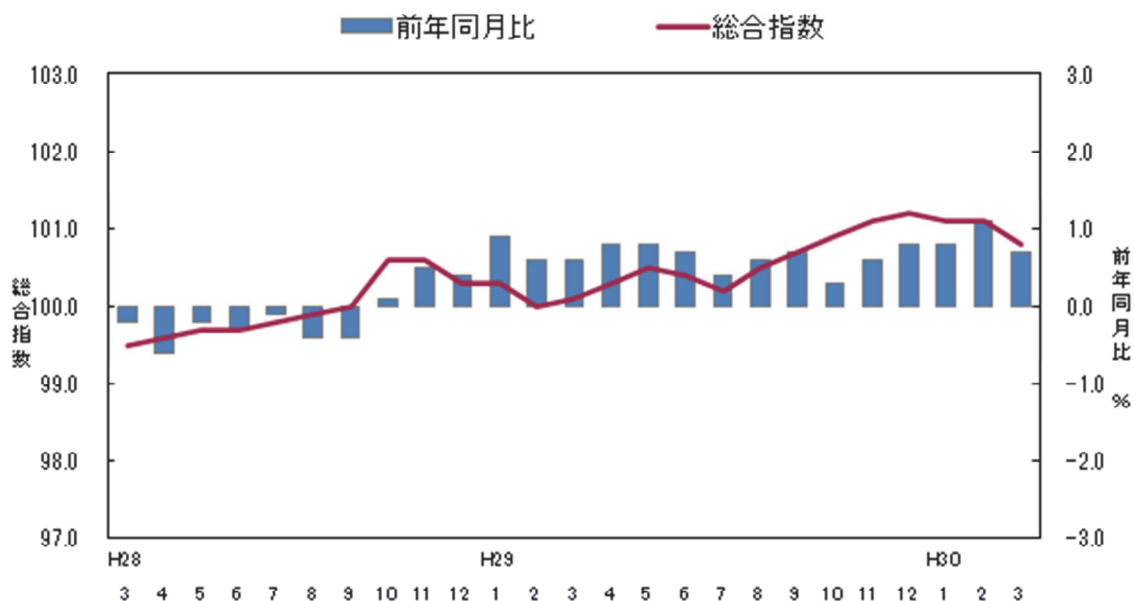

＜参考＞ 全国消費者物価指数の動向 (平成30年3月分)

総合指数は平成27年を100として101.0となりました。

前月比は0.3%の下落となり、前年同月比は1.1%の上昇となりました。

(全国)

	総合	食料	住居	光熱・水道	家具・家事用品	被服及び履物	保健医療	交通・通信	教育	教養娯楽	諸雑費
ウェイト	10000	2623	2087	745	348	412	430	1476	316	989	574
平成29年3月	99.9	101.9	99.8	93.6	98.9	101.4	100.8	97.8	101.9	101.0	100.7
平成30年2月	101.3	105.3	99.6	97.0	98.5	99.8	102.6	99.4	102.3	101.5	101.1
平成30年3月	101.0	103.8	99.6	97.3	97.5	101.4	102.5	99.5	102.3	101.5	101.2
前月比 (%)	△ 0.3	△ 1.4	0.0	0.3	△ 1.0	1.6	0.0	0.1	0.0	0.0	0.0
前年同月比 (%)	1.1	1.9	△ 0.2	4.0	△ 1.4	0.0	1.7	1.7	0.3	0.5	0.5
寄与度(前月比)	/	△ 0.38	△ 0.01	0.02	△ 0.03	0.07	0.00	0.01	0.00	0.00	0.00
寄与度(前年同月比)	/	0.51	△ 0.04	0.28	△ 0.05	0.00	0.07	0.25	0.01	0.05	0.03

(1) 食 料 指 数 103.6

前 月 比 (△) 1.5 %
前 年 同 月 比 (+) 1.2 %

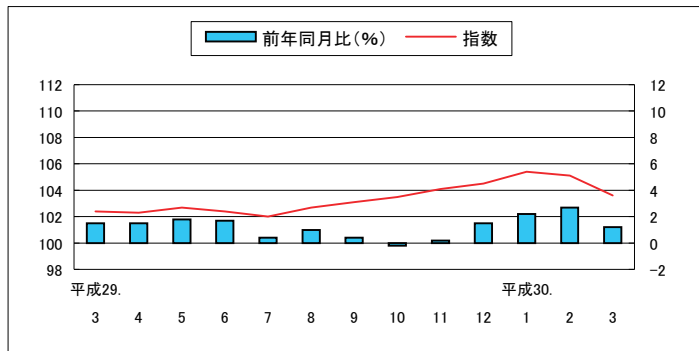

(2) 住 居 指 数 98.6

前 月 比 (△) 0.1 %
前 年 同 月 比 (△) 0.8 %

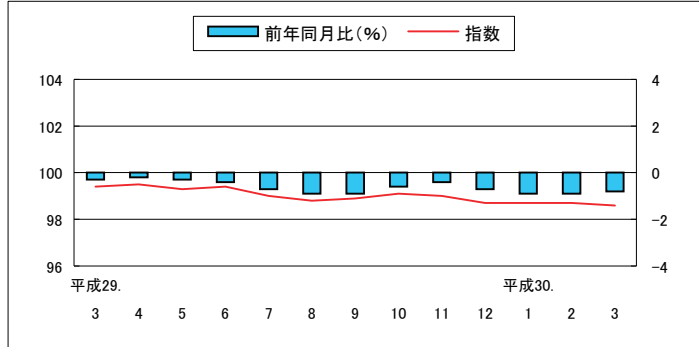

(3) 光 熱 ・ 水 道 指 数 101.1

前 月 比 (+) 0.3 %
前 年 同 月 比 (+) 3.6 %

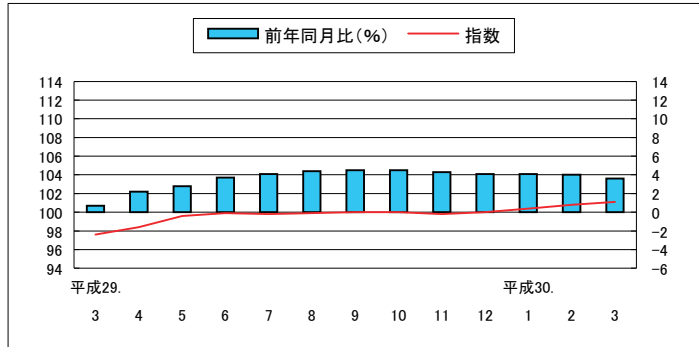

(4) 家 具 ・ 家 事 用 品 指 数 98.2

前 月 比 (△) 0.7 %
前 年 同 月 比 (△) 3.5 %

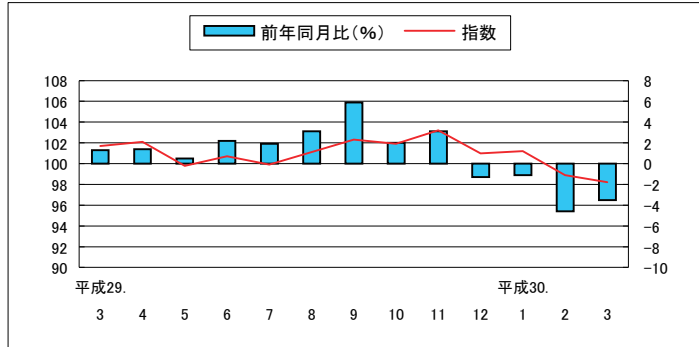

(5) 被 服 及 び 履 物 指 数 98.9

前 月 比 (+) 0.4 %
前 年 同 月 比 (△) 2.5 %

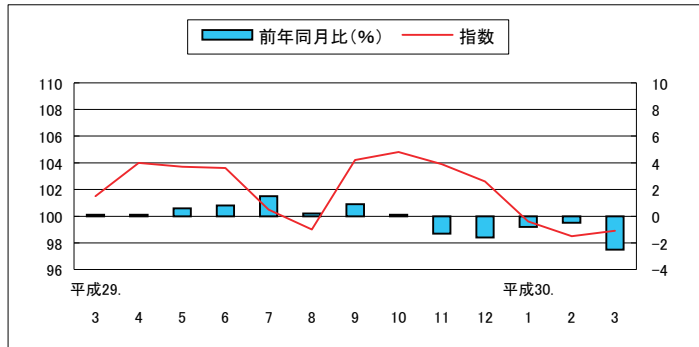

(6) 保健医療指数 102.3

前月比(+) 0.4%
前年同月比(+) 1.7%

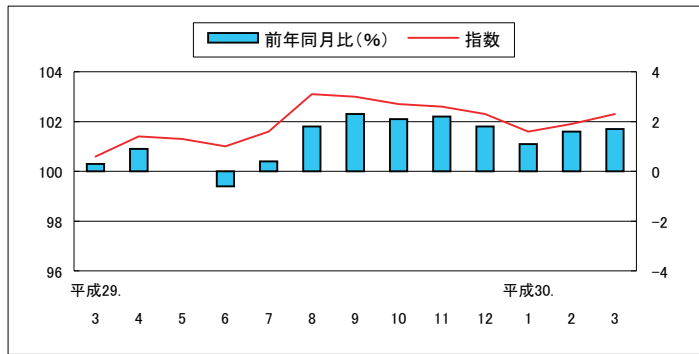

(7) 交通・通信指数 98.9

前月比(+) 0.3%
前年同月比(+) 2.4%

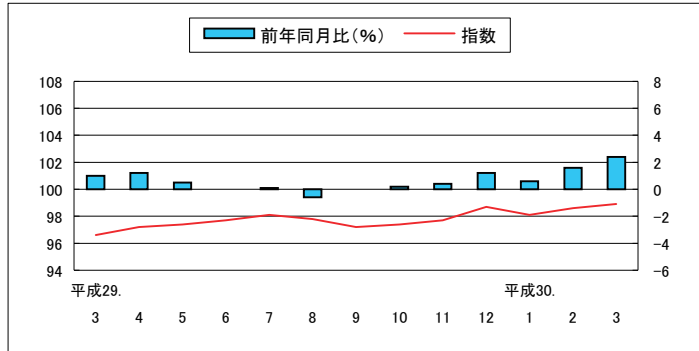

(8) 教育指数 99.5

前月比(Δ) 1.0%
前年同月比(Δ) 0.5%

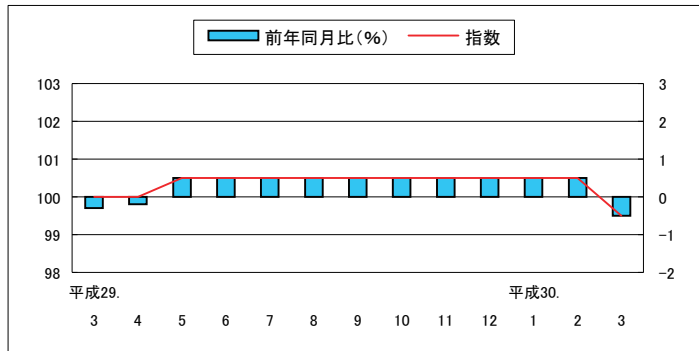

(9) 教養娯楽指数 101.9

前月比(Δ) 0.1%
前年同月比(+) 0.6%

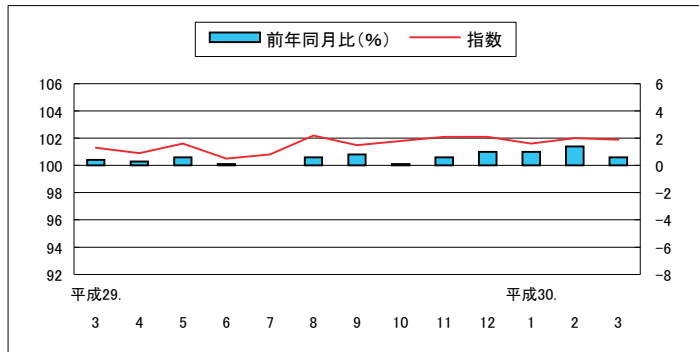

(10) 諸雑費指数 100.4

前月比(+) 0.2%
前年同月比(+) 0.5%

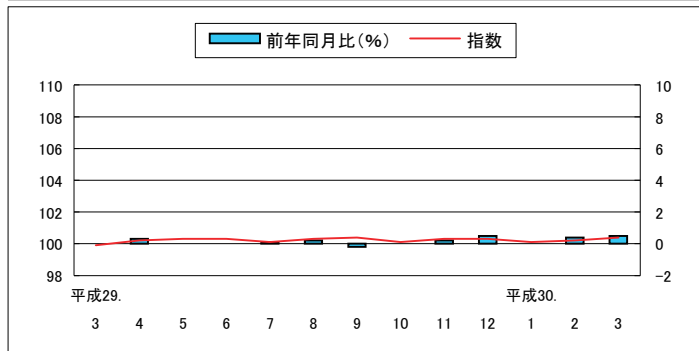

高知市中分類指数

(平成27年=100)

中 分 類	ウエイト	平成 29年 平均	平成 29年 3月	平成 30年 2月	平成 30年 3月	前月比 (%)	前年 同月比 (%)
総 合	10000	100.5	100.1	101.1	100.8	△0.3	0.7
食料	2577	102.9	102.4	105.1	103.6	△1.5	1.2
穀類	196	105.1	103.9	107.4	108.6	1.1	4.5
魚介類	205	111.2	112.9	114.6	114.8	0.1	1.6
肉類	202	103.4	102.7	101.7	101.8	0.1	△0.8
乳卵類	104	99.3	99.9	99.0	99.2	0.2	△0.6
野菜・海藻	240	98.4	95.7	112.5	98.5	△12.4	2.9
果物	92	102.0	98.1	118.0	114.4	△3.1	16.6
油脂・調味料	106	97.6	96.6	96.7	97.8	1.1	1.2
菓子類	212	104.7	103.6	104.1	103.0	△1.1	△0.6
調理食品	358	104.4	104.8	105.7	104.6	△1.0	△0.2
飲料	150	100.7	100.9	99.8	99.1	△0.7	△1.8
酒類	143	101.8	100.7	100.8	100.8	0.0	0.1
外食	569	102.0	101.9	102.2	102.2	0.0	0.4
住居	2094	99.2	99.4	98.7	98.6	△0.1	△0.8
家賃	1702	98.8	99.0	98.2	98.2	0.0	△0.9
設備修繕・維持	393	100.7	101.0	100.7	100.4	△0.3	△0.6
光熱・水道	694	99.0	97.6	100.8	101.1	0.3	3.6
電気代	347	100.9	98.4	102.9	103.6	0.7	5.3
ガス代	178	94.9	94.4	96.8	96.6	△0.2	2.3
他の光熱	18	94.5	91.7	105.1	105.1	0.0	14.7
上下水道料	151	100.0	100.0	100.0	100.0	0.0	0.0
家具・家事用品	370	101.6	101.7	98.9	98.2	△0.7	△3.5
家庭用耐久財	109	108.4	110.0	99.7	98.9	△0.8	△10.1
室内装備品	30	80.0	82.9	81.2	83.0	2.2	0.1
寝具類	37	101.0	104.2	95.4	92.1	△3.4	△11.6
家事雑貨	71	108.3	106.0	108.7	108.2	△0.5	2.1
家事用消耗品	86	96.3	94.2	97.2	96.3	△0.9	2.3
家事サービス	36	99.7	99.7	99.7	99.7	0.0	0.0
被服及び履物	375	102.3	101.5	98.5	98.9	0.4	△2.5
衣料	143	101.8	103.2	99.2	101.3	2.1	△1.8
和服	1	100.0	100.0	100.0	100.0	0.0	0.0
洋服	142	101.8	103.3	99.2	101.4	2.2	△1.8
シャツ・セーター・下着類	125	100.7	98.2	94.4	92.2	△2.4	△6.1
シャツ・セーター類	90	101.7	98.2	92.1	89.0	△3.4	△9.3
下着類	35	98.1	98.4	100.3	100.3	0.0	2.0
履物類	56	108.1	104.7	104.3	104.3	0.0	△0.4
他の被服	31	100.5	100.5	99.3	103.3	4.1	2.8
被服関連サービス	19	102.1	101.7	101.9	101.9	0.0	0.2

高知市中分類指数（続き）

（平成27年＝100）

中 分 類	ウエイト	平成 29年 平均	平成 29年 3月	平成 30年 2月	平成 30年 3月	前月比 (%)	前年 同月比 (%)
保健医療	416	101.7	100.6	101.9	102.3	0.4	1.7
医薬品・健康保持用摂取品	133	100.6	98.3	100.9	100.4	△ 0.6	2.2
保健医療用品・器具	76	98.2	100.0	93.4	96.9	3.7	△ 3.1
保健医療サービス	206	103.7	102.3	105.6	105.6	0.0	3.2
交通・通信	1512	97.5	96.6	98.6	98.9	0.3	2.4
交通	170	98.5	99.0	97.2	99.4	2.3	0.4
自動車等関係費	842	98.9	98.7	101.3	101.3	0.1	2.7
通信	499	94.8	92.3	94.6	94.6	0.1	2.5
教育	203	100.3	100.0	100.5	99.5	△1.0	△0.5
授業料等	153	100.6	100.2	100.8	100.8	0.0	0.6
教科書・学習参考教材	9	101.0	100.8	101.1	101.1	0.0	0.3
補習教育	40	99.0	99.0	99.0	94.1	△5.0	△5.0
教養娯楽	1047	101.3	101.3	102.0	101.9	△0.1	0.6
教養娯楽用耐久財	89	98.1	101.1	97.6	95.2	△2.5	△5.8
教養娯楽用品	221	101.5	101.7	100.9	101.7	0.8	0.0
書籍・他の印刷物	141	100.9	100.7	101.2	101.3	0.1	0.6
教養娯楽サービス	596	101.8	101.3	103.3	103.2	△0.1	1.9
諸雑費	713	100.2	99.9	100.2	100.4	0.2	0.5
理美容サービス	127	100.1	100.1	100.1	100.1	0.0	0.0
理美容用品	166	100.4	100.0	100.0	100.8	0.8	0.8
身の回り用品	53	92.6	92.8	92.8	93.1	0.3	0.3
たばこ	75	102.3	101.7	102.8	102.8	0.0	1.1
他の諸雑費	292	101.0	100.6	101.1	101.1	0.0	0.5
生鮮食品	368	104.2	102.4	117.5	107.6	△8.4	5.1
生鮮魚介	116	115.7	118.1	118.6	119.3	0.5	1.0
生鮮野菜	166	97.1	93.5	115.6	95.3	△17.6	1.8
生鮮果物	86	102.5	98.3	119.5	115.6	△3.2	17.6
生鮮食品を除く総合	9632	100.4	100.0	100.5	100.5	0.0	0.5
生鮮食品を除く食料	2209	102.7	102.4	103.1	102.9	△0.2	0.5
持家の帰属家賃を除く総合	8738	100.8	100.2	101.5	101.1	△0.4	0.9
持家の帰属家賃を除く住居	832	99.9	100.1	99.6	99.5	△0.1	△0.6
持家の帰属家賃を除く家賃	440	99.1	99.2	98.6	98.6	0.0	△0.6
持家の帰属家賃及び生鮮食品を除く総合	8370	100.6	100.1	100.8	100.9	0.0	0.7
エネルギー	773	97.4	96.1	101.4	101.7	0.3	5.8
食料(酒類を除く)及びエネルギーを除く総合	6793	100.0	99.7	99.5	99.6	0.0	△0.1
教育関係費	261	101.1	100.9	102.0	101.1	△0.9	0.3
教養娯楽関係費	1073	100.9	101.0	101.2	101.5	0.3	0.5
情報通信関係費	553	97.0	97.6	95.8	95.9	0.1	△1.7
生鮮食品及びエネルギーを除く総合	8858	100.6	100.3	100.4	100.4	0.0	0.1

高知市消費者物価指数

(平成27年=100)

		総合	食料	住居	光熱水道	家具・家事用品	被服及び履物	保健医療	交通・通信	教育	娯楽	諸雑費	生鮮食品を除く総合	生鮮食品及びエネルギーを除く総合	食料(酒類を除く)及びエネルギーを除く総合	
指	平成22年平均	96.4	92.3	101.2	89.3	99.7	96.0	100.2	96.0	99.8	103.0	91.9	97.0	-	99.1	
	23	96.1	92.3	100.6	91.1	94.5	96.4	100.2	97.1	97.6	98.1	95.2	96.6	-	98.0	
	24	96.0	92.8	100.0	92.9	95.2	95.9	99.2	97.3	97.8	97.0	94.6	96.5	-	97.5	
	25	96.2	92.6	99.5	95.3	93.9	94.6	98.5	98.9	97.9	95.9	96.0	96.7	-	97.2	
	26	98.9	96.4	100.2	101.2	98.5	96.4	99.2	101.2	99.2	98.7	99.5	99.2	-	99.1	
	27	100.0	100.0	100.0	100.0	100.0	100.0	100.0	100.0	100.0	100.0	100.0	100.0	100.0	100.0	
	28	99.9	101.8	99.7	96.3	99.0	102.1	100.6	97.0	100.1	100.9	100.1	99.7	100.4	100.1	
	29	100.5	102.9	99.2	99.0	101.6	102.3	101.7	97.5	100.3	101.3	100.2	100.4	100.6	100.0	
	数	平成29.	3	100.1	102.4	99.4	97.6	101.7	101.5	100.6	96.6	100.0	101.3	99.9	100.0	100.3
4		100.3	102.3	99.5	98.4	102.1	104.0	101.4	97.2	100.0	100.9	100.2	100.3	100.6	100.0	
5		100.5	102.7	99.3	99.6	99.8	103.7	101.3	97.4	100.5	101.6	100.3	100.4	100.6	100.0	
6		100.4	102.4	99.4	99.9	100.7	103.6	101.0	97.7	100.5	100.5	100.3	100.5	100.6	100.0	
7		100.2	102.0	99.0	99.8	99.9	100.5	101.6	98.1	100.5	100.8	100.1	100.3	100.5	99.8	
8		100.5	102.7	98.8	99.9	101.1	99.0	103.1	97.8	100.5	102.2	100.3	100.5	100.7	99.9	
9		100.7	103.1	98.9	100.0	102.3	104.2	103.0	97.2	100.5	101.5	100.4	100.5	100.7	100.1	
10		100.9	103.5	99.1	100.0	101.9	104.8	102.7	97.4	100.5	101.8	100.1	100.7	101.0	100.2	
11		101.1	104.1	99.0	99.8	103.2	103.9	102.6	97.7	100.5	102.1	100.3	100.9	101.1	100.4	
12		101.2	104.5	98.7	100.0	101.0	102.6	102.3	98.7	100.5	102.1	100.3	100.7	100.8	100.2	
平成30.		1	101.1	105.4	98.7	100.4	101.2	99.6	101.6	98.1	100.5	101.6	100.1	100.4	100.4	99.7
2		101.1	105.1	98.7	100.8	98.9	98.5	101.9	98.6	100.5	102.0	100.2	100.5	100.4	99.5	
3		100.8	103.6	98.6	101.1	98.2	98.9	102.3	98.9	99.5	101.9	100.4	100.5	100.4	99.6	
前 月 比 (%)	平成29.	3	0.1	0.0	△0.1	0.7	△1.8	2.4	0.4	△0.4	0.0	0.7	0.1	0.2	0.1	△0.1
	4	0.3	△0.1	0.0	0.8	0.4	2.5	0.8	0.6	0.0	△0.3	0.3	0.3	0.2	0.3	
	5	0.2	0.3	△0.1	1.2	△2.2	△0.3	△0.2	0.3	0.5	0.6	0.1	0.1	0.1	0.0	
	6	△0.1	△0.3	0.1	0.3	0.9	△0.1	△0.3	0.3	0.0	△1.0	0.0	0.0	0.0	0.0	
	7	△0.2	△0.4	△0.3	△0.1	△0.8	△3.0	0.6	0.5	0.0	0.3	△0.2	△0.2	△0.2	△0.2	
	8	0.3	0.7	△0.3	0.1	1.3	△1.5	1.5	△0.4	0.0	1.4	0.2	0.2	0.2	0.1	
	9	0.2	0.3	0.1	0.1	1.2	5.2	△0.1	△0.6	0.0	△0.7	0.0	0.0	0.0	0.1	
	10	0.2	0.4	0.2	0.0	△0.5	0.6	△0.3	0.3	0.0	0.3	△0.2	0.2	0.2	0.1	
	11	0.2	0.6	△0.1	△0.1	1.3	△0.8	0.0	0.3	0.0	0.3	0.2	0.1	0.1	0.2	
	12	0.0	0.3	△0.3	0.2	△2.1	△1.3	△0.4	1.0	0.0	0.0	0.0	△0.1	△0.3	△0.2	
	平成30.	1	0.0	0.9	0.0	0.4	0.2	△2.9	△0.6	△0.6	0.0	△0.6	△0.2	△0.4	△0.4	△0.5
	2	0.0	△0.2	△0.1	0.4	△2.3	△1.1	0.2	0.5	0.0	0.4	0.1	0.1	0.0	△0.1	
	3	△0.3	△1.5	△0.1	0.3	△0.7	0.4	0.4	0.3	△1.0	△0.1	0.2	0.0	0.0	0.0	
前 年 同 月 比 (%)	平成29.	3	0.6	1.5	△0.3	0.7	1.3	0.1	0.3	1.0	△0.3	0.4	0.0	0.6	△0.1	△0.5
	4	0.8	1.5	△0.2	2.2	1.4	0.1	0.9	1.2	△0.2	0.3	0.3	0.7	0.1	△0.2	
	5	0.8	1.8	△0.3	2.8	0.5	0.6	0.0	0.5	0.5	0.6	0.0	0.7	0.2	△0.2	
	6	0.7	1.7	△0.4	3.7	2.2	0.8	△0.6	0.0	0.5	0.1	0.0	0.7	0.3	△0.2	
	7	0.4	0.4	△0.7	4.1	1.9	1.5	0.4	0.1	0.5	0.0	0.1	0.5	0.1	△0.2	
	8	0.6	1.0	△0.9	4.4	3.1	0.2	1.8	△0.6	0.5	0.6	0.2	0.6	0.1	△0.2	
	9	0.7	0.4	△0.9	4.5	5.9	0.9	2.3	0.0	0.5	0.8	△0.2	0.7	0.2	0.1	
	10	0.3	△0.2	△0.6	4.5	2.0	0.1	2.1	0.2	0.5	0.1	0.0	0.7	0.2	△0.1	
	11	0.6	0.2	△0.4	4.3	3.1	△1.3	2.2	0.4	0.5	0.6	0.2	0.8	0.4	0.2	
	12	0.8	1.5	△0.7	4.1	△1.3	△1.6	1.8	1.2	0.5	1.0	0.5	0.7	0.2	0.0	
	平成30.	1	0.8	2.2	△0.9	4.1	△1.1	△0.8	1.1	0.6	0.5	1.0	0.0	0.5	0.0	△0.2
	2	1.1	2.7	△0.9	4.0	△4.6	△0.5	1.6	1.6	0.5	1.4	0.4	0.6	0.1	△0.2	
	3	0.7	1.2	△0.8	3.6	△3.5	△2.5	1.7	2.4	△0.5	0.6	0.5	0.5	0.1	△0.1	

高知市消費者物価指数年平均

(平成27年=100)

年	総合	前年比 (%)	食料	住居	光熱水道	家具・家事用品	被服及び履物	保健医療	交通・通信	教育	教養娯楽	諸雑費	生鮮食品を除く総合	生鮮食品及びエネルギーを除く総合	食料(酒類を除く)及びエネルギーを除く総合
昭和 45	32.2	-	28.7	33.3	30.4	79.8	29.1	40.2	38.5	15.9	41.6	30.0	32.5	-	-
46	34.5	7.1	30.8	34.3	31.8	84.1	32.2	41.0	40.9	17.5	45.8	31.7	34.9	-	-
47	36.5	5.8	32.3	38.3	32.0	86.1	34.1	44.6	43.4	18.7	47.8	33.9	36.9	-	-
48	40.9	12.1	36.7	41.9	32.9	97.8	42.1	44.0	46.9	20.5	53.2	35.8	41.4	-	-
49	49.8	21.8	45.8	47.4	42.0	126.7	50.9	47.6	56.3	24.3	65.2	41.0	50.5	-	-
50	55.6	11.6	52.0	50.4	46.7	132.7	54.0	54.7	62.9	31.1	74.9	46.1	56.3	-	-
51	60.9	9.5	56.7	56.1	51.4	135.2	60.3	58.4	69.0	35.5	79.3	54.0	61.4	-	-
52	66.4	9.0	60.6	63.3	55.9	142.2	66.6	61.6	79.6	40.9	84.2	57.8	67.1	-	-
53	69.3	4.4	62.2	70.6	55.4	143.9	70.8	67.2	80.3	45.6	87.3	59.2	70.6	-	-
54	71.6	3.3	63.5	72.5	56.9	147.8	75.2	68.1	85.8	48.1	88.8	60.7	73.0	-	-
55	77.3	8.0	68.5	76.0	76.7	161.4	78.5	69.0	91.7	50.7	95.3	66.7	78.2	-	-
56	80.2	3.8	71.0	78.7	80.7	171.8	82.1	71.4	94.1	53.2	99.7	69.2	81.4	-	-
57	82.6	3.0	71.9	80.6	84.5	169.5	87.3	73.7	99.2	57.1	101.8	70.9	84.0	-	-
58	83.4	1.0	73.4	81.8	84.2	171.8	83.2	74.4	98.7	59.9	104.4	73.5	84.8	-	-
59	85.2	2.2	75.3	83.3	83.6	179.4	84.8	76.7	99.5	61.8	106.4	75.4	86.6	-	-
60	87.2	2.3	77.3	85.2	84.1	180.5	88.2	81.4	100.7	63.7	108.6	76.4	88.4	-	-
61	87.6	0.5	77.5	86.1	81.6	179.8	88.8	82.9	100.4	65.2	110.1	77.5	88.9	-	-
62	87.4	-0.2	77.0	88.0	77.3	177.1	88.1	84.5	100.4	65.7	110.6	78.1	88.9	-	-
63	88.1	0.8	78.4	89.1	75.9	176.5	89.2	84.4	100.2	66.8	110.9	78.2	89.2	-	-
平成 元	89.9	2.0	80.1	90.4	75.6	178.1	94.9	85.6	101.6	68.8	112.4	78.2	91.2	-	-
2	92.9	3.3	84.9	92.6	75.9	176.9	98.6	85.9	102.2	71.1	115.9	79.6	93.0	-	-
3	95.4	2.7	88.6	93.3	77.2	174.9	103.9	85.6	103.1	74.5	119.1	81.1	95.3	-	-
4	95.8	0.4	88.3	93.2	77.0	175.3	105.0	87.7	101.4	78.1	122.8	82.4	96.2	-	-
5	96.3	0.5	89.1	93.6	77.2	167.9	104.4	88.8	102.1	81.3	124.6	83.7	96.7	-	-
6	97.0	0.7	89.8	95.1	77.2	162.7	106.2	88.0	101.9	83.6	124.2	85.7	97.5	-	-
7	97.1	0.1	89.4	96.3	79.0	158.3	106.2	87.5	102.1	86.5	123.2	86.0	97.5	-	-
8	97.4	0.3	89.0	97.4	78.5	158.5	108.8	88.9	101.8	88.9	121.8	86.8	97.8	-	-
9	98.9	1.5	90.7	98.2	82.5	156.7	110.5	93.2	102.2	91.3	123.6	87.4	99.3	-	-
10	100.1	1.2	92.8	99.6	81.0	152.8	114.4	100.0	99.4	93.3	123.6	87.9	99.9	-	-
11	100.3	0.2	92.9	100.9	80.1	148.5	115.3	99.5	98.5	95.4	123.3	88.6	100.4	-	-
12	99.4	-0.9	90.7	101.1	81.4	145.0	111.8	98.3	99.1	97.4	123.1	88.3	100.2	-	-
13	98.6	-0.8	90.4	100.8	82.2	140.5	106.6	100.0	99.1	99.2	118.0	88.5	99.3	-	-
14	97.6	-1.0	90.3	100.2	83.0	130.5	103.8	98.7	97.6	100.6	114.3	89.4	98.4	-	-
15	97.2	-0.4	90.1	100.2	82.7	124.9	99.9	102.2	97.5	102.2	111.9	89.3	97.9	-	-
16	97.3	0.1	91.1	100.7	82.8	118.0	100.0	102.5	97.6	103.4	109.5	89.9	97.6	-	-
17	96.9	-0.4	90.0	101.3	83.8	113.5	98.4	102.2	98.1	105.0	109.0	89.1	97.4	-	101.6
18	96.6	-0.3	89.4	100.3	87.1	113.4	95.5	102.2	97.8	107.1	107.6	89.5	97.2	-	100.7
19	96.6	0.0	88.6	101.2	88.2	111.3	97.2	101.8	97.8	108.4	106.4	90.4	97.3	-	100.7
20	98.0	1.4	91.5	100.7	91.8	110.8	97.4	101.0	100.1	109.1	107.0	90.8	98.8	-	100.7
21	97.0	-1.0	93.6	100.1	89.7	107.4	97.0	100.1	94.8	109.6	103.9	90.3	97.6	-	99.8
22	96.4	-0.6	92.3	101.2	89.3	99.7	96.0	100.2	96.0	99.8	103.0	91.9	97.0	-	99.1
23	96.1	-0.3	92.3	100.6	91.1	94.5	96.4	100.2	97.1	97.6	98.1	95.2	96.6	-	98.0
24	96.0	-0.1	92.8	100.0	92.9	95.2	95.9	99.2	97.3	97.8	97.0	94.6	96.5	-	97.5
25	96.2	0.2	92.6	99.5	95.3	93.9	94.6	98.5	98.9	97.9	95.9	96.0	96.7	-	97.2
26	98.9	2.8	96.4	100.2	101.2	98.5	96.4	99.2	101.2	99.2	98.7	99.5	99.2	-	99.1
27	100.0	1.1	100.0	100.0	100.0	100.0	100.0	100.0	100.0	100.0	100.0	100.0	100.0	100.0	100.0
28	99.9	-0.1	101.8	99.7	96.3	99.0	102.1	100.6	97.0	100.1	100.9	100.1	99.7	100.4	100.1
29	100.5	0.6	102.9	99.2	99.0	101.6	102.3	101.7	97.5	100.3	101.3	100.2	100.4	100.6	100.0

鉱工業生産指数の動向〈平成30年2月〉

高知県統計分析課
823-9783

〈概況〉

－ 生産 対前月比 2.2%増 －

平成30年2月の高知県鉱工業生産指数(季節調整済指数)は、鉱工業総合で97.9と前月に比べ2.2%増となりました。

(平成22年=100)

業 種	季節調整済		原指数
	指 数	増減率(前月比)%	増減率(前年同月比)%
鉱 工 業 総 合	97.9	2.2	△4.0
製 造 工 業 総 合	98.7	4.0	△4.1
鉄 鋼 業	108.9	0.1	18.9
機 械 ・ 電 気 機 械 工 業	80.2	5.9	△1.6
窯 業 ・ 土 石 製 品 工 業	84.0	△15.2	△11.4
化 学 工 業	63.9	13.7	△2.9
パ ル プ ・ 紙 ・ 紙 加 工 品 工 業	91.6	4.3	△1.8
織 維 工 業	147.8	1.4	9.2
木 材 ・ 木 製 品 工 業	105.8	△3.2	0.0
食 料 品 工 業	130.5	13.7	△5.3
そ の 他 の 工 業	106.7	△10.3	△27.8
鉱 業	103.1	△5.6	△0.2

高知県の鉱工業生産指数

業 種		鉱工業総合	製造工業総合	鉄鋼業	機械・電気機械工業	窯業・土石製品工業	化学工業
ウ エ イ ト		10,000.0	9,710.1	409.6	3,555.5	625.0	320.4
年 平 均	平成 25 年	96.1	95.7	95.5	74.6	106.5	92.4
	26	97.8	97.5	100.6	74.6	110.0	93.3
	27	95.9	95.5	93.4	72.4	104.3	84.0
	28	94.1	93.9	88.7	61.1	98.7	71.9
	29	100.5	100.4	94.4	74.7	98.8	68.8
原 指 数	平成29年 2 月	102.5	102.6	88.6	76.8	104.0	76.7
	3	114.8	115.1	96.7	92.7	103.8	83.4
	4	101.4	101.8	95.0	74.0	88.6	71.5
	5	98.6	98.1	82.7	75.9	93.6	74.6
	6	101.2	101.2	96.7	75.5	94.2	56.3
	7	99.8	99.5	93.1	73.8	95.7	52.6
	8	95.3	95.2	92.6	72.8	94.0	54.4
	9	99.2	99.1	98.6	82.7	101.9	69.6
	10	99.3	99.4	102.8	80.3	103.2	63.9
	11	104.5	104.2	98.7	79.7	100.1	63.3
	12	95.2	94.7	98.5	47.2	103.8	71.3
	平成30年 1	92.6	92.3	99.9	75.5	102.5	66.2
	2	98.4	98.4	105.3	75.6	92.1	74.5
対前年同月比		96.0	95.9	118.9	98.4	88.6	97.1
季 節 調 整 済	平成29年 2 月	102.0	102.9	91.6	81.5	94.8	65.7
	3	104.4	106.7	91.1	95.2	100.3	62.1
	4	105.3	105.2	90.5	96.2	99.6	85.6
	5	102.0	99.3	85.0	74.7	105.4	73.4
	6	101.1	102.9	97.8	76.4	106.1	64.6
	7	101.8	100.8	94.7	70.7	104.1	68.9
	8	96.8	99.0	94.6	69.4	103.2	65.9
	9	103.4	104.8	98.8	76.6	101.2	82.9
	10	105.6	100.4	99.4	76.7	92.0	62.1
	11	98.0	97.0	98.3	65.8	89.5	64.7
	12	90.2	92.1	99.9	57.2	93.1	67.0
	平成30年 1	95.8	94.9	108.8	75.7	99.1	56.2
	2	97.9	98.7	108.9	80.2	84.0	63.9
対前月比		102.2	104.0	100.1	105.9	84.8	113.7

※平成29年1月以降の季節指数は、暫定値として前年同月値を使用しています。

鋳工業生産指数の推移（季節調整済）
（平成22年=100）

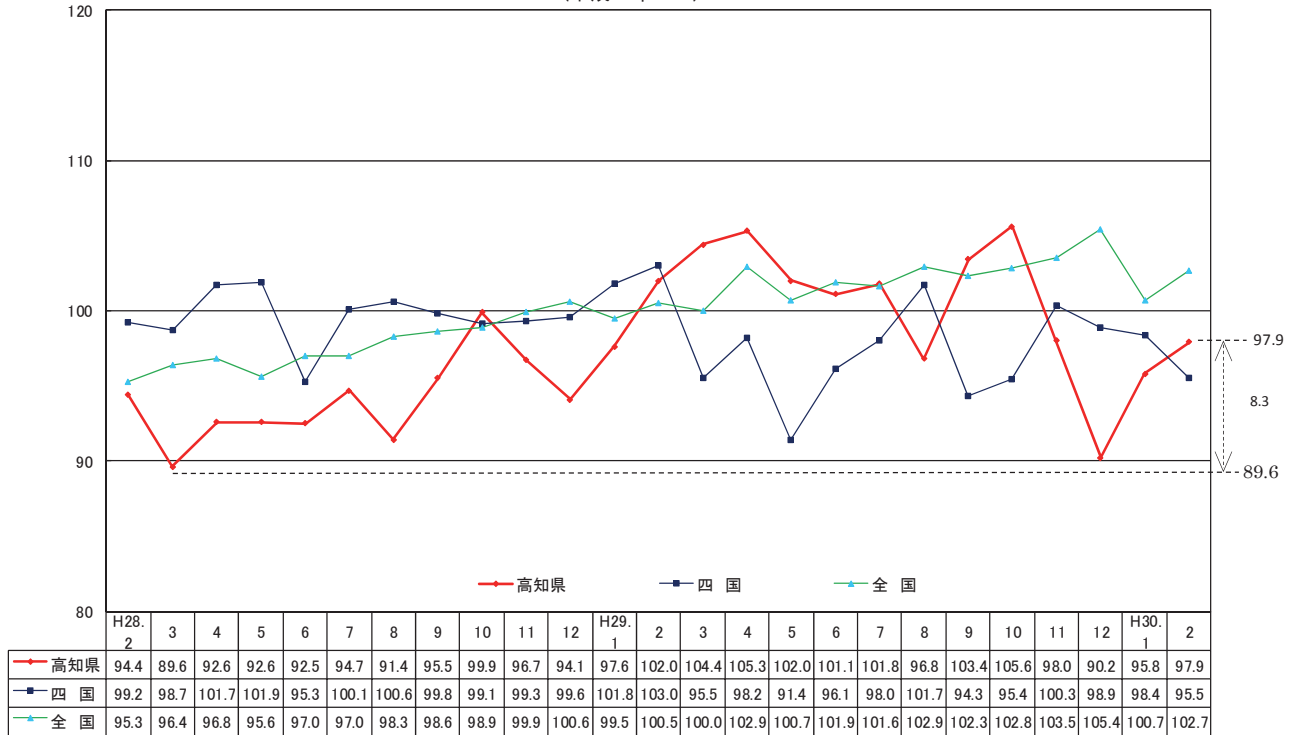

資料出所 四国：四国経済産業局・全国：経済産業省

（平成22年＝100）

パルプ・紙・紙加工品工業	繊維工業	木材・木製品工業	食料品工業	その他の工業	鋳業
1,314.7	328.8	420.7	2,223.7	511.7	289.9
93.9	142.5	102.4	112.2	128.7	109.5
89.7	134.6	113.8	115.2	147.1	110.1
90.2	125.0	114.3	117.8	136.3	107.9
91.1	144.0	105.7	130.2	141.2	102.2
93.2	143.4	114.8	135.1	134.7	103.3
92.6	129.8	108.6	142.5	137.4	98.3
101.0	137.4	114.3	157.7	156.2	106.9
100.2	133.1	108.6	143.0	136.1	87.2
96.9	145.8	108.6	123.6	137.6	116.1
97.8	159.6	114.3	131.0	150.0	102.9
96.0	152.5	120.0	130.5	140.8	107.9
87.4	137.5	114.3	129.4	108.9	98.2
87.1	147.2	120.0	117.7	131.9	99.7
90.7	148.8	125.7	118.5	132.7	97.5
92.5	154.1	120.0	142.0	129.9	114.9
91.9	145.6	114.3	154.4	124.8	111.1
84.9	135.3	108.6	111.6	100.8	104.7
90.9	141.7	108.6	135.0	99.2	98.1
98.2	109.2	100.0	94.7	72.2	99.8
93.3	135.3	105.8	137.8	147.7	103.2
93.8	134.3	109.6	135.3	133.9	103.7
96.4	136.2	103.6	137.1	131.8	93.0
93.0	149.1	109.9	130.8	134.5	114.0
96.2	143.9	111.7	139.4	137.0	97.8
96.9	144.8	123.1	136.5	127.2	112.6
94.6	135.5	128.1	142.5	118.2	99.0
93.6	144.3	129.9	142.8	137.4	96.0
87.8	149.4	125.0	138.9	126.3	101.7
90.9	156.0	115.3	137.5	139.7	107.0
96.9	149.6	109.1	113.3	143.6	112.7
87.8	145.7	109.3	114.8	118.9	109.2
91.6	147.8	105.8	130.5	106.7	103.1
104.3	101.4	96.8	113.7	89.7	94.4

製造工業総合及び3分類平均

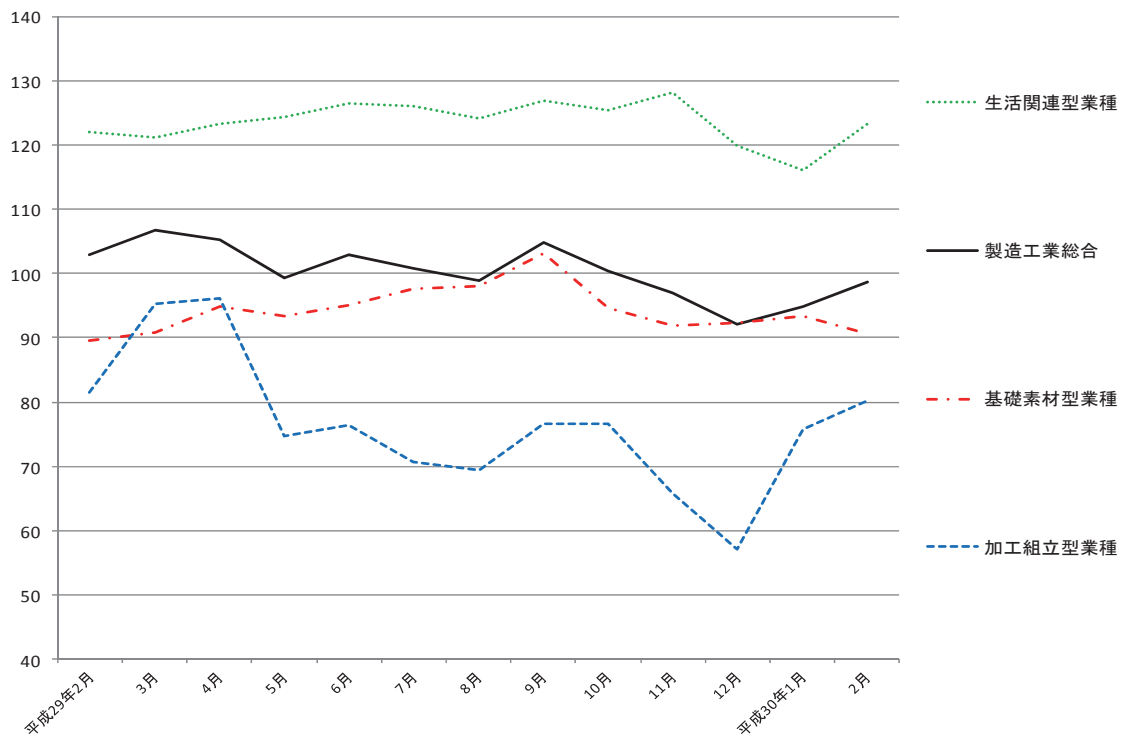

加工組立型業種

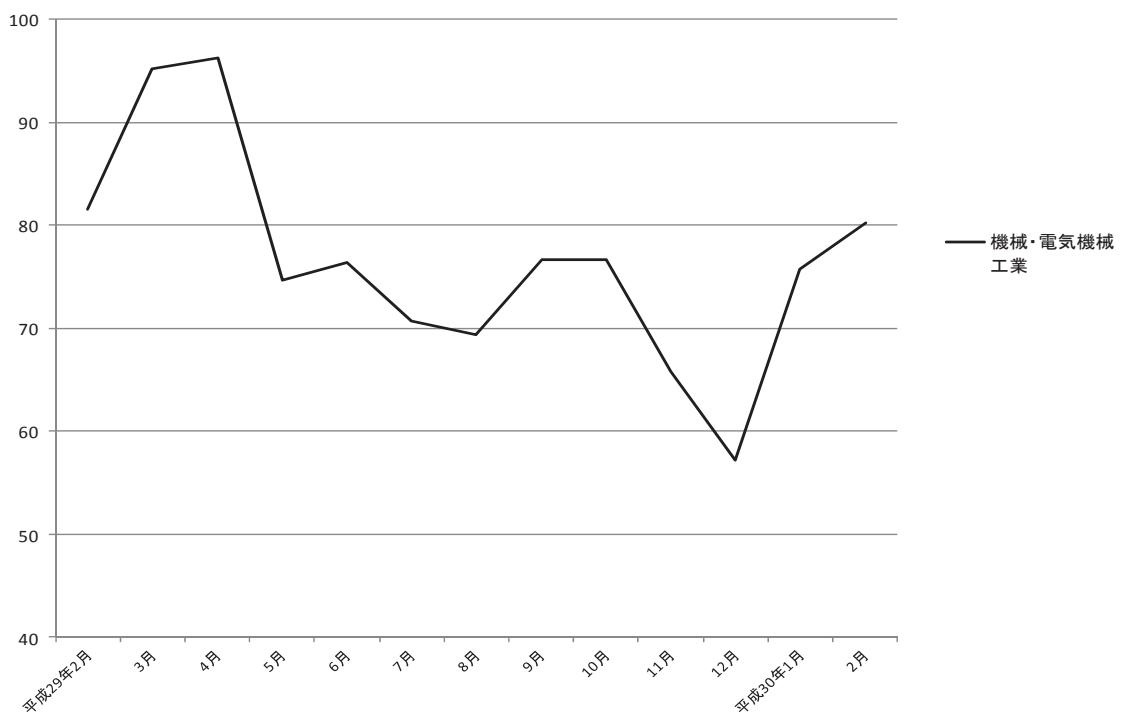

基礎素材型業種

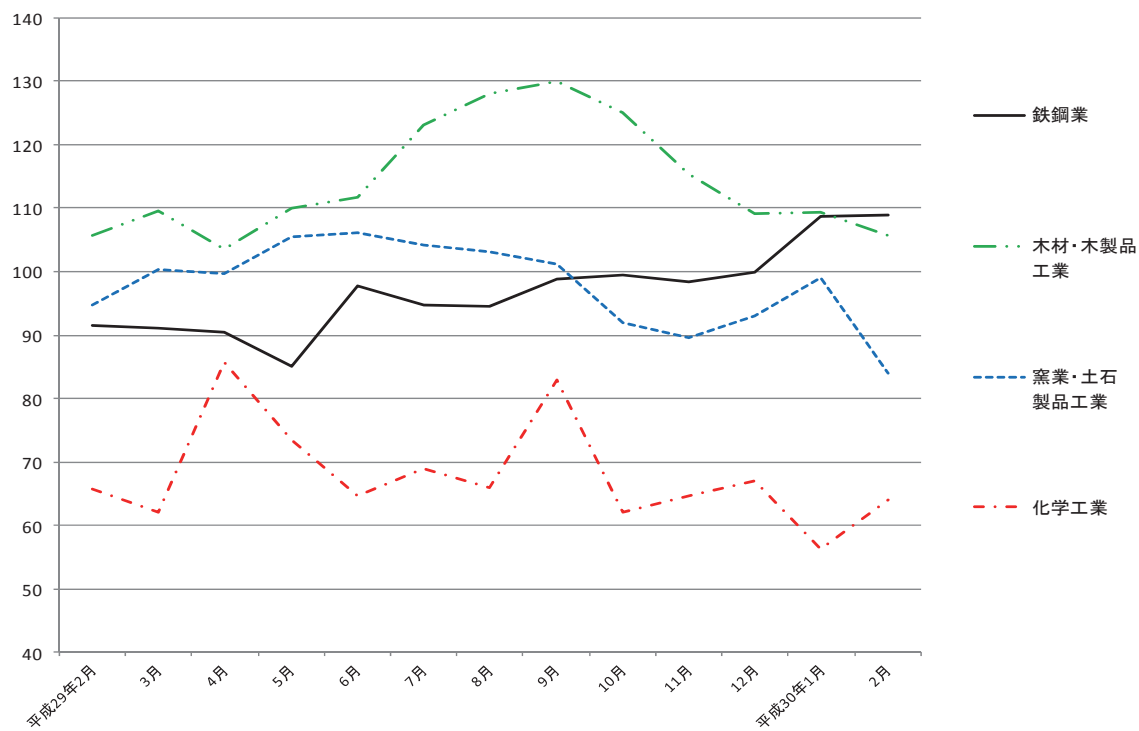

生活関連型業種

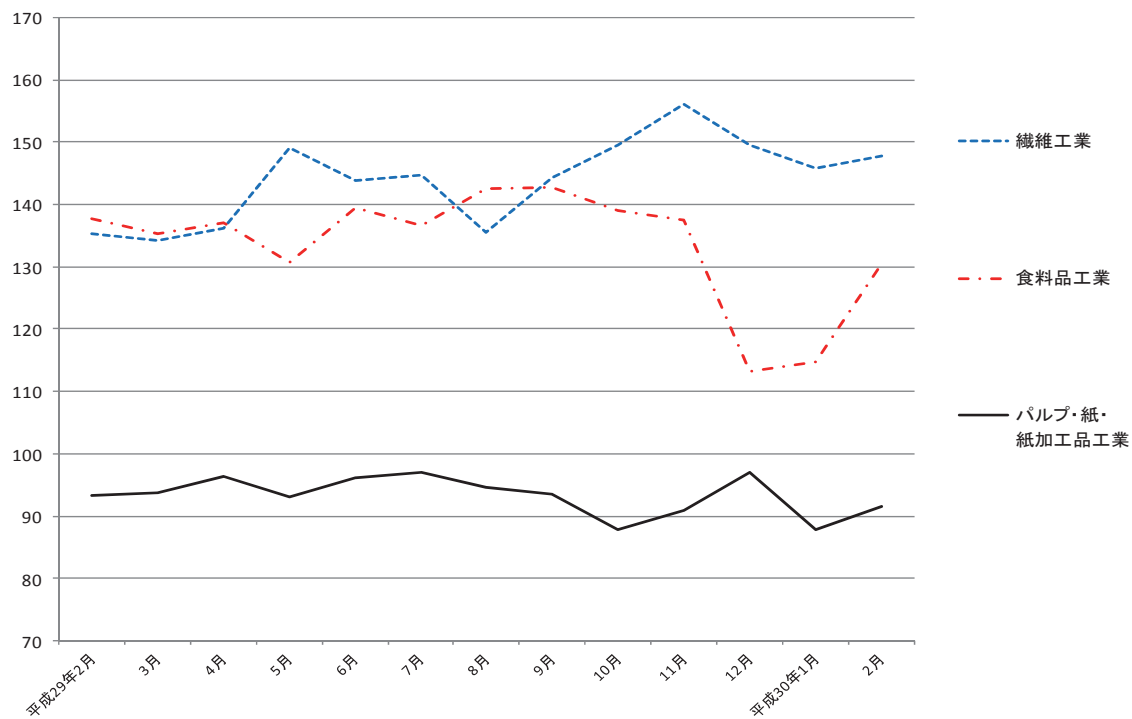

毎月勤労統計調査地方調査＜平成30年1月分(新集計)＞

高知県統計分析課
823-9783

本調査については、平成30年1月に調査対象である事業所規模30人以上の事業所の入替（調査対象約200事業所のうちの約100事業所）がありました。

この入替後の調査の集計には時間を要するため、去る3月30日に公表した平成30年1月分の調査結果（「旧集計」）には反映できていませんでしたが、入替後の集計が終了したため、この集計を反映した平成30年1月分の調査結果（「新集計」）を今回4月27日に公表するものです。

平成30年1月

《事業所規模 5人以上》

1. 賃金の動き(1表参照)

		対前月比(差)	対前年同月比(差)
現金給与総額	229,873 円	△ 57.0 %	△ 9.6 %
きまって支給する給与	224,438 円	△ 9.2 %	△ 10.3 %
特別に支払われた給与	5,435 円	△ 282,172 円	1,415 円

2. 労働時間の動き(2表参照)

		対前月比(差)	対前年同月比(差)
出勤日数	18.2 日	△ 1.0 日	0.0 日
総実労働時間	139.4 時間	△ 6.1 %	△ 0.3 %
所定外労働時間	9.3 時間	△ 11.4 %	△ 13.0 %

3. 雇用の動き(3表参照)

常用労働者数	225,566 人	1.8 %	2.3 %
パート労働者比率	25.0 %	0.1 pt	2.1 pt
労働異動率			
入職率	1.40 %		0.03 pt
離職率	1.67 %		0.38 pt

利用上の注意

1) 平成29年1月分より、指数は、平成27年平均を100とする平成27年基準となりました。これに伴い、平成29年1月分以降と比較できるように、平成28年12月分までの指数を平成27年平均が100となるように改定しました。

平成28年12月分までの増減率は、平成22年基準指数で計算したものです。したがって、改定後の指数で計算した場合と必ずしも一致しません。

2) 「-」は該当データのないものを示し、「x」は標本数が寡少につき秘匿のため公表できないもの。「0」は集計単位未満のデータ量を示します。

3) 「鉱業、採石業、砂利採取業」については、調査事業所数が少ないので公表しませんが、調査産業計には含まれます。

4) 対前年同月増減率は指数により作成しています。実数で計算した場合に必ずしも一致しません。

5) 平成22年1月分から日本標準産業分類（平成19年11月改定）に基づき表章しています。平成21年以前の結果との接続については、厚生労働省のWebページ（<http://www.mhlw.go.jp/toukei/list/dl/maikin-hyosyo.pdf>）を参照ください。

6) 常用労働者とは、

①期間を定めずに雇われている者

②1か月以上の期間を定めて雇われている者のいずれかに該当する者をいいます。

7) パートタイム労働者とは、常用労働者のうち、

①1日の所定労働時間が一般の労働者より短い者

②1日の所定労働時間が一般の労働者と同じで1週の所定労働日数が一般の労働者より短い者のいずれかに該当する労働者のことです。また、一般労働者とは、常用労働者のうち、パートタイム労働者でない労働者です。

8) 入職（離職）率とは、前月末労働者数に対する月間の入職（離職）者の割合（%）です。なお、入職（離職）者には、同一企業内での事業所間の異動者を含みます。

9) 調査対象事業所のうち第一種事業所（事業所規模30人以上）の抽出方法は、従来の2～3年に一度行う総入れ替え方式から、毎年1月分調査時に行う部分入れ替え方式に平成30年から変更となりました。賃金、労働時間指数とその増減率は、総入れ替え方式のときに行っていた過去に遡った改訂は実施しません。常用雇用指数とその増減率は、労働者数推計のベンチマークを平成30年1月分確報で更新したことに伴い、平成30年1月分発表時に過去に遡って改訂しました。

＜給与の構成について＞

①現金給与総額	②きまって支給する給与		⑤特別に支払われた給与	
	③所定内給与	④超過労働給与		
①=②+⑤	②=③+④	③	④	⑤

*①現金給与総額は、社会保険料や所得税等を控除する前の総支給額です。

*③所定内給与とは、基本給、業績手当、職務手当等のことです。

*④超過労働給与とは、残業手当や深夜勤務手当等のことです。

*⑤特別に支払われた給与とは、賞与（いわゆるボーナス）、ベースアップの差額追給等のことです。

【事業所規模 5人以上】

(1表) 月間現金給与額 (単位:円、%)

産 業	現金給与総額			きまって支給する給与			所定内給与			特別に支払われた給与		
	対前月 増減率	対前年同月 増減率		対前月 増減率	対前年同月 増減率		対前月 増減率	対前年同月 増減率		対前月 増減差	対前年同月 増 減 差	
全国(調査産業計・確報値)	272,902	△ 50.6	1.2	260,186	△ 0.7	1.1	240,835	△ 0.4	1.1	12,716	△ 277,139	355
高知県(調査産業計)	229,873	△ 57.0	△ 9.6	224,438	△ 9.2	△ 10.3	210,367	△ 7.1	△ 8.0	5,435	△ 282,172	1,415
建設業	256,071	△ 64.4	△ 27.6	252,704	△ 28.8	△ 28.5	229,878	△ 29.9	△ 28.3	3,367	△ 362,028	3,209
製造業	225,280	△ 45.8	△ 2.5	213,263	△ 5.6	△ 3.4	194,657	△ 5.4	△ 1.0	12,017	△ 178,068	1,581
電気・ガス・熱供給・水道業	417,071	△ 62.4	x	416,009	△ 3.2	x	380,349	1.5	x	1,062	△ 679,782	x
情報通信業	368,360	△ 56.4	△ 3.9	362,781	△ 6.2	△ 5.2	328,694	△ 5.4	△ 3.6	5,579	△ 453,106	5,223
運輸業, 郵便業	232,594	△ 44.3	△ 11.3	232,578	△ 10.3	△ 11.3	201,578	△ 7.8	△ 8.8	16	△ 158,495	△ 7
卸売業, 小売業	210,724	△ 49.9	△ 1.4	209,507	4.5	0.9	189,902	4.9	1.8	1,217	△ 219,222	△ 4,801
金融業, 保険業	310,351	△ 57.4	5.7	309,841	2.1	5.6	294,209	2.5	6.4	510	△ 424,896	429
不動産業, 物品賃貸業	200,585	△ 55.3	△ 15.3	200,310	△ 1.2	△ 14.2	189,266	△ 0.1	△ 12.3	275	△ 246,026	△ 3,094
学術研究, 専門・技術サービス業	254,813	△ 70.3	△ 21.1	254,613	△ 14.7	△ 20.6	235,494	△ 16.2	△ 21.9	200	△ 558,877	△ 1,528
宿泊業, 飲食サービス業	104,125	△ 23.9	△ 1.0	103,325	△ 2.8	△ 1.2	97,644	△ 2.7	△ 1.6	800	△ 29,621	70
生活関連サービス業, 娯楽業	209,399	△ 7.7	22.1	208,998	19.7	21.8	196,905	21.6	21.9	401	△ 51,914	401
教育, 学習支援業	302,473	△ 64.7	0.4	302,325	3.8	0.4	298,146	6.6	0.4	148	△ 566,210	148
医療, 福祉	257,566	△ 62.1	△ 15.3	243,538	△ 17.5	△ 17.9	234,993	△ 12.3	△ 12.1	14,028	△ 369,974	6,798
複合サービス業	267,715	△ 67.9	△ 4.7	267,631	△ 10.1	△ 4.7	257,155	△ 8.6	△ 2.5	84	△ 536,983	△ 124
サービス業(他に分類されないもの)	198,866	△ 38.3	4.6	196,019	7.4	3.4	187,706	8.1	3.6	2,847	△ 136,793	2,473

平成30年1月

- 注) ① 特別に支払われた給与については指数を作成していないため、実数による増減差です。
 ② 「現金給与総額」=「きまって支給する給与」+「特別に支払われた給与」・「きまって支給する給与」=「所定内給与」+「超過労働給与」
 ③ 「-」は該当データの無いものを示し、「x」は標本数が最少につき秘匿のため公表できないもの。「0」は集計単位未満のデータ量を示す。

【事業所規模 5人以上】

(2表) 月間実労働時間数および出勤日数 (単位:時間、日、%)

産 業	総実労働時間			所定内労働時間			所定外労働時間			出勤日数		
	対前月 増減率	対前年同月 増減率		対前月 増減率	対前年同月 増減率		対前月 増減率	対前年同月 増減率		対前月 増減差	対前年同月 増減差	
全国(調査産業計・確報値)	133.8	△ 7.2	0.0	123.4	△ 7.1	0.1	10.4	△ 8.8	△ 2.0	17.3	△ 1.3	0.0
高知県(調査産業計)	139.4	△ 6.1	△ 0.3	130.1	△ 5.7	0.5	9.3	△ 11.4	△ 13.0	18.2	△ 1.0	0.0
建設業	156.1	△ 11.9	7.3	143.2	△ 12.5	9.5	12.9	△ 4.4	△ 12.3	20.0	△ 1.5	2.1
製造業	144.0	△ 11.4	△ 2.9	131.5	△ 12.6	△ 1.8	12.5	2.5	△ 12.6	17.8	△ 2.9	△ 0.4
電気・ガス・熱供給・水道業	148.9	△ 3.1	x	137.4	△ 2.6	x	11.5	△ 9.4	x	17.8	△ 0.3	x
情報通信業	160.1	2.4	4.4	143.3	△ 1.3	1.1	16.8	51.4	44.9	19.5	△ 0.8	△ 0.1
運輸業, 郵便業	167.7	△ 7.7	△ 5.9	140.3	△ 6.5	△ 4.7	27.4	△ 13.3	△ 11.9	17.8	△ 2.3	△ 1.9
卸売業, 小売業	153.6	△ 3.8	△ 0.2	140.3	△ 5.0	0.3	13.3	11.8	△ 4.3	19.6	△ 0.7	△ 0.3
金融業, 保険業	152.1	1.6	4.2	144.4	1.7	4.6	7.7	0.0	△ 3.8	18.7	0.5	0.5
不動産業, 物品賃貸業	122.1	△ 7.6	△ 5.7	116.3	△ 7.9	△ 4.2	5.8	△ 1.7	△ 27.5	16.4	△ 1.3	△ 1.2
学術研究, 専門・技術サービス業	133.5	△ 12.4	△ 5.1	123.2	△ 14.3	△ 5.9	10.3	19.8	6.2	16.9	△ 2.8	△ 0.6
宿泊業, 飲食サービス業	103.0	△ 2.7	△ 4.4	97.2	△ 3.2	△ 2.7	5.8	5.5	△ 24.7	16.1	△ 0.8	△ 0.5
生活関連サービス業, 娯楽業	132.9	2.5	6.6	128.2	6.1	8.4	4.7	△ 46.6	△ 26.5	19.2	0.6	0.7
教育, 学習支援業	126.6	△ 5.7	5.9	117.9	△ 7.3	0.5	8.7	24.3	277.8	16.3	△ 1.3	0.2
医療, 福祉	136.3	△ 3.5	1.0	132.8	△ 0.9	3.7	3.5	△ 52.1	△ 47.8	18.1	△ 0.3	0.4
複合サービス業	144.3	△ 10.3	△ 4.3	139.3	△ 8.0	△ 2.8	5.0	△ 47.4	△ 33.4	18.4	△ 1.5	△ 0.5
サービス業(他に分類されないもの)	127.9	△ 3.3	2.2	122.3	△ 3.5	2.7	5.6	1.8	△ 5.1	17.8	△ 1.4	△ 0.4

平成30年1月

注) 出勤日数については指数を作成していないので、実数による増減差です。

(図1)賃金・労働時間・常用雇用指数(平成27年平均=100)の変化(事業所規模5人以上)

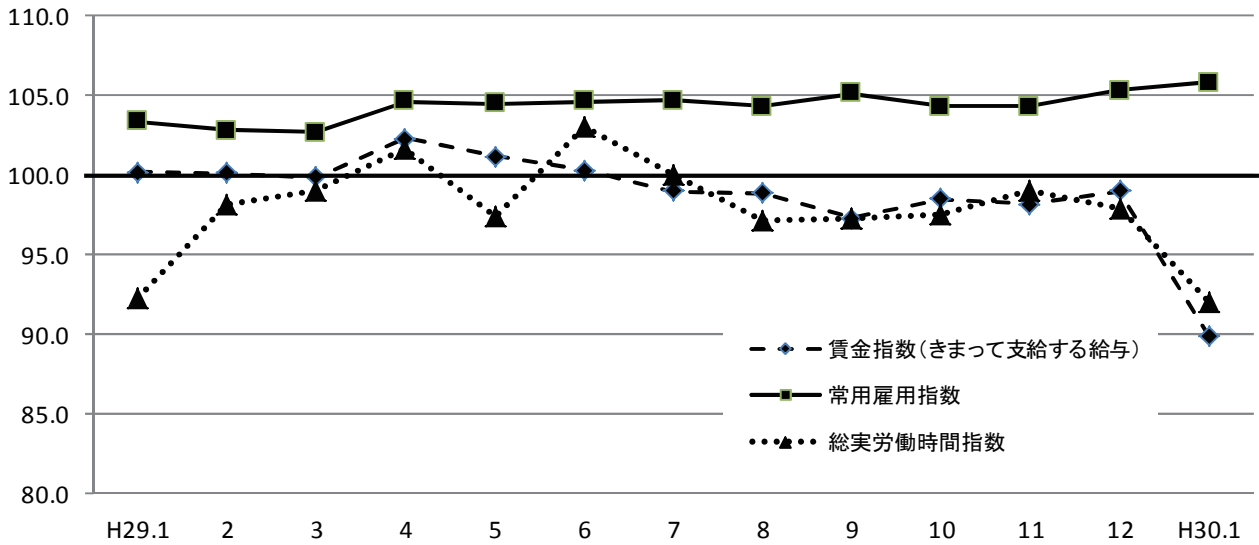

《 事業所規模 5人以上 》

(3表) 常用労働者数および労働異動率

(単位:人、%、ポイント)

産 業	本調査期末常用労働者数				労働異動率			
	対前月 増減率	対前年同月 増 減 率	パートタイム 労働者比率	入職率	対前年同月 増 減 差	離職率	対前年同月 増 減 差	
全国(調査産業計・確報値)	49,525,162	△ 2.3	1.8	30.9	1.33	△ 0.07	1.57	△ 0.12
高知県(調査産業計)	225,566	1.8	2.3	25.0	1.40	0.03	1.67	0.38
建 設 業	14,804	△ 12.0	3.2	6.1	0.00	△ 0.01	0.72	0.49
製 造 業	21,580	19.6	10.9	13.4	1.65	△ 0.63	1.26	0.38
電気・ガス・熱供給・水道業	1,317	36.8	x	0.5	0.15	x	0.83	x
情 報 通 信 業	2,560	△ 20.9	△ 3.3	2.4	2.17	1.09	4.79	4.70
運 輸 業 , 郵 便 業	10,722	△ 18.7	4.8	18.7	0.91	0.67	1.29	△ 0.28
卸 売 業 , 小 売 業	44,746	△ 1.1	0.6	31.1	1.33	△ 0.30	1.66	0.65
金 融 業 , 保 険 業	5,464	△ 21.8	△ 1.5	10.1	0.40	0.12	1.70	0.92
不動産業,物品賃貸業	2,200	59.9	△ 32.6	38.4	0.00	△ 1.22	0.41	△ 0.33
学術研究,専門・技術サービス業	3,562	△ 10.2	△ 4.0	11.6	2.60	1.97	0.69	0.03
宿泊業,飲食サービス業	22,734	11.6	12.5	70.3	3.58	△ 1.23	5.19	1.29
生活関連サービス業,娯楽業	7,745	26.7	1.5	39.5	0.35	△ 1.92	2.38	△ 1.67
教育、学習支援業	15,839	△ 5.0	△ 4.1	18.7	0.21	△ 0.34	0.77	0.71
医 療 , 福 祉	56,260	7.7	2.1	18.1	1.74	0.87	1.08	△ 0.05
複 合 サ ー ビ ス 業	4,351	10.2	1.7	3.0	0.18	0.08	0.64	△ 0.08
サービス業(他に分類されないもの)	11,682	△ 6.2	1.9	22.1	0.67	△ 0.60	0.88	△ 1.57

注) ①労働異動率については指数を作成していないので、実数による増減差です。

平成30年1月

《 事業所規模 5人以上 》

(4表) 産業別・就業形態別常用労働者数、月間給与額、労働時間数等

(単位:人、円、日、時間)

就業形態	産業	本調査期間末 労働者数	現金給与 総額	きまって 支給する 給与		特別に 支払われた 給与	出勤 日数	総 労働 時間	実 所定内 労働時間	所定外 労働時間	
				所定内 給与	超過労働 給与						
一般労働者	調査産業計	169,122	276,865	269,825	252,084	17,741	7,040	19.2	156.8	145.3	11.5
	製造業	18,695	245,194	231,402	210,501	20,901	13,792	18.1	150.1	136.1	14.0
	卸売業, 小売業	30,848	262,096	260,442	233,521	26,921	1,654	20.3	175.0	157.2	17.8
	医療, 福祉	46,082	285,610	268,818	258,733	10,085	16,792	18.9	146.6	142.6	4.0
パートタイム 労働者	調査産業計	56,444	89,447	88,807	85,701	3,106	640	15.0	87.2	84.6	2.6
	製造業	2,885	94,998	94,590	90,998	3,592	408	16.1	104.3	101.4	2.9
	卸売業, 小売業	13,898	97,545	97,290	93,804	3,486	255	17.9	106.6	103.2	3.4
	医療, 福祉	10,178	128,644	127,325	125,860	1,465	1,319	14.6	89.1	88.1	1.0

平成30年1月

統計表:事業所規模 5人以上

賃金指数(現金給与総額)

区分	調査産業計		建設業		製造業		電気・ガス・熱供給・水道業		情報通信業		運輸業・郵便業		卸売業・小売業		金融業・保険業	
	名目	実質	名目	実質	名目	実質	名目	実質	名目	実質	名目	実質	名目	実質	名目	実質
平成23年平均	94.4	99.0	90.7	95.1	100.7	105.6	99.2	104.0	94.8	99.4	90.6	95.0	86.8	91.0	79.5	83.3
24	93.8	98.2	84.8	88.8	101.7	106.5	93.0	97.4	77.2	80.8	90.0	94.2	81.1	84.9	80.3	84.1
25	92.6	96.9	96.3	100.7	98.0	102.5	75.3	78.8	79.7	83.4	93.9	98.2	82.0	85.8	90.1	94.2
26	95.7	97.0	105.6	107.0	99.7	101.0	93.2	94.4	86.9	88.0	96.4	97.7	83.7	84.8	89.8	91.0
27	100.0	100.0	100.0	100.0	100.0	100.0	100.0	100.0	100.0	100.0	100.0	100.0	100.0	100.0	100.0	100.0
28	98.1	98.2	116.8	116.9	103.8	103.9	x	x	103.6	103.7	102.3	102.4	84.9	85.0	95.8	95.9
29	100.4	99.6	149.9	148.7	104.1	103.3	x	x	98.2	97.4	103.6	102.8	91.7	91.0	89.9	89.2
平成29年1月	84.7	84.4	113.6	113.1	90.3	89.9	x	x	77.4	77.1	95.0	94.6	80.2	79.9	68.0	67.7
2月	83.7	83.6	122.8	122.7	83.7	83.6	x	x	78.2	78.1	95.2	95.1	76.6	76.5	68.5	68.4
3月	101.2	101.0	261.7	261.2	119.0	118.8	x	x	99.3	99.1	97.2	97.0	86.7	86.5	70.0	69.9
4月	87.3	86.9	131.3	130.6	89.2	88.8	x	x	81.4	81.0	102.4	101.9	77.0	76.6	73.0	72.6
5月	88.4	87.7	119.2	118.3	85.8	85.1	x	x	82.6	81.9	94.7	93.9	86.7	86.0	106.5	105.7
6月	147.9	147.0	204.1	202.9	123.2	122.5	x	x	157.2	156.3	120.3	119.6	109.0	108.3	151.1	150.2
7月	100.0	99.6	125.0	124.5	126.0	125.5	95.1	94.7	97.8	97.4	136.7	136.2	112.6	112.2	79.7	79.4
8月	84.4	83.7	141.2	140.1	85.4	84.7	83.7	83.0	75.4	74.8	88.2	87.5	78.9	78.3	73.4	72.8
9月	82.8	82.0	109.0	107.9	109.3	108.2	81.1	80.3	77.2	76.4	87.7	86.8	77.5	76.7	70.1	69.4
10月	82.8	81.8	116.5	115.1	85.4	84.4	88.9	87.8	80.4	79.4	87.7	86.7	79.2	78.3	71.8	70.9
11月	83.8	82.6	123.6	121.8	89.3	88.0	90.1	88.8	100.5	99.0	86.8	85.5	77.4	76.3	77.8	76.7
12月	178.3	175.5	231.2	227.6	162.5	159.9	213.7	210.3	170.7	168.0	151.5	149.1	158.0	155.5	168.8	166.1
平成30年1月	76.6	75.4	82.2	80.9	88.0	86.6	80.3	79.0	74.4	73.2	84.3	83.0	79.1	77.9	71.9	70.8

注) 実質賃金指数算出のための消費者物価指数は「高知市の持家の帰属家賃を除く総合」指数を使用しています。

労働時間指数

区分	調査産業計		建設業		製造業		電気・ガス・熱供給・水道業		情報通信業		運輸業・郵便業		卸売業・小売業		金融業・保険業	
	総実	所定外	総実	所定外	総実	所定外	総実	所定外	総実	所定外	総実	所定外	総実	所定外	総実	所定外
平成23年平均	100.1	90.8	93.8	48.4	88.9	105.9	98.1	65.0	116.0	153.0	95.3	60.8	101.0	84.1	94.9	41.5
24	97.8	81.7	92.3	51.4	88.3	82.6	100.4	54.3	98.6	85.7	87.6	64.9	97.5	85.8	84.9	37.1
25	97.8	84.8	92.2	69.4	87.6	86.5	99.9	42.5	102.5	77.5	92.2	84.7	96.7	88.4	96.5	69.2
26	98.7	85.7	102.1	70.6	95.9	84.3	99.4	77.5	100.3	72.7	93.5	88.3	94.4	84.4	102.1	109.1
27	100.0	100.0	100.0	100.0	100.0	100.0	100.0	100.0	100.0	100.0	100.0	100.0	100.0	100.0	100.0	100.0
28	97.8	100.2	95.9	95.0	88.8	96.9	x	x	99.0	82.3	99.7	109.8	99.9	91.0	99.2	81.2
29	98.4	99.3	96.5	85.6	86.6	91.3	x	x	99.4	73.9	94.0	92.7	106.6	146.7	99.3	74.6
平成29年1月	92.3	105.9	82.6	95.5	80.1	102.9	x	x	96.2	74.8	93.1	107.6	102.5	175.9	96.3	70.8
2月	98.1	99.0	100.0	102.6	88.2	100.0	x	x	93.5	60.6	96.1	96.9	108.1	141.8	94.1	65.5
3月	99.0	97.0	96.1	79.2	89.5	106.5	x	x	96.4	67.7	95.2	87.5	105.3	130.4	99.4	61.9
4月	101.6	102.0	96.8	77.9	88.0	95.7	x	x	102.3	79.4	102.6	103.1	109.7	136.7	102.2	89.4
5月	97.4	107.9	86.0	75.3	84.1	92.8	x	x	97.2	71.6	93.4	99.3	106.1	178.5	98.2	83.2
6月	103.0	97.0	102.0	77.3	93.5	97.1	x	x	101.6	73.5	98.7	104.5	107.5	120.3	102.4	74.3
7月	100.0	98.0	104.8	103.2	88.5	87.1	99.4	85.3	103.7	75.5	92.9	76.5	108.5	144.3	103.6	84.1
8月	97.2	95.0	91.1	76.6	79.3	80.6	100.8	85.3	95.0	60.6	89.6	78.2	111.5	168.4	98.2	73.5
9月	97.3	90.1	97.4	70.8	88.3	82.7	105.6	160.0	103.3	76.1	90.3	77.5	102.1	124.1	100.7	63.7
10月	97.5	96.0	97.8	89.0	85.8	82.7	111.7	186.0	100.7	81.9	90.2	84.4	104.7	141.8	99.3	82.3
11月	99.0	100.0	102.6	92.2	86.0	79.1	103.9	122.7	104.5	93.5	91.5	87.9	106.7	148.1	98.9	77.9
12月	97.9	104.0	100.6	87.7	87.8	87.8	99.2	84.7	98.0	71.6	94.9	109.3	106.3	150.6	98.7	68.1
平成30年1月	92.0	92.1	88.6	83.8	77.8	89.9	96.1	76.7	100.4	108.4	87.6	94.8	102.3	168.4	100.3	68.1

(H27年平均 = 100)

不動産業, 物品賃貸業		学術研究, 専門・技術サービス業		宿泊業, 飲食サービス業		生活関連サービス業, 娯楽業		教育, 学習支援業		医療, 福祉		複合サービス業		サービス業(他に分類されないもの)		区分
名目	実質	名目	実質	名目	実質	名目	実質	名目	実質	名目	実質	名目	実質	名目	実質	
144.9	151.9	88.8	93.1	104.2	109.2	86.0	90.1	123.3	129.2	91.1	95.5	91.2	95.6	87.4	91.6	平成23年平均
76.5	80.1	86.2	90.3	97.8	102.4	87.0	91.1	125.8	131.7	97.4	102.0	87.9	92.0	86.9	91.0	24
96.4	100.8	88.1	92.2	113.2	118.4	84.0	87.9	101.5	106.2	93.5	97.8	102.3	107.0	94.8	99.2	25
165.2	167.4	105.4	106.8	106.4	107.8	87.9	89.1	96.8	98.1	96.6	97.9	117.4	118.9	92.5	93.7	26
100.0	100.0	100.0	100.0	100.0	100.0	100.0	100.0	100.0	100.0	100.0	100.0	100.0	100.0	100.0	100.0	27
167.4	167.6	91.4	91.5	100.8	100.9	97.7	97.8	92.4	92.5	102.5	102.6	101.7	101.8	100.0	100.1	28
135.1	134.0	92.0	91.3	100.6	99.8	91.9	91.2	97.5	96.7	99.1	98.3	117.0	116.1	97.4	96.6	29
115.6	115.1	73.6	73.3	92.6	92.2	85.7	85.4	76.1	75.8	85.6	85.3	89.4	89.0	87.4	87.1	平成29年1月
112.7	112.6	75.1	75.0	100.3	100.2	78.8	78.7	78.3	78.2	81.0	80.9	87.6	87.5	92.3	92.2	2月
218.4	218.0	75.1	75.0	98.9	98.7	80.6	80.4	79.7	79.5	84.3	84.1	93.3	93.1	91.0	90.8	3月
122.3	121.7	80.5	80.1	108.1	107.6	82.8	82.4	77.2	76.8	85.0	84.6	105.2	104.7	89.9	89.5	4月
117.9	117.0	75.0	74.4	106.4	105.6	91.3	90.6	75.1	74.5	86.1	85.4	89.8	89.1	86.8	86.1	5月
187.2	186.1	165.7	164.7	101.1	100.5	99.6	99.0	195.4	194.2	162.2	161.2	218.0	216.7	140.3	139.5	6月
142.9	142.3	82.7	82.4	101.1	100.7	104.5	104.1	82.5	82.2	88.9	88.5	92.2	91.8	89.6	89.2	7月
92.0	91.3	73.3	72.7	104.1	103.3	88.9	88.2	71.6	71.0	80.5	79.9	90.0	89.3	85.5	84.8	8月
87.5	86.6	68.5	67.8	90.1	89.2	89.7	88.8	72.7	72.0	81.3	80.5	94.4	93.5	84.6	83.8	9月
103.6	102.4	69.6	68.8	90.3	89.2	90.6	89.5	72.8	71.9	82.5	81.5	90.7	89.6	85.9	84.9	10月
101.9	100.4	68.9	67.9	93.5	92.1	96.5	95.1	72.3	71.2	81.0	79.8	87.4	86.1	87.6	86.3	11月
219.0	215.6	195.6	192.5	120.4	118.5	113.4	111.6	216.7	213.3	191.1	188.1	265.8	261.6	148.1	145.8	12月
97.9	96.4	58.1	57.2	91.7	90.3	104.6	103.0	76.4	75.2	72.5	71.4	85.2	83.9	91.4	90.0	平成30年1月

(H27年平均 = 100)

不動産業, 物品賃貸業		学術研究, 専門・技術サービス業		宿泊業, 飲食サービス業		生活関連サービス業, 娯楽業		教育, 学習支援業		医療, 福祉		複合サービス業		サービス業(他に分類されないもの)		区分
総実	所定外	総実	所定外	総実	所定外	総実	所定外	総実	所定外	総実	所定外	総実	所定外	総実	所定外	
121.4	194.2	103.8	125.3	103.1	72.2	90.2	58.2	113.7	85.6	98.7	106.1	95.8	92.0	107.5	134.7	平成23年平均
108.9	197.7	105.5	149.4	107.3	69.9	86.5	84.5	110.0	88.9	100.5	101.1	101.1	116.1	104.0	115.4	24
114.6	365.9	108.1	116.3	116.9	111.0	79.4	44.5	103.2	43.5	98.4	89.6	98.1	228.3	106.9	163.3	25
125.7	367.8	107.6	182.2	104.3	89.7	84.0	69.4	94.3	56.2	101.0	90.3	102.7	257.7	108.8	120.2	26
100.0	100.0	100.0	100.0	100.0	100.0	100.0	100.0	100.0	100.0	100.0	100.0	100.0	100.0	100.0	100.0	27
114.6	280.3	106.2	125.1	99.7	153.0	90.1	101.8	99.0	41.5	97.7	94.4	99.8	131.5	99.7	134.4	28
104.5	155.2	100.8	96.7	95.6	104.0	80.9	97.4	100.8	61.8	99.0	93.7	106.6	144.5	101.2	93.5	29
97.3	166.7	91.7	102.1	92.4	100.0	78.5	76.2	88.3	28.8	93.2	95.7	102.2	147.1	93.4	92.2	平成29年1月
111.6	181.3	102.9	118.9	98.0	122.1	70.7	66.7	94.5	25.0	97.4	90.0	100.0	113.7	103.1	115.6	2月
116.3	200.0	109.0	154.7	97.3	113.0	73.0	81.0	97.3	30.0	100.3	97.1	109.5	123.5	107.2	132.8	3月
117.0	227.1	101.6	83.2	106.9	136.4	81.1	110.7	102.3	41.3	102.8	102.9	113.5	135.3	95.5	93.3	4月
103.6	181.3	96.1	92.6	100.9	119.5	88.5	109.5	103.5	50.0	98.9	108.6	104.1	143.1	98.7	96.9	5月
114.4	133.3	111.0	98.9	93.2	105.2	80.3	103.6	113.5	52.5	105.9	90.0	110.6	147.1	102.8	107.8	6月
96.6	77.1	98.1	73.7	94.9	96.1	84.9	104.8	104.1	92.5	98.5	90.0	109.1	141.2	101.3	71.9	7月
93.2	79.2	95.4	70.5	102.7	115.6	80.9	81.0	90.6	71.3	98.5	81.4	104.5	131.4	101.1	78.1	8月
105.3	262.5	102.2	93.7	87.4	81.8	80.9	100.0	108.9	93.8	97.9	90.0	108.1	152.9	102.5	79.7	9月
100.6	114.6	101.0	91.6	90.7	89.6	82.7	85.7	102.7	82.5	98.6	85.7	104.9	154.9	102.5	75.0	10月
98.3	116.7	101.1	90.5	91.5	97.4	88.2	145.2	105.1	86.3	98.5	88.6	103.4	156.9	107.7	90.6	11月
99.4	122.9	99.3	90.5	90.8	71.4	81.6	104.8	99.1	87.5	97.6	104.3	109.1	186.3	98.7	85.9	12月
91.8	120.8	87.0	108.4	88.3	75.3	83.7	56.0	93.5	108.8	94.1	50.0	97.8	98.0	95.5	87.5	平成30年1月

事業所規模 5人以上 続き

賃金指数(きまって支給する給与)

区分	調査産業計	建設業	製造業	電気・ガス・熱供給・水道業	情報通信業	運輸業,郵便業	卸売業,小売業	金融業,保険業
平成23年平均	95.7	87.2	102.9	86.6	95.8	86.4	90.3	89.3
24	94.8	88.4	103.2	82.7	80.5	85.1	85.2	91.4
25	94.0	98.0	98.5	72.4	82.2	90.7	84.6	100.4
26	95.6	102.1	96.3	99.0	84.4	90.6	85.1	99.4
27	100.0	100.0	100.0	100.0	100.0	100.0	100.0	100.0
28	98.5	111.8	101.4	x	101.6	100.3	88.0	95.4
29	99.6	129.8	99.9	x	97.9	98.8	93.1	92.9
平成29年1月	100.2	126.6	100.4	x	96.2	101.2	94.8	89.8
2月	100.1	136.0	97.5	x	97.2	101.4	91.9	90.4
3月	99.9	121.7	101.7	x	98.6	102.6	90.4	91.0
4月	102.3	134.9	101.8	x	101.3	107.1	92.1	96.4
5月	101.2	133.0	99.5	x	102.6	100.8	95.6	91.5
6月	100.3	126.3	103.6	x	99.2	102.6	90.9	93.2
7月	99.0	130.8	102.0	97.4	96.6	97.0	92.7	95.3
8月	98.9	136.2	96.1	96.7	93.8	93.9	95.5	96.0
9月	97.3	121.5	100.4	96.4	93.4	93.4	94.2	90.9
10月	98.5	129.6	96.7	106.2	100.2	93.4	95.1	94.8
11月	98.2	133.9	96.0	108.3	97.9	92.5	91.9	92.4
12月	99.0	127.1	102.7	99.5	97.2	100.2	91.5	92.9
平成30年1月	89.9	90.5	97.0	96.4	91.2	89.8	95.7	94.8

常用雇用指数

区分	調査産業計	建設業	製造業	電気・ガス・熱供給・水道業	情報通信業	運輸業,郵便業	卸売業,小売業	金融業,保険業
平成23年平均	97.5	100.1	121.8	217.6	121.0	126.9	97.4	124.4
24	99.8	96.6	127.1	221.1	116.8	113.6	98.0	116.0
25	100.5	94.6	131.7	237.4	109.8	106.2	98.2	109.2
26	100.6	97.4	122.4	165.4	102.4	101.7	100.2	100.8
27	100.0	100.0	100.0	100.0	100.0	100.0	100.0	100.0
28	102.0	104.4	105.8	x	100.2	103.1	101.8	95.1
29	104.2	107.6	108.5	x	100.3	106.6	104.6	91.8
平成29年1月	103.4	103.0	113.6	x	100.7	101.4	104.5	90.9
2月	102.8	105.5	102.8	x	100.1	102.9	103.6	90.8
3月	102.7	105.9	111.1	x	99.8	103.8	103.0	89.8
4月	104.6	107.9	112.1	x	100.2	107.8	103.5	94.3
5月	104.5	106.4	111.5	x	100.4	107.8	104.8	93.7
6月	104.6	107.4	114.1	x	100.9	107.0	105.1	93.4
7月	104.7	108.3	109.8	168.1	101.5	107.4	105.0	92.4
8月	104.3	108.5	103.5	167.8	99.7	108.4	105.4	92.4
9月	105.1	109.5	110.2	167.8	100.4	109.5	105.4	91.4
10月	104.3	109.8	100.8	170.7	99.8	110.1	104.8	91.4
11月	104.3	109.5	102.2	170.7	99.6	106.2	105.1	90.8
12月	105.3	109.1	110.4	170.4	100.1	106.8	105.4	90.7
平成30年1月	105.8	106.3	126.0	228.2	97.4	106.3	105.1	89.5

(H27年平均 = 100)

不動産業, 物品 賃貸業	学術研究, 専 門・技術サービ ス業	宿泊業, 飲食 サービス業	生活関連サービ ス業, 娯楽業	教育, 学習支援 業	医療, 福祉	複合サービス業	サービス業(他 に分類されない もの)	区 分
150.7	95.6	102.9	85.9	125.9	91.5	97.3	91.4	平成23年平均
84.6	93.5	99.0	86.4	121.5	96.7	89.2	91.4	24
100.3	96.7	113.4	87.4	98.8	93.9	99.5	99.4	25
145.9	105.0	103.2	90.7	94.4	97.5	108.5	101.7	26
100.0	100.0	100.0	100.0	100.0	100.0	100.0	100.0	27
151.4	97.0	101.0	97.2	96.0	101.5	98.7	103.5	28
123.4	95.5	100.0	92.4	98.5	99.7	112.3	101.9	29
134.3	97.8	94.9	91.7	100.2	101.1	111.5	102.6	平成29年1月
131.2	100.3	103.5	84.2	102.0	97.9	108.9	108.4	2月
140.4	100.3	101.6	84.3	102.4	101.0	114.4	104.5	3月
141.8	97.6	111.2	88.5	101.6	102.6	109.1	100.9	4月
137.2	100.2	109.6	97.6	98.9	100.4	111.1	102.2	5月
130.1	95.8	98.5	86.4	102.7	101.8	111.3	107.0	6月
105.2	91.4	98.5	97.0	96.1	99.1	113.2	98.6	7月
105.9	94.3	103.8	95.1	94.3	97.3	112.2	99.4	8月
102.4	91.5	92.7	96.0	95.8	98.4	115.9	99.4	9月
118.1	93.1	93.1	96.9	95.8	98.5	112.2	98.6	10月
117.7	92.1	96.2	98.3	95.2	98.0	109.1	102.5	11月
116.5	91.0	96.5	93.3	97.0	100.5	118.2	98.8	12月
115.2	77.7	93.8	111.7	100.6	83.0	106.3	106.1	平成30年1月

(H27年平均 = 100)

不動産業, 物品 賃貸業	学術研究, 専 門・技術サービ ス業	宿泊業, 飲食 サービス業	生活関連サービ ス業, 娯楽業	教育, 学習支援 業	医療, 福祉	複合サービス業	サービス業(他 に分類されない もの)	区 分
76.0	130.5	89.3	95.0	100.4	82.4	72.5	100.1	平成23年平均
82.0	122.6	93.7	96.8	100.6	90.2	71.6	103.0	24
87.7	115.7	93.9	102.3	96.7	93.8	70.9	106.0	25
85.8	107.6	94.8	100.2	96.3	98.8	69.2	102.9	26
100.0	100.0	100.0	100.0	100.0	100.0	100.0	100.0	27
101.0	96.4	111.1	102.1	102.2	99.4	92.1	101.8	28
97.4	94.3	120.7	104.6	99.0	99.3	98.6	109.0	29
101.2	96.5	111.5	103.8	102.4	98.3	98.0	109.1	平成29年1月
99.8	96.5	114.3	101.9	102.2	98.6	98.1	110.3	2月
99.8	96.5	111.8	102.4	98.3	98.2	94.2	109.5	3月
99.3	94.1	121.4	102.6	99.9	99.7	98.8	107.6	4月
98.4	94.1	121.1	104.5	97.7	99.3	99.6	108.6	5月
98.2	94.1	118.9	104.3	97.3	99.5	99.4	108.7	6月
96.9	94.1	123.9	106.2	97.1	99.6	99.7	108.5	7月
97.1	93.7	124.5	104.5	97.9	99.4	99.2	108.0	8月
94.8	92.6	127.8	103.2	98.4	99.1	98.3	108.4	9月
95.0	92.6	123.5	104.6	98.7	100.0	98.3	108.4	10月
94.1	93.5	122.5	109.0	98.8	100.1	99.1	109.9	11月
93.7	92.8	126.9	107.6	98.8	99.7	100.2	111.0	12月
68.2	92.6	125.4	105.4	98.2	100.4	99.7	111.2	平成30年1月

《 事業所規模 30人以上 》

1. 賃金の動き(1表参照)

		対前月比(差)	対前年同月比(差)
現金給与総額	252,000 円	△ 57.8 %	△ 5.0 %
きまって支給する給与	243,351 円	△ 10.5 %	△ 8.2 %
特別に支払われた給与	8,649 円	△ 316,866 円	8,581 円

2. 労働時間の動き(2表参照)

		対前月比(差)	対前年同月比(差)
出勤日数	18.0 日	△ 0.9 日	0.0 日
総実労働時間	139.0 時間	△ 5.1 %	△ 0.2 %
所定外労働時間	8.4 時間	△ 20.0 %	△ 16.8 %

3. 雇用の動き(3表参照)

		対前月比(差)	対前年同月比(差)
常用労働者数	117,554 人	4.0 %	1.5 %
パート労働者比率	22.5 %	0.4 pt	0.3 pt
労働異動率			
入職率	1.19 %		0.17 pt
離職率	1.31 %		0.24 pt

《 事業所規模 30人以上 》

(1表) 月間現金給与額 (単位:円、%)

産 業	現金給与総額		きまって支給する給与		所定内給与		特別に支払われた給与					
	対前月 増減率	対前年同月 増減率	対前月 増減率	対前年同月 増減率	対前月 増減率	対前年同月 増減率	対前月 増減率	対前年同月 増減率				
全国(調査産業計・確報値)	301,981	△ 54.8	0.2	289,951	△ 0.7	0.7	265,610	△ 0.2	0.8	12,030	△ 364,732	△ 956
高知県(調査産業計)	252,000	△ 57.8	△ 5.0	243,351	△ 10.5	△ 8.2	228,746	△ 7.5	△ 4.7	8,649	△ 316,866	8,581
建設業	x	x	x	x	x	x	x	x	x	x	x	x
製造業	250,331	△ 46.4	7.7	233,088	△ 6.8	0.3	212,765	△ 4.8	3.8	17,243	△ 200,052	17,230
電気・ガス・熱供給・水道業	x	x	x	x	x	x	x	x	x	x	x	x
情報通信業	409,963	△ 58.0	5.4	409,809	△ 1.1	5.5	366,628	△ 3.7	0.8	154	△ 562,802	△ 72
運輸業、郵便業	251,495	△ 42.6	0.1	251,467	△ 10.7	0.2	217,942	△ 7.3	△ 1.3	28	△ 156,263	△ 10
卸売業、小売業	190,429	△ 49.3	4.7	190,429	9.8	4.7	178,884	10.2	7.3	0	△ 201,991	0
金融業、保険業	318,546	△ 48.6	4.2	317,380	△ 0.5	3.7	307,494	0.4	6.5	1,166	△ 299,490	1,104
不動産業、物品賃貸業	x	x	x	x	x	x	x	x	x	x	x	x
学術研究、専門・技術サービス業	305,658	△ 69.7	△ 11.8	305,166	△ 10.7	△ 11.9	279,994	△ 12.7	△ 12.3	492	△ 666,105	492
宿泊業、飲食サービス業	136,175	△ 31.4	2.9	136,141	△ 3.5	2.9	125,126	△ 2.3	3.2	34	△ 57,435	△ 43
生活関連サービス業、娯楽業	205,504	△ 28.2	23.9	204,533	8.5	23.2	194,715	9.3	26.2	971	△ 96,762	971
教育、学習支援業	307,049	△ 67.5	7.6	307,049	0.0	7.6	300,945	0.6	7.5	0	△ 636,445	0
医療、福祉	289,405	△ 63.2	△ 13.4	270,352	△ 19.5	△ 19.1	259,635	△ 13.5	△ 12.3	19,053	△ 432,283	18,922
複合サービス業	249,849	△ 68.4	△ 3.7	249,849	△ 13.3	△ 3.8	246,273	△ 9.5	1.1	0	△ 502,710	△ 49
サービス業(他に分類されないもの)	173,351	△ 33.3	8.8	172,661	4.5	8.3	163,315	5.1	8.9	690	△ 93,962	690

平成30年1月

- 注) ① 特別に支払われた給与については指数を作成していないため、実数による増減率です。
 ② 「現金給与総額」＝「きまって支給する給与」＋「特別に支払われた給与」・「きまって支給する給与」＝「所定内給与」＋「超過労働給与」
 ③ 「-」は該当データのないものを示し、「x」は標本数が最少につき秘匿のため公表できないもの、「0」は集計単位未満のデータ量を示す。

《 事業所規模 30人以上 》

(2表) 月間実労働時間数および出勤日数 (単位:時間、日、%)

産 業	総実労働時間		所定内労働時間		所定外労働時間		出勤日数					
	対前月 増減率	対前年同月 増減率	対前月 増減率	対前年同月 増減率	対前月 増減率	対前年同月 増減率	対前月 増減率	対前年同月 増減率				
全国(調査産業計・確報値)	139.0	△ 6.6	△ 0.1	127.0	△ 6.4	0.1	12.0	△ 9.1	△ 2.4	17.6	△ 1.2	0.0
高知県(調査産業計)	139.0	△ 5.1	△ 0.2	130.6	△ 4.0	1.1	8.4	△ 20.0	△ 16.8	18.0	△ 0.9	0.0
建設業	x	x	x	x	x	x	x	x	x	x	x	x
製造業	143.6	△ 13.5	△ 1.9	131.5	△ 13.6	0.2	12.1	△ 12.3	△ 20.9	17.7	△ 2.4	0.2
電気・ガス・熱供給・水道業	x	x	x	x	x	x	x	x	x	x	x	x
情報通信業	153.1	1.8	2.7	135.9	△ 2.3	△ 1.4	17.2	52.2	51.0	19.0	△ 1.3	△ 0.4
運輸業、郵便業	169.1	△ 11.5	3.0	142.7	△ 9.9	0.2	26.4	△ 19.5	21.2	17.1	△ 3.7	△ 1.3
卸売業、小売業	145.0	1.2	△ 2.7	136.9	0.9	△ 1.2	8.1	6.6	△ 22.9	19.6	△ 0.1	△ 0.3
金融業、保険業	144.5	△ 1.8	3.7	138.5	△ 1.6	5.3	6.0	△ 4.8	△ 24.0	18.3	△ 0.4	0.5
不動産業、物品賃貸業	x	x	x	x	x	x	x	x	x	x	x	x
学術研究、専門・技術サービス業	136.4	△ 5.9	△ 4.6	125.1	△ 7.9	△ 4.5	11.3	22.8	△ 5.8	17.0	△ 1.3	△ 0.4
宿泊業、飲食サービス業	127.0	△ 4.2	3.5	116.5	△ 1.6	4.8	10.5	△ 25.5	△ 8.7	18.5	△ 0.7	0.0
生活関連サービス業、娯楽業	127.2	△ 4.2	1.6	122.1	△ 3.2	2.1	5.1	△ 23.9	△ 9.0	18.3	△ 0.7	0.6
教育、学習支援業	112.2	△ 3.0	3.2	109.8	△ 2.2	3.1	2.4	△ 29.4	4.3	14.9	△ 0.5	0.3
医療、福祉	138.5	△ 4.1	1.0	134.8	△ 0.4	4.1	3.7	△ 58.9	△ 52.0	18.1	△ 0.2	0.7
複合サービス業	141.2	△ 9.8	△ 3.9	138.4	△ 6.0	△ 0.2	2.8	△ 70.2	△ 65.0	18.5	△ 1.3	△ 0.8
サービス業(他に分類されないもの)	124.2	5.1	7.6	117.1	4.6	6.7	7.1	12.7	24.6	18.1	△ 1.2	△ 0.5

注) 出勤日数については指数を作成していないので、実数による増減率です。

平成30年1月

(図1)賃金・労働時間・常用雇用指数(平成27年平均=100)の変化(事業所規模30人以上)

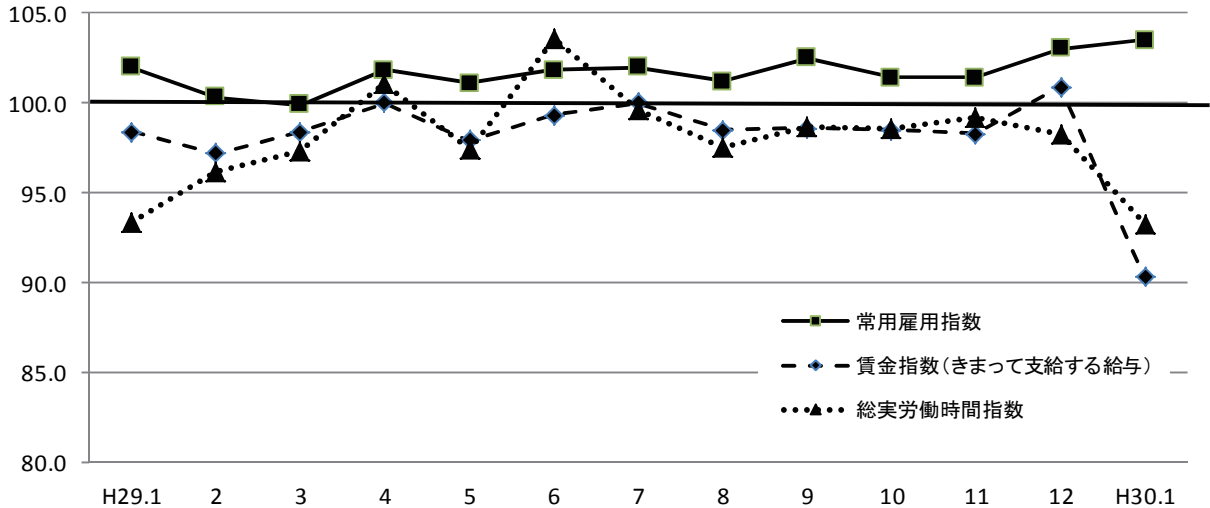

《事業所規模30人以上》

(3表) 常用労働者数および労働異動率

(単位:人、%、ポイント)

産 業	本調査期間末常用労働者数				労働異動率			
	対前月 増減率	対前年同月 増 減 率	パートタイム 労働者比率	入職率	対前年同月 増 減 差	離職率	対前年同月 増 減 差	
全国(調査産業計・確報値)	29,183,795	2.7	1.4	25.4	1.14	△ 0.14	1.32	△ 0.26
高知県(調査産業計)	117,554	4.0	1.5	22.5	1.19	0.17	1.31	0.24
建設業	x	x	x	x	x	x	x	x
製造業	13,265	23.6	11.9	11.9	0.35	△ 0.57	0.79	△ 0.13
電気・ガス・熱供給・水道業	x	x	x	x	x	x	x	x
情報通信業	1,802	△ 13.1	△ 0.8	0.2	0.00	△ 0.48	0.66	0.51
運輸業,郵便業	6,319	△ 21.7	4.0	13.1	0.65	0.27	0.59	△ 1.35
卸売業,小売業	18,789	△ 5.0	2.6	40.8	0.91	△ 0.59	1.16	△ 0.17
金融業,保険業	2,078	△ 24.0	1.3	8.2	1.05	0.30	2.19	1.59
不動産業,物品賃貸業	x	x	x	x	x	x	x	x
学術研究,専門・技術サービス業	1,432	△ 24.9	△ 5.0	12.2	0.28	0.23	0.56	0.45
宿泊業,飲食サービス業	6,131	44.8	△ 1.2	64.0	1.52	△ 0.21	3.38	0.66
生活関連サービス業,娯楽業	3,221	31.3	△ 3.2	37.2	0.86	△ 1.58	1.63	△ 2.06
教育,学習支援業	8,995	△ 7.5	△ 4.9	25.5	0.36	0.14	1.34	1.24
医療,福祉	40,845	8.0	2.0	15.1	2.20	0.99	1.48	0.65
複合サービス業	2,520	35.6	△ 3.9	1.4	0.32	0.12	0.36	△ 1.07
サービス業(他に分類されないもの)	6,446	8.9	3.0	34.1	0.85	△ 0.08	1.59	0.06

注) ①労働異動率については指数を作成していませんので、実数による増減差です。

平成30年1月

《事業所規模30人以上》

(4表) 産業別・就業形態別常用労働者数、月間給与額、労働時間数

(単位:人、円、日、時間)

就業形態	産 業	本調査期間末 労働者数	現金給与 総 額	きまって 支給する 給 与		特別に 支払われた 給 与	出 勤 日 数	総 実 所 定 内 所 定 外 所 定 内 所 定 外 労働時間 労働時間 労働時間	142.1	9.8	
				所定内 給 与	超過労働 給 与						
一般労働者	調 査 産 業 計	91,137	294,874	283,908	266,290	17,618	18.7	151.9	142.1	9.8	
	製 造 業	11,693	269,526	250,081	227,785	22,296	17.8	148.0	134.9	13.1	
	卸 売 業, 小 売 業	11,132	247,709	247,709	231,352	16,357	0	20.3	163.2	152.4	10.8
	医 療, 福 祉	34,693	313,370	291,500	279,330	12,170	21,870	18.6	146.6	142.5	4.1
パートタイム 労働者	調 査 産 業 計	26,417	102,693	102,112	98,003	4,109	581	15.6	94.2	90.6	3.6
	製 造 業	1,572	106,303	105,584	100,063	5,521	719	16.7	111.0	106.0	5.0
	卸 売 業, 小 売 業	7,657	107,364	107,364	102,799	4,565	0	18.6	118.5	114.4	4.1
	医 療, 福 祉	6,152	146,574	144,315	142,256	2,059	2,259	14.9	90.1	88.9	1.2

平成30年1月

統計表: 事業所規模 30人以上

賃金指数(現金給与総額)

区分	調査産業計		建設業		製造業		電気・ガス・熱供給・水道業		情報通信業		運輸業,郵便業		卸売業,小売業		金融業,保険業	
	名目	実質	名目	実質	名目	実質	名目	実質	名目	実質	名目	実質	名目	実質	名目	実質
平成23年平均	98.9	103.7	103.3	108.3	104.5	109.5	x	x	110.5	115.8	99.3	104.1	104.3	109.3	76.6	80.3
24	99.8	104.5	93.8	98.2	98.1	102.7	94.6	99.1	99.3	104.0	91.2	95.5	109.9	115.1	69.5	72.8
25	96.8	101.3	95.5	99.9	95.0	99.4	87.8	91.8	98.3	102.8	89.7	93.8	105.2	110.0	70.3	73.5
26	95.7	97.0	100.4	101.7	96.4	97.7	x	x	101.9	103.2	88.1	89.3	102.2	103.5	72.6	73.6
27	100.0	100.0	100.0	100.0	100.0	100.0	100.0	100.0	100.0	100.0	100.0	100.0	100.0	100.0	100.0	100.0
28	98.7	98.8	x	x	101.3	101.4	x	x	99.8	99.9	99.2	99.3	103.0	103.1	87.6	87.7
29	98.6	97.8	x	x	105.9	105.1	x	x	100.2	99.4	93.9	93.2	105.0	104.2	81.1	80.5
平成29年1月	81.5	81.2	x	x	82.9	82.6	x	x	77.7	77.4	83.8	83.5	88.1	87.7	59.4	59.2
2月	80.6	80.5	x	x	80.4	80.3	x	x	76.8	76.7	84.7	84.6	83.1	83.0	59.7	59.6
3月	88.3	88.1	x	x	133.2	132.9	x	x	107.7	107.5	85.1	84.9	95.4	95.2	64.9	64.8
4月	83.9	83.5	x	x	86.5	86.1	x	x	78.1	77.7	87.9	87.5	88.7	88.3	66.4	66.1
5月	87.8	87.1	x	x	84.1	83.4	x	x	77.7	77.1	82.3	81.6	110.0	109.1	144.0	142.9
6月	149.6	148.7	x	x	129.8	129.0	x	x	149.0	148.1	118.3	117.6	122.1	121.4	112.4	111.7
7月	94.0	93.6	x	x	125.1	124.6	x	x	96.8	96.4	94.5	94.1	132.0	131.5	76.2	75.9
8月	84.0	83.3	x	x	84.9	84.2	x	x	77.3	76.7	84.8	84.1	93.1	92.4	67.8	67.3
9月	84.7	83.9	x	x	122.6	121.4	x	x	75.9	75.1	85.4	84.6	88.5	87.6	61.9	61.3
10月	82.5	81.5	x	x	83.5	82.5	x	x	82.9	81.9	86.5	85.5	90.7	89.6	63.2	62.5
11月	83.3	82.1	x	x	91.4	90.0	x	x	107.4	105.8	87.4	86.1	86.1	84.8	76.8	75.7
12月	183.5	180.6	x	x	166.6	164.0	x	x	195.3	192.2	146.1	143.8	181.7	178.8	120.3	118.4
平成30年1月	77.4	76.2	x	x	89.3	87.9	x	x	81.9	80.6	83.9	82.6	92.2	90.7	61.9	60.9

注) 実質賃金指数算出のための消費者物価指数は「高知市の持家の帰属家賃を除く総合」指数を使用しています。

労働時間指数

区分	調査産業計		建設業		製造業		電気・ガス・熱供給・水道業		情報通信業		運輸業,郵便業		卸売業,小売業		金融業,保険業	
	総実	所定外	総実	所定外	総実	所定外	総実	所定外	総実	所定外	総実	所定外	総実	所定外	総実	所定外
平成23年平均	103.4	96.5	98.6	80.6	100.4	93.1	x	x	129.2	248.4	99.8	75.0	102.1	87.0	90.4	35.6
24	103.2	93.5	98.8	82.3	99.4	91.8	100.4	51.4	114.4	177.0	94.5	69.2	104.1	95.3	94.2	51.3
25	101.4	88.6	100.1	92.5	98.7	92.2	98.5	54.1	109.8	155.4	92.1	78.2	103.3	97.7	93.9	72.9
26	100.2	90.2	104.1	116.7	97.3	89.6	x	x	103.0	117.5	93.4	88.3	101.8	93.2	96.2	87.0
27	100.0	100.0	100.0	100.0	100.0	100.0	100.0	100.0	100.0	100.0	100.0	100.0	100.0	100.0	100.0	100.0
28	99.2	93.3	x	x	97.4	87.4	x	x	100.2	107.4	97.1	89.2	99.7	105.5	100.9	92.9
29	98.4	86.0	x	x	97.7	86.2	x	x	99.6	106.6	93.1	60.4	98.9	104.0	98.5	62.5
平成29年1月	93.4	91.0	x	x	87.3	97.5	x	x	95.8	107.5	86.0	58.9	100.7	136.4	93.0	65.3
2月	96.2	82.0	x	x	99.8	88.5	x	x	94.5	86.8	93.9	59.7	95.6	83.1	93.6	58.7
3月	97.3	85.6	x	x	96.9	84.7	x	x	94.5	93.4	92.3	54.9	93.0	105.2	101.3	57.9
4月	101.1	90.1	x	x	100.3	84.7	x	x	104.9	121.7	96.2	65.7	104.1	110.4	100.6	70.2
5月	97.4	91.9	x	x	91.1	89.8	x	x	98.3	108.5	86.2	50.3	100.7	132.5	96.8	66.9
6月	103.6	81.1	x	x	103.6	86.6	x	x	102.1	103.8	95.3	53.2	101.7	93.5	103.6	66.1
7月	99.6	85.6	x	x	100.9	80.9	x	x	102.8	91.5	93.2	51.6	98.9	90.9	102.3	77.7
8月	97.5	80.2	x	x	92.2	82.8	x	x	99.0	95.3	89.2	53.8	101.8	126.0	97.9	60.3
9月	98.7	80.2	x	x	101.4	81.5	x	x	103.5	97.2	92.0	51.6	99.7	102.6	98.2	52.1
10月	98.6	81.1	x	x	99.4	84.7	x	x	98.3	121.7	94.1	62.7	96.1	81.8	99.8	66.1
11月	99.2	88.3	x	x	100.2	84.7	x	x	104.8	145.3	99.0	73.5	97.5	87.0	96.3	56.2
12月	98.3	94.6	x	x	99.0	87.9	x	x	96.7	106.6	100.2	88.6	96.9	98.7	98.1	52.1
平成30年1月	93.2	75.7	x	x	85.6	77.1	x	x	98.4	162.3	88.6	71.4	98.0	105.2	96.4	49.6

(H27年平均 = 100)

不動産業, 物品賃貸業		学術研究, 専門・技術サービス業		宿泊業, 飲食サービス業		生活関連サービス業, 娯楽業		教育, 学習支援業		医療, 福祉		複合サービス業		サービス業(他に分類されないもの)		区分
名目	実質	名目	実質	名目	実質	名目	実質	名目	実質	名目	実質	名目	実質	名目	実質	
148.3	155.5	95.5	100.1	111.2	116.6	76.1	79.8	132.5	138.9	89.5	93.8	93.9	98.4	114.2	119.7	平成23年平均
x	x	101.7	106.5	97.2	101.8	71.5	74.9	134.6	140.9	95.7	100.2	96.1	100.6	114.7	120.1	24
x	x	97.7	102.2	97.3	101.8	88.8	92.9	112.8	118.0	94.9	99.3	x	x	109.3	114.3	25
x	x	107.7	109.1	96.9	98.2	99.4	100.7	97.9	99.2	94.2	95.4	x	x	99.6	100.9	26
100.0	100.0	100.0	100.0	100.0	100.0	100.0	100.0	100.0	100.0	100.0	100.0	100.0	100.0	100.0	100.0	27
92.6	92.7	104.2	104.3	105.1	105.2	99.6	99.7	91.2	91.3	99.5	99.6	107.4	107.5	106.7	106.8	28
x	x	102.4	101.6	111.4	110.5	103.2	102.4	102.0	101.2	97.3	96.5	104.8	104.0	109.2	108.3	29
x	x	77.1	76.8	99.8	99.4	85.4	85.1	75.4	75.1	82.3	82.0	77.9	77.6	97.1	96.7	平成29年1月
x	x	80.5	80.4	102.0	101.9	83.6	83.5	78.3	78.2	80.0	79.9	78.8	78.7	97.0	96.9	2月
x	x	78.2	78.0	105.9	105.7	91.2	91.0	81.6	81.4	81.8	81.6	88.5	88.3	101.0	100.8	3月
x	x	76.9	76.5	109.9	109.4	89.9	89.5	78.1	77.7	82.1	81.7	108.5	108.0	111.7	111.1	4月
x	x	81.0	80.4	115.4	114.5	96.3	95.5	74.7	74.1	82.8	82.1	79.5	78.9	96.6	95.8	5月
x	x	218.9	217.6	127.2	126.4	120.6	119.9	193.2	192.0	161.0	160.0	177.0	175.9	142.1	141.3	6月
x	x	76.6	76.3	109.2	108.8	131.5	131.0	79.8	79.5	82.8	82.5	85.5	85.2	108.0	107.6	7月
x	x	80.9	80.3	111.0	110.1	97.0	96.2	78.7	78.1	78.7	78.1	79.4	78.8	97.2	96.4	8月
x	x	77.7	76.9	100.2	99.2	98.5	97.5	77.9	77.1	80.4	79.6	89.9	89.0	98.9	97.9	9月
x	x	79.0	78.1	101.6	100.4	98.7	97.5	78.9	78.0	81.6	80.6	78.1	77.2	105.2	104.0	10月
x	x	77.6	76.5	104.5	103.0	98.2	96.7	78.1	76.9	80.2	79.0	77.3	76.2	97.8	96.4	11月
x	x	224.5	221.0	149.8	147.4	147.3	145.0	249.3	245.4	194.0	190.9	237.4	233.7	158.2	155.7	12月
x	x	68.0	66.9	102.7	101.1	105.8	104.1	81.1	79.8	71.3	70.2	75.0	73.8	105.6	103.9	平成30年1月

(H27年平均 = 100)

不動産業, 物品賃貸業		学術研究, 専門・技術サービス業		宿泊業, 飲食サービス業		生活関連サービス業, 娯楽業		教育, 学習支援業		医療, 福祉		複合サービス業		サービス業(他に分類されないもの)		区分
総実	所定外	総実	所定外	総実	所定外	総実	所定外	総実	所定外	総実	所定外	総実	所定外	総実	所定外	
104.1	35.7	99.1	67.0	111.6	46.5	84.9	60.3	126.4	186.3	100.3	102.8	95.2	64.0	111.5	137.5	平成23年平均
x	x	98.1	78.7	108.7	55.7	83.5	59.3	121.3	209.0	102.4	104.8	102.6	78.1	112.4	130.7	24
x	x	98.6	101.0	109.8	81.5	95.5	87.8	107.1	73.8	101.2	95.1	x	x	111.5	129.0	25
x	x	100.5	136.7	107.8	92.7	100.2	94.3	94.9	73.1	101.7	94.7	x	x	107.1	106.2	26
100.0	100.0	100.0	100.0	100.0	100.0	100.0	100.0	100.0	100.0	100.0	100.0	100.0	100.0	100.0	100.0	27
97.5	94.4	99.8	93.6	106.2	134.1	95.8	85.6	102.1	102.7	98.5	89.2	99.2	117.0	102.0	98.8	28
x	x	100.9	94.5	113.7	170.1	96.4	73.4	97.0	84.0	98.5	92.4	102.9	98.5	98.9	97.7	29
x	x	93.7	99.2	107.5	142.0	92.6	65.9	87.2	62.2	93.1	91.7	97.9	100.0	97.5	91.9	平成29年1月
x	x	97.8	105.0	107.9	156.8	86.4	60.0	90.1	62.2	97.1	86.9	94.0	82.5	98.4	79.0	2月
x	x	106.5	115.7	114.1	186.4	89.3	71.8	93.5	75.7	99.2	98.8	101.1	58.8	100.8	109.7	3月
x	x	99.5	105.0	118.6	181.5	98.4	80.0	95.3	81.1	101.5	102.4	110.7	111.3	100.9	108.1	4月
x	x	100.7	115.7	118.9	195.1	98.3	72.9	107.0	89.2	97.7	109.5	102.6	121.3	95.1	91.9	5月
x	x	111.1	103.3	113.6	161.7	92.7	69.4	115.4	94.6	104.2	85.7	105.5	91.3	97.0	83.9	6月
x	x	96.9	71.1	115.8	166.7	101.9	72.9	98.1	83.8	97.5	89.3	109.1	81.3	98.5	96.8	7月
x	x	102.9	65.3	121.8	192.6	100.7	72.9	91.9	73.0	98.4	77.4	101.9	88.8	97.0	88.7	8月
x	x	100.6	92.6	105.5	139.5	100.3	78.8	97.3	127.0	97.8	88.1	107.5	105.0	99.8	98.4	9月
x	x	106.4	95.0	109.7	163.0	97.6	75.3	101.0	91.9	98.9	83.3	101.3	111.3	99.6	100.0	10月
x	x	99.7	90.1	114.7	181.5	99.9	82.4	94.9	75.7	98.8	88.1	98.9	112.5	101.8	122.6	11月
x	x	95.0	76.0	116.1	174.1	98.2	78.8	92.8	91.9	98.0	107.1	104.4	117.5	99.8	101.6	12月
x	x	89.4	93.4	111.3	129.6	94.1	60.0	90.0	64.9	94.0	44.0	94.1	35.0	104.9	114.5	平成30年1月

事業所規模 30人以上 続き

賃金指数(きまって支給する給与)

区分	調査産業計	建設業	製造業	電気・ガス・熱供給・水道業	情報通信業	運輸業,郵便業	卸売業,小売業	金融業,保険業
平成23年平均	99.4	99.8	106.5	x	112.2	94.3	107.7	86.9
24	99.0	93.6	101.4	80.7	101.2	86.6	111.6	87.1
25	96.4	97.3	97.1	79.8	99.4	86.4	106.2	88.7
26	95.1	101.4	92.3	x	98.1	86.1	102.4	88.5
27	100.0	100.0	100.0	100.0	100.0	100.0	100.0	100.0
28	99.0	x	99.1	x	98.9	96.7	102.5	98.3
29	98.8	x	101.3	x	98.1	92.3	104.1	91.7
平成29年1月	98.4	x	98.7	x	97.1	89.9	104.9	87.2
2月	97.2	x	95.8	x	96.0	90.8	99.0	87.6
3月	98.4	x	102.6	x	95.8	89.9	99.7	91.7
4月	100.0	x	103.1	x	97.6	94.2	104.2	97.5
5月	97.9	x	99.6	x	96.8	88.2	105.8	90.4
6月	99.3	x	104.5	x	96.1	93.3	106.2	93.0
7月	100.0	x	105.3	x	96.3	91.3	104.0	96.3
8月	98.5	x	98.0	x	96.5	90.9	110.9	97.7
9月	98.6	x	104.2	x	92.2	91.6	105.5	87.1
10月	98.5	x	98.4	x	103.6	92.8	106.3	92.8
11月	98.3	x	98.8	x	105.3	93.8	102.5	87.9
12月	100.9	x	106.2	x	103.5	100.8	100.0	90.9
平成30年1月	90.3	x	99.0	x	102.4	90.1	109.8	90.4

常用雇用指数

区分	調査産業計	建設業	製造業	電気・ガス・熱供給・水道業	情報通信業	運輸業,郵便業	卸売業,小売業	金融業,保険業
平成23年平均	94.8	116.2	105.6	x	113.3	122.6	102.6	127.6
24	99.7	110.0	123.0	132.2	108.5	113.0	101.7	117.2
25	99.9	101.4	120.9	139.7	102.1	105.5	100.1	111.7
26	100.4	98.0	119.1	x	99.6	99.2	101.5	101.2
27	100.0	100.0	100.0	100.0	100.0	100.0	100.0	100.0
28	101.3	x	99.4	x	101.1	103.4	103.3	95.3
29	101.5	x	92.7	x	102.1	103.9	106.5	95.4
平成29年1月	102.0	x	99.1	x	101.6	102.0	107.3	93.6
2月	100.3	x	82.8	x	101.7	103.5	105.7	93.2
3月	99.9	x	93.9	x	101.2	103.8	102.9	94.9
4月	101.8	x	94.2	x	103.1	106.4	104.5	96.0
5月	101.1	x	93.8	x	103.4	103.0	104.7	96.4
6月	101.8	x	97.4	x	102.8	103.9	105.5	95.8
7月	102.0	x	97.5	x	102.6	103.2	106.2	94.9
8月	101.2	x	87.5	x	101.9	103.5	107.2	95.3
9月	102.5	x	97.8	x	101.8	103.5	107.5	96.4
10月	101.4	x	84.1	x	101.9	103.9	107.9	96.4
11月	101.4	x	86.5	x	101.8	103.7	108.5	95.3
12月	103.0	x	97.3	x	101.5	106.1	110.3	96.0
平成30年1月	103.5	x	110.9	x	100.8	106.1	110.1	94.8

(H27年平均 = 100)

不動産業, 物品 賃貸業	学術研究, 専 門・技術サービ ス業	宿泊業, 飲食 サービス業	生活関連サービ ス業, 娯楽業	教育, 学習支援 業	医療, 福祉	複合サービス業	サービス業(他 に分類されない もの)	区 分
141.1	94.8	111.1	74.8	133.1	90.2	101.4	111.3	平成23年平均
x	94.6	98.9	74.0	127.0	94.7	92.5	111.1	24
x	95.7	98.6	91.1	106.6	94.4	x	105.7	25
x	102.7	96.2	102.5	93.2	95.4	x	100.7	26
100.0	100.0	100.0	100.0	100.0	100.0	100.0	100.0	27
98.7	98.0	106.0	97.7	97.9	99.0	103.8	106.1	28
x	98.5	112.1	102.3	101.0	98.2	101.0	107.7	29
x	96.8	105.8	93.9	97.8	100.1	97.5	106.6	平成29年1月
x	101.2	108.1	91.9	100.6	97.2	97.8	106.6	2月
x	98.2	112.3	95.4	101.2	99.2	107.0	103.9	3月
x	96.6	116.0	98.8	101.2	99.8	92.9	109.9	4月
x	101.8	121.8	105.8	96.9	97.1	99.1	106.2	5月
x	99.5	112.0	96.6	99.5	97.9	103.5	108.6	6月
x	96.2	113.3	106.5	103.4	97.7	105.3	107.8	7月
x	101.6	117.5	106.7	102.0	95.6	99.2	106.8	8月
x	97.6	106.3	108.3	101.1	97.8	109.0	108.6	9月
x	99.3	107.8	108.5	102.3	97.5	95.9	109.1	10月
x	97.5	110.8	108.0	101.3	97.6	96.6	107.4	11月
x	95.6	112.9	106.6	105.2	100.7	108.2	110.5	12月
x	85.3	108.9	115.7	105.2	81.0	93.8	115.5	平成30年1月

(H27年平均 = 100)

不動産業, 物品 賃貸業	学術研究, 専 門・技術サービ ス業	宿泊業, 飲食 サービス業	生活関連サービ ス業, 娯楽業	教育, 学習支援 業	医療, 福祉	複合サービス業	サービス業(他 に分類されない もの)	区 分
60.3	124.0	88.0	94.3	105.5	80.7	54.9	102.8	平成23年平均
x	112.7	93.6	95.0	105.1	90.2	40.4	105.4	24
x	107.7	98.8	95.6	103.7	93.6	x	103.5	25
x	101.7	101.0	97.6	102.1	97.7	x	103.5	26
100.0	100.0	100.0	100.0	100.0	100.0	100.0	100.0	27
107.3	100.3	105.1	104.8	100.8	101.2	83.8	100.1	28
x	100.0	108.1	104.0	96.5	102.1	93.5	100.1	29
x	99.9	108.1	106.7	100.6	100.9	96.7	99.4	平成29年1月
x	100.2	105.6	104.8	100.3	101.6	96.9	100.7	2月
x	100.1	105.1	100.0	94.5	100.8	91.3	99.1	3月
x	99.9	103.8	103.1	98.4	103.3	93.8	99.3	4月
x	99.8	106.4	103.7	94.8	102.5	93.6	99.8	5月
x	99.9	106.5	102.9	93.9	102.8	93.3	100.3	6月
x	99.8	108.3	106.1	93.8	102.7	93.9	100.1	7月
x	99.8	108.9	103.9	95.8	102.3	93.0	99.8	8月
x	99.8	113.2	104.7	96.1	101.9	92.3	100.6	9月
x	99.8	114.2	103.7	96.5	102.4	92.3	100.3	10月
x	100.2	110.3	103.9	96.6	102.1	92.3	100.2	11月
x	100.2	106.4	104.2	96.6	102.1	92.9	101.6	12月
x	94.9	106.8	103.3	95.7	102.9	92.9	102.4	平成30年1月

毎月勤労統計調査地方調査 <平成30年2月分>

高知県統計分析課
823-9783

平成30年2月

《事業所規模 5人以上》

1. 賃金の動き(1表参照)

		対前月比(差)	対前年同月比(差)
現金給与総額	226,530 円	△ 1.5 %	△ 9.8 %
きまって支給する給与	225,384 円	0.4 %	△ 9.8 %
特別に支払われた給与	1,146 円	△ 4,289 円	△ 156 円

2. 労働時間の動き(2表参照)

出勤日数	18.9 日	0.7 日	△ 0.3 日
総実労働時間	144.4 時間	3.6 %	△ 2.9 %
所定外労働時間	8.9 時間	△ 4.3 %	△ 11.0 %

3. 雇用の動き(3表参照)

常用労働者数	219,982 人	△ 2.5 %	0.4 %
パート労働者比率	24.9 %	△ 0.1 pt	1.1 pt
労働異動率			
入職率	1.11 %		△ 0.65 pt
離職率	1.91 %		0.47 pt

利用上の注意

1) 平成29年1月分より、指数は、平成27年平均を100とする平成27年基準となりました。これに伴い、平成29年1月分以降と比較できるように、平成28年12月分までの指数を平成27年平均が100となるように改定しました。
平成28年12月分までの増減率は、平成22年基準指数で計算したものです。したがって、改定後の指数で計算した場合と必ずしも一致しません。

2) 「-」は該当データのないものを示し、「x」は標本数が寡少につき秘匿のため公表できないもの。「0」は集計単位未満のデータ量を示します。

3) 「鉱業、採石業、砂利採取業」については、調査事業所数が少ないので公表しませんが、調査産業計には含まれます。

4) 対前年同月増減率は指数により作成しています。実数で計算した場合に必ずしも一致しません。

5) 平成22年1月分から日本標準産業分類(平成19年11月改定)に基づき表章しています。平成21年以前の結果との接続については、厚生労働省のWebページ(<http://www.mhlw.go.jp/toukei/list/dl/maikin-hyosyo.pdf>)を参照ください。

6) 常用労働者とは、

①期間を定めずに雇われている者

②1か月以上の期間を定めて雇われている者のいずれかに該当する者をいいます。

7) パートタイム労働者とは、常用労働者のうち、

①1日の所定労働時間が一般の労働者より短い者

②1日の所定労働時間が一般の労働者と同じで1週の所定労働日数が一般の労働者より短い者のいずれかに該当する労働者のことです。また、一般労働者とは、常用労働者のうち、パートタイム労働者でない労働者です。

8) 入職(離職)率とは、前月末労働者数に対する月間入職(離職)者の割合(%)です。なお、入職(離職)者には、同一企業内での事業所間の異動者を含みます。

9) 調査対象事業所のうち第一種事業所(事業所規模30人以上)の抽出方法は、従来の2~3年に一度行う総入れ替え方式から、毎年1月分調査時に行う部分入れ替え方式に平成30年から変更となりました。賃金、労働時間指数とその増減率は、総入れ替え方式のときに行っていた過去に遡った改訂は実施しません。常用雇用指数とその増減率は、労働者数推計のベンチマークを平成30年1月分確報で更新したことに伴い、平成30年1月分発表時に過去に遡って改訂しました。

<給与の構成について>

①現金給与総額	②きまって支給する給与		⑤特別に支払われた給与	
	③所定内給与	④超過労働給与		
①=②+⑤	②=③+④	③	④	⑤

* ①現金給与総額は、社会保険料や所得税等を控除する前の総支給額です。

* ③所定内給与とは、基本給、業績手当、職務手当等のことです。

* ④超過労働給与とは、残業手当や深夜勤務手当等のことです。

* ⑤特別に支払われた給与とは、賞与(いわゆるボーナス)、ベースアップの差額追給等のことです。

【事業所規模 5人以上】

(1表) 月間現金給与額 (単位:円、%)

産 業	現金給与総額		きまって支給する給与			所定内給与		特別に支払われた給与				
	対前月 増減率	対前年同月 増減率	対前月 増減率	対前年同月 増減率	対前月 増減率	対前月 増減率	対前月 増減率	対前月 増減率	対前月 増減差	対前年同月 増減差		
全国(調査産業計・確報値)	265,434	△ 2.7	1.0	260,571	0.1	0.6	240,900	0.0	0.6	4,863	△ 7,853	993
高知県(調査産業計)	226,530	△ 1.5	△ 9.8	225,384	0.4	△ 9.8	211,398	0.5	△ 9.0	1,146	△ 4,289	△ 156
建設業	259,777	1.4	△ 32.1	257,205	1.8	△ 32.3	240,266	4.5	△ 30.2	2,572	△ 795	△ 369
製造業	224,302	△ 0.4	4.7	220,041	3.2	2.7	198,245	1.8	3.1	4,261	△ 7,756	4,261
電気・ガス・熱供給・水道業	426,177	2.2	x	414,489	△ 0.4	x	380,005	△ 0.1	x	11,688	10,626	x
情報通信業	362,030	△ 1.7	△ 6.5	361,599	△ 0.3	△ 6.5	321,634	△ 2.1	△ 6.5	431	△ 5,148	△ 502
運輸業, 郵便業	227,880	△ 2.0	△ 13.2	227,553	△ 2.2	△ 13.3	201,598	0.0	△ 9.5	327	311	326
卸売業, 小売業	207,295	△ 1.6	1.6	206,007	△ 1.7	2.4	190,451	0.3	3.4	1,288	71	△ 1,453
金融業, 保険業	304,951	△ 1.7	3.1	303,753	△ 2.0	2.8	291,503	△ 0.9	4.3	1,198	688	825
不動産業, 物品賃貸業	186,861	△ 6.8	△ 19.1	183,991	△ 8.1	△ 19.4	176,097	△ 7.0	△ 16.4	2,870	2,595	11
学術研究, 専門・技術サービス業	258,578	1.5	△ 21.4	257,132	1.0	△ 21.8	234,694	△ 0.3	△ 23.5	1,446	1,246	1,098
宿泊業, 飲食サービス業	102,983	△ 1.1	△ 9.6	102,740	△ 0.6	△ 9.9	98,109	0.5	△ 8.7	243	△ 557	243
生活関連サービス業, 娯楽業	206,256	△ 1.5	30.8	206,256	△ 1.3	30.9	195,764	△ 0.6	32.0	0	△ 401	0
教育, 学習支援業	316,139	4.5	2.0	316,139	4.6	3.1	301,792	1.2	△ 0.1	0	△ 148	△ 3,288
医療, 福祉	244,040	△ 5.3	△ 15.2	243,526	0.0	△ 15.2	233,326	△ 0.7	△ 14.1	514	△ 13,514	14
複合サービス業	272,878	1.9	△ 0.8	272,507	1.8	△ 0.6	263,877	2.6	1.2	371	287	△ 624
サービス業(他に分類されないもの)	205,696	3.4	2.5	205,566	4.9	2.7	194,707	3.7	2.5	130	△ 2,717	△ 395

平成30年2月

- 注) ① 特別に支払われた給与については指数を作成していないため、実数による増減差です。
 ② 「現金給与総額」=「きまって支給する給与」+「特別に支払われた給与」・「きまって支給する給与」=「所定内給与」+「超過労働給与」
 ③ 「-」は該当データの無いものを示し、「x」は標本数が最少につき秘匿のため公表できないもの。「0」は集計単位未満のデータ量を示す。

【事業所規模 5人以上】

(2表) 月間実労働時間数および出勤日数 (単位:時間、日、%)

産 業	総実労働時間		所定内労働時間			所定外労働時間			出勤日数			
	対前月 増減率	対前年同月 増減率	対前月 増減率	対前年同月 増減率	対前月 増減率	対前月 増減率	対前月 増減率	対前月 増減差	対前年同月 増減差			
全国(調査産業計・確報値)	139.0	3.9	△ 2.2	128.2	3.9	△ 2.4	10.8	3.8	△ 0.9	17.9	0.6	△ 0.5
高知県(調査産業計)	144.4	3.6	△ 2.9	135.5	4.2	△ 2.2	8.9	△ 4.3	△ 11.0	18.9	0.7	△ 0.3
建設業	171.3	9.7	△ 2.8	157.4	9.9	△ 1.9	13.9	7.8	△ 12.0	21.7	1.7	0.2
製造業	166.2	15.4	1.8	151.8	15.4	1.7	14.4	15.2	3.6	20.6	2.8	△ 0.1
電気・ガス・熱供給・水道業	148.8	△ 0.1	x	134.9	△ 1.8	x	13.9	20.9	x	17.5	△ 0.3	x
情報通信業	158.6	△ 0.9	6.3	141.7	△ 1.1	1.4	16.9	0.6	79.9	19.4	△ 0.1	0.1
運輸業, 郵便業	174.2	3.9	△ 5.3	148.7	6.0	△ 4.8	25.5	△ 6.9	△ 9.0	18.2	0.4	△ 2.6
卸売業, 小売業	153.1	△ 0.3	△ 5.6	143.1	2.0	△ 5.3	10.0	△ 24.8	△ 10.7	19.7	0.1	△ 0.7
金融業, 保険業	142.3	△ 6.4	△ 0.3	136.5	△ 5.5	0.8	5.8	△ 24.7	△ 21.7	17.4	△ 1.3	△ 0.1
不動産業, 物品賃貸業	123.9	1.5	△ 16.5	119.7	2.9	△ 14.3	4.2	△ 27.6	△ 51.7	17.6	1.2	△ 2.3
学術研究, 専門・技術サービス業	153.6	15.1	△ 2.7	139.8	13.5	△ 4.6	13.8	34.0	22.2	19.3	2.4	△ 0.4
宿泊業, 飲食サービス業	100.9	△ 2.0	△ 11.7	96.2	△ 1.0	△ 8.3	4.7	△ 19.0	△ 50.0	16.4	0.3	0.1
生活関連サービス業, 娯楽業	133.0	0.1	18.5	128.5	0.2	20.6	4.5	△ 4.3	△ 19.6	19.0	△ 0.2	2.4
教育, 学習支援業	139.9	10.5	9.3	128.8	9.2	2.2	11.1	27.6	455.2	17.8	1.5	0.8
医療, 福祉	139.9	2.6	△ 0.8	136.0	2.4	0.9	3.9	11.4	△ 38.1	18.9	0.8	0.3
複合サービス業	144.1	△ 0.1	△ 2.3	138.6	△ 0.5	△ 2.2	5.5	10.0	△ 5.2	18.4	0.0	△ 0.3
サービス業(他に分類されないもの)	135.4	5.9	△ 1.9	128.8	5.3	△ 1.5	6.6	17.9	△ 10.8	18.7	0.9	△ 1.3

平成30年2月

- 注) 出勤日数については指数を作成していないので、実数による増減差です。

(図1) 賃金・労働時間・常用雇用指数(平成27年平均=100)の変化(事業所規模5人以上)

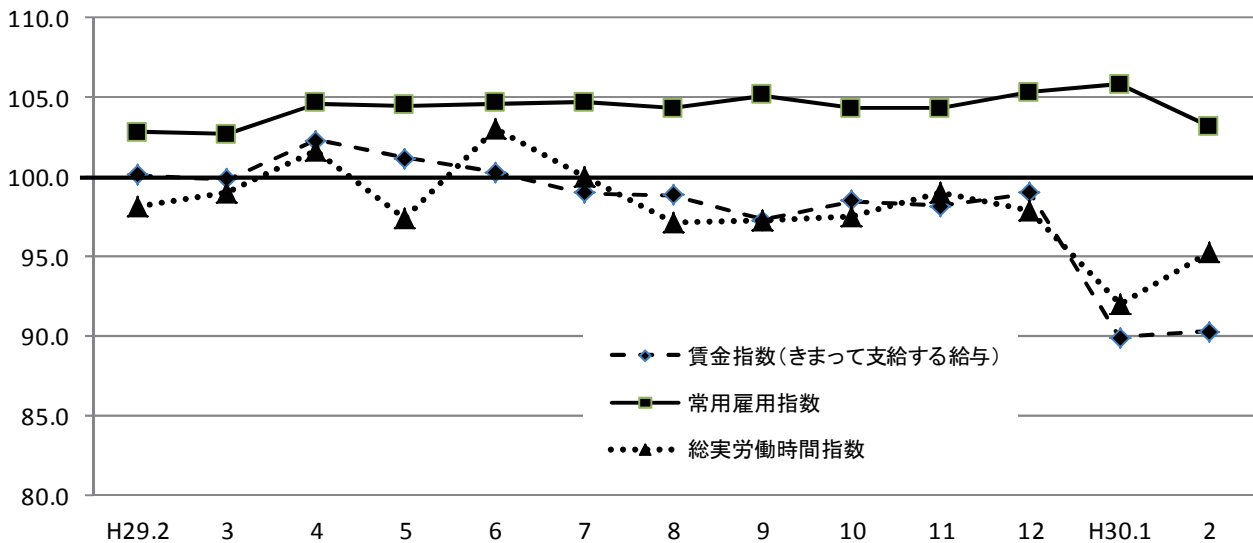

《 事業所規模 5人以上 》

(3表) 常用労働者数および労働異動率

(単位:人、%、ポイント)

産 業	本調査期間末常用労働者数			労働異動率				
	対前月 増減率	対前年同月 増 減 率	パートタイム 労働者比率	入職率	対前年同月 増 減 差	離職率	対前年同月 増 減 差	
全国(調査産業計・確報値)	49,503,325	0.0	2.0	31.0	1.60	0.04	1.74	△ 0.03
高知県(調査産業計)	219,982	△ 2.5	0.4	24.9	1.11	△ 0.65	1.91	0.47
建 設 業	10,618	△ 28.3	△ 27.7	8.6	1.43	△ 2.74	2.36	0.69
製 造 業	21,602	0.1	22.8	13.1	0.34	△ 0.51	1.46	0.64
電気・ガス・熱供給・水道業	1,334	1.3	x	0.4	1.29	x	0.00	x
情 報 通 信 業	2,560	0.0	△ 2.7	2.5	0.00	△ 0.28	0.00	△ 0.95
運 輸 業 , 郵 便 業	10,690	△ 0.3	3.0	19.2	0.59	△ 3.31	0.89	△ 1.71
卸 売 業 , 小 売 業	44,802	0.1	1.5	31.4	1.32	0.67	1.20	△ 0.34
金 融 業 , 保 険 業	5,465	0.0	△ 1.4	9.8	1.76	1.30	1.74	1.13
不動産業,物品賃貸業	2,195	△ 0.2	△ 31.8	49.2	0.00	△ 1.01	0.23	△ 2.19
学術研究,専門・技術サービス業	3,561	0.0	△ 4.1	12.3	0.70	0.65	0.73	0.73
宿泊業,飲食サービス業	21,420	△ 5.8	3.4	70.8	1.94	△ 4.12	7.72	4.12
生活関連サービス業,娯楽業	7,887	1.8	5.4	38.5	2.75	1.51	0.92	△ 2.12
教育、学習支援業	15,814	△ 0.2	△ 4.0	18.6	0.94	0.94	1.10	0.94
医 療 , 福 祉	55,993	△ 0.5	1.3	16.3	0.89	△ 0.48	1.37	0.26
複 合 サ ー ビ ス 業	4,360	0.2	1.9	3.0	0.21	0.11	0.00	0.00
サービス業(他に分類されないもの)	11,681	0.0	0.8	20.3	1.11	△ 1.22	1.12	△ 0.11

注) ①労働異動率については指数を作成していないので、実数による増減差です。

平成30年2月

《 事業所規模 5人以上 》

(4表) 産業別・就業形態別常用労働者数、月間給与額、労働時間数等

(単位:人、円、日、時間)

就業形態	産業	本調査期間末 労働者数	現金給与 総額	きまって 支給する 給与		特別に 支払われた 給与		出 勤 数	総 実 労働時間	所 定 内 労働時間	所 定 外 労働時間
				所定内 給与	超過労働 給与						
一般労働者	調査産業計	165,270	273,065	271,574	253,848	17,726	1,491	20.1	163.6	152.4	11.2
	製造業	18,781	242,207	237,313	212,843	24,470	4,894	20.9	173.4	157.4	16.0
	卸売業,小売業	30,743	259,325	257,473	235,890	21,583	1,852	20.8	176.1	162.6	13.5
	医療,福祉	46,889	268,335	267,720	255,868	11,852	615	19.5	149.9	145.5	4.4
パートタイム 労働者	調査産業計	54,712	87,052	86,941	84,164	2,777	111	15.4	87.2	85.1	2.1
	製造業	2,821	103,945	103,945	100,117	3,828	0	18.4	117.1	113.8	3.3
	卸売業,小売業	14,059	93,423	93,369	91,004	2,365	54	17.4	102.5	100.2	2.3
	医療,福祉	9,104	120,529	120,529	118,727	1,802	0	15.8	89.1	87.9	1.2

平成30年2月

統計表:事業所規模 5人以上

賃金指数(現金給与総額)

区分	調査産業計		建設業		製造業		電気・ガス・熱供給・水道業		情報通信業		運輸業・郵便業		卸売業・小売業		金融業・保険業	
	名目	実質	名目	実質	名目	実質	名目	実質	名目	実質	名目	実質	名目	実質	名目	実質
平成23年平均	94.4	99.0	90.7	95.1	100.7	105.6	99.2	104.0	94.8	99.4	90.6	95.0	86.8	91.0	79.5	83.3
24	93.8	98.2	84.8	88.8	101.7	106.5	93.0	97.4	77.2	80.8	90.0	94.2	81.1	84.9	80.3	84.1
25	92.6	96.9	96.3	100.7	98.0	102.5	75.3	78.8	79.7	83.4	93.9	98.2	82.0	85.8	90.1	94.2
26	95.7	97.0	105.6	107.0	99.7	101.0	93.2	94.4	86.9	88.0	96.4	97.7	83.7	84.8	89.8	91.0
27	100.0	100.0	100.0	100.0	100.0	100.0	100.0	100.0	100.0	100.0	100.0	100.0	100.0	100.0	100.0	100.0
28	98.1	98.2	116.8	116.9	103.8	103.9	x	x	103.6	103.7	102.3	102.4	84.9	85.0	95.8	95.9
29	100.4	99.6	149.9	148.7	104.1	103.3	x	x	98.2	97.4	103.6	102.8	91.7	91.0	89.9	89.2
平成29年2月	83.7	83.6	122.8	122.7	83.7	83.6	x	x	78.2	78.1	95.2	95.1	76.6	76.5	68.5	68.4
3月	101.2	101.0	261.7	261.2	119.0	118.8	x	x	99.3	99.1	97.2	97.0	86.7	86.5	70.0	69.9
4月	87.3	86.9	131.3	130.6	89.2	88.8	x	x	81.4	81.0	102.4	101.9	77.0	76.6	73.0	72.6
5月	88.4	87.7	119.2	118.3	85.8	85.1	x	x	82.6	81.9	94.7	93.9	86.7	86.0	106.5	105.7
6月	147.9	147.0	204.1	202.9	123.2	122.5	x	x	157.2	156.3	120.3	119.6	109.0	108.3	151.1	150.2
7月	100.0	99.6	125.0	124.5	126.0	125.5	95.1	94.7	97.8	97.4	136.7	136.2	112.6	112.2	79.7	79.4
8月	84.4	83.7	141.2	140.1	85.4	84.7	83.7	83.0	75.4	74.8	88.2	87.5	78.9	78.3	73.4	72.8
9月	82.8	82.0	109.0	107.9	109.3	108.2	81.1	80.3	77.2	76.4	87.7	86.8	77.5	76.7	70.1	69.4
10月	82.8	81.8	116.5	115.1	85.4	84.4	88.9	87.8	80.4	79.4	87.7	86.7	79.2	78.3	71.8	70.9
11月	83.8	82.6	123.6	121.8	89.3	88.0	90.1	88.8	100.5	99.0	86.8	85.5	77.4	76.3	77.8	76.7
12月	178.3	175.5	231.2	227.6	162.5	159.9	213.7	210.3	170.7	168.0	151.5	149.1	158.0	155.5	168.8	166.1
平成30年1月	76.6	75.4	82.2	80.9	88.0	86.6	80.3	79.0	74.4	73.2	84.3	83.0	79.1	77.9	71.9	70.8
2月	75.5	74.4	83.4	82.2	87.6	86.3	82.0	80.8	73.1	72.0	82.6	81.4	77.8	76.7	70.6	69.6

注) 実質賃金指数算出のための消費者物価指数は「高知市の持家の帰属家賃を除く総合」指数を使用しています。

労働時間指数

区分	調査産業計		建設業		製造業		電気・ガス・熱供給・水道業		情報通信業		運輸業・郵便業		卸売業・小売業		金融業・保険業	
	総実	所定外	総実	所定外	総実	所定外	総実	所定外	総実	所定外	総実	所定外	総実	所定外	総実	所定外
平成23年平均	100.1	90.8	93.8	48.4	88.9	105.9	98.1	65.0	116.0	153.0	95.3	60.8	101.0	84.1	94.9	41.5
24	97.8	81.7	92.3	51.4	88.3	82.6	100.4	54.3	98.6	85.7	87.6	64.9	97.5	85.8	84.9	37.1
25	97.8	84.8	92.2	69.4	87.6	86.5	99.9	42.5	102.5	77.5	92.2	84.7	96.7	88.4	96.5	69.2
26	98.7	85.7	102.1	70.6	95.9	84.3	99.4	77.5	100.3	72.7	93.5	88.3	94.4	84.4	102.1	109.1
27	100.0	100.0	100.0	100.0	100.0	100.0	100.0	100.0	100.0	100.0	100.0	100.0	100.0	100.0	100.0	100.0
28	97.8	100.2	95.9	95.0	88.8	96.9	x	x	99.0	82.3	99.7	109.8	99.9	91.0	99.2	81.2
29	98.4	99.3	96.5	85.6	86.6	91.3	x	x	99.4	73.9	94.0	92.7	106.6	146.7	99.3	74.6
平成29年2月	98.1	99.0	100.0	102.6	88.2	100.0	x	x	93.5	60.6	96.1	96.9	108.1	141.8	94.1	65.5
3月	99.0	97.0	96.1	79.2	89.5	106.5	x	x	96.4	67.7	95.2	87.5	105.3	130.4	99.4	61.9
4月	101.6	102.0	96.8	77.9	88.0	95.7	x	x	102.3	79.4	102.6	103.1	109.7	136.7	102.2	89.4
5月	97.4	107.9	86.0	75.3	84.1	92.8	x	x	97.2	71.6	93.4	99.3	106.1	178.5	98.2	83.2
6月	103.0	97.0	102.0	77.3	93.5	97.1	x	x	101.6	73.5	98.7	104.5	107.5	120.3	102.4	74.3
7月	100.0	98.0	104.8	103.2	88.5	87.1	99.4	85.3	103.7	75.5	92.9	76.5	108.5	144.3	103.6	84.1
8月	97.2	95.0	91.1	76.6	79.3	80.6	100.8	85.3	95.0	60.6	89.6	78.2	111.5	168.4	98.2	73.5
9月	97.3	90.1	97.4	70.8	88.3	82.7	105.6	160.0	103.3	76.1	90.3	77.5	102.1	124.1	100.7	63.7
10月	97.5	96.0	97.8	89.0	85.8	82.7	111.7	186.0	100.7	81.9	90.2	84.4	104.7	141.8	99.3	82.3
11月	99.0	100.0	102.6	92.2	86.0	79.1	103.9	122.7	104.5	93.5	91.5	87.9	106.7	148.1	98.9	77.9
12月	97.9	104.0	100.6	87.7	87.8	87.8	99.2	84.7	98.0	71.6	94.9	109.3	106.3	150.6	98.7	68.1
平成30年1月	92.0	92.1	88.6	83.8	77.8	89.9	96.1	76.7	100.4	108.4	87.6	94.8	102.3	168.4	100.3	68.1
2月	95.3	88.1	97.2	90.3	89.8	103.6	96.1	92.7	99.4	109.0	91.0	88.2	102.0	126.6	93.8	51.3

(H27年平均 = 100)

不動産業, 物品賃貸業		学術研究, 専門・技術サービス業		宿泊業, 飲食サービス業		生活関連サービス業, 娯楽業		教育, 学習支援業		医療, 福祉		複合サービス業		サービス業(他に分類されないもの)		区分
名目	実質	名目	実質	名目	実質	名目	実質	名目	実質	名目	実質	名目	実質	名目	実質	
144.9	151.9	88.8	93.1	104.2	109.2	86.0	90.1	123.3	129.2	91.1	95.5	91.2	95.6	87.4	91.6	平成23年平均
76.5	80.1	86.2	90.3	97.8	102.4	87.0	91.1	125.8	131.7	97.4	102.0	87.9	92.0	86.9	91.0	24
96.4	100.8	88.1	92.2	113.2	118.4	84.0	87.9	101.5	106.2	93.5	97.8	102.3	107.0	94.8	99.2	25
165.2	167.4	105.4	106.8	106.4	107.8	87.9	89.1	96.8	98.1	96.6	97.9	117.4	118.9	92.5	93.7	26
100.0	100.0	100.0	100.0	100.0	100.0	100.0	100.0	100.0	100.0	100.0	100.0	100.0	100.0	100.0	100.0	27
167.4	167.6	91.4	91.5	100.8	100.9	97.7	97.8	92.4	92.5	102.5	102.6	101.7	101.8	100.0	100.1	28
135.1	134.0	92.0	91.3	100.6	99.8	91.9	91.2	97.5	96.7	99.1	98.3	117.0	116.1	97.4	96.6	29
112.7	112.6	75.1	75.0	100.3	100.2	78.8	78.7	78.3	78.2	81.0	80.9	87.6	87.5	92.3	92.2	平成29年2月
218.4	218.0	75.1	75.0	98.9	98.7	80.6	80.4	79.7	79.5	84.3	84.1	93.3	93.1	91.0	90.8	3月
122.3	121.7	80.5	80.1	108.1	107.6	82.8	82.4	77.2	76.8	85.0	84.6	105.2	104.7	89.9	89.5	4月
117.9	117.0	75.0	74.4	106.4	105.6	91.3	90.6	75.1	74.5	86.1	85.4	89.8	89.1	86.8	86.1	5月
187.2	186.1	165.7	164.7	101.1	100.5	99.6	99.0	195.4	194.2	162.2	161.2	218.0	216.7	140.3	139.5	6月
142.9	142.3	82.7	82.4	101.1	100.7	104.5	104.1	82.5	82.2	88.9	88.5	92.2	91.8	89.6	89.2	7月
92.0	91.3	73.3	72.7	104.1	103.3	88.9	88.2	71.6	71.0	80.5	79.9	90.0	89.3	85.5	84.8	8月
87.5	86.6	68.5	67.8	90.1	89.2	89.7	88.8	72.7	72.0	81.3	80.5	94.4	93.5	84.6	83.8	9月
103.6	102.4	69.6	68.8	90.3	89.2	90.6	89.5	72.8	71.9	82.5	81.5	90.7	89.6	85.9	84.9	10月
101.9	100.4	68.9	67.9	93.5	92.1	96.5	95.1	72.3	71.2	81.0	79.8	87.4	86.1	87.6	86.3	11月
219.0	215.6	195.6	192.5	120.4	118.5	113.4	111.6	216.7	213.3	191.1	188.1	265.8	261.6	148.1	145.8	12月
97.9	96.4	58.1	57.2	91.7	90.3	104.6	103.0	76.4	75.2	72.5	71.4	85.2	83.9	91.4	90.0	平成30年1月
91.2	89.9	59.0	58.1	90.7	89.4	103.1	101.6	79.9	78.7	68.7	67.7	86.9	85.6	94.6	93.2	2月

(H27年平均 = 100)

不動産業, 物品賃貸業		学術研究, 専門・技術サービス業		宿泊業, 飲食サービス業		生活関連サービス業, 娯楽業		教育, 学習支援業		医療, 福祉		複合サービス業		サービス業(他に分類されないもの)		区分
総実	所定外	総実	所定外	総実	所定外	総実	所定外	総実	所定外	総実	所定外	総実	所定外	総実	所定外	
121.4	194.2	103.8	125.3	103.1	72.2	90.2	58.2	113.7	85.6	98.7	106.1	95.8	92.0	107.5	134.7	平成23年平均
108.9	197.7	105.5	149.4	107.3	69.9	86.5	84.5	110.0	88.9	100.5	101.1	101.1	116.1	104.0	115.4	24
114.6	365.9	108.1	116.3	116.9	111.0	79.4	44.5	103.2	43.5	98.4	89.6	98.1	228.3	106.9	163.3	25
125.7	367.8	107.6	182.2	104.3	89.7	84.0	69.4	94.3	56.2	101.0	90.3	102.7	257.7	108.8	120.2	26
100.0	100.0	100.0	100.0	100.0	100.0	100.0	100.0	100.0	100.0	100.0	100.0	100.0	100.0	100.0	100.0	27
114.6	280.3	106.2	125.1	99.7	153.0	90.1	101.8	99.0	41.5	97.7	94.4	99.8	131.5	99.7	134.4	28
104.5	155.2	100.8	96.7	95.6	104.0	80.9	97.4	100.8	61.8	99.0	93.7	106.6	144.5	101.2	93.5	29
111.6	181.3	102.9	118.9	98.0	122.1	70.7	66.7	94.5	25.0	97.4	90.0	100.0	113.7	103.1	115.6	平成29年2月
116.3	200.0	109.0	154.7	97.3	113.0	73.0	81.0	97.3	30.0	100.3	97.1	109.5	123.5	107.2	132.8	3月
117.0	227.1	101.6	83.2	106.9	136.4	81.1	110.7	102.3	41.3	102.8	102.9	113.5	135.3	95.5	95.3	4月
103.6	181.3	96.1	92.6	100.9	119.5	88.5	109.5	103.5	50.0	98.9	108.6	104.1	143.1	98.7	96.9	5月
114.4	133.3	111.0	98.9	93.2	105.2	80.3	103.6	113.5	52.5	105.9	90.0	110.6	147.1	102.8	107.8	6月
96.6	77.1	98.1	73.7	94.9	96.1	84.9	104.8	104.1	92.5	98.5	90.0	109.1	141.2	101.3	71.9	7月
93.2	79.2	95.4	70.5	102.7	115.6	80.9	81.0	90.6	71.3	98.5	81.4	104.5	131.4	101.1	78.1	8月
105.3	262.5	102.2	93.7	87.4	81.8	80.9	100.0	108.9	93.8	97.9	90.0	108.1	152.9	102.5	79.7	9月
100.6	114.6	101.0	91.6	90.7	89.6	82.7	85.7	102.7	82.5	98.6	85.7	104.9	154.9	102.5	75.0	10月
98.3	116.7	101.1	90.5	91.5	97.4	88.2	145.2	105.1	86.3	98.5	88.6	103.4	156.9	107.7	90.6	11月
99.4	122.9	99.3	90.5	90.8	71.4	81.6	104.8	99.1	87.5	97.6	104.3	109.1	186.3	98.7	85.9	12月
91.8	120.8	87.0	108.4	88.3	75.3	83.7	56.0	93.5	108.8	94.1	50.0	97.8	98.0	95.5	87.5	平成30年1月
93.2	87.5	100.1	145.3	86.5	61.0	83.8	53.6	103.3	138.8	96.6	55.7	97.7	107.8	101.1	103.1	2月

事業所規模 5人以上 続き

賃金指数(きまって支給する給与)

区分	調査産業計	建設業	製造業	電気・ガス・熱供給・水道業	情報通信業	運輸業,郵便業	卸売業,小売業	金融業,保険業
平成23年平均	95.7	87.2	102.9	86.6	95.8	86.4	90.3	89.3
24	94.8	88.4	103.2	82.7	80.5	85.1	85.2	91.4
25	94.0	98.0	98.5	72.4	82.2	90.7	84.6	100.4
26	95.6	102.1	96.3	99.0	84.4	90.6	85.1	99.4
27	100.0	100.0	100.0	100.0	100.0	100.0	100.0	100.0
28	98.5	111.8	101.4	x	101.6	100.3	88.0	95.4
29	99.6	129.8	99.9	x	97.9	98.8	93.1	92.9
平成29年2月	100.1	136.0	97.5	x	97.2	101.4	91.9	90.4
3月	99.9	121.7	101.7	x	98.6	102.6	90.4	91.0
4月	102.3	134.9	101.8	x	101.3	107.1	92.1	96.4
5月	101.2	133.0	99.5	x	102.6	100.8	95.6	91.5
6月	100.3	126.3	103.6	x	99.2	102.6	90.9	93.2
7月	99.0	130.8	102.0	97.4	96.6	97.0	92.7	95.3
8月	98.9	136.2	96.1	96.7	93.8	93.9	95.5	96.0
9月	97.3	121.5	100.4	96.4	93.4	93.4	94.2	90.9
10月	98.5	129.6	96.7	106.2	100.2	93.4	95.1	94.8
11月	98.2	133.9	96.0	108.3	97.9	92.5	91.9	92.4
12月	99.0	127.1	102.7	99.5	97.2	100.2	91.5	92.9
平成30年1月	89.9	90.5	97.0	96.4	91.2	89.8	95.7	94.8
2月	90.3	92.1	100.1	96.0	90.9	87.9	94.1	92.9

常用雇用指数

区分	調査産業計	建設業	製造業	電気・ガス・熱供給・水道業	情報通信業	運輸業,郵便業	卸売業,小売業	金融業,保険業
平成23年平均	97.5	100.1	121.8	217.6	121.0	126.9	97.4	124.4
24	99.8	96.6	127.1	221.1	116.8	113.6	98.0	116.0
25	100.5	94.6	131.7	237.4	109.8	106.2	98.2	109.2
26	100.6	97.4	122.4	165.4	102.4	101.7	100.2	100.8
27	100.0	100.0	100.0	100.0	100.0	100.0	100.0	100.0
28	102.0	104.4	105.8	x	100.2	103.1	101.8	95.1
29	104.2	107.6	108.5	x	100.3	106.6	104.6	91.8
平成29年2月	102.8	105.5	102.8	x	100.1	102.9	103.6	90.8
3月	102.7	105.9	111.1	x	99.8	103.8	103.0	89.8
4月	104.6	107.9	112.1	x	100.2	107.8	103.5	94.3
5月	104.5	106.4	111.5	x	100.4	107.8	104.8	93.7
6月	104.6	107.4	114.1	x	100.9	107.0	105.1	93.4
7月	104.7	108.3	109.8	168.1	101.5	107.4	105.0	92.4
8月	104.3	108.5	103.5	167.8	99.7	108.4	105.4	92.4
9月	105.1	109.5	110.2	167.8	100.4	109.5	105.4	91.4
10月	104.3	109.8	100.8	170.7	99.8	110.1	104.8	91.4
11月	104.3	109.5	102.2	170.7	99.6	106.2	105.1	90.8
12月	105.3	109.1	110.4	170.4	100.1	106.8	105.4	90.7
平成30年1月	105.8	106.3	126.0	228.2	97.4	106.3	105.1	89.5
2月	103.2	76.3	126.2	231.2	97.4	106.0	105.2	89.5

(H27年平均 = 100)

不動産業, 物品 賃貸業	学術研究, 専 門・技術サービ ス業	宿泊業, 飲食 サービス業	生活関連サービ ス業, 娯楽業	教育, 学習支援 業	医療, 福祉	複合サービス業	サービス業(他 に分類されない もの)	区 分
150.7	95.6	102.9	85.9	125.9	91.5	97.3	91.4	平成23年平均
84.6	93.5	99.0	86.4	121.5	96.7	89.2	91.4	24
100.3	96.7	113.4	87.4	98.8	93.9	99.5	99.4	25
145.9	105.0	103.2	90.7	94.4	97.5	108.5	101.7	26
100.0	100.0	100.0	100.0	100.0	100.0	100.0	100.0	27
151.4	97.0	101.0	97.2	96.0	101.5	98.7	103.5	28
123.4	95.5	100.0	92.4	98.5	99.7	112.3	101.9	29
131.2	100.3	103.5	84.2	102.0	97.9	108.9	108.4	平成29年2月
140.4	100.3	101.6	84.3	102.4	101.0	114.4	104.5	3月
141.8	97.6	111.2	88.5	101.6	102.6	109.1	100.9	4月
137.2	100.2	109.6	97.6	98.9	100.4	111.1	102.2	5月
130.1	95.8	98.5	86.4	102.7	101.8	111.3	107.0	6月
105.2	91.4	98.5	97.0	96.1	99.1	113.2	98.6	7月
105.9	94.3	103.8	95.1	94.3	97.3	112.2	99.4	8月
102.4	91.5	92.7	96.0	95.8	98.4	115.9	99.4	9月
118.1	93.1	93.1	96.9	95.8	98.5	112.2	98.6	10月
117.7	92.1	96.2	98.3	95.2	98.0	109.1	102.5	11月
116.5	91.0	96.5	93.3	97.0	100.5	118.2	98.8	12月
115.2	77.7	93.8	111.7	100.6	83.0	106.3	106.1	平成30年1月
105.8	78.4	93.3	110.2	105.2	83.0	108.3	111.3	2月

(H27年平均 = 100)

不動産業, 物品 賃貸業	学術研究, 専 門・技術サービ ス業	宿泊業, 飲食 サービス業	生活関連サービ ス業, 娯楽業	教育, 学習支援 業	医療, 福祉	複合サービス業	サービス業(他 に分類されない もの)	区 分
76.0	130.5	89.3	95.0	100.4	82.4	72.5	100.1	平成23年平均
82.0	122.6	93.7	96.8	100.6	90.2	71.6	103.0	24
87.7	115.7	93.9	102.3	96.7	93.8	70.9	106.0	25
85.8	107.6	94.8	100.2	96.3	98.8	69.2	102.9	26
100.0	100.0	100.0	100.0	100.0	100.0	100.0	100.0	27
101.0	96.4	111.1	102.1	102.2	99.4	92.1	101.8	28
97.4	94.3	120.7	104.6	99.0	99.3	98.6	109.0	29
99.8	96.5	114.3	101.9	102.2	98.6	98.1	110.3	平成29年2月
99.8	96.5	111.8	102.4	98.3	98.2	94.2	109.5	3月
99.3	94.1	121.4	102.6	99.9	99.7	98.8	107.6	4月
98.4	94.1	121.1	104.5	97.7	99.3	99.6	108.6	5月
98.2	94.1	118.9	104.3	97.3	99.5	99.4	108.7	6月
96.9	94.1	123.9	106.2	97.1	99.6	99.7	108.5	7月
97.1	93.7	124.5	104.5	97.9	99.4	99.2	108.0	8月
94.8	92.6	127.8	103.2	98.4	99.1	98.3	108.4	9月
95.0	92.6	123.5	104.6	98.7	100.0	98.3	108.4	10月
94.1	93.5	122.5	109.0	98.8	100.1	99.1	109.9	11月
93.7	92.8	126.9	107.6	98.8	99.7	100.2	111.0	12月
68.2	92.6	125.4	105.4	98.2	100.4	99.7	111.2	平成30年1月
68.1	92.5	118.2	107.4	98.1	99.9	100.0	111.2	2月

《 事業所規模 30人以上 》

1. 賃金の動き(1表参照)

		対前月比(差)	対前年同月比(差)
現金給与総額	244,774 円	△ 2.9 %	△ 6.7 %
きまって支給する給与	244,155 円	0.3 %	△ 6.8 %
特別に支払われた給与	619 円	△ 8,030 円	144 円

2. 労働時間の動き(2表参照)

		対前月比(差)	対前年同月比(差)
出勤日数	18.7 日	0.7 日	△ 0.1 日
総実労働時間	143.6 時間	3.3 %	0.1 %
所定外労働時間	7.8 時間	△ 7.1 %	△ 14.3 %

3. 雇用の動き(3表参照)

		対前月比(差)	対前年同月比(差)
常用労働者数	113,574 人	△ 3.4 %	△ 0.3 %
パート労働者比率	22.6 %	0.1 pt	0.2 pt
労働異動率			
入職率	1.10 %		△ 0.05 pt
離職率	1.25 %		0.08 pt

《 事業所規模 30人以上 》

(1表) 月間現金給与額

(単位:円、%)

産 業	現金給与総額		きまって支給する給与			所定内給与		特別に支払われた給与				
	対前月 増減率	対前年同月 増減率	対前月 増減率	対前年同月 増減率	対前月 増減率	対前月 増減率	対前月 増減率	対前年同月 増減率	対前月 増減率	対前年同月 増減率		
全国(調査産業計・確報値)	294,667	△ 2.4	0.5	289,965	0.0	0.2	265,310	△ 0.1	0.4	4,702	△ 7,328	659
高知県(調査産業計)	244,774	△ 2.9	△ 6.7	244,155	0.3	△ 6.8	229,688	0.4	△ 5.8	619	△ 8,030	144
建設業	x	x	x	x	x	x	x	x	x	x	x	x
製造業	241,079	△ 3.7	7.0	241,079	3.4	6.9	215,549	1.3	6.6	0	△ 17,243	0
電気・ガス・熱供給・水道業	x	x	x	x	x	x	x	x	x	x	x	x
情報通信業	412,488	0.6	7.3	412,244	0.6	7.3	364,397	△ 0.6	0.7	244	90	125
運輸業、郵便業	245,228	△ 2.5	△ 3.3	244,674	△ 2.7	△ 3.5	215,228	△ 1.2	△ 3.0	554	526	552
卸売業、小売業	190,582	0.1	11.1	189,658	△ 0.4	10.5	181,327	1.4	11.7	924	924	924
金融業、保険業	304,098	△ 4.5	△ 1.2	302,715	△ 4.6	△ 1.5	295,181	△ 4.0	1.2	1,383	217	1,383
不動産業、物品賃貸業	162,086	x	x	162,086	x	x	147,384	x	x	0	x	x
学術研究、専門・技術サービス業	314,472	2.9	△ 13.0	311,448	2.1	△ 13.9	285,063	1.8	△ 13.8	3,024	2,532	3,024
宿泊業、飲食サービス業	130,443	△ 4.2	△ 3.5	130,362	△ 4.2	△ 3.5	120,376	△ 3.8	1.0	81	47	81
生活関連サービス業、娯楽業	209,467	1.9	28.9	209,467	2.4	28.9	196,646	1.0	29.9	0	△ 971	0
教育、学習支援業	315,726	2.8	6.5	315,726	2.8	7.6	308,836	2.6	7.5	0	0	△ 2,776
医療、福祉	270,261	△ 6.6	△ 16.8	269,554	△ 0.3	△ 16.9	256,918	△ 1.0	△ 15.7	707	△ 18,346	370
複合サービス業	251,606	0.7	△ 4.2	250,965	0.4	△ 3.7	246,477	0.1	△ 0.5	641	641	△ 1,347
サービス業(他に分類されないもの)	183,147	5.7	14.9	182,913	5.9	14.8	169,713	3.9	12.3	234	△ 456	234

平成30年2月

注) ① 特別に支払われた給与については指数を作成していないため、実数による増減差です。

② 「現金給与総額」=「きまって支給する給与」+「特別に支払われた給与」+「きまって支給する給与」+「所定内給与」+「超過労働給与」

③ 「-」は該当データの無いものを示し、「x」は標本数が最少につき秘匿のため公表できないもの、「0」は集計単位未満のデータ量を示す。

《 事業所規模 30人以上 》

(2表) 月間実労働時間数および出勤日数

(単位:時間、日、%)

産 業	総実労働時間		所定内労働時間			所定外労働時間			出勤日数			
	対前月 増減率	対前年同月 増減率	対前月 増減率	対前年同月 増減率	対前月 増減率	対前月 増減率	対前年同月 増減率	対前月 増減率	対前年同月 増減率			
全国(調査産業計・確報値)	143.1	2.9	△ 2.5	130.7	2.9	△ 2.5	12.4	3.3	△ 2.3	18.0	0.4	△ 0.5
高知県(調査産業計)	143.6	3.3	0.1	135.8	4.0	1.0	7.8	△ 7.1	△ 14.3	18.7	0.7	△ 0.1
建設業	x	x	x	x	x	x	x	x	x	x	x	x
製造業	168.3	17.2	0.6	153.4	16.7	0.0	14.9	23.1	7.2	20.6	2.9	△ 0.1
電気・ガス・熱供給・水道業	x	x	x	x	x	x	x	x	x	x	x	x
情報通信業	150.0	△ 2.0	2.0	132.2	△ 2.7	△ 4.0	17.8	3.5	93.4	18.5	△ 0.5	△ 0.8
運輸業、郵便業	183.8	8.7	2.6	157.2	10.2	0.1	26.6	0.8	20.4	17.9	0.8	△ 2.5
卸売業、小売業	140.9	△ 2.8	△ 0.3	134.4	△ 1.8	△ 0.4	6.5	△ 19.8	1.6	19.1	△ 0.5	△ 0.2
金融業、保険業	135.6	△ 6.2	△ 3.3	131.2	△ 5.3	△ 1.6	4.4	△ 26.7	△ 38.0	17.1	△ 1.2	△ 0.8
不動産業、物品賃貸業	136.5	x	x	128.2	x	x	8.3	x	x	18.2	x	x
学術研究、専門・技術サービス業	144.3	5.8	△ 3.3	130.9	4.6	△ 4.1	13.4	18.6	5.4	17.5	0.5	△ 0.7
宿泊業、飲食サービス業	118.3	△ 6.9	△ 3.9	109.4	△ 6.1	△ 1.0	8.9	△ 15.2	△ 29.9	17.6	△ 0.9	△ 0.6
生活関連サービス業、娯楽業	132.9	4.5	13.8	126.4	3.5	13.2	6.5	27.5	27.5	18.8	0.5	2.1
教育、学習支援業	114.5	2.0	1.9	111.8	1.8	1.7	2.7	12.5	17.4	15.3	0.4	0.2
医療、福祉	144.0	4.0	0.6	140.0	3.9	3.1	4.0	8.1	△ 45.2	19.0	0.9	0.6
複合サービス業	142.1	0.6	0.7	138.7	0.2	3.3	3.4	21.4	△ 48.5	18.5	0.0	0.2
サービス業(他に分類されないもの)	129.7	4.4	11.3	121.8	4.0	9.1	7.9	11.3	61.3	18.7	0.6	△ 0.6

注) 出勤日数については指数を作成していないので、実数による増減差です。

平成30年2月

(図1) 賃金・労働時間・常用雇用指数(平成27年平均=100)の変化(事業所規模30人以上)

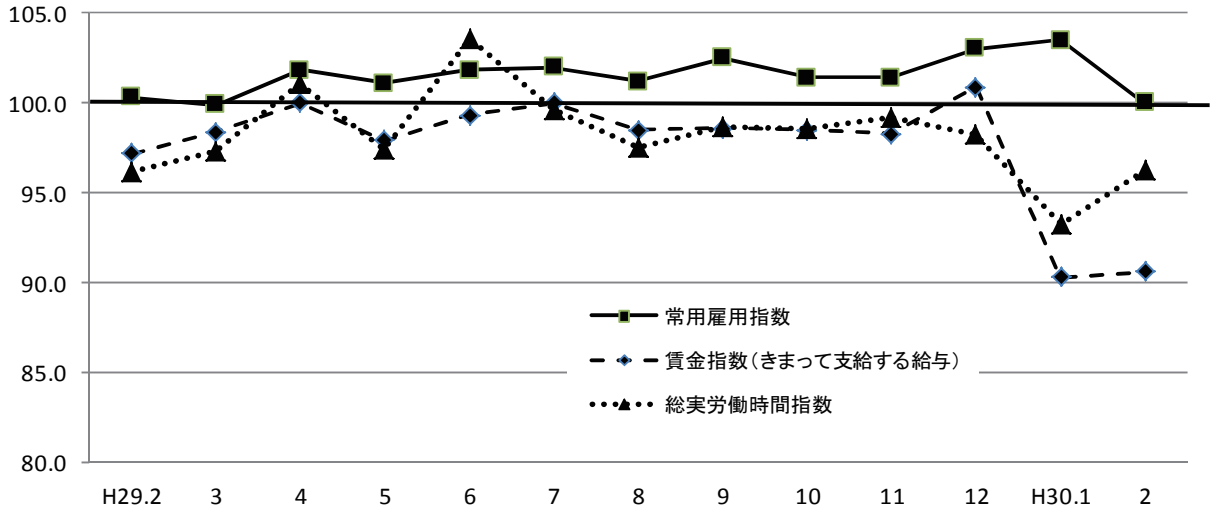

《 事業所規模 30人以上 》

(3表) 常用労働者数および労働異動率

(単位:人、%、ポイント)

産 業	本調査期間末常用労働者数				労働異動率			
	対前月 増減率	対前年同月 増 減 率	パートタイム 労働者比率	入職率	対前年同月 増 減 差	離職率	対前年同月 増 減 差	
全国(調査産業計・確報値)	29,170,959	0.0	1.6	25.4	1.26	△ 0.02	1.46	△ 0.09
高知県(調査産業計)	113,574	△ 3.4	△ 0.3	22.6	1.10	△ 0.05	1.25	0.08
建設業	x	x	x	x	x	x	x	x
製造業	13,474	1.6	36.0	11.0	0.36	△ 0.39	0.79	△ 0.37
電気・ガス・熱供給・水道業	x	x	x	x	x	x	x	x
情報通信業	1,802	0.0	△ 0.9	0.3	0.00	△ 0.43	0.00	△ 0.29
運輸業,郵便業	6,327	0.1	2.6	13.8	1.00	△ 1.09	0.87	0.29
卸売業,小売業	18,896	0.6	4.7	41.4	1.59	0.79	1.02	△ 1.24
金融業,保険業	2,082	0.2	1.9	7.3	0.72	△ 0.48	0.53	△ 1.08
不動産業,物品賃貸業	884	x	x	49.4	0.00	x	0.56	x
学術研究,専門・技術サービス業	1,432	0.0	△ 5.3	12.2	0.00	△ 0.11	0.00	0.00
宿泊業,飲食サービス業	6,043	△ 1.4	△ 0.4	65.5	2.19	△ 0.55	3.62	△ 1.49
生活関連サービス業,娯楽業	3,228	0.2	△ 1.1	36.4	2.42	0.71	2.20	△ 1.26
教育,学習支援業	8,872	△ 1.4	△ 5.9	24.5	0.57	0.57	1.93	1.66
医療,福祉	40,780	△ 0.2	1.1	12.8	1.05	△ 0.30	1.21	0.59
複合サービス業	2,529	0.4	△ 3.8	1.4	0.36	0.15	0.00	0.00
サービス業(他に分類されないもの)	6,489	0.7	2.4	32.8	2.02	△ 0.54	1.35	0.04

注) ①労働異動率については指数を作成していませんので、実数による増減差です。

平成30年2月

《 事業所規模 30人以上 》

(4表) 産業別・就業形態別常用労働者数、月間給与額、労働時間数等

(単位:人、円、日、時間)

就業形態	産 業	本調査期間末 労働者数	現金給与 総 額	きまって 支給する 給 与		特別に 支払われた 給 与	出 勤 日 数	総 実 所 定 内 所 定 外 所 定 内 所 定 外 労働時間 労働時間 労働時間	149.1	9.2	
				所定内 給 与	超過労働 給 与						
一般労働者	調 査 産 業 計	87,954	287,695	286,905	269,373	17,532	790	19.6	158.3	149.1	9.2
	製 造 業	11,991	257,065	257,065	229,204	27,861	0	20.9	174.2	158.2	16.0
	卸 売 業, 小 売 業	11,082	254,651	253,112	241,226	11,886	1,539	20.2	162.1	153.1	9.0
	医 療, 福 祉	35,573	291,101	290,289	276,167	14,122	812	19.5	152.2	147.8	4.4
パートタイム 労働者	調 査 産 業 計	25,620	98,216	98,181	94,181	4,000	35	15.6	93.6	90.3	3.3
	製 造 業	1,483	111,994	111,994	105,288	6,706	0	18.3	120.4	114.6	5.8
	卸 売 業, 小 売 業	7,814	99,857	99,805	96,507	3,298	52	17.5	110.8	107.9	2.9
	医 療, 福 祉	5,207	129,511	129,511	126,906	2,605	0	15.5	88.8	87.3	1.5

平成30年2月

統計表:事業所規模 30人以上

賃金指数(現金給与総額)

区分	調査産業計		建設業		製造業		電気・ガス・熱供給・水道業		情報通信業		運輸業,郵便業		卸売業,小売業		金融業,保険業	
	名目	実質	名目	実質	名目	実質	名目	実質	名目	実質	名目	実質	名目	実質	名目	実質
平成23年平均	98.9	103.7	103.3	108.3	104.5	109.5	x	x	110.5	115.8	99.3	104.1	104.3	109.3	76.6	80.3
24	99.8	104.5	93.8	98.2	98.1	102.7	94.6	99.1	99.3	104.0	91.2	95.5	109.9	115.1	69.5	72.8
25	96.8	101.3	95.5	99.9	95.0	99.4	87.8	91.8	98.3	102.8	89.7	93.8	105.2	110.0	70.3	73.5
26	95.7	97.0	100.4	101.7	96.4	97.7	x	x	101.9	103.2	88.1	89.3	102.2	103.5	72.6	73.6
27	100.0	100.0	100.0	100.0	100.0	100.0	100.0	100.0	100.0	100.0		100.0	100.0	100.0	100.0	100.0
28	98.7	98.8	x	x	101.3	101.4	x	x	99.8	99.9	99.2	99.3	103.0	103.1	87.6	87.7
29	98.6	97.8	x	x	105.9	105.1	x	x	100.2	99.4	93.9	93.2	105.0	104.2	81.1	80.5
平成29年2月	80.6	80.5	x	x	80.4	80.3	x	x	76.8	76.7	84.7	84.6	83.1	83.0	59.7	59.6
3月	88.3	88.1	x	x	133.2	132.9	x	x	107.7	107.5	85.1	84.9	95.4	95.2	64.9	64.8
4月	83.9	83.5	x	x	86.5	86.1	x	x	78.1	77.7	87.9	87.5	88.7	88.3	66.4	66.1
5月	87.8	87.1	x	x	84.1	83.4	x	x	77.7	77.1	82.3	81.6	110.0	109.1	144.0	142.9
6月	149.6	148.7	x	x	129.8	129.0	x	x	149.0	148.1	118.3	117.6	122.1	121.4	112.4	111.7
7月	94.0	93.6	x	x	125.1	124.6	x	x	96.8	96.4	94.5	94.1	132.0	131.5	76.2	75.9
8月	84.0	83.3	x	x	84.9	84.2	x	x	77.3	76.7	84.8	84.1	93.1	92.4	67.8	67.3
9月	84.7	83.9	x	x	122.6	121.4	x	x	75.9	75.1	85.4	84.6	88.5	87.6	61.9	61.3
10月	82.5	81.5	x	x	83.5	82.5	x	x	82.9	81.9	86.5	85.5	90.7	89.6	63.2	62.5
11月	83.3	82.1	x	x	91.4	90.0	x	x	107.4	105.8	87.4	86.1	86.1	84.8	76.8	75.7
12月	183.5	180.6	x	x	166.6	164.0	x	x	195.3	192.2	146.1	143.8	181.7	178.8	120.3	118.4
平成30年1月	77.4	76.2	x	x	89.3	87.9	x	x	81.9	80.6	83.9	82.6	92.2	90.7	61.9	60.9
2月	75.2	74.1	x	x	86.0	84.7	x	x	82.4	81.2	81.9	80.7	92.3	90.9	59.0	58.1

注) 実質賃金指数算出のための消費者物価指数は「高知市の持家の帰属家賃を除く総合」指数を使用しています。

労働時間指数

区分	調査産業計		建設業		製造業		電気・ガス・熱供給・水道業		情報通信業		運輸業,郵便業		卸売業,小売業		金融業,保険業	
	総実	所定外	総実	所定外	総実	所定外	総実	所定外	総実	所定外	総実	所定外	総実	所定外	総実	所定外
平成23年平均	103.4	96.5	98.6	80.6	100.4	93.1	x	x	129.2	248.4	99.8	75.0	102.1	87.0	90.4	35.6
24	103.2	93.5	98.8	82.3	99.4	91.8	100.4	51.4	114.4	177.0	94.5	69.2	104.1	95.3	94.2	51.3
25	101.4	88.6	100.1	92.5	98.7	92.2	98.5	54.1	109.8	155.4	92.1	78.2	103.3	97.7	93.9	72.9
26	100.2	90.2	104.1	116.7	97.3	89.6	x	x	103.0	117.5	93.4	88.3	101.8	93.2	96.2	87.0
27	100.0	100.0	100.0	100.0	100.0	100.0	100.0	100.0	100.0	100.0	100.0	100.0	100.0	100.0	100.0	100.0
28	99.2	93.3	x	x	97.4	87.4	x	x	100.2	107.4	97.1	89.2	99.7	105.5	100.9	92.9
29	98.4	86.0	x	x	97.7	86.2	x	x	99.6	106.6	93.1	60.4	98.9	104.0	98.5	62.5
平成29年2月	96.2	82.0	x	x	99.8	88.5	x	x	94.5	86.8	93.9	59.7	95.6	83.1	93.6	58.7
3月	97.3	85.6	x	x	96.9	84.7	x	x	94.5	93.4	92.3	54.9	93.0	105.2	101.3	57.9
4月	101.1	90.1	x	x	100.3	84.7	x	x	104.9	121.7	96.2	65.7	104.1	110.4	100.6	70.2
5月	97.4	91.9	x	x	91.1	89.8	x	x	98.3	108.5	86.2	50.3	100.7	132.5	96.8	66.9
6月	103.6	81.1	x	x	103.6	86.6	x	x	102.1	103.8	95.3	53.2	101.7	93.5	103.6	66.1
7月	99.6	85.6	x	x	100.9	80.9	x	x	102.8	91.5	93.2	51.6	98.9	90.9	102.3	77.7
8月	97.5	80.2	x	x	92.2	82.8	x	x	99.0	95.3	89.2	53.8	101.8	126.0	97.9	60.3
9月	98.7	80.2	x	x	101.4	81.5	x	x	103.5	97.2	92.0	51.6	99.7	102.6	98.2	52.1
10月	98.6	81.1	x	x	99.4	84.7	x	x	98.3	121.7	94.1	62.7	96.1	81.8	99.8	66.1
11月	99.2	88.3	x	x	100.2	84.7	x	x	104.8	145.3	99.0	73.5	97.5	87.0	96.3	56.2
12月	98.3	94.6	x	x	99.0	87.9	x	x	96.7	106.6	100.2	88.6	96.9	98.7	98.1	52.1
平成30年1月	93.2	75.7	x	x	85.6	77.1	x	x	98.4	162.3	88.6	71.4	98.0	105.2	96.4	49.6
2月	96.3	70.3	x	x	100.4	94.9	x	x	96.4	167.9	96.3	71.9	95.3	84.4	90.5	36.4

(H27年平均 = 100)

不動産業, 物品賃貸業		学術研究, 専門・技術サービス業		宿泊業, 飲食サービス業		生活関連サービス業, 娯楽業		教育, 学習支援業		医療, 福祉		複合サービス業		サービス業(他に分類されないもの)		区分
名目	実質	名目	実質	名目	実質	名目	実質	名目	実質	名目	実質	名目	実質	名目	実質	
148.3	155.5	95.5	100.1	111.2	116.6	76.1	79.8	132.5	138.9	89.5	93.8	93.9	98.4	114.2	119.7	平成23年平均
x	x	101.7	106.5	97.2	101.8	71.5	74.9	134.6	140.9	95.7	100.2	96.1	100.6	114.7	120.1	24
x	x	97.7	102.2	97.3	101.8	88.8	92.9	112.8	118.0	94.9	99.3	x	x	109.3	114.3	25
x	x	107.7	109.1	96.9	98.2	99.4	100.7	97.9	99.2	94.2	95.4	x	x	99.6	100.9	26
100.0	100.0	100.0	100.0	100.0	100.0	100.0	100.0	100.0	100.0	100.0	100.0	100.0	100.0	100.0	100.0	27
92.6	92.7	104.2	104.3	105.1	105.2	99.6	99.7	91.2	91.3	99.5	99.6	107.4	107.5	106.7	106.8	28
x	x	102.4	101.6	111.4	110.5	103.2	102.4	102.0	101.2	97.3	96.5	104.8	104.0	109.2	108.3	29
x	x	80.5	80.4	102.0	101.9	83.6	83.5	78.3	78.2	80.0	79.9	78.8	78.7	97.0	96.9	平成29年2月
x	x	78.2	78.0	105.9	105.7	91.2	91.0	81.6	81.4	81.8	81.6	88.5	88.3	101.0	100.8	3月
x	x	76.9	76.5	109.9	109.4	89.9	89.5	78.1	77.7	82.1	81.7	108.5	108.0	111.7	111.1	4月
x	x	81.0	80.4	115.4	114.5	96.3	95.5	74.7	74.1	82.8	82.1	79.5	78.9	96.6	95.8	5月
x	x	218.9	217.6	127.2	126.4	120.6	119.9	193.2	192.0	161.0	160.0	177.0	175.9	142.1	141.3	6月
x	x	76.6	76.3	109.2	108.8	131.5	131.0	79.8	79.5	82.8	82.5	85.5	85.2	108.0	107.6	7月
x	x	80.9	80.3	111.0	110.1	97.0	96.2	78.7	78.1	78.7	78.1	79.4	78.8	97.2	96.4	8月
x	x	77.7	76.9	100.2	99.2	98.5	97.5	77.9	77.1	80.4	79.6	89.9	89.0	98.9	97.9	9月
x	x	79.0	78.1	101.6	100.4	98.7	97.5	78.9	78.0	81.6	80.6	78.1	77.2	105.2	104.0	10月
x	x	77.6	76.5	104.5	103.0	98.2	96.7	78.1	76.9	80.2	79.0	77.3	76.2	97.8	96.4	11月
x	x	224.5	221.0	149.8	147.4	147.3	145.0	249.3	245.4	194.0	190.9	237.4	233.7	158.2	155.7	12月
x	x	68.0	66.9	102.7	101.1	105.8	104.1	81.1	79.8	71.3	70.2	75.0	73.8	105.6	103.9	平成30年1月
77.3	76.2	70.0	69.0	98.4	96.9	107.8	106.2	83.4	82.2	66.6	65.6	75.5	74.4	111.5	109.9	2月

(H27年平均 = 100)

不動産業, 物品賃貸業		学術研究, 専門・技術サービス業		宿泊業, 飲食サービス業		生活関連サービス業, 娯楽業		教育, 学習支援業		医療, 福祉		複合サービス業		サービス業(他に分類されないもの)		区分
総実	所定外	総実	所定外	総実	所定外	総実	所定外	総実	所定外	総実	所定外	総実	所定外	総実	所定外	
104.1	35.7	99.1	67.0	111.6	46.5	84.9	60.3	126.4	186.3	100.3	102.8	95.2	64.0	111.5	137.5	平成23年平均
x	x	98.1	78.7	108.7	55.7	83.5	59.3	121.3	209.0	102.4	104.8	102.6	78.1	112.4	130.7	24
x	x	98.6	101.0	109.8	81.5	95.5	87.8	107.1	73.8	101.2	95.1	x	x	111.5	129.0	25
x	x	100.5	136.7	107.8	92.7	100.2	94.3	94.9	73.1	101.7	94.7	x	x	107.1	106.2	26
100.0	100.0	100.0	100.0	100.0	100.0	100.0	100.0	100.0	100.0	100.0	100.0	100.0	100.0	100.0	100.0	27
97.5	94.4	99.8	93.6	106.2	134.1	95.8	85.6	102.1	102.7	98.5	89.2	99.2	117.0	102.0	98.8	28
x	x	100.9	94.5	113.7	170.1	96.4	73.4	97.0	84.0	98.5	92.4	102.9	98.5	98.9	97.7	29
x	x	97.8	105.0	107.9	156.8	86.4	60.0	90.1	62.2	97.1	86.9	94.0	82.5	98.4	79.0	平成29年2月
x	x	106.5	115.7	114.1	186.4	89.3	71.8	93.5	75.7	99.2	98.8	101.1	58.8	100.8	109.7	3月
x	x	99.5	105.0	118.6	181.5	98.4	80.0	95.3	81.1	101.5	102.4	110.7	111.3	100.9	108.1	4月
x	x	100.7	115.7	118.9	195.1	98.3	72.9	107.0	89.2	97.7	109.5	102.6	121.3	95.1	91.9	5月
x	x	111.1	103.3	113.6	161.7	92.7	69.4	115.4	94.6	104.2	85.7	105.5	91.3	97.0	83.9	6月
x	x	96.9	71.1	115.8	166.7	101.9	72.9	98.1	83.8	97.5	89.3	109.1	81.3	98.5	96.8	7月
x	x	102.9	65.3	121.8	192.6	100.7	72.9	91.9	73.0	98.4	77.4	101.9	88.8	97.0	88.7	8月
x	x	100.6	92.6	105.5	139.5	100.3	78.8	97.3	127.0	97.8	88.1	107.5	105.0	99.8	98.4	9月
x	x	106.4	95.0	109.7	163.0	97.6	75.3	101.0	91.9	98.9	83.3	101.3	111.3	99.6	100.0	10月
x	x	99.7	90.1	114.7	181.5	99.9	82.4	94.9	75.7	98.8	88.1	98.9	112.5	101.8	122.6	11月
x	x	95.0	76.0	116.1	174.1	98.2	78.8	92.8	91.9	98.0	107.1	104.4	117.5	99.8	101.6	12月
x	x	89.4	93.4	111.3	129.6	94.1	60.0	90.0	64.9	94.0	44.0	94.1	35.0	104.9	114.5	平成30年1月
87.9	148.2	94.6	110.7	103.7	109.9	98.3	76.5	91.8	73.0	97.7	47.6	94.7	42.5	109.5	127.4	2月

事業所規模 30人以上 続き

賃金指数(きまって支給する給与)

区分	調査産業計	建設業	製造業	電気・ガス・熱供給・水道業	情報通信業	運輸業,郵便業	卸売業,小売業	金融業,保険業
平成23年平均	99.4	99.8	106.5	x	112.2	94.3	107.7	86.9
24	99.0	93.6	101.4	80.7	101.2	86.6	111.6	87.1
25	96.4	97.3	97.1	79.8	99.4	86.4	106.2	88.7
26	95.1	101.4	92.3	x	98.1	86.1	102.4	88.5
27	100.0	100.0	100.0	100.0	100.0	100.0	100.0	100.0
28	99.0	x	99.1	x	98.9	96.7	102.5	98.3
29	98.8	x	101.3	x	98.1	92.3	104.1	91.7
平成29年2月	97.2	x	95.8	x	96.0	90.8	99.0	87.6
3月	98.4	x	102.6	x	95.8	89.9	99.7	91.7
4月	100.0	x	103.1	x	97.6	94.2	104.2	97.5
5月	97.9	x	99.6	x	96.8	88.2	105.8	90.4
6月	99.3	x	104.5	x	96.1	93.3	106.2	93.0
7月	100.0	x	105.3	x	96.3	91.3	104.0	96.3
8月	98.5	x	98.0	x	96.5	90.9	110.9	97.7
9月	98.6	x	104.2	x	92.2	91.6	105.5	87.1
10月	98.5	x	98.4	x	103.6	92.8	106.3	92.8
11月	98.3	x	98.8	x	105.3	93.8	102.5	87.9
12月	100.9	x	106.2	x	103.5	100.8	100.0	90.9
平成30年1月	90.3	x	99.0	x	102.4	90.1	109.8	90.4
2月	90.6	x	102.4	x	103.0	87.6	109.4	86.3

常用雇用指数

区分	調査産業計	建設業	製造業	電気・ガス・熱供給・水道業	情報通信業	運輸業,郵便業	卸売業,小売業	金融業,保険業
平成23年平均	94.8	116.2	105.6	x	113.3	122.6	102.6	127.6
24	99.7	110.0	123.0	132.2	108.5	113.0	101.7	117.2
25	99.9	101.4	120.9	139.7	102.1	105.5	100.1	111.7
26	100.4	98.0	119.1	x	99.6	99.2	101.5	101.2
27	100.0	100.0	100.0	100.0	100.0	100.0	100.0	100.0
28	101.3	x	99.4	x	101.1	103.4	103.3	95.3
29	101.5	x	92.7	x	102.1	103.9	106.5	95.4
平成29年2月	100.3	x	82.8	x	101.7	103.5	105.7	93.2
3月	99.9	x	93.9	x	101.2	103.8	102.9	94.9
4月	101.8	x	94.2	x	103.1	106.4	104.5	96.0
5月	101.1	x	93.8	x	103.4	103.0	104.7	96.4
6月	101.8	x	97.4	x	102.8	103.9	105.5	95.8
7月	102.0	x	97.5	x	102.6	103.2	106.2	94.9
8月	101.2	x	87.5	x	101.9	103.5	107.2	95.3
9月	102.5	x	97.8	x	101.8	103.5	107.5	96.4
10月	101.4	x	84.1	x	101.9	103.9	107.9	96.4
11月	101.4	x	86.5	x	101.8	103.7	108.5	95.3
12月	103.0	x	97.3	x	101.5	106.1	110.3	96.0
平成30年1月	103.5	x	110.9	x	100.8	106.1	110.1	94.8
2月	100.0	x	112.6	x	100.8	106.2	110.7	95.0

(H27年平均 = 100)

不動産業, 物品 賃貸業	学術研究, 専 門・技術サービ ス業	宿泊業, 飲食 サービス業	生活関連サービ ス業, 娯楽業	教育, 学習支援 業	医療, 福祉	複合サービス業	サービス業(他 に分類されない もの)	区 分
141.1	94.8	111.1	74.8	133.1	90.2	101.4	111.3	平成23年平均
x	94.6	98.9	74.0	127.0	94.7	92.5	111.1	24
x	95.7	98.6	91.1	106.6	94.4	x	105.7	25
x	102.7	96.2	102.5	93.2	95.4	x	100.7	26
100.0	100.0	100.0	100.0	100.0	100.0	100.0	100.0	27
98.7	98.0	106.0	97.7	97.9	99.0	103.8	106.1	28
x	98.5	112.1	102.3	101.0	98.2	101.0	107.7	29
x	101.2	108.1	91.9	100.6	97.2	97.8	106.6	平成29年2月
x	98.2	112.3	95.4	101.2	99.2	107.0	103.9	3月
x	96.6	116.0	98.8	101.2	99.8	92.9	109.9	4月
x	101.8	121.8	105.8	96.9	97.1	99.1	106.2	5月
x	99.5	112.0	96.6	99.5	97.9	103.5	108.6	6月
x	96.2	113.3	106.5	103.4	97.7	105.3	107.8	7月
x	101.6	117.5	106.7	102.0	95.6	99.2	106.8	8月
x	97.6	106.3	108.3	101.1	97.8	109.0	108.6	9月
x	99.3	107.8	108.5	102.3	97.5	95.9	109.1	10月
x	97.5	110.8	108.0	101.3	97.6	96.6	107.4	11月
x	95.6	112.9	106.6	105.2	100.7	108.2	110.5	12月
x	85.3	108.9	115.7	105.2	81.0	93.8	115.5	平成30年1月
91.9	87.1	104.3	118.5	108.2	80.8	94.2	122.4	2月

(H27年平均 = 100)

不動産業, 物品 賃貸業	学術研究, 専 門・技術サービ ス業	宿泊業, 飲食 サービス業	生活関連サービ ス業, 娯楽業	教育, 学習支援 業	医療, 福祉	複合サービス業	サービス業(他 に分類されない もの)	区 分
60.3	124.0	88.0	94.3	105.5	80.7	54.9	102.8	平成23年平均
x	112.7	93.6	95.0	105.1	90.2	40.4	105.4	24
x	107.7	98.8	95.6	103.7	93.6	x	103.5	25
x	101.7	101.0	97.6	102.1	97.7	x	103.5	26
100.0	100.0	100.0	100.0	100.0	100.0	100.0	100.0	27
107.3	100.3	105.1	104.8	100.8	101.2	83.8	100.1	28
x	100.0	108.1	104.0	96.5	102.1	93.5	100.1	29
x	100.2	105.6	104.8	100.3	101.6	96.9	100.7	平成29年2月
x	100.1	105.1	100.0	94.5	100.8	91.3	99.1	3月
x	99.9	103.8	103.1	98.4	103.3	93.8	99.3	4月
x	99.8	106.4	103.7	94.8	102.5	93.6	99.8	5月
x	99.9	106.5	102.9	93.9	102.8	93.3	100.3	6月
x	99.8	108.3	106.1	93.8	102.7	93.9	100.1	7月
x	99.8	108.9	103.9	95.8	102.3	93.0	99.8	8月
x	99.8	113.2	104.7	96.1	101.9	92.3	100.6	9月
x	99.8	114.2	103.7	96.5	102.4	92.3	100.3	10月
x	100.2	110.3	103.9	96.6	102.1	92.3	100.2	11月
x	100.2	106.4	104.2	96.6	102.1	92.9	101.6	12月
x	94.9	106.8	103.3	95.7	102.9	92.9	102.4	平成30年1月
61.3	94.9	105.2	103.6	94.4	102.7	93.2	103.1	2月

高知県の主要統計

人 口 動 態

資料：厚生労働省ホームページ
03-5253-1111

(単位：人・組)

	出生数	死亡数	死産数	婚姻件数	離婚件数
平成 24 年	5 266	10 142	154	3 257	1 403
25	5 266	10 243	124	3 257	1 442
26	5 015	9 984	149	3 116	1 364
27	5 052	10 020	111	3 057	1 356
28	4 779	10 305	106	2 916	1 228
平成 29 . 9	409	793	5	219	95
10	386	836	10	193	104
11	413	848	6	263	90
12	p) 427	p) 942	p) 8	p) 266	p) 99
平成 30 . 1	p) 418	p) 1 130	p) 12	p) 179	p) 102
2	p) 389	p) 1 027	p) 13	p) 283	p) 111

職 業 紹 介 状 況

資料：高知労働局職業安定部
885-6051

(単位：件・人)

	1) 一般（学卒を除く）労働者					2) 日雇労働者	
	新規求職 申込件数	月間有効 求職者数	新規求人数	月間有効 求人数	就職件数	前月繰越有 効求職者数	就労実人員
平成 24 年度	52 027	217 098	55 467	137 813	17 512 (1,163)
25	48 672	201 647	60 469	152 748	17 180 (1,115)
26	44 837	182 701	59 662	153 683	15 892 (976)
27	43 073	173 334	65 380	170 347	15 480 (1,011)
28	40 005	161 609	69 137	182 838	14 908 (1,024)
平成 29 . 10	2 861	12 601	6 050	15 406	1 103 (84)	} 156	} 226
11	2 639	11 977	5 454	15 606	974 (78)		
12	2 368	11 369	5 343	15 405	957 (70)		
平成 30 . 1	3 478	12 003	6 822	16 280	933 (61)	} 200	} 350
2	3 261	12 462	6 000	16 937	1 163 (93)		
3	3 945	13 791	6 306	17 420	1 897 (91)		

(注) () は県外就職件数で内数として表示した。

1) について、パートタイムを含む。

2) について、平成22年度より四半期集計に変更。

P20の各月別有効求人倍率は季節調整値であり、原数値での計算とは一致しない。

雇 用 保 険 (失 業 給 付) 状 況

資料：高知労働局職業安定部
885-6051

(単位：件・人・千円)

	一般（特例・高齢を除く）雇用保険					日雇雇用保険	
	事業主都合離職数	初回受給者数	受給者実人員	支給終了者数	給付総額	受給者実人員	給付総額
平成 24 年度	3 905	11 224	4 333	8 524	6 208 568	155	100 788
25	3 321	10 203	3 912	7 573	5 485 358	154	96 410
26	3 045	9 121	3 418	6 801	4 752 757	152	94 236
27	2 764	8 753	3 249	6 689	4 507 468	151	94 488
28	2 420	8 225	2 956	6 132	4 095 857	144	7 387
平成 29 . 10	227	648	2 945	529	344 476	133	7 051
11	158	578	2 772	511	344 964	135	7 106
12	149	500	2 581	474	305 407	137	6 282
平成 30 . 1	191	536	2 616	459	318 501	135	7 574
2	188	575	2 538	431	280 261	135	5 995
3	202	539	2 534	482	312 596	135	6 985

(注) 受給者実人員の年度の数値は、月平均を掲載。

新設住宅：利用関係別戸数

資料：国土交通省総合政策局
03-5253-8111

(単位：戸)

	全 国	四 国	高 知 県				
			計	持 家	貸 家	給与住宅	分譲住宅
平成 25 年度	980 025	23 958	3 612	1 903	1 009	76	624
26	880 470	19 226	2 755	1 501	757	13	484
27	920 537	20 038	2 722	1 445	870	11	396
28	974 137	22 109	3 116	1 590	1 057	24	445
29	946 396	22 509	3 255	1 526	1 198	69	462
平成 29 . 10	83 057	1 956	256	122	84	5	45
11	84 703	1 896	271	162	88	-	21
12	76 751	1 933	274	133	71	45	25
平成 30 . 1	66 358	1 464	232	106	106	-	20
2	71 663	1 451	130	80	21	7	22
3	69 616	1 706	234	135	77	-	22

用語の定義：持家………建築主が自分で居住する目的で建築するもの
 貸家………建築主が賃貸する目的で建築するもの
 給与住宅…会社、官公署、学校等がその社員、職員、教員等を居住させる目的で建築するもの
 分譲住宅…建て売り又は分譲の目的で建築するもの

大型小売店販売状況

資料：四国経済産業局ホームページ
087-811-8509

(単位：百万円)

	店舗数	総 合	衣 料 品	身の回り品	飲 食 料 品	家 庭 用 品	その他の商品	食堂・喫茶
平成 25 年	24	72 950	12 203	2 789	45 516	2 038	9 550	96
26	24	72 363	11 452	2 748	45 719	1 954	9 511	96
27	24	71 971	10 938	2 946	46 045	1 932	9 010	96
28	24	71 527	10 527	2 788	46 546	1 926	8 636	94
29	24	70 599	10 019	2 523	46 394	1 930	8 745	95
平成 29 . 3	24	5 782	900	250	3 725	150	669	9
平成 29 . 10	24	5 824	894	189	3 781	165	702	7
11	24	5 660	895	177	3 687	166	642	6
12	24	7 894	998	245	5 118	220	1 193	10
平成 30 . 1	24	6 018	915	223	3 923	172	696	6
2	24	5 167	580	145	3 597	143	644	6
3	24	5 782	900	250	3 725	150	669	9

(注) 毎年3月頃、年間補正により前年の確報値は修正される場合がある。

電 力 需 要 実 績

資料：経済産業省 資源エネルギー庁 電力・ガス事業部 電力市場整備室
03-3501-1748

(単位：千kWh)

	総 計	特 別 高 圧	高 圧	低 圧
平成 28 年度	4 288 586	466 041	1 745 378	2 077 167
平成 29 . 8	421 035	41 378	177 879	201 778
9	362 322	37 701	147 509	177 112
10	319 082	39 444	136 182	143 456
11	317 684	38 662	130 444	148 578
12	375 197	40 636	147 473	187 088
平成 30 . 1	437 607	39 543	148 683	249 381

(注) 電力自由化に伴い、平成28年4月分以降から四国電力㈱がデータの公表をされなくなったため、資源エネルギー庁のデータを利用する。

金 融 機 関 別 預 金 残 高

資料: 日本銀行高知支店ホームページ
822-0001

(単位: 百万円)

	高 知 県		
	1) 国 内 銀 行	信 用 金 庫 ・ 信 用 組 合	2) 農 漁 協 ほ か
平成 24 年度末	2 528 713	810 069	1 080 476
25	2 529 370	846 635	1 087 586
26	2 580 509	877 426	1 096 497
27	2 590 566	899 985	1 110 274
28	2 628 211	915 292	1 130 953
平成 29 . 10	2 635 838	928 670	1 145 637
11	2 672 105	926 130	1 145 625
12	2 692 307	935 454	1 154 897
平成 30 . 1	2 634 629	932 946	1 149 248
2	2 629 223	935 061	…
3	2 689 032	p) 937 745	…

(注) 1) 国内銀行は都銀・地銀・信託・第2地方銀行協会加盟行
2) 農漁協ほかは農協・漁協・商工中金・労働金庫・信漁連

金 融 機 関 別 貸 出 残 高

資料: 日本銀行高知支店ホームページ
822-0001

(単位: 百万円)

	高 知 県		
	1) 国 内 銀 行	信 用 金 庫 ・ 信 用 組 合	2) 農 漁 協 ほ か
平成 24 年度末	1 467 596	159 942	415 853
25	1 476 484	150 263	408 171
26	1 508 176	147 441	396 816
27	1 515 326	141 876	386 733
28	1 528 837	142 783	377 406
平成 29 . 10	1 504 825	141 311	366 993
11	1 505 841	141 630	366 606
12	1 527 914	142 298	366 549
平成 30 . 1	1 518 273	142 013	364 315
2	1 528 052	142 088	…
3	1 524 488	p) 144 996	…

(注) 1) 国内銀行は都銀・地銀・信託・第2地方銀行協会加盟行
2) 農漁協ほかは農協・漁協・商工中金・労働金庫・日本政策金融公庫・信漁連

日 本 銀 行 券 受 払 高

資料: 日本銀行高知支店ホームページ
822-0001

(単位: 高知県 百万円、全国 億円)

	高 知 県			全 国		
	受	払	受(△)・払超	受	払	受(△)・払超
平成 25 年	234 332	422 514	188 181	563 852	598 750	34 898
26	229 924	439 953	210 028	568 036	597 422	29 387
27	202 519	436 165	233 645	560 940	614 422	53 482
28	160 758	413 085	252 327	553 272	593 585	40 312
29	143 508	404 193	260 685	548 062	590 614	42 553
平成 29 . 11	9 740	33 079	23 338			
12	8 439	60 721	52 282			
平成 30 . 1	17 937	19 718	1 780			
2	9 216	30 946	21 730			
3	11 676	32 437	20 760			
4	8 919	36 450	27 530			

(注) 日本銀行高知支店の公表にあわせ、受を(△)に変更した。

企 業 倒 産 状 況

資料: (株)東京商工リサーチ高知支店
822-0016

(単位: 百万円)

	件 数			負 債 総 額		
	総 数	法的整理	任意整理	総 数	法的整理	任意整理
平成 25 年度	42	27	15	9 877	5 756	4 121
26	47	41	6	9 465	8 623	842
27	31	24	7	4 774	3 891	883
28	32	23	9	7 009	6 123	886
29	32	26	6	6 063	5 506	557
平成 29 . 11	1	1	-	53	53	-
12	2	2	-	389	389	-
平成 30 . 1	4	4	-	2 256	2 256	-
2	5	3	2	1 051	696	355
3	2	1	1	462	290	172
4	1	1	-	10	10	-

※負債1,000万円以上

信 用 保 証 協 会 保 証 状 況

資料: 高知県信用保証協会
823-3261

(単位: 百万円)

	保 証 申 込		保 証 承 諾		1) 保 証 債 務 残 高		代 位 弁 済 (元 利)	
	件 数	金 額	件 数	金 額	件 数	金 額	件 数	金 額
平成 25 年度	4 068	53 587	3 819	48 931	15 114	150 219	239	2 615
26	4 025	52 684	3 771	48 578	14 832	145 057	179	1 733
27	3 679	50 330	3 487	46 694	14 303	139 298	177	1 216
28	3 064	40 465	2 933	38 657	13 181	126 084	186	1 971
29	2 806	36 672	2 683	34 766	12 209	116 333	146	1 500
平成 29 . 11	261	3 132	250	2 890	12 517	117 692	6	33
12	281	3 975	279	4 078	12 452	117 774	14	264
平成 30 . 1	164	2 070	154	1 833	12 377	116 730	11	61
2	218	2 836	211	2 827	12 274	115 781	10	132
3	260	4 301	267	4 373	12 209	116 333	22	242
4	209	2 226	174	1 679	12 096	114 540	4	7

(注) 1) は年度末及び月末の数字である。

手 形 交 換 高 及 び 不 渡 手 形

資料: 高知手形交換所
823-3228

(単位: 枚・千円・人)

	手形交換高 (A)		不渡手形実数 (B)		% (B / A)		取引停止処分			うち資金不足		
	枚 数	金 額	枚 数	金 額	枚 数	金 額	人員	枚数	金 額	人員	枚数	金 額
平成 25 年度	326 624	339 416 613	431	658 514	0.13	0.19	20	98	64 257	18	92	53 697
26	299 894	335 428 133	216	180 415	0.07	0.05	7	28	40 137	7	28	40 137
27	281 806	314 418 777	95	142 260	0.03	0.05	7	15	17 249	7	15	17 249
28	262 889	299 933 726	251	209 528	0.10	0.07	10	32	20 949	9	24	16 798
29	241 998	277 714 966	109	163 731	0.05	0.06	13	34	37 497	10	28	18 378
平成 29 . 11	19 865	22 422 148	3	2 000	0.02	0.01	1	1	108	1	1	108
12	16 861	18 408 606	7	3 350	0.04	0.02	1	1	600	1	1	600
平成 30 . 1	23 136	28 471 525	16	34 616	0.07	0.12	1	1	217	-	-	-
2	19 271	21 976 369	29	22 015	0.15	0.10	2	8	3 172	2	8	3 172
3	16 149	17 598 413	10	5 821	0.06	0.03	2	3	2 233	2	3	2 233
4	19 215	23 873 161	12	25 019	0.06	0.10	-	-	-	-	-	-

気 象

資料：高知地方気象台「高知県の気象」
822-8882

(単位：気温 ℃、降水量 mm、日照時間 時間)

	高 知			宿 毛			清 水			室 戸 岬		
	平均 気温	降 水 量	日照時間	平均 気温	降 水 量	日照時間	平均 気温	降 水 量	日照時間	平均 気温	降 水 量	日照時間
平成 25 年	17.3	2 327.0	2 372.9	17.2	1 511.5	2 347.3	18.3	2 141.0	2 442.5	16.9	1 944.0	2 362.1
26	17.0	3 658.5	2 095.0	16.9	2 385.5	2 001.5	18.1	2 695.5	2 149.3	16.5	2 709.5	2 237.9
27	17.5	2 966.5	2 098.4	17.5	2 321.0	2 010.5	18.5	3 030.0	2 087.7	17.0	2 643.0	2 143.7
28	18.1	2 823.0	2 096.7	18.2	2 675.5	2 113.1	19.2	3 063.5	2 198.2	17.6	3 537.0	2 193.5
29	17.1	2 022.0	2 218.3	17.2	2 045.5	2 180.3	18.1	2 827.0	2 269.3	16.5	2 306.5	2 308.9
平成 29 . 10	19.6	428.5	123.0	20.0	412.0	141.1	21.0	837.5	137.9	19.0	459.0	131.5
11	12.9	54.5	160.8	13.6	114.5	147.5	15.3	112.5	155.2	14.0	163.5	171.7
12	6.8	37.5	194.9	7.6	58.5	152.7	8.8	77.5	185.9	7.9	65.5	201.9
平成 30 . 1	5.4	96.5	208.2	6.4	62.0	143.7	7.5	155.5	180.1	6.4	138.5	195.9
2	5.8	108.0	183.0	6.5	85.0	155.4	7.9	84.5	176.0	6.4	97.5	183.8
3	12.9	226.0	220.5	12.8	222.0	214.3	14.5	252.0	219.6	12.4	253.5	216.2

(注) 「」は、統計を行う対象資料が許容範囲で欠けているが、上位の統計を用いる際は一部の例外を除いて正常値(資料が欠けていない)と同等に扱う(準正常値)。
「」は、統計を行う対象資料が許容範囲を超えて欠けている(資料不足値)。

青果物の卸売数量及び価格(高知市中央卸売市場)

資料：高知市卸売市場 市場課
883-1173

(単位：数量 t、価格 1kg当たり円)

	野 菜 計		だ い こ ん		キ ャ ベ ツ		ね ぎ		き ゅ う り		な す		ト マ ト		果 実 計		温 室 メ ロ ン	
	数 量	価 格	数 量	価 格	数 量	価 格	数 量	価 格	数 量	価 格	数 量	価 格	数 量	価 格	数 量	価 格	数 量	価 格
平成 24 年	37 912	245	3 314	86	4 122	91	826	511	3 152	311	2 177	313	1 705	500	17 555	325	664	691
25	38 577	245	3 619	90	4 169	111	794	513	3 134	288	2 127	307	1 826	457	17 194	327	660	671
26	37 928	241	3 705	81	4 002	102	774	481	2 819	307	2 045	318	1 807	420	16 145	343	631	723
27	37 486	267	3 569	92	3 904	122	728	599	2 744	328	1 566	355	1 809	482	15 085	378	556	815
28 年度	36 083	283	3 919	108	3 703	125	763	682	2 735	305	1 471	360	1 990	476	14 907	398	582	767
平成 29 . 10	3 570	216	494	86	434	75	65	651	177	379	126	329	128	530	1 284	347	22	578
11	3 218	286	403	119	318	122	68	779	203	452	116	530	139	496	1 299	325	21	1 034
12	3 261	347	346	138	310	186	98	782	273	485	93	598	148	571	1 616	454	66	1 022
平成 30 . 1	2 583	331	235	151	243	235	60	968	300	402	124	419	137	386	1 008	373	24	749
2	2 748	324	232	153	262	301	64	1 153	265	308	104	473	110	437	1 327	353	24	959
3	3 118	258	281	117	301	152	59	637	317	237	150	408	159	449	1 299	383	23	1 213

(注) 月別の数値については概数であり、修正の場合も有り得る。
平成27.12月までは中国四国農政局高知支局より資料提供。 28年より年度集計に変更。

旅 客

資料：JR四国高知企画部 822-8101 土佐くろしお鉄道(株) 0880-35-5240

とさでん交通(株)運輸事業戦略部 電車事業推進課 833-7120 とさでん交通(株)運輸事業戦略部 乗合事業推進課 833-7132

高知空港事務所 863-2621 県高知土木事務所 882-8171

	旅 客						電 車	2) バ ス
	1) 鉄 道							
	5) J R 四 国	く ろ し お 鉄 道						
中 村 線		宿 毛 線	ごめん・なはり線					
平成 25 年	5 123 667	409 412	261 193	1 299 708	5 913 372	3 698 231		
26	5 170 541	390 862	263 696	1 307 332	5 851 597	3 543 906		
27	5 486 986	382 192	269 418	1 273 391	6 019 549	3 381 332		
28	5 459 045	368 303	274 463	1 234 831	6 141 031	3 344 596		
29	5 431 712	373 115	267 088	1 224 644	6 088 063	3 071 301		
平成 29 . 11	451 104	31 585	22 668	105 347	497 781	260 501		
12	435 216	30 009	20 230	91 919	483 663	242 163		
平成 30 . 1	447 097	27 257	21 533	98 313	484 754	224 487		
2	371 573	25 441	18 503	88 423	449 624	216 952		
3	405 915	27 624	17 946	85 394	536 646	261 908		
4	495 532		

(注) 1) 線をまたがって乗車した場合は重複計上となっている。 2) 平成24年1月から平成26年9月まで、県内主要3社の定期を含めた乗合の数値を計上している。
5) 四国島外を含む。

自動車保有車両状況

資料: 四国運輸局ホームページ
087-835-6351

(単位: 台)

	総数	貨物用						乗合		乗用			特種(殊)用途用			二輪	
		普通	小型		被けん引	軽		普通	小型	普通	小型	軽四	普通	小型	大型特殊	小型	軽
			四輪	三輪		四輪	三輪										
平成 25 年度末	558 880	12 536	19 676	10	393	106 190	31	534	835	79 580	122 836	184 539	8 025	1 382	1 639	9 263	11 411
26	560 502	12 625	19 431	9	410	104 476	31	509	849	80 016	119 618	190 806	7 980	1 352	1 645	9 374	11 371
27	560 414	12 697	19 161	9	431	102 674	29	500	849	81 065	116 985	194 083	7 997	1 363	1 645	9 591	11 335
28	561 611	12 757	18 962	8	441	101 136	27	513	851	83 466	115 267	196 118	7 944	1 389	1 626	9 800	11 306
29	562 696	12 805	18 918	9	453	99 832	27	516	841	86 012	113 039	197 982	7 970	1 381	1 619	9 979	11 313
平成 29 . 10	567 487	12 810	18 991	8	449	101 641	27	520	839	85 247	114 717	199 562	7 955	1 392	1 633	10 103	11 593
11	567 663	12 816	18 999	9	452	101 663	27	523	835	85 434	114 564	199 648	7 966	1 390	1 633	10 122	11 582
12	567 770	12 821	18 990	9	453	101 596	27	517	836	85 622	114 380	199 809	7 964	1 392	1 630	10 150	11 574
平成 30 . 1	568 100	12 838	18 990	9	452	101 501	27	519	836	85 866	114 307	200 064	7 965	1 388	1 630	10 150	11 558
2	567 977	12 828	18 990	9	452	101 329	27	516	839	86 026	114 096	200 257	7 974	1 389	1 625	10 109	11 511
3	562 696	12 805	18 918	9	453	99 832	27	516	841	86 012	113 039	197 982	7 970	1 381	1 619	9 979	11 313

交通事故件数及び死傷者数

資料: 県警察本部交通企画課
826-0110

(単位: 人・件)

	死傷者			事故件数										1) 飲酒事故 件数
	総数	死者	負傷者	総数	酒酔い	最高速度違反	信号無視	右左折違反	追越し違反	前方不注意	その他	(うち)無免許運転		
平成 25 年	3 352	42	3 310	2 959	2	9	125	114	40	753	1 916	11	19	
26	3 043	41	3 002	2 690	3	10	82	170	32	634	1 759	10	19	
27	2 762	30	2 732	2 391	-	6	85	173	30	536	1 561	6	17	
28	2 489	42	2 447	2 193	2	3	66	136	33	525	1 428	12	25	
29	2 029	29	2 000	1 790	18	4	55	87	21	406	1 199	3	15	
平成 29 . 11	170	2	168	153	-	-	2	9	4	33	105	-	1	
12	156	3	153	141	-	-	3	4	2	32	100	1	1	
平成 30 . 1	137	4	133	129	-	-	6	9	2	33	79	-	2	
2	173	4	169	147	-	-	7	9	3	41	87	-	1	
3	143	0	143	134	-	-	5	11	1	20	97	1	1	
4	114	2	112	101	-	-	8	5	3	23	62	-	1	

(注) 1) は、事故発生の第一原因のみでなく、原付以上のすべての酒気帯び運転を含む。
ただし、事故件数は物損事故を除く。

貨物輸送

(単位: 旅客=人 / 貨物=船舶 t、航空 kg)

	貨物						
	3) 航空		船舶 (高知港)		4) 航空		
	乗客	降客	移輸出	移輸入	発送	到着	
650 796			2 788 340	1 863 065	2 381 514	658 723	平成 25 年
668 355	664 998		2 912 009	1 820 647	2 719 070	785 420	26
666 323	665 770		2 779 813	1 959 288	2 941 909	736 489	27
640 412	705 256		2 838 037	1 835 602	2 861 230	682 687	28
734 233	740 884		2 550 287	633 394	29
67 436	69 029		254 681	190 798	204 649	66 903	平成 29 . 11
54 408	62 221		249 930	60 191	12
62 881	55 235		196 967	47 219	平成 30 . 1
56 658	57 779		190 369	47 066	2
65 841	65 692		225 230	53 667	3
55 136	57 798		227 696	44 457	4

(高速バス、空港連絡バスは除く。) 3) 旅客には通過客・国際線を含まない。H28.2から運賃無料の幼児を含む。 4) 貨物には郵便物を含まない。

高知県統計協会特別会員募集のご案内

高知県統計協会では、特別会員制度を設けております。ご入会いただいた会員には、下記区分により各種統計資料を無償配布するとともに、統計資料に関する優良図書をお貸しいたします。

1 配布資料

(1) A会員

刊行物名	発行時期	収録内容
統計高知	毎月 (年間12回)	最新の県内主要データ、最新の各種統計調査結果報告書を収録 高知県の主要指標、高知県推計人口及び人口動態、高知市消費者物価指数 高知県金融経済概況、鉱工業生産指数の動向、毎月勤労統計調査地方調査、 高知県の主要統計
高知県統計書	毎年	各分野にわたる統計データを収録した総合統計書 土地、気象、人口、労働、事業所、農業、林業、水産業、製造業及び鉱業、 建設及び住居、電気、ガス及び水道、運輸及び通信、商業、貿易及び観光、通貨及び金融、 家計及び物価、賃金、社会保障、県民経済計算及び生産指数、国税及び地方財政、 公務員及び選挙、教育、文化及び宗教、医療及び衛生、警察及び司法、 災害、事故及び公害
県勢の主要指標	毎年	各分野における都道府県別の順位と、高知県内市町村別の主要データを収録 自然環境、人口・世帯、経済基盤、財政、学校教育、社会教育・文化・スポーツ、労働、 家計、居住環境、社会保障、健康・医療、安全
高知県のすがた	毎年	地図・グラフ・主要統計表で県勢を見やすく表したパンフレット
高知市消費者物価指数年報	毎年	物価の変動を時系列で測定し、収録
毎月勤労統計調査地方調査年報	毎年	前年における高知県の雇用、賃金、労働時間の変動状況を収録
高知県の工業	実施年の翌年	工業統計調査結果を収録 事業者数、従業者数、製造品出荷額等
学校基本調査報告書	毎年	5月に実施した学校基本調査結果を収録 学校数、児童生徒数、教員数、卒業後の状況等
高知県の商業	実施年の翌年	商業統計調査結果
高知県の漁業	5年毎	漁業センサスの結果

(2) B会員には「統計高知」のみを配布します。

2 会費

年額 A会員 17,000円

B会員 8,000円

※どちらも郵送料込みの金額です。(毎年4月1日から翌年の3月31日まで)

【お問い合わせ先】

〒780-8570 高知市丸ノ内1丁目2-20

高知県総務部統計分析課内

高知県統計協会 担当 島田、北村、濱田

TEL 088-823-9344

FAX 088-823-9257

平成30年度の統計刊行物一覧表

刊行物名	収録内容	周期	刊行時期	担当
統計高知	最新の県内主要データ、最新の各種統計調査結果報告を掲載	月	毎月20日	統計普及
県民経済計算報告	平成27年度の県経済を生産・分配・支出の3面から把握し、規模や構造を明らかにする	年	刊行済 (30年4月)	統計分析第二
高知県の工業	平成29年工業統計調査結果 (平成28年実績)	年	30年6月 (予定)	経済統計
毎月勤労統計調査 地方調査年報	平成29年の雇用・給与・労働時間の毎月の変動及び年平均の結果を掲載	年	30年10月	統計分析第一
高知県統計書	各分野にわたる統計データを収録した総合統計書	年	30年12月	統計普及
高知県のすがた	地図・グラフ・主要統計表で県勢を見やすく表したパンフレット	年	31年3月	統計普及
県勢の主要指標	都道府県・県内市町村の主要データを順位を付して収録	年	31年3月	統計普及
高知市消費者物価指数年報	平成30年平均の高知市消費者物価指数	年	31年3月	経済統計
学校基本調査報告書	平成30年度の学校に関する基本的事項を掲載	年	31年3月	人口・社会統計