



統計高知

特集

- 平成26年度学校基本調査（速報）高知県分
- 2013年漁業センサス結果
（海面漁業経営体調査）の概要（速報）



目 次

特集

- 平成 26 年度学校基本調査(速報)高知県分 1
- 2013 年漁業センサス結果
(海面漁業経営体調査)の概要(速報) 8

統計資料

- 高知県の主要指標 12
- 高知県推計人口及び人口動態
平成 26 年 9 月 1 日現在の結果概要 14
(統計表)
 - 男女別、年齢別・割合(3区分)、世帯数 16
 - 男女別、年齢別(5歳階級) 18
 - 自然動態、社会動態 23
- 高知市消費者物価指数 <平成 26 年 7 月分> 24
- 高知県金融経済概況 <平成 26 年 9 月公表> 32
- 鉱工業生産指数の動向 <平成 26 年 6 月> 38
- 毎月勤労統計調査地方調査 <平成 26 年 6 月分> 42

高知県の主要統計 56

その他

- 高知県統計協会特別会員募集のご案内 62
- 平成 26 年度の統計刊行物一覧表 63
- 2015 年(平成 27 年)版 高知家手帳 予約受付中 64

<利用者のために>

- 1 統計表によっては、端数処理の関係で総計と内訳の合計が一致しない場合があります。
- 2 特に注意書きのない限り、統計表の「年」は暦年(1月～12月)、「年度」は会計年度(4月～翌年3月)を示します。
- 3 人口については、平成22年10月1日(国勢調査期日)を基準として毎月1日現在の推計人口を掲載しています。
- 4 表中の符号は、つぎのとおりです。
 - 「△」…減少またはマイナス数値
 - 「0」…単位未満(表章単位に満たないもの)
 - 「-」…皆無(該当数値がないもの)
 - 「…」…不詳(数値が得られないもの)
 - 「x」…数値が秘匿されているもの
 - 「p」…暫定数値・速報数値
 - 「r」…訂正数値・確定数値

《特集》

平成26年度 学校基本調査（速報）—高知県分—

1. 調査目的 学校教育行政に必要な学校に関する基本的事項を明らかにすること
2. 調査対象 幼稚園、小学校、中学校、高等学校、特別支援学校、専修学校及び各種学校並びに市町村教育委員会
3. 調査項目 学校数、在学者数、卒業生数、就職者数、進学者数等
4. 調査期日 平成26年5月1日現在

学校基本調査は、昭和23年度から毎年実施している基幹統計調査です。
本年度の調査結果の概要は以下のとおりです。

1 学校数

- 幼稚園は、前年度と変わりなく、56園となっています。
- 小学校は、前年度より5校が廃校し、1校が新設されたことにより245校（本校242校、分校3校）となっています。
- 中学校は、前年度より2校が廃校し、131校となっています。
- 高等学校は、前年度より1校が廃校し、46校となっています。
- 高等学校の通信制課程は、前年度と変わりなく、3校となっています。
- 特別支援学校は、前年度と変わりなく16校となっています。
- 専修学校及び各種学校は、前年度と変わりなく、それぞれ25校、10校となっています。

表1 学校数の推移

単位：園、校

年度	幼稚園	小学校	中学校	高等学校 (全日制・ 定時制)	高等学校 (通信)	特別支援	専修学校	各種学校
20	63	298	139	49	3	15	27	13
21	64	277	139	49	3	14	26	12
22	62	271	137	48	3	14	26	11
23	59	265	136	47	3	16	25	11
24	59	255	134	47	3	16	25	10
25	56	249	133	47	3	16	25	10
26	56	245	131	46	3	16	25	10

2 児童・生徒数

- 小学校の児童数は 35,506 人（対前年度比△1,020 人）で、昭和 58 年度から 32 年連続の減少となっています。
- 中学校の生徒数は、19,830 人（同△51 人）で、平成 9 年度から 18 年連続の減少となっています。
- 高等学校（全日制・定時制課程）の生徒数は、19,831 人（同△348 人）で、平成 12 年度から 15 年連続の減少となっています。
-

表 2 児童・生徒数の推移

単位：人

年度	小学校児童数			中学校生徒数			高等学校生徒数 (全日制・定時制課程)		
	計	男	女	計	男	女	計	男	女
20	40,739	20,889	19,850	21,738	11,244	10,494	21,506	10,789	10,717
21	39,829	20,411	19,418	21,410	11,154	10,256	21,408	10,750	10,658
22	39,059	20,020	19,039	20,933	10,857	10,076	21,303	10,783	10,520
23	38,307	19,668	18,639	20,504	10,437	10,067	21,086	10,809	10,277
24	37,294	19,034	18,260	20,098	10,256	9,842	20,746	10,710	10,036
25	36,526	18,611	17,915	19,881	10,201	9,680	20,179	10,357	9,822
26	35,506	18,019	17,487	19,830	10,277	9,553	19,831	9,988	9,843

図 1 児童・生徒数の推移

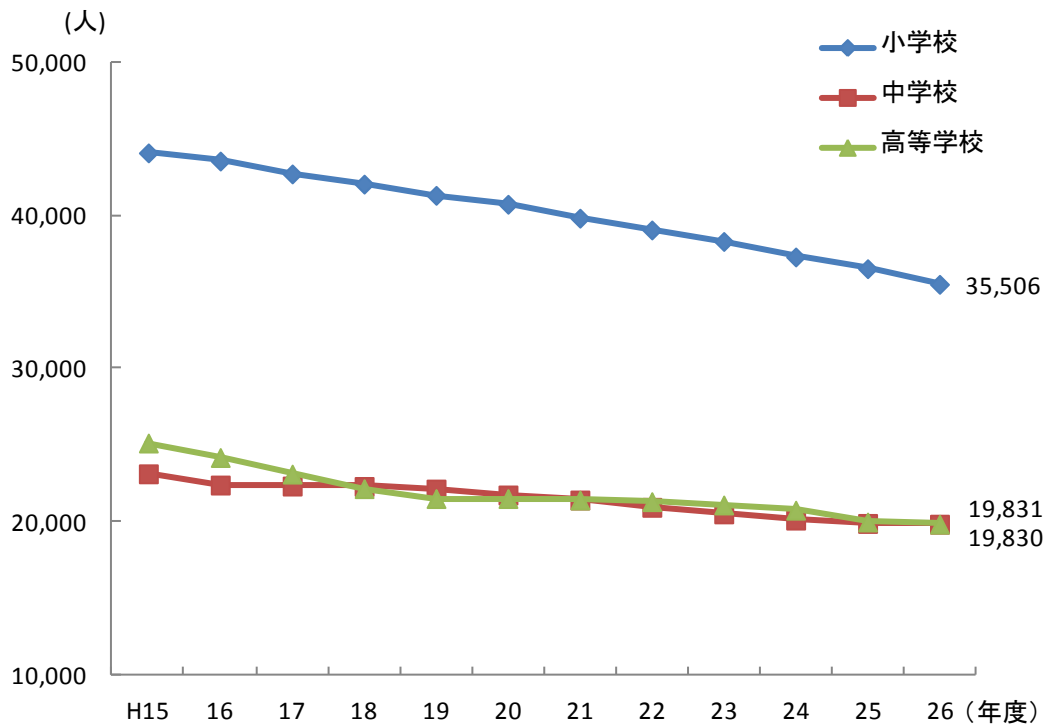

3 教員数

- 教員数（本務者）は、前年度より小学校で 54 人減少、中学校で 1 人減少、高等学校で 29 人減少しています。
- 教員（本務者）1 人あたりの児童・生徒数は、小学校で 11.5 人（全国平均 15.8 人）、中学校で 9.0 人（同 13.8 人）、高等学校で 9.6 人（同 14.1 人）と、いずれも全国平均を下回っています。
- 女子教員の占める割合は、小学校で 69.8%（全国平均 62.4%）、中学校で 48.8%（同 42.6%）、高等学校で 39.1%（同 31.0%）と、いずれも全国平均を上回っています。

表3 教員数（本務者）の推移

単位：人、%

年度	計	男子教員	女子教員	女子教員の割合		教員 1 人当たりの 児童・生徒数	
				高知	全国	高知	全国
(小学校)							
20	3,525	1,081	2,444	69.3	62.8	11.6	17.0
21	3,415	1,045	2,370	69.4	62.8	11.7	16.8
22	3,389	1,029	2,360	69.6	62.8	11.5	16.7
23	3,314	1,002	2,312	69.8	62.8	11.6	16.4
24	3,187	954	2,233	70.1	62.7	11.7	16.2
25	3,142	939	2,203	70.1	62.5	11.6	16.0
26	3,088	933	2,155	69.8	62.4	11.5	15.8
(中学校)							
20	2,312	1,195	1,117	48.3	41.5	9.4	14.4
21	2,298	1,186	1,112	48.4	41.7	9.3	14.4
22	2,271	1,159	1,112	49.0	41.9	9.2	14.2
23	2,249	1,151	1,098	48.8	42.1	9.1	14.1
24	2,263	1,156	1,107	48.9	42.3	8.9	14.0
25	2,193	1,119	1,074	49.0	42.5	9.1	13.9
26	2,192	1,122	1,070	48.8	42.6	9.0	13.8
(高等学校)							
20	2,141	1,309	832	38.9	28.5	10.0	14.0
21	2,135	1,306	829	38.8	28.9	10.0	14.0
22	2,106	1,292	814	38.7	29.4	10.1	14.1
23	2,107	1,283	824	39.1	29.8	10.0	14.1
24	2,086	1,275	811	38.9	30.3	10.1	14.1
25	2,074	1,260	814	39.2	30.7	9.6	14.1
26	2,045	1,246	799	39.1	31.0	9.7	14.1

4 長期欠席者数（30日以上）の欠席者数

- 小学校の長期欠席児童数は388人（全児童数に占める割合1.1%）で、前年度より23人増加しました。長期欠席者の理由別内訳をみると、不登校による長期欠席児童数が180人（同0.5%）と最も多く、前年度より45人増加しました。
- 中学校の長期欠席生徒数は907人（全生徒数に占める割合4.6%）で、前年度より14人減少しました。長期欠席者の理由別内訳をみると、不登校による長期欠席生徒数が622人（同3.1%）と最も多く、前年度より1人減少しました。

表4 理由別長期欠席者数の推移

単位：人

年度	長期欠席者数					全児童数
	計	病気	経済的理由	不登校	その他	
(小学校)						
19	431	160	1	201	69	41,321
20	412	170	-	184	58	40,739
21	374	149	-	156	69	39,829
22	378	151	-	150	77	39,059
23	367	151	-	133	83	38,307
24	365	150	-	135	80	37,294
25	388	118	-	180	90	36,526
(中学校)						
19	1,035	201	1	745	88	22,125
20	961	175	1	664	121	21,738
21	923	172	-	619	132	21,410
22	969	156	2	642	169	20,933
23	976	144	-	673	159	20,504
24	921	143	1	623	154	20,098
25	907	133	1	622	151	19,881

図2 長期欠席者数の推移

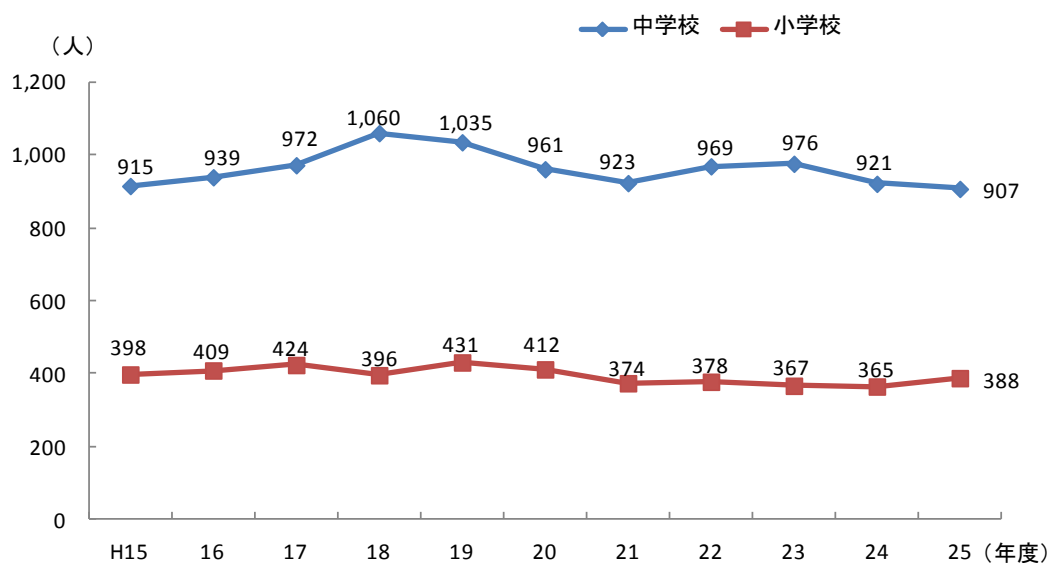

5 卒業後の状況

(1) 中学校の卒業後の状況

- 高等学校等への進学率は、全国平均より 0.1 ポイント低い 98.3% (男 97.5%、女 99.2%) で、前年度より 0.3 ポイントの低下となりました。
- 就職率は、全国平均より 0.1 ポイント低い 0.3% (男 0.6%、女 0.1%) で、前年度と同水準でした。

(2) 高等学校の卒業後の状況

- 大学等への進学率は、全国平均より 9.1 ポイント低い 44.7% (男 37.4%、女 52.8%) で、前年度より 0.3 ポイント上昇しました。
- 就職率は、全国平均より 0.2 ポイント高い 17.7% (男 24.1%、女 10.4%) で、前年度より 0.1 ポイントの低下となりました。

表5 中学校進路別卒業生数の推移

中学校												単位：人	
年次	卒業生			A 高等学校等 進学者		B 専修学校 (高等課程) 進学者		C 専修学校 (一般課程) 等入学者		D 公共職業能力開発 施設等入学者			
	計	男	女	男	女	男	女	男	女	男	女		
20年3月	7,414	3,786	3,628	3,672	3,558	12	12	7	-	13	-		
21年3月	7,357	3,714	3,643	3,620	3,589	8	5	5	-	9	-		
22年3月	7,257	3,729	3,528	3,645	3,482	10	8	4	3	12	-		
23年3月	7,057	3,753	3,304	3,668	3,257	20	11	9	5	10	-		
24年3月	7,072	3,659	3,413	3,580	3,381	12	7	5	2	9	2		
25年3月	6,781	3,440	3,341	3,372	3,314	8	5	4	4	5	1		
26年3月	6,626	3,331	3,295	3,247	3,267	5	5	6	-	7	-		

(つづき)

年次	E 就職者 (左記A～Dを除く)		F 左記以外の者		G 不祥・死亡の者		左記A, B, C, Dのうち就職 している者 (再掲)			左記Aのうち 他県への 進学者 (再掲)
	男	女	男	女	男	女	計	男	女	
20年3月	35	12	46	46	1	-	-	-	-	62
21年3月	26	9	46	40	-	-	2	2	-	95
22年3月	7	5	48	30	3	-	2	-	2	52
23年3月	10	4	36	26	-	1	1	1	-	88
24年3月	22	2	29	19	2	-	1	-	1	84
25年3月	17	2	34	15	-	-	2	2	-	88
26年3月	20	3	46	20	-	-	-	-	-	113

(つづき)

年次	高等学校等進学率 (%)			就職率 (%)			全国平均 (%)	
	計	男	女	計	男	女	進学率	就職率
20年3月	97.5	97.0	98.1	0.6	0.9	0.3	97.8	0.7
21年3月	98.0	97.5	98.5	0.5	0.8	0.2	97.9	0.5
22年3月	98.2	97.7	98.7	0.2	0.2	0.2	98.0	0.4
23年3月	98.1	97.7	98.6	0.2	0.3	0.1	98.2	0.4
24年3月	98.4	97.8	99.1	0.4	0.6	0.1	98.3	0.4
25年3月	98.6	98.0	99.2	0.3	0.6	0.1	98.4	0.4
26年3月	98.3	97.5	99.2	0.3	0.6	0.1	98.4	0.4

表6 高等学校（全日制・定時制課程）進路別卒業生数の推移

高等学校（全日制・定時制課程） 単位：人

年次	卒業生			A大学等進学者		B専修学校 (専門課程)進学者		C専修学校 (一般課程)等入学者		D公共職業能力開発 施設等入学者	
	計	男	女	男	女	男	女	男	女	男	女
20年3月	6,624	3,329	3,295	1,343	1,629	620	840	263	178	28	5
21年3月	6,908	3,376	3,532	1,289	1,721	692	971	257	174	73	7
22年3月	6,863	3,477	3,386	1,384	1,629	696	943	373	192	71	6
23年3月	6,743	3,385	3,358	1,288	1,775	680	804	340	229	109	3
24年3月	6,747	3,381	3,366	1,301	1,713	595	713	402	330	81	1
25年3月	6,715	3,449	3,266	1,303	1,676	661	810	380	172	98	4
26年3月	6,413	3,390	3,023	1,268	1,597	672	778	346	157	74	2

(つづき)

年次	E就職者 (左記A～Dを除く)		F一時的な仕事に 就いた者		G左記以外の者		H不祥・死亡の者		左記A, B, C, Dのうち就職 している者(再掲)		
	男	女	男	女	男	女	男	女	計	男	女
20年3月	853	409	33	34	189	200	-	-	4	3	1
21年3月	826	441	23	9	210	205	6	4	5	2	3
22年3月	705	381	26	41	222	194	-	-	2	1	1
23年3月	765	333	29	52	174	162	-	-	1	-	1
24年3月	748	373	32	44	204	181	18	11	1	-	1
25年3月	791	400	28	24	188	174	-	6	2	2	-
26年3月	816	315	24	22	190	152	-	-	1	1	-

(つづき)

年次	大学等進学率(%)			就職率(%)			全国平均(%)	
	計	男	女	計	男	女	進学率	就職率
20年3月	44.9	40.3	49.4	19.1	25.7	12.4	52.8	19.0
21年3月	43.6	38.2	48.7	18.4	24.5	12.6	53.9	18.2
22年3月	43.9	39.8	48.1	15.9	20.3	11.3	54.3	15.8
23年3月	45.4	38.1	52.9	16.3	22.6	9.9	53.9	16.3
24年3月	44.7	38.5	50.9	16.6	22.1	11.1	53.5	16.8
25年3月	44.4	37.8	51.3	17.8	23.0	12.2	53.2	17.0
26年3月	44.7	37.4	52.8	17.7	24.1	10.4	53.8	17.5

図3 高等学校卒業生の進学率・就職率の推移



表7 総括表

単位：園、校、人

学 校 設置者別	学 校 数			学級数	園児・児童・生徒数			教員数 (本務者)	職員数 (本務者)
	総数	本校	分校		総数	男	女		
幼稚園	56	56	-	-	4,211	2,175	2,036	417	99
国 立	1	1	-	-	111	57	54	6	1
公 立	24	24	-	-	1,019	530	489	117	4
私 立	31	31	-	-	3,081	1,588	1,493	294	94
小学校	245	242	3	2,004	35,506	18,019	17,487	3,088	657
国 立	1	1	-	21	691	344	347	30	3
公 立	243	240	3	1,971	34,496	17,504	16,992	3,040	652
私 立	1	1	-	12	319	171	148	18	2
中学校	131	130	1	877	19,830	10,277	9,553	2,192	292
国 立	1	1	-	12	411	203	208	24	1
公 立	122	121	1	781	15,929	8,346	7,583	1,954	254
私 立	8	8	-	84	3,490	1,728	1,762	214	37
高等学校（全日制・定時制）	46	44	2	-	19,831	9,988	9,843	2,045	362
公 立	37	35	2	-	14,121	7,269	6,852	1,677	275
私 立	9	9	-	-	5,710	2,719	2,991	368	87
高等学校（通信制）	3	3	-	-	666	288	378	39	4
公 立	2	2	-	-	532	229	303	31	1
私 立	1	1	-	-	134	59	75	8	3
特別支援学校	16	10	6	242	895	559	336	667	194
国 立	1	1	-	9	57	37	20	27	1
公 立	14	8	6	225	795	484	311	621	182
私 立	1	1	-	8	43	38	5	19	11
専修学校	25	25	-	-	3,573	1,669	1,904	258	122
公 立	2	2	-	-	165	72	93	22	17
私 立	23	23	-	-	3,408	1,597	1,811	236	105
各種学校（私立）	10	10	-	-	644	295	349	34	9

高等学校（通信制）3校は、通信課程以外の課程も併置しているので、学校数は高等学校と重複計上している。

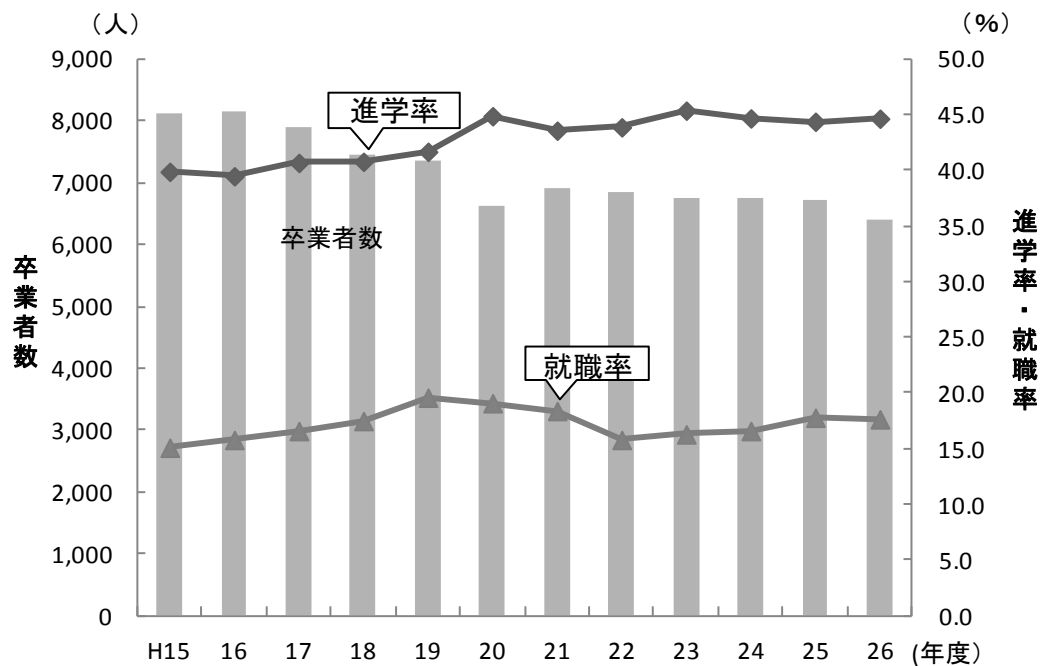
《特集》

2013年漁業センサス結果（海面漁業経営体調査）の概要（速報）

平成25年11月1日調査

1 海面漁業の基本構造

高知県の漁業経営体数は2,244、漁業就業者数は3,970、漁船の隻数は3,321で前回調査(H20.11.1)と比べて、漁業経営体数が517減、漁業就業者数が935減、漁船の隻数が815減となっています。

第1表 海面漁業の基本構造

単位：経営体

	平成25年	平成20年	増減率(%)
漁業経営体数	2,244	2,761	△18.7
漁業就業者数	3,970	4,905	△19.1
漁船の隻数	3,321	4,136	△19.7



2 漁業経営体数

- (1) 漁業経営体数は、昭和43年の6,275をピークとして、昭和63年以降、毎回減少しています。
- (2) 小海区別に見た場合もおおむね同様の減少傾向にあり、前回調査と比べ、安芸海区117減、中土佐海区231減、幡多海区169減となっています。

第2表 小海区別経営体数

単位：経営体

年次	経営体数	安芸海区	中土佐海区	幡多海区
平成10年	3,610	725	1,355	1,530
平成15年	3,158	697	1,078	1,383
平成20年	2,761	584	932	1,245
平成25年	2,244	467	701	1,076
前回調査からの増減率(%)	△18.7	△20.0	△24.8	△13.6

注：安芸海区（東洋町から芸西村）、中土佐海区（香南市から四万十町）、幡多海区（黒潮町から宿毛市）

漁業経営体数の推移

単位：経営体

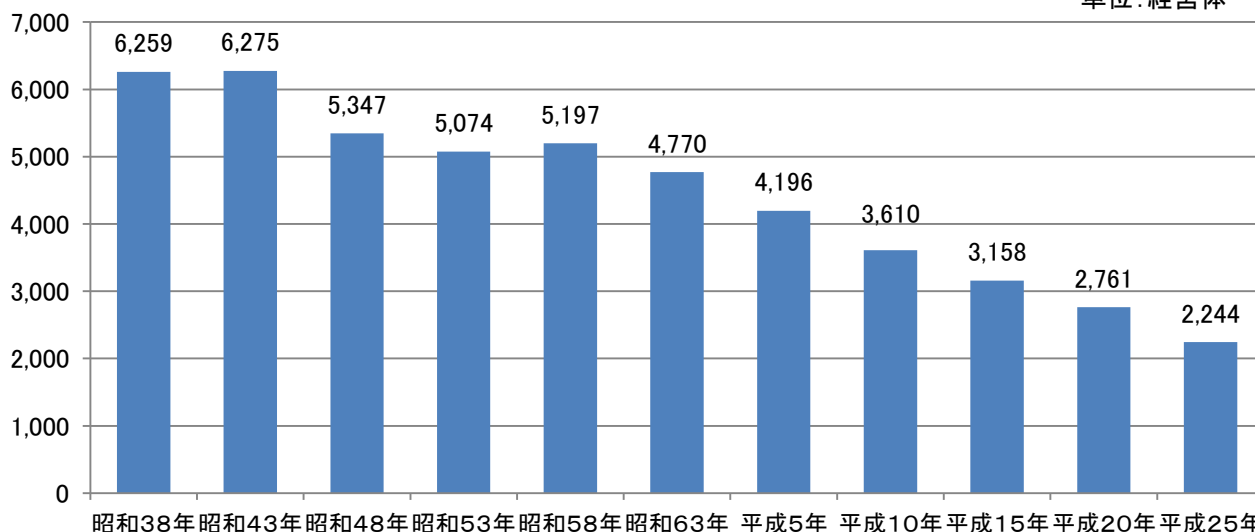

(3) 経営体数を沿岸及び沿岸以外の漁業層別にみると、前回調査と比べ、いずれも減少しています。沿岸漁業層では486減、沿岸以外の漁業層は31減となっています。

第3表 沿岸及び沿岸以外の漁業層別経営体数 単位：経営体

漁業層	経営体数		構成比(%)		増減率(%)	
	平成25年	平成20年	平成25年	平成20年		
総数	2,244	2,761	100.0	100.0	△18.7	
内訳	沿岸漁業層	2,049	2,535	91.3	91.8	△19.2
	沿岸以外の漁業層	195	226	8.7	8.2	△13.7

注：1 沿岸漁業層とは、漁船非使用、無動力漁船、船外機付船、動力漁船10トン未満、定置網及び海面養殖の各階層を総称したものをいう。

2 沿岸以外の漁業層とは、上記以外（10トン以上の動力漁船使用）の階層をいう。

(4) 経営体数を組織別にみると、前回調査と比べ、個人経営体では493減、団体経営では、24減となっています。

第4表 経営組織別経営体数 単位：経営体

経営組織	経営体数		構成比(%)		増減率(%)	
	平成25年	平成20年	平成25年	平成20年		
総数	2,244	2,761	100.0	100.0	△18.7	
個人経営	2,133	2,626	95.1	95.1	△18.8	
団体経営	111	135	4.9	4.9	△17.8	
内訳	会社経営	75	78	3.3	2.8	△3.8
	漁業協同組合	3	2	0.1	0.1	50.0
	漁業生産組合	-	1	-	0.0	△100.0
	共同経営	33	54	1.5	2.0	△38.9
	その他	-	-	-	-	-

(5) 個人経営体を専兼業別にみると、前回調査と比べ、専業は143減、兼業は350減で、兼業のうち漁業が主は286減、漁業が従は64減となり、「漁業が主」が「漁業が従」より少なくなっています。

第5表 専兼業別個人経営体数 単位：経営体

経営組織	経営体数		構成比(%)		増減率(%)	
	平成25年	平成20年	平成25年	平成20年		
総数	2,133	2,626	100.0	100.0	△18.8	
専業	1,443	1,586	67.7	60.4	△9.0	
兼業	690	1,040	32.3	39.6	△33.7	
内訳	漁業が主	305	591	14.3	22.5	△48.4
	漁業が従	385	449	18.0	17.1	△14.3

3 漁業就業者数

漁業就業者数は、前回調査と比べ 935 人減となっています。就業者数を性別で見ると、男子就業者が全体の 95.3%を占めています。

男子就業者を年齢別で見ると、全ての年齢層で減少しています。

また、男子の 60 才以上が全体の 50.7%を占めており、高齢化が進んでいます。

なお、新たに把握した新規就業者については、41 人となっています。

注：新規就業者とは、調査期日前の過去 1 年間に漁業で恒常的な収入を得ることを目的に主として漁業に従事した者で、①新たに漁業を始めた者、②他の仕事が主であったが漁業が主となった者、③普段の状態が仕事を主としていなかったが漁業が主となった者いずれかに該当する者をいいます。過去 5 年間の集計ではありません。

第 6 表 性別・男子年齢別漁業就業者数

単位：人

性別・年齢別階層		漁業就業者数		構成比(%)		増減率(%)
		平成 25 年	平成 20 年	平成 25 年	平成 20 年	
総 数		3,970	4,905	100.0	100.0	△19.1
男 子	29 才以下	197	242	5.0	4.9	△18.6
	30～39 才	376	398	9.5	8.1	△5.5
	40～49 才	477	588	12.0	12.0	△18.9
	50～59 才	721	1,077	18.2	22.0	△33.1
	60 才以上	2,014	2,307	50.7	47.0	△12.7
	計	3,785	4,612	95.3	94.0	△17.9
女 子		185	293	4.7	6.0	△36.9

漁業就業者の構成比

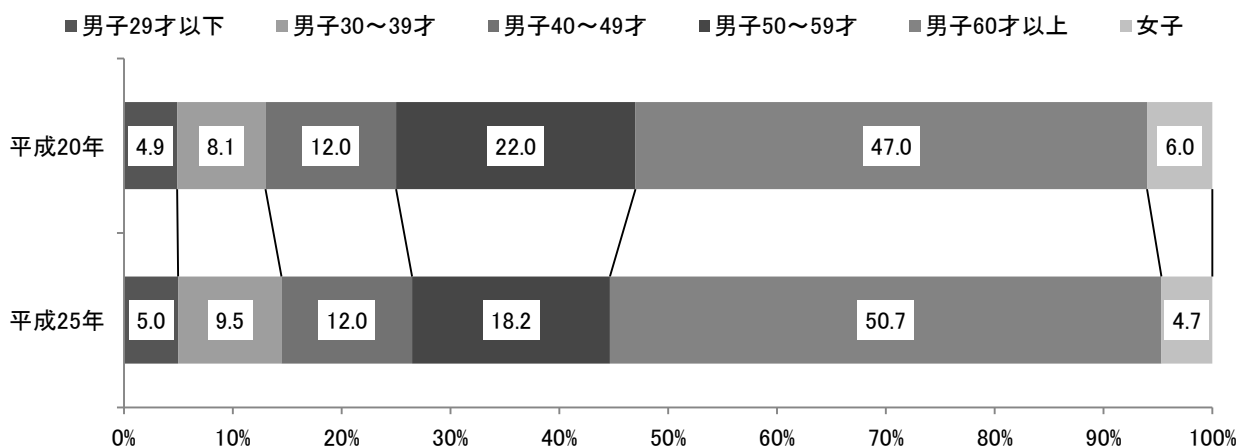

4 漁船の隻数

漁業経営体が保有する漁船の隻数は、3,321 隻で前回調査と比べて815 隻減となっており、種類規模別にみると、動力漁船の100 トン以上が大幅に減少しています。

第7表 漁船種類別・規模別漁船隻数

単位：隻

種類・規模	隻 数		構成比(%)		増減率(%)	
	平成 25 年	平成 20 年	平成 25 年	平成 20 年		
総 数	3,321	4,136	100.0	100.0	△19.7	
無動力漁船	39	56	1.2	1.4	△30.4	
船外機付漁船	971	1,209	29.2	29.2	△19.7	
動力漁船	2,311	2,871	69.6	69.4	△19.5	
内 訳	3 トン未満	692	870	20.8	21.0	△20.5
	3～5 トン	914	1,163	27.5	28.1	△21.4
	5～10 トン	472	552	14.2	13.3	△14.5
	10～20 トン	209	248	6.3	6.0	△15.7
	20～50 トン	3	2	0.1	0.0	50.0
	50～100 トン	3	5	0.1	0.1	△40.0
	100 トン以上	18	31	0.5	0.7	△41.9

◆利用上の注意

この速報値は、農林水産省が県と市町村を通じて実施した海面漁業調査(漁業経営体調査)の本県分について集計した概数値であり、後日公表する「高知県の漁業」及び農林水産省が公表する数値と相違することがあります。

平成 27 年 2 月 1 日現在で、2015 年農林業センサスを実施します。

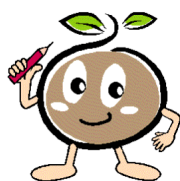

調査員がお伺いしましたら、ご協力をお願いします。

農林業センサスホームページ URL : <http://www.maff.go.jp/j/tokei/census/afc/>



農林業センサス

高 知 県 の

	人 口	世 帯 数	賃 金 ・ 労 働				有 効 求 人 倍 率	就 職 率
			調 査 産 業 計 平 均 賃 金	1) 賃 金 指 数		1) 調 査 産 業 計 雇 用 指 数		
	総 数			名 目	実 質			
	人	世 帯	円			倍	%	
平成 21 年(度)	772 401	349 612	258 278	96.4	95.8	103.5	0.41	29.8
22	764 456	321 909	265 465	100.0	100.0	100.0	0.54	32.4
23	758 614	322 625	227 599	105.3	105.7	100.0	0.61	32.8
24	752 042	322 298	283 188	105.2	105.6	102.1	0.63	33.7
25	745 070	322 027	282 604	105.0	106.2	102.5	0.76	35.3
平成 25 . 9	745 489	322 046	237 325	88.2	89.2	101.3	0.75	33.2
10	745 070	322 027	241 740	89.8	90.8	102.4	0.76	38.2
11	744 893	322 042	248 802	93.7	94.7	102.9	0.77	36.1
12	744 511	321 998	497 214	184.8	186.9	102.9	0.79	43.7
平成 26 . 1	744 016	321 822	267 364	99.4	100.5	102.5	0.79	25.2
2	743 048	321 485	249 457	92.7	93.7	101.9	0.81	31.9
3	742 386	321 204	251 680	93.5	94.5	100.9	0.82	46.3
4	739 362	320 571	257 167	95.6	93.0	102.3	0.82	34.9
5	739 695	321 732	256 867	95.5	92.9	102.3	0.84	35.8
6	739 202	321 685	452 800	168.3	163.7	102.3	0.85	38.1
7	738 781	321 670	0.86	34.2
8	738 458	321 756
9	738 108	321 645

備 考	21年以前は、翌年3月31日現在の住民基本台帳人口要覧、22年以降は10月1日現在の国勢調査又は推計人口。各月は1日現在の推計人口。	「毎月勤労統計調査」(事業所規模5人以上)	季節調整値 (年度平均は実数)
資 料 出 所	高 知 県 統 計 課		高知労働局 職業安定部
関連ページ	14~23	42~55	56

	物 価 家 計						
	1) 消費者物価 指数(高知市)	全 世 帯		勤 労 者 世 帯			
		消 費 支 出	エンゲル係数	実 収 入	消 費 支 出	金融資産純増	1) 実質実収入指数
		円		円	円	円	
平成 21 年(度)	100.6	316 705	20.8	551 476	358 253	72 907	95.0
22	100.0	299 170	21.8	577 027	321 608	120 874	100.0
23	99.6	314 149	22.2	573 863	340 706	111 472	99.9
24	99.6	309 325	22.6	585 742	354 505	94 151	101.9
25	99.7	286 019	23.2	553 637	322 521	89 587	96.2
平成 25 . 9	100.4						
10	100.4						
11	100.6						
12	100.5						
平成 26 . 1	100.2						
2	100.5						
3	100.9						
4	102.8						
5	103.0						
6	103.1						
7	103.3						
8	...						
9	...						

備 考	総合指数	高知市における家計調査
資 料 出 所	総 務 省 統 計 局	
関連ページ	24~31	-

主 要 指 標

指数：1) 平成22年=100

商 鋳 工 業				電力消費量	国内銀行の預貸金合計		
1) 鋳工業生産指数			大型小売店 販売状況	電灯・電力 合計	預金残高	貸出残高	
総合	鋳業	製造工業					
			百万円	GWh	百万円	百万円	
99.9	88.7	100.2	74 074	4 520	2 488 505	1 509 393	平成 21 年(度)
100.0	100.0	100.0	72 140	4 790	2 483 713	1 480 310	22
103.2	100.0	103.3	72 183	4 603	2 556 411	1 461 641	23
95.8	102.7	95.6	73 194	4 432	2 528 713	1 467 596	24
96.1	109.5	95.7	72 950	4 452	2 529 370	1 476 484	25
96.2	110.2	95.7	5 605	385	2 516 804	1 442 487	平成 25 . 9
95.7	96.7	95.6	5 906	345	2 503 772	1 434 438	10
99.6	112.6	99.2	5 952	324	2 527 019	1 436 129	11
100.1	114.4	99.6	8 238	365	2 538 305	1 446 095	12
99.5	118.0	99.1	6 156	437	2 497 929	1 435 412	平成 26 . 1
96.4	111.0	95.9	5 309	385	2 498 172	1 442 916	2
111.0	110.0	111.0	7 026	371	2 529 370	1 476 484	3
92.3	119.1	91.5	5 079	332	2 551 791	1 440 954	4
100.1	108.8	99.9	5 604	334	2 566 670	1 462 158	5
93.3	113.0	92.7	5 686	321	2 550 679	1 455 868	6
...	360	2 517 618	1 462 701	7
...	8
...	9

季節調整済指数(年平均は原指数)		年別は年度数	年別は年度末(3月末)残高 国内銀行=都銀・地銀・信託・第2地方銀行協会加盟行	備考
高知県統計課	四国経済産業局	四国電力	日本銀行 高知支店	資料出所
38~41	57	57	58	関連ページ

青果物の卸売数量及び価格				自動車 保有台数	交 通 事 故				
野 菜 計		果 実 計			総 数	件 数	死 傷 者		
数 量	価 格	数 量	価 格	総 数			総 数	死 者	
t	1kg当たり円	t	1kg当たり円	台	件	人	人	人	
39 640	218	19 588	296	553 394	3 814	4 495	45	4 450	
37 642	255	18 394	322	553 148	3 692	4 242	52	4 190	
37 888	246	16 968	347	554 258	3 408	3 928	46	3 882	
37 912	245	17 555	325	556 018	3 276	3 710	53	3 657	
38 577	245	17 194	327	558 880	2 959	3 352	42	3 310	
3 148	260	1 300	343	561 042	218	242	3	239	
3 698	220	1 487	330	561 147	256	300	3	297	
3 425	264	1 386	305	561 730	224	248	5	243	
3 432	282	1 786	386	561 945	292	337	6	331	
2 857	260	1 156	313	562 705	216	248	4	244	
2 965	247	1 677	294	563 009	190	211	5	206	
3 227	244	1 513	305	558 880	244	275	2	273	
3 282	242	1 038	397	559 969	189	217	5	212	
3 337	243	1 141	389	560 873	234	272	2	270	
2 870	236	1 071	383	561 703	225	258	3	255	
2 675	233	1 201	398	562 453	246	280	5	275	
...	
...	

高知市中央卸売市場	年は年度末台数		備考
中国四国農政局 高知地域センター農政推進グループ	高知運輸支局	高知県警察本部交通企画課	資料出所
60	61	61	関連ページ

高知県の推計人口 月報（平成26年9月1日現在）

人口 738,108人（男 346,948人、女 391,160人）

・前月比 $\Delta 350$ 人

・前年同月比 $\Delta 7,381$ 人

〈人口〉

9月1日現在、高知県の人口は738,108人（男 346,948人、女 391,160人）で、前月に比べて $\Delta 350$ 人（男 $\Delta 143$ 人、女 $\Delta 207$ 人）、前年同月に比べて $\Delta 7,381$ 人（男 $\Delta 3,321$ 人、女 $\Delta 4,060$ 人）となりました。

○自然増減（出生と死亡の差）

8月1か月間の出生者数は426人（男 216人、女 210人）、死亡者数は775人（男 350人、女 425人）で、自然増減は $\Delta 349$ 人（男 $\Delta 134$ 人、女 $\Delta 215$ 人）でした。（図1参照）

図1 出生死亡の月間増減数の推移

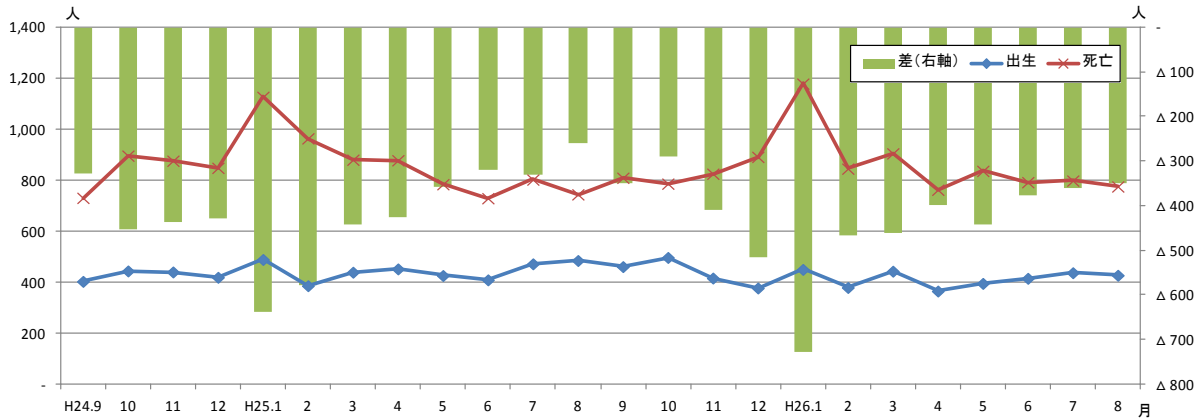

○社会増減（転入と転出の差）

8月1か月間の転入者数は1,320人、転出者数は1,325人で、社会増減（その他の増減を除く）は $\Delta 5$ 人でした。（図2参照）

図2 転入転出の月間増減数の推移

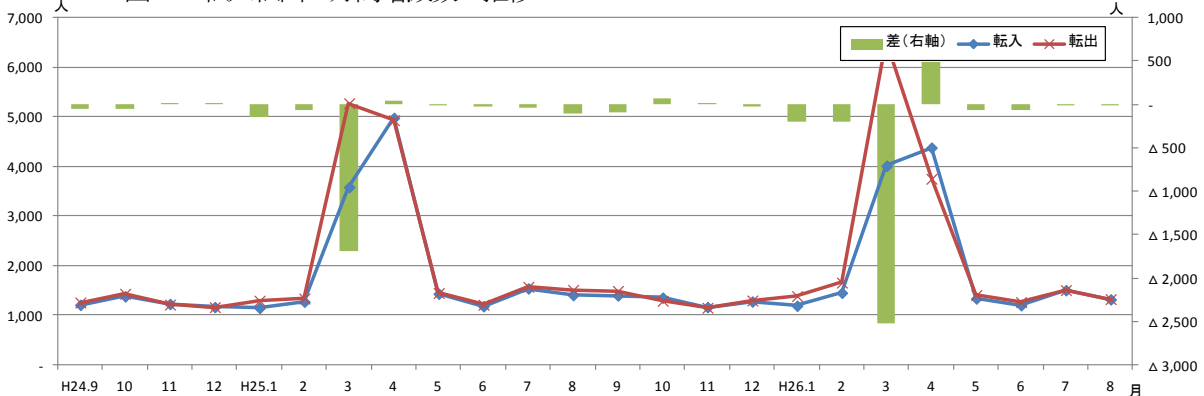

<参考：高知県の推計人口及び世帯数の推移>

単位：人、世帯

年 月	総 数	男	女	世帯数
平成 16年	802,954	378,487	424,467	329,502
17年	* 796,292	* 374,435	* 421,857	* 324,439
18年	798,244	376,423	421,821	—
19年	790,576	372,322	418,254	—
20年	782,626	368,095	414,531	—
21年	776,277	365,108	411,169	—
22年	* 764,456	* 359,134	* 405,322	* 321,909
23年	758,614	356,226	402,388	322,625
24年	752,042	353,130	398,912	322,298
25年	745,070	350,077	394,993	322,027
平成25年 4月	747,220	350,814	396,406	320,551
5月	746,876	350,746	396,130	322,079
6月	746,515	350,611	395,904	322,144
7月	746,181	350,469	395,712	322,099
8月	745,837	350,356	395,481	322,082
9月	745,489	350,269	395,220	322,046
10月	745,070	350,077	394,993	322,027
11月	744,893	350,022	394,871	322,042
12月	744,511	349,871	394,640	321,998
平成26年 1月	744,016	349,645	394,371	321,822
2月	743,048	349,185	393,863	321,485
3月	742,386	348,872	393,514	321,204
4月	739,362	347,203	392,159	320,571
5月	739,695	347,573	392,122	321,732
6月	739,202	347,386	391,816	321,685
7月	738,781	347,217	391,564	321,670
8月	738,458	347,091	391,367	321,756
9月	738,108	346,948	391,160	321,645

(注1) *が付与された数値は国勢調査の結果です。年の時系列は各年10月1日現在(18～21年は10月31日現在)、月の時系列は各月1日現在の推計値です。

(注2) 平成16年の人口及び世帯数は人口移動の調査結果、平成18年から平成21年までの人口は住民基本台帳人口による調査結果です。

(注3) 平成22年11月以降の人口及び世帯数は、平成22年国勢調査結果を基礎とし、これに毎月の住民基本台帳等の増減数を加算した推計値です。

<年齢(3区分)別人口>

単位:人

	総数	男	女	15歳未満			15～64歳			65歳以上		
				総数	男	女	総数	男	女	総数	男	女
県計	738,108	346,948	391,160	86,923	44,571	42,352	415,101	205,524	209,577	236,084	96,853	139,231
市計	602,521	283,148	319,373	73,865	37,858	36,007	347,926	171,285	176,641	180,730	74,005	106,725
郡計	135,587	63,800	71,787	13,058	6,713	6,345	67,175	34,239	32,936	55,354	22,848	32,506
高知市	339,095	157,694	181,401	43,939	22,476	21,463	203,990	98,277	105,713	91,166	36,941	54,225
室戸市	13,685	6,445	7,240	1,031	532	499	6,525	3,331	3,194	6,129	2,582	3,547
安芸市	18,425	8,705	9,720	1,946	983	963	9,889	4,963	4,926	6,590	2,759	3,831
南国市	48,303	22,894	25,409	6,163	3,202	2,961	28,230	14,025	14,205	13,910	5,667	8,243
土佐市	27,887	13,401	14,486	3,170	1,638	1,532	15,423	7,851	7,572	9,294	3,912	5,382
須崎市	23,090	11,256	11,834	2,404	1,263	1,141	12,525	6,597	5,928	8,161	3,396	4,765
宿毛市	21,554	10,061	11,493	2,465	1,233	1,232	11,849	5,874	5,975	7,240	2,954	4,286
土佐清水市	14,685	6,797	7,888	1,316	670	646	6,891	3,423	3,468	6,478	2,704	3,774
四万十市	34,905	16,501	18,404	4,246	2,174	2,072	19,045	9,569	9,476	11,614	4,758	6,856
香南市	33,305	16,074	17,231	4,456	2,274	2,182	18,861	9,591	9,270	9,988	4,209	5,779
香美市	27,587	13,320	14,267	2,729	1,413	1,316	14,698	7,784	6,914	10,160	4,123	6,037
安芸郡	17,580	8,263	9,317	1,672	859	813	8,757	4,527	4,230	7,151	2,877	4,274
東洋町	2,615	1,264	1,351	204	93	111	1,256	681	575	1,155	490	665
奈半利町	3,336	1,516	1,820	332	184	148	1,617	784	833	1,387	548	839
田野町	2,745	1,297	1,448	268	137	131	1,412	746	666	1,065	414	651
安田町	2,765	1,341	1,424	214	116	98	1,408	738	670	1,143	487	656
北川村	1,283	601	682	134	62	72	609	319	290	540	220	320
馬路村	906	432	474	91	45	46	476	251	225	339	136	203
芸西村	3,930	1,812	2,118	429	222	207	1,979	1,008	971	1,522	582	940
長岡郡	7,954	3,732	4,222	551	287	264	3,479	1,875	1,604	3,924	1,570	2,354
本山町	3,840	1,859	1,981	348	188	160	1,880	1,017	863	1,612	654	958
大豊町	4,114	1,873	2,241	203	99	104	1,599	858	741	2,312	916	1,396
土佐郡	4,393	2,081	2,312	409	205	204	2,013	1,070	943	1,971	806	1,165
土佐町	4,026	1,887	2,139	369	182	187	1,843	968	875	1,814	737	1,077
大川村	367	194	173	40	23	17	170	102	68	157	69	88
吾川郡	29,079	13,679	15,400	2,801	1,435	1,366	15,116	7,561	7,555	11,162	4,683	6,479
いの町	23,303	11,010	12,293	2,374	1,208	1,166	12,856	6,372	6,484	8,073	3,430	4,643
仁淀川町	5,776	2,669	3,107	427	227	200	2,260	1,189	1,071	3,089	1,253	1,836
高岡郡	58,450	27,474	30,976	5,955	3,031	2,924	28,868	14,669	14,199	23,627	9,774	13,853
中土佐町	7,037	3,273	3,764	626	279	347	3,412	1,764	1,648	2,999	1,230	1,769
佐川町	13,374	6,256	7,118	1,518	782	736	6,958	3,409	3,549	4,898	2,065	2,833
越知町	5,836	2,665	3,171	519	261	258	2,643	1,335	1,308	2,674	1,069	1,605
禰原町	3,758	1,855	1,903	343	188	155	1,879	1,019	860	1,536	648	888
日高村	5,058	2,369	2,689	497	242	255	2,673	1,338	1,335	1,888	789	1,099
津野町	5,927	2,854	3,073	654	345	309	2,892	1,520	1,372	2,381	989	1,392
四万十町	17,460	8,202	9,258	1,798	934	864	8,411	4,284	4,127	7,251	2,984	4,267
幡多郡	18,131	8,571	9,560	1,670	896	774	8,942	4,537	4,405	7,519	3,138	4,381
大月町	5,230	2,474	2,756	477	243	234	2,484	1,276	1,208	2,269	955	1,314
三原村	1,580	761	819	151	93	58	731	372	359	698	296	402
黒潮町	11,321	5,336	5,985	1,042	560	482	5,727	2,889	2,838	4,552	1,887	2,665

※ 推計人口は、国勢調査結果を基礎数値とし、住民基本台帳ネットワークシステムの人口(速報値)を使用して計算しています。

<年齢(3区分)別割合>

単位:%

15歳未満			15～64歳			65歳以上			推計 世帯数	
総数	男	女	総数	男	女	総数	男	女		
11.8	12.8	10.8	56.2	59.2	53.6	32.0	27.9	35.6	321,645	県計
12.3	13.4	11.3	57.7	60.5	55.3	30.0	26.1	33.4	263,023	市計
9.6	10.5	8.8	49.5	53.7	45.9	40.8	35.8	45.3	58,622	郡計
13.0	14.3	11.8	60.2	62.3	58.3	26.9	23.4	29.9	153,018	高知市
7.5	8.3	6.9	47.7	51.7	44.1	44.8	40.1	49.0	6,630	室戸市
10.6	11.3	9.9	53.7	57.0	50.7	35.8	31.7	39.4	7,883	安芸市
12.8	14.0	11.7	58.4	61.3	55.9	28.8	24.8	32.4	19,712	南国市
11.4	12.2	10.6	55.3	58.6	52.3	33.3	29.2	37.2	10,764	土佐市
10.4	11.2	9.6	54.2	58.6	50.1	35.3	30.2	40.3	8,656	須崎市
11.4	12.3	10.7	55.0	58.4	52.0	33.6	29.4	37.3	9,206	宿毛市
9.0	9.9	8.2	46.9	50.4	44.0	44.1	39.8	47.8	6,845	土佐清水市
12.2	13.2	11.3	54.6	58.0	51.5	33.3	28.8	37.3	15,004	四万十市
13.4	14.1	12.7	56.6	59.7	53.8	30.0	26.2	33.5	13,029	香南市
9.9	10.6	9.2	53.3	58.4	48.5	36.8	31.0	42.3	12,276	香美市
9.5	10.4	8.7	49.8	54.8	45.4	40.7	34.8	45.9	7,698	安芸郡
7.8	7.4	8.2	48.0	53.9	42.6	44.2	38.8	49.2	1,385	東洋町
10.0	12.1	8.1	48.5	51.7	45.8	41.6	36.1	46.1	1,466	奈半利町
9.8	10.6	9.0	51.4	57.5	46.0	38.8	31.9	45.0	1,194	田野町
7.7	8.7	6.9	50.9	55.0	47.1	41.3	36.3	46.1	1,164	安田町
10.4	10.3	10.6	47.5	53.1	42.5	42.1	36.6	46.9	577	北川村
10.0	10.4	9.7	52.5	58.1	47.5	37.4	31.5	42.8	421	馬路村
10.9	12.3	9.8	50.4	55.6	45.8	38.7	32.1	44.4	1,491	芸西村
6.9	7.7	6.3	43.7	50.2	38.0	49.3	42.1	55.8	3,802	長岡郡
9.1	10.1	8.1	49.0	54.7	43.6	42.0	35.2	48.4	1,681	本山町
4.9	5.3	4.6	38.9	45.8	33.1	56.2	48.9	62.3	2,121	大豊町
9.3	9.9	8.8	45.8	51.4	40.8	44.9	38.7	50.4	1,960	土佐郡
9.2	9.6	8.7	45.8	51.3	40.9	45.1	39.1	50.4	1,755	土佐町
10.9	11.9	9.8	46.3	52.6	39.3	42.8	35.6	50.9	205	大川村
9.6	10.5	8.9	52.0	55.3	49.1	38.4	34.2	42.1	12,462	吾川郡
10.2	11.0	9.5	55.2	57.9	52.7	34.6	31.2	37.8	9,557	いの町
7.4	8.5	6.4	39.1	44.5	34.5	53.5	46.9	59.1	2,905	仁淀川町
10.2	11.0	9.4	49.4	53.4	45.8	40.4	35.6	44.7	24,633	高岡郡
8.9	8.5	9.2	48.5	53.9	43.8	42.6	37.6	47.0	3,131	中土佐町
11.4	12.5	10.3	52.0	54.5	49.9	36.6	33.0	39.8	5,316	佐川町
8.9	9.8	8.1	45.3	50.1	41.2	45.8	40.1	50.6	2,522	越知町
9.1	10.1	8.1	50.0	54.9	45.2	40.9	34.9	46.7	1,749	檮原町
9.8	10.2	9.5	52.8	56.5	49.6	37.3	33.3	40.9	1,995	日高村
11.0	12.1	10.1	48.8	53.3	44.6	40.2	34.7	45.3	2,339	津野町
10.3	11.4	9.3	48.2	52.2	44.6	41.5	36.4	46.1	7,581	四万十町
9.2	10.5	8.1	49.3	52.9	46.1	41.5	36.6	45.8	8,067	幡多郡
9.1	9.8	8.5	47.5	51.6	43.8	43.4	38.6	47.7	2,462	大月町
9.6	12.2	7.1	46.3	48.9	43.8	44.2	38.9	49.1	726	三原村
9.2	10.5	8.1	50.6	54.1	47.4	40.2	35.4	44.5	4,879	黒潮町

※ 世帯数は、国勢調査結果を基礎数値とし、各市町村の住民基本台帳システムによる数値から計算しています。

<年齢別(5歳階級)人口>

	0～4歳			5～9歳			10～14歳			15～19歳		
	総数	男	女	総数	男	女	総数	男	女	総数	男	女
県計	26,193	13,378	12,815	28,532	14,542	13,990	32,198	16,651	15,547	33,422	17,481	15,941
市計	22,619	11,561	11,058	24,232	12,300	11,932	27,014	13,997	13,017	28,873	15,124	13,749
郡計	3,574	1,817	1,757	4,300	2,242	2,058	5,184	2,654	2,530	4,549	2,357	2,192
高知市	13,795	7,049	6,746	14,409	7,335	7,074	15,735	8,092	7,643	16,856	8,407	8,449
室戸市	285	144	141	360	187	173	386	201	185	292	155	137
安芸市	570	271	299	662	337	325	714	375	339	713	358	355
南国市	1,917	994	923	2,046	1,025	1,021	2,200	1,183	1,017	2,727	1,517	1,210
土佐市	857	448	409	1,043	539	504	1,270	651	619	1,297	749	548
須崎市	675	330	345	756	397	359	973	536	437	1,371	802	569
宿毛市	755	381	374	785	379	406	925	473	452	856	467	389
土佐清水市	346	188	158	437	208	229	533	274	259	363	204	159
四万十市	1,306	685	621	1,350	681	669	1,590	808	782	1,317	683	634
香南市	1,316	666	650	1,475	748	727	1,665	860	805	1,570	859	711
香美市	797	405	392	909	464	445	1,023	544	479	1,511	923	588
安芸郡	493	236	257	548	285	263	631	338	293	608	331	277
東洋町	58	21	37	71	33	38	75	39	36	63	41	22
奈半利町	108	64	44	93	50	43	131	70	61	108	52	56
田野町	86	35	51	89	50	39	93	52	41	98	62	36
安田町	70	43	27	58	27	31	86	46	40	96	58	38
北川村	30	11	19	48	23	25	56	28	28	32	16	16
馬路村	32	13	19	31	17	14	28	15	13	50	24	26
芸西村	109	49	60	158	85	73	162	88	74	161	78	83
長岡郡	187	99	88	167	86	81	197	102	95	192	113	79
本山町	116	60	56	109	58	51	123	70	53	123	73	50
大豊町	71	39	32	58	28	30	74	32	42	69	40	29
土佐郡	131	61	70	129	70	59	149	74	75	91	45	46
土佐町	126	58	68	117	64	53	126	60	66	87	41	46
大川村	5	3	2	12	6	6	23	14	9	4	4	-
吾川郡	711	381	330	956	474	482	1,134	580	554	1,034	538	496
いの町	584	306	278	830	413	417	960	489	471	947	488	459
仁淀川町	127	75	52	126	61	65	174	91	83	87	50	37
高岡郡	1,626	801	825	1,948	1,036	912	2,381	1,194	1,187	2,102	1,072	1,030
中土佐町	162	71	91	200	89	111	264	119	145	243	122	121
佐川町	402	214	188	519	268	251	597	300	297	554	270	284
越知町	140	67	73	174	92	82	205	102	103	155	73	82
禰原町	103	52	51	111	66	45	129	70	59	171	85	86
日高村	131	50	81	137	72	65	229	120	109	273	158	115
津野町	189	93	96	219	114	105	246	138	108	187	98	89
四万十町	499	254	245	588	335	253	711	345	366	519	266	253
幡多郡	426	239	187	552	291	261	692	366	326	522	258	264
大月町	121	58	63	157	78	79	199	107	92	138	68	70
三原村	45	28	17	39	21	18	67	44	23	40	20	20
黒潮町	260	153	107	356	192	164	426	215	211	344	170	174

※ 推計人口は、国勢調査結果を基礎数値とし、住民基本台帳ネットワークシステムの人口(速報値)を使用して計算しています。
したがって、年齢階級によっては人数がマイナスとなる場合には、「-」で表記していますので、3区分の年齢別とは数値が一致

単位:人

20～24歳			25～29歳			30～34歳			35～39歳			
総数	男	女	総数	男	女	総数	男	女	総数	男	女	
26,533	13,595	12,938	30,728	15,277	15,451	36,643	18,228	18,415	45,317	22,726	22,591	県計
23,396	11,880	11,516	26,528	13,063	13,465	31,512	15,552	15,960	39,012	19,482	19,530	市計
3,137	1,715	1,422	4,200	2,214	1,986	5,131	2,676	2,455	6,305	3,244	3,061	郡計
14,504	6,947	7,557	16,392	7,814	8,578	19,037	9,163	9,874	23,449	11,534	11,915	高知市
201	117	84	377	203	174	460	247	213	534	270	264	室戸市
580	289	291	662	333	329	830	439	391	978	490	488	安芸市
2,201	1,147	1,054	2,186	1,105	1,081	2,591	1,283	1,308	3,138	1,532	1,606	南国市
1,029	499	530	1,140	590	550	1,365	717	648	1,662	865	797	土佐市
644	357	287	951	537	414	1,001	543	458	1,213	634	579	須崎市
538	257	281	766	400	366	1,015	513	502	1,330	689	641	宿毛市
230	111	119	391	197	194	477	225	252	717	373	344	土佐清水市
715	344	371	1,402	699	703	1,812	939	873	2,224	1,170	1,054	四万十市
1,298	755	543	1,314	692	622	1,762	904	858	2,237	1,145	1,092	香南市
1,456	1,057	399	947	493	454	1,162	579	583	1,530	780	750	香美市
446	266	180	553	280	273	653	361	292	829	415	414	安芸郡
43	38	5	65	38	27	91	46	45	101	42	59	東洋町
80	39	41	99	53	46	133	70	63	156	80	76	奈半利町
66	38	28	110	59	51	101	51	50	138	72	66	田野町
108	57	51	67	32	35	85	59	26	128	64	64	安田町
30	27	3	46	17	29	50	25	25	56	27	29	北川村
21	11	10	41	21	20	31	17	14	37	22	15	馬路村
98	56	42	125	60	65	162	93	69	213	108	105	芸西村
170	89	81	240	126	114	264	143	121	311	181	130	長岡郡
124	61	63	141	77	64	144	78	66	199	122	77	本山町
46	28	18	99	49	50	120	65	55	112	59	53	大豊町
79	33	46	158	96	62	144	71	73	218	117	101	土佐郡
63	25	38	140	83	57	133	64	69	204	112	92	土佐町
16	8	8	18	13	5	11	7	4	14	5	9	大川村
785	376	409	986	513	473	1,183	627	556	1,396	708	688	吾川郡
695	335	360	866	448	418	1,033	552	481	1,189	605	584	いの町
90	41	49	120	65	55	150	75	75	207	103	104	仁淀川町
1,339	747	592	1,804	950	854	2,274	1,150	1,124	2,675	1,378	1,297	高岡郡
117	67	50	190	110	80	248	119	129	299	159	140	中土佐町
421	212	209	460	226	234	556	259	297	631	326	305	佐川町
100	61	39	167	82	85	229	121	108	229	106	123	越知町
107	62	45	114	56	58	147	79	68	183	114	69	橋原町
147	84	63	173	89	84	193	88	105	256	139	117	日高村
115	78	37	172	89	83	255	134	121	260	142	118	津野町
332	183	149	528	298	230	646	350	296	817	392	425	四万十町
318	204	114	459	249	210	613	324	289	876	445	431	幡多郡
65	32	33	116	63	53	161	93	68	228	114	114	大月町
28	16	12	52	34	18	41	22	19	76	37	39	三原村
225	156	69	291	152	139	411	209	202	572	294	278	黒潮町

しない場合があります。

<年齢別(5歳階級)人口>

	40～44歳			45～49歳			50～54歳			55～59歳		
	総数	男	女	総数	男	女	総数	男	女	総数	男	女
県計	49,972	24,820	25,152	42,026	20,224	21,802	44,125	21,459	22,666	47,964	23,414	24,550
市計	42,850	21,195	21,655	35,457	16,985	18,472	36,135	17,480	18,655	38,034	18,397	19,637
郡計	7,122	3,625	3,497	6,569	3,239	3,330	7,990	3,979	4,011	9,930	5,017	4,913
高知市	26,182	12,744	13,438	21,286	9,986	11,300	21,268	10,252	11,016	20,825	9,995	10,830
室戸市	669	341	328	726	391	335	821	398	423	953	483	470
安芸市	1,143	574	569	987	484	503	1,140	594	546	1,248	625	623
南国市	3,443	1,697	1,746	2,757	1,332	1,425	2,665	1,246	1,419	2,923	1,422	1,501
土佐市	1,798	948	850	1,545	780	765	1,484	708	776	1,797	846	951
須崎市	1,327	690	637	1,170	582	588	1,320	689	631	1,539	746	793
宿毛市	1,330	671	659	1,185	557	628	1,277	612	665	1,598	782	816
土佐清水市	765	413	352	740	357	383	772	370	402	1,019	456	563
四万十市	2,322	1,153	1,169	1,867	947	920	2,061	1,021	1,040	2,386	1,188	1,198
香南市	2,421	1,226	1,195	1,941	972	969	1,907	914	993	1,980	981	999
香美市	1,450	738	712	1,253	597	656	1,420	676	744	1,766	873	893
安芸郡	896	457	439	886	445	441	1,093	573	520	1,262	647	615
東洋町	115	61	54	135	80	55	176	92	84	180	98	82
奈半利町	148	68	80	138	60	78	208	104	104	261	125	136
田野町	131	71	60	152	76	76	187	95	92	202	105	97
安田町	136	64	72	146	82	64	192	98	94	196	104	92
北川村	62	33	29	57	30	27	67	38	29	98	52	46
馬路村	49	24	25	50	23	27	62	38	24	59	29	30
芸西村	255	136	119	208	94	114	201	108	93	266	134	132
長岡郡	353	183	170	328	178	150	409	220	189	565	306	259
本山町	226	122	104	186	89	97	207	121	86	243	125	118
大豊町	127	61	66	142	89	53	202	99	103	322	181	141
土佐郡	177	100	77	196	94	102	271	156	115	305	168	137
土佐町	168	93	75	174	85	89	252	143	109	274	147	127
大川村	9	7	2	22	9	13	19	13	6	31	21	10
吾川郡	1,622	842	780	1,471	690	781	1,816	849	967	2,204	1,098	1,106
いの町	1,378	705	673	1,266	587	679	1,527	694	833	1,838	903	935
仁淀川町	244	137	107	205	103	102	289	155	134	366	195	171
高岡郡	3,079	1,546	1,533	2,819	1,392	1,427	3,304	1,644	1,660	4,188	2,103	2,085
中土佐町	397	194	203	356	180	176	365	187	178	506	245	261
佐川町	745	364	381	686	318	368	805	383	422	934	475	459
越知町	300	164	136	279	137	142	320	155	165	412	204	208
禰原町	191	102	89	161	91	70	190	109	81	268	138	130
日高村	272	130	142	266	124	142	290	139	151	352	172	180
津野町	324	161	163	249	132	117	342	174	168	432	216	216
四万十町	850	431	419	822	410	412	992	497	495	1,284	653	631
幡多郡	995	497	498	869	440	429	1,097	537	560	1,406	695	711
大月町	272	124	148	210	113	97	324	154	170	442	230	212
三原村	81	40	41	65	34	31	97	52	45	118	60	58
黒潮町	642	333	309	594	293	301	676	331	345	846	405	441

※ 推計人口は、国勢調査結果を基礎数値とし、住民基本台帳ネットワークシステムの人口(速報値)を使用して計算しています。

したがって、年齢階級によっては人数がマイナスとなる場合には、「-」で表記していますので、3区分の年齢別とは数値が一致

単位:人

60～64歳			65～69歳			70～74歳			75～79歳			
総数	男	女	総数	男	女	総数	男	女	総数	男	女	
58,374	28,300	30,074	61,177	29,530	31,647	50,112	22,616	27,496	42,151	17,723	24,428	県計
46,129	22,127	24,002	49,025	23,425	25,600	39,368	17,817	21,551	31,810	13,348	18,462	市計
12,245	6,173	6,072	12,152	6,105	6,047	10,744	4,799	5,945	10,341	4,375	5,966	郡計
24,191	11,435	12,756	25,911	12,241	13,670	20,433	9,120	11,313	15,829	6,527	9,302	高知市
1,492	726	766	1,620	786	834	1,403	628	775	1,154	539	615	室戸市
1,608	777	831	1,670	787	883	1,433	662	771	1,270	546	724	安芸市
3,599	1,744	1,855	3,839	1,868	1,971	2,962	1,333	1,629	2,376	990	1,386	南国市
2,306	1,149	1,157	2,533	1,245	1,288	2,040	941	1,099	1,509	689	820	土佐市
1,989	1,017	972	1,962	957	1,005	1,792	846	946	1,406	600	806	須崎市
1,954	926	1,028	1,870	900	970	1,409	650	759	1,368	568	800	宿毛市
1,417	717	700	1,539	748	791	1,417	652	765	1,208	504	704	土佐清水市
2,939	1,425	1,514	2,974	1,423	1,551	2,223	1,035	1,188	2,083	860	1,223	四万十市
2,431	1,143	1,288	2,697	1,319	1,378	2,208	1,024	1,184	1,760	774	986	香南市
2,203	1,068	1,135	2,410	1,151	1,259	2,048	926	1,122	1,847	751	1,096	香美市
1,531	752	779	1,576	750	826	1,415	633	782	1,450	609	841	安芸郡
287	145	142	246	120	126	246	123	123	242	106	136	東洋町
286	133	153	298	139	159	253	118	135	283	114	169	奈半利町
227	117	110	233	112	121	201	86	115	236	82	154	田野町
254	120	134	240	126	114	235	109	126	230	97	133	安田町
111	54	57	108	59	49	92	33	59	120	52	68	北川村
76	42	34	62	27	35	83	28	55	67	34	33	馬路村
290	141	149	389	167	222	305	136	169	272	124	148	芸西村
647	336	311	696	337	359	723	308	415	819	338	481	長岡郡
287	149	138	320	154	166	304	145	159	313	122	191	本山町
360	187	173	376	183	193	419	163	256	506	216	290	大豊町
377	190	187	341	175	166	345	155	190	374	164	210	土佐郡
348	175	173	314	155	159	327	150	177	343	150	193	土佐町
29	15	14	27	20	7	18	5	13	31	14	17	大川村
2,619	1,320	1,299	2,632	1,323	1,309	2,241	995	1,246	2,040	865	1,175	吾川郡
2,117	1,055	1,062	2,084	1,039	1,045	1,670	754	916	1,456	617	839	いの町
502	265	237	548	284	264	571	241	330	584	248	336	仁淀川町
5,284	2,687	2,597	5,068	2,585	2,483	4,526	2,037	2,489	4,334	1,838	2,496	高岡郡
691	381	310	611	307	304	588	267	321	529	234	295	中土佐町
1,166	576	590	1,121	576	545	973	478	495	874	353	521	佐川町
452	232	220	539	265	274	502	223	279	441	196	245	越知町
347	183	164	304	156	148	281	121	160	286	124	162	檮原町
451	215	236	482	248	234	402	161	241	325	153	172	日高村
556	296	260	470	240	230	442	203	239	452	187	265	津野町
1,621	804	817	1,541	793	748	1,338	584	754	1,427	591	836	四万十町
1,787	888	899	1,839	935	904	1,494	671	823	1,324	561	763	幡多郡
528	285	243	546	289	257	433	199	234	417	166	251	大月町
133	57	76	139	65	74	131	61	70	121	49	72	三原村
1,126	546	580	1,154	581	573	930	411	519	786	346	440	黒潮町

しない場合があります。

<年齢別(5歳階級)人口>

単位:人

	80～84歳			85歳以上		
	総数	男	女	総数	男	女
県計	39,098	14,846	24,252	43,546	12,138	31,408
市計	28,853	10,703	18,150	31,674	8,712	22,962
郡計	10,245	4,143	6,102	11,872	3,426	8,446
高知市	14,029	5,054	8,975	14,964	3,999	10,965
室戸市	947	359	588	1,005	270	735
安芸市	1,015	401	614	1,202	363	839
南国市	2,241	782	1,459	2,492	694	1,798
土佐市	1,460	552	908	1,752	485	1,267
須崎市	1,419	556	863	1,582	437	1,145
宿毛市	1,281	468	813	1,312	368	944
土佐清水市	1,118	455	663	1,196	345	851
四万十市	2,033	805	1,228	2,301	635	1,666
香南市	1,528	594	934	1,795	498	1,297
香美市	1,782	677	1,105	2,073	618	1,455
安芸郡	1,264	505	759	1,446	380	1,066
東洋町	204	80	124	217	61	156
奈半利町	252	97	155	301	80	221
田野町	190	82	108	205	52	153
安田町	226	88	138	212	67	145
北川村	110	45	65	110	31	79
馬路村	65	30	35	62	17	45
芸西村	217	83	134	339	72	267
長岡郡	788	306	482	898	281	617
本山町	299	117	182	376	116	260
大豊町	489	189	300	522	165	357
土佐郡	427	175	252	484	137	347
土佐町	388	161	227	442	121	321
大川村	39	14	25	42	16	26
吾川郡	1,900	801	1,099	2,349	699	1,650
いの町	1,325	559	766	1,538	461	1,077
仁淀川町	575	242	333	811	238	573
高岡郡	4,502	1,805	2,697	5,197	1,509	3,688
中土佐町	603	241	362	668	181	487
佐川町	869	346	523	1,061	312	749
越知町	511	193	318	681	192	489
橋原町	321	131	190	344	116	228
日高村	335	120	215	344	107	237
津野町	475	196	279	542	163	379
四万十町	1,388	578	810	1,557	438	1,119
幡多郡	1,364	551	813	1,498	420	1,078
大月町	418	181	237	455	120	335
三原村	148	66	82	159	55	104
黒潮町	798	304	494	884	245	639

※ 推計人口は、国勢調査結果を基礎数値とし、住民基本台帳ネットワークシステムの人口(速報値)を使用して計算しています。したがって、年齢階級によっては人数がマイナスとなる場合には、「-」で表記していますので、3区分の年齢別とは数値が一致しない場合があります。

<前月中の人口動態>

単位:人

	自然動態			社会動態						増減総数	
	出生者数	死亡者数	自然増減数	転入者数	その他	計	転出者数	その他	計		社会増減数
県計	426	775	△ 349	1,320	44	1,364	1,325	39	1,364	0	△ 349
市計	380	571	△ 191	1,065	20	1,085	1,049	33	1,082	3	△ 188
郡計	46	204	△ 158	255	24	279	276	6	282	△ 3	△ 161
高知市	231	279	△ 48	619	3	622	542	28	570	52	4
室戸市	4	26	△ 22	22	1	23	26	0	26	△ 3	△ 25
安芸市	12	14	△ 2	12	1	13	20	1	21	△ 8	△ 10
南国市	37	48	△ 11	105	3	108	110	0	110	△ 2	△ 13
土佐市	9	36	△ 27	31	2	33	37	0	37	△ 4	△ 31
須崎市	15	23	△ 8	35	2	37	43	0	43	△ 6	△ 14
宿毛市	11	30	△ 19	36	0	36	37	2	39	△ 3	△ 22
土佐清水市	2	19	△ 17	22	1	23	39	0	39	△ 16	△ 33
四万十市	23	40	△ 17	57	6	63	69	1	70	△ 7	△ 24
香南市	22	29	△ 7	73	0	73	72	1	73	0	△ 7
香美市	14	27	△ 13	53	1	54	54	0	54	0	△ 13
安芸郡	7	15	△ 8	32	3	35	45	1	46	△ 11	△ 19
東洋町	1	7	△ 6	4	0	4	10	0	10	△ 6	△ 12
奈半利町	3	2	1	4	2	6	7	1	8	△ 2	△ 1
田野町	1	0	1	3	0	3	2	0	2	1	2
安田町	1	3	△ 2	10	1	11	6	0	6	5	3
北川村	1	2	△ 1	2	0	2	6	0	6	△ 4	△ 5
馬路村	0	1	△ 1	0	0	0	2	0	2	△ 2	△ 3
芸西村	0	0	0	9	0	9	12	0	12	△ 3	△ 3
長岡郡	4	12	△ 8	21	1	22	20	0	20	2	△ 6
本山町	2	5	△ 3	7	0	7	10	0	10	△ 3	△ 6
大豊町	2	7	△ 5	14	1	15	10	0	10	5	0
土佐郡	1	9	△ 8	5	0	5	6	0	6	△ 1	△ 9
土佐町	1	8	△ 7	5	0	5	6	0	6	△ 1	△ 8
大川村	0	1	△ 1	0	0	0	0	0	0	0	△ 1
吾川郡	10	42	△ 32	61	3	64	54	3	57	7	△ 25
いの町	7	29	△ 22	48	1	49	51	2	53	△ 4	△ 26
仁淀川町	3	13	△ 10	13	2	15	3	1	4	11	1
高岡郡	20	95	△ 75	102	7	109	125	0	125	△ 16	△ 91
中土佐町	3	12	△ 9	6	0	6	14	0	14	△ 8	△ 17
佐川町	4	22	△ 18	30	1	31	40	0	40	△ 9	△ 27
越知町	0	7	△ 7	6	0	6	16	0	16	△ 10	△ 17
檮原町	1	8	△ 7	7	1	8	5	0	5	3	△ 4
日高村	5	9	△ 4	14	4	18	7	0	7	11	7
津野町	2	5	△ 3	12	0	12	13	0	13	△ 1	△ 4
四万十町	5	32	△ 27	27	1	28	30	0	30	△ 2	△ 29
幡多郡	4	31	△ 27	34	10	44	26	2	28	16	△ 11
大月町	3	8	△ 5	15	0	15	10	0	10	5	0
三原村	0	1	△ 1	1	7	8	4	2	6	2	1
黒潮町	1	22	△ 21	18	3	21	12	0	12	9	△ 12

※ 住民基本台帳ネットワークシステムの記載数・消除数による人口動態であり、前月推計人口に増減総数を加えても、当月推計人口とは、必ずしも一致しません。

高知市消費者物価指数〈平成26年7月分〉

総務省統計局 平成26年8月29日公表

総合で 103.3 (平成22年=100)

平成26年7月の消費者物価指数は、総合で103.3となりました。前月比は0.2%の上昇となり、前年同月比は3.8%の上昇となりました。

生鮮食品を除く総合は102.9となりました。前月比は0.2%の上昇となり、前年同月比は3.4%の上昇となりました。

食料(酒類を除く)及びエネルギーを除く総合は100.5となりました。前月比は0.1%の上昇となり、前年同月比は2.6%の上昇となりました。

前月比は0.2%の上昇

前月比	上昇した主なもの	下落した主なもの
	交通・通信 1.0%	被服及び履物 △2.9%
	教養娯楽 0.5%	家具・家事用品 △1.4%
	食料 0.3%	光熱・水道 △0.1%
	保健医療 0.2%	
	住居 0.1%	
	諸雑費 0.1%	

前年同月比は3.8%の上昇

前年同月比	上昇した主なもの	下落した主なもの
	光熱・水道 8.3%	
	家具・家事用品 5.7%	
	食料 5.3%	
	諸雑費 4.8%	
	教養娯楽 4.4%	
	被服及び履物 4.3%	
	交通・通信 2.9%	

(高知市)

	総合	食料	住居	光熱・水道	家具・家事用品	被服及び履物	保健医療	交通・通信	教育	教養娯楽	諸雑費
ウェイト	10000	2524	2035	677	331	433	424	1440	309	1174	653
平成25年7月	99.5	100.0	98.3	106.0	93.4	95.5	99.2	103.3	98.1	92.9	104.0
平成26年6月	103.1	105.0	99.1	115.0	100.1	102.5	99.3	105.2	99.9	96.5	108.9
平成26年7月	103.3	105.3	99.3	114.9	98.7	99.6	99.5	106.3	99.9	97.0	109.0
前月比 (%)	0.2	0.3	0.1	△0.1	△1.4	△2.9	0.2	1.0	0.0	0.5	0.1
前年同月比 (%)	3.8	5.3	0.9	8.3	5.7	4.3	0.3	2.9	1.8	4.4	4.8
寄与度(前月比)		0.08	0.03	△0.01	△0.04	△0.12	0.01	0.15	0.00	0.06	0.01
寄与度(前年同月比)		1.36	0.19	0.60	0.18	0.18	0.01	0.43	0.06	0.48	0.33

高知市消費者物価指数は総務省統計局『小売物価統計調査』の調査情報に基づいています。

高知市消費者物価指数

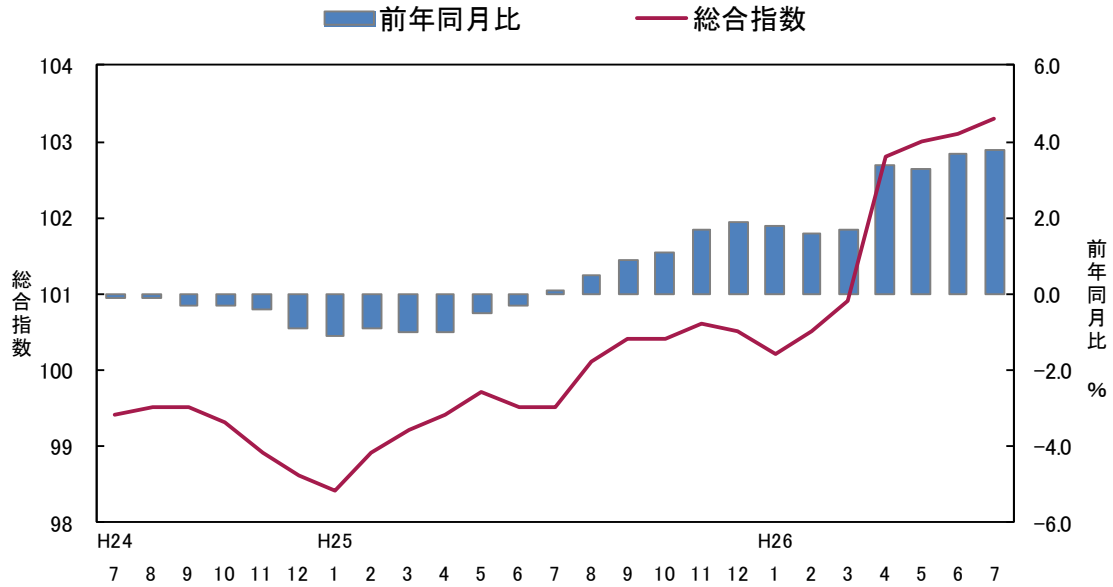

<参考> 全国消費者物価指数の動向

総合指数は平成22年を100として103.4となりました。前月比は同水準となり、前年同月比は3.4%の上昇となりました。

(全国)

	総合	食料	住居	光熱・水道	家具・家事用品	被服及び履物	保健医療	交通・通信	教育	教養娯楽	諸雑費
ウェイト	10000	2525	2122	704	345	405	428	1421	334	1145	569
平成25年7月	100.0	99.1	99.0	113.6	89.6	98.7	98.1	103.2	98.8	93.8	104.5
平成26年6月	103.4	103.7	99.2	121.9	94.3	103.1	99.5	106.3	101.1	97.8	109.2
平成26年7月	103.4	103.6	99.2	121.8	93.5	101.0	99.5	107.2	101.1	98.4	109.1
前月比 (%)	0.0	△ 0.1	0.0	△ 0.1	△ 0.8	△ 2.1	0.0	0.8	0.0	0.6	△ 0.1
前年同月比 (%)	3.4	4.5	0.2	7.2	4.3	2.4	1.5	3.8	2.3	4.9	4.4
寄与度(前月比)	/	△ 0.01	0.00	△ 0.01	△ 0.03	△ 0.08	0.00	0.11	0.00	0.07	△ 0.01
寄与度(前年同月比)	/	1.13	0.03	0.58	0.13	0.09	0.06	0.56	0.08	0.52	0.26

(1) 食料指数 105.3

前月比(+) 0.3%
前年同月比(+) 5.3%

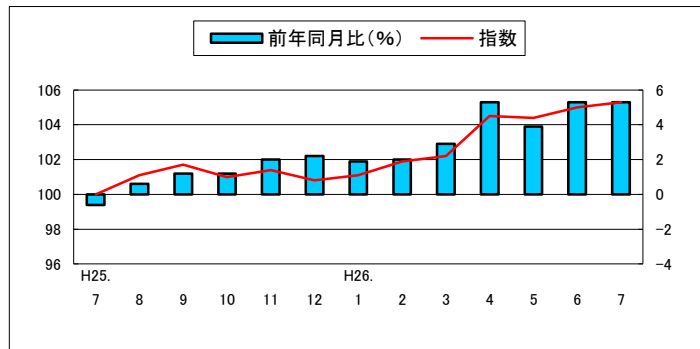

(2) 住居指数 99.3

前月比(+) 0.1%
前年同月比(+) 0.9%

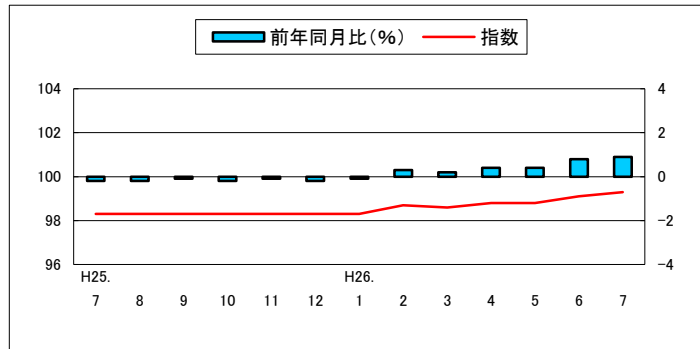

(3) 光熱・水道指数 114.9

前月比(△) 0.1%
前年同月比(+) 8.3%

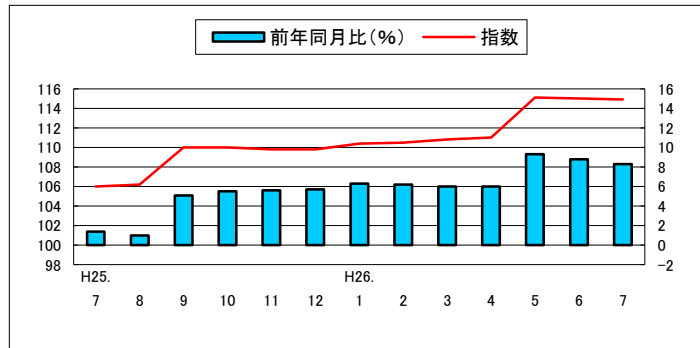

(4) 家具・家事用品指数 98.7

前月比(△) 1.4%
前年同月比(+) 5.7%

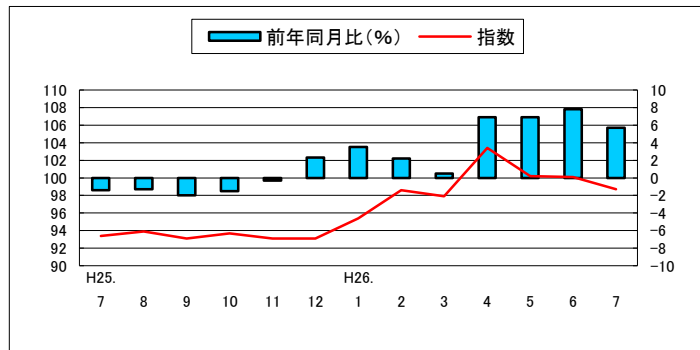

(5) 被服及び履物指数 99.6

前月比(△) 2.9%
前年同月比(+) 4.3%

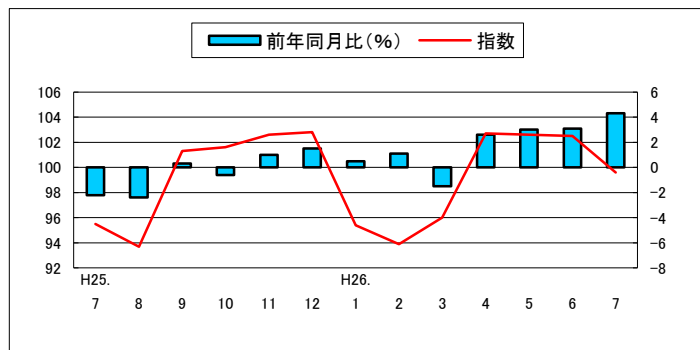

(6) 保健医療指数 99.5

前月比 (+) 0.2 %
前年同月比 (+) 0.3 %

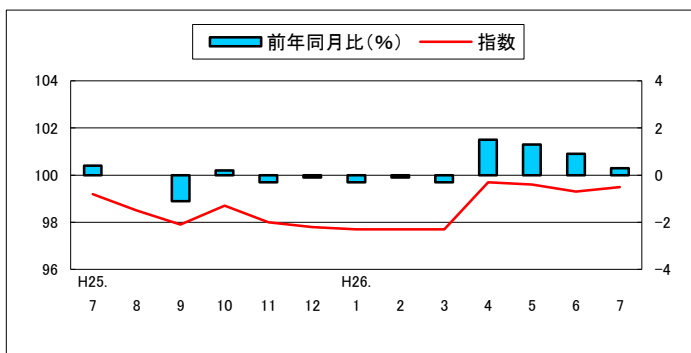

(7) 交通・通信指数 106.3

前月比 (+) 1.0 %
前年同月比 (+) 2.9 %

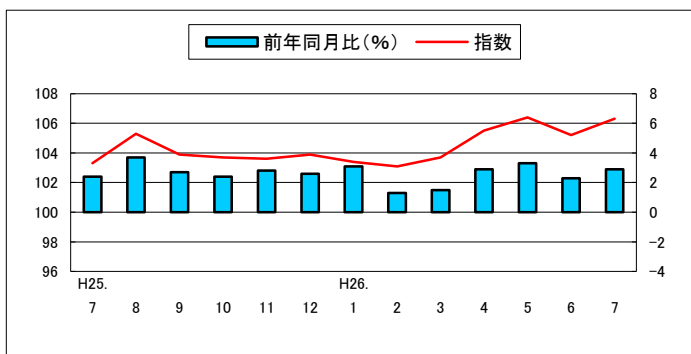

(8) 教育指数 99.9

前月比 0.0 %
前年同月比 (+) 1.8 %

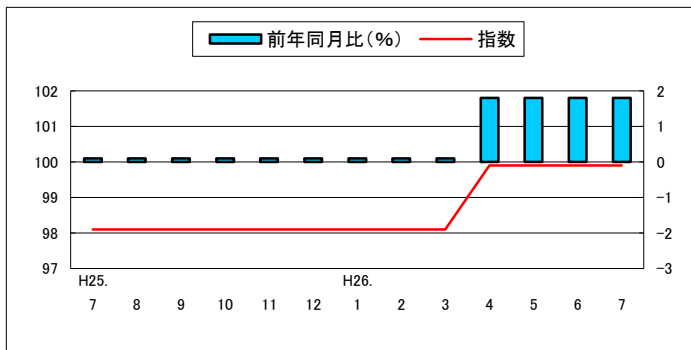

(9) 教養娯楽指数 97.0

前月比 (+) 0.5 %
前年同月比 (+) 4.4 %

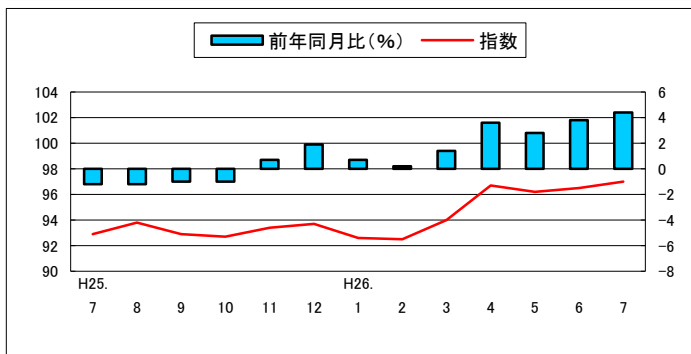

(10) 諸雑費指数 109.0

前月比 (+) 0.1 %
前年同月比 (+) 4.8 %

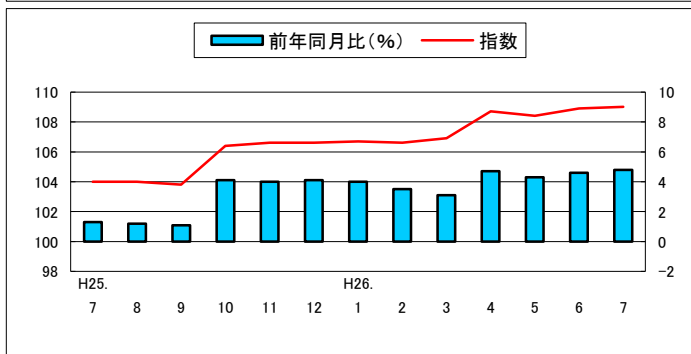

高知市中分類指数

(平成22年=100)

中分類	ウエイト	平成25年		平成26年		前月比 (%)	前年 同月比 (%)
		平均	7月	6月	7月		
総合	10000	99.7	99.5	103.1	103.3	0.2	3.8
食料	2524	100.3	100.0	105.0	105.3	0.3	5.3
穀類	200	101.4	103.6	101.6	102.2	0.6	△1.3
魚介類	214	103.8	100.3	118.0	119.1	0.9	18.7
肉類	182	97.5	96.1	109.7	110.2	0.5	14.6
乳卵類	90	96.6	95.4	102.6	101.9	△0.6	6.8
野菜・海藻	233	99.2	94.8	97.5	99.1	1.6	4.6
果物	100	102.4	111.9	122.7	117.8	△4.0	5.3
油脂・調味料	95	100.4	102.1	106.5	104.6	△1.8	2.4
菓子類	205	95.0	95.8	97.8	100.2	2.4	4.6
調理食品	318	104.0	103.8	105.7	107.0	1.3	3.1
飲料	134	96.7	94.2	97.5	96.7	△0.8	2.6
酒類	126	97.9	96.7	101.4	100.5	△0.9	3.9
外食	626	101.4	101.6	104.7	104.7	0.0	3.1
住居	2035	98.4	98.3	99.1	99.3	0.1	0.9
家賃	1778	98.2	98.2	98.8	98.8	0.0	0.6
設備修繕・維持	257	99.6	99.5	101.6	102.6	1.0	3.1
光熱・水道	677	106.7	106.0	115.0	114.9	△0.1	8.3
電気代	302	107.8	106.0	120.3	119.9	△0.3	13.1
ガス代	207	107.5	108.2	113.8	113.7	△0.1	5.0
他の光熱	18	134.8	132.0	142.1	145.4	2.3	10.2
上下水道料	150	100.0	100.0	102.9	102.9	0.0	2.9
家具・家事用品	331	94.2	93.4	100.1	98.7	△1.4	5.7
家庭用耐久財	124	81.2	80.0	88.9	84.8	△4.6	6.1
室内装備品	19	105.3	106.0	107.8	105.2	△2.4	△0.7
寝具類	32	106.7	102.1	114.9	118.5	3.2	16.1
家事雑貨	63	100.1	101.7	101.8	99.8	△1.9	△1.8
家事用消耗品	67	101.4	100.6	109.4	111.1	1.5	10.4
家事サービス	26	99.0	98.9	101.5	101.5	0.0	2.7
被服及び履物	433	98.5	95.5	102.5	99.6	△2.9	4.3
衣料	187	96.8	93.0	99.9	97.8	△2.1	5.1
和服	4	101.7	102.2	102.2	102.2	0.0	0.0
洋服	183	96.7	92.8	99.9	97.7	△2.2	5.3
シャツ・セーター・下着類	140	99.4	96.6	106.8	100.2	△6.2	3.7
シャツ・セーター類	107	99.9	96.3	107.8	99.1	△8.1	2.9
下着類	33	97.8	97.6	103.8	103.8	0.0	6.4
履物類	49	98.8	98.6	100.2	101.1	0.9	2.6
他の被服類	34	101.8	96.8	100.5	100.9	0.3	4.2
被服関連サービス	22	100.9	101.2	105.4	105.4	0.0	4.1

高知市消費者物価指数

(平成22年=100)

		総合	食料	住居	光熱・水道	家具・家事用品	被服及び履物	保健医療	交通・通信	教育	教養娯楽	諸雑費	生鮮食品を除く総合	食料(酒類除く)及びエネルギーを除く総合		
指数	平成21年平均	100.6	101.4	98.9	100.4	107.7	101.0	99.9	98.8	109.8	100.8	98.2	100.6	100.7		
	22	100.0	100.0	100.0	100.0	100.0	100.0	100.0	100.0	100.0	100.0	100.0	100.0	100.0		
	23	99.6	100.0	99.4	102.0	94.8	100.4	100.0	101.2	97.8	95.2	103.5	99.6	98.9		
	24	99.6	100.5	98.9	104.0	95.5	99.9	98.9	101.4	98.0	94.1	102.9	99.5	98.4		
	25	99.7	100.3	98.4	106.7	94.2	98.5	98.3	103.0	98.1	93.0	104.4	99.7	98.1		
	数	平成25. 7	99.5	100.0	98.3	106.0	93.4	95.5	99.2	103.3	98.1	92.9	104.0	99.5	98.0	
		8	100.1	101.1	98.3	106.2	93.9	93.7	98.5	105.3	98.1	93.8	104.0	99.8	98.2	
		9	100.4	101.7	98.3	110.0	93.1	101.3	97.9	103.9	98.1	92.9	103.8	100.2	98.2	
		10	100.4	101.0	98.3	110.0	93.7	101.6	98.7	103.7	98.1	92.7	106.4	100.3	98.5	
		11	100.6	101.4	98.3	109.8	93.1	102.6	98.0	103.6	98.1	93.4	106.6	100.4	98.6	
		12	100.5	100.8	98.3	109.8	93.1	102.8	97.8	103.9	98.1	93.7	106.6	100.4	98.7	
		平成26. 1	100.2	101.1	98.3	110.4	95.4	95.4	97.7	103.4	98.1	92.6	106.7	100.0	98.0	
		2	100.5	101.9	98.7	110.5	98.6	93.9	97.7	103.1	98.1	92.5	106.6	100.2	98.2	
		3	100.9	102.2	98.6	110.8	97.9	96.0	97.7	103.7	98.1	94.0	106.9	100.6	98.7	
		4	102.8	104.5	98.8	111.0	103.4	102.7	99.7	105.5	99.9	96.7	108.7	102.7	100.6	
		5	103.0	104.4	98.8	115.1	100.2	102.6	99.6	106.4	99.9	96.2	108.4	102.8	100.4	
		6	103.1	105.0	99.1	115.0	100.1	102.5	99.3	105.2	99.9	96.5	108.9	102.8	100.4	
		7	103.3	105.3	99.3	114.9	98.7	99.6	99.5	106.3	99.9	97.0	109.0	102.9	100.5	
		前月比 (%)	平成25. 7	0.0	0.3	0.0	0.3	0.6	△4.0	0.9	0.5	0.0	△0.1	△0.1	0.0	△0.1
			8	0.6	1.1	0.0	0.2	0.5	△1.9	△0.8	1.9	0.0	1.0	0.0	0.3	0.2
	9		0.4	0.5	0.0	3.6	△0.8	8.1	△0.6	△1.4	0.0	△1.0	△0.1	0.3	△0.1	
	10		0.0	△0.7	0.0	0.0	0.6	0.3	0.8	△0.2	0.0	△0.2	2.4	0.1	0.3	
	11		0.2	0.4	0.0	△0.2	△0.6	1.0	△0.7	△0.1	0.0	0.8	0.2	0.2	0.1	
	12		△0.1	△0.6	0.0	0.0	0.0	0.1	△0.2	0.3	0.0	0.3	0.0	0.0	0.1	
	平成26. 1		△0.3	0.4	0.0	0.5	2.4	△7.2	0.0	△0.4	0.0	△1.1	0.1	△0.5	△0.6	
2	0.3		0.8	0.4	0.2	3.4	△1.6	0.0	△0.3	0.0	△0.1	△0.1	0.2	0.2		
3	0.4		0.2	△0.1	0.2	△0.7	2.3	0.0	0.5	0.0	1.6	0.3	0.4	0.5		
4	1.9		2.3	0.2	0.2	5.7	7.0	2.0	1.8	1.8	2.9	1.7	2.1	1.9		
5	0.2	△0.1	0.0	3.7	△3.1	△0.1	△0.1	0.8	0.0	△0.5	△0.3	0.1	△0.2			
前年同月比 (%)	平成25. 7	0.1	△0.6	△0.2	1.4	△1.4	△2.2	0.4	2.4	0.1	△1.2	1.3	0.4	△0.1		
	8	0.5	0.6	△0.2	1.0	△1.3	△2.4	0.0	3.7	0.1	△1.2	1.2	0.5	△0.2		
	9	0.9	1.2	△0.1	5.1	△2.0	0.3	△1.1	2.7	0.1	△1.0	1.1	0.7	△0.1		
	10	1.1	1.2	△0.2	5.5	△1.5	△0.6	0.2	2.4	0.1	△1.0	4.1	0.9	0.3		
	11	1.7	2.0	△0.1	5.6	△0.3	1.0	△0.3	2.8	0.1	0.7	4.0	1.3	0.8		
	12	1.9	2.2	△0.2	5.7	2.3	1.5	△0.1	2.6	0.1	1.9	4.1	1.6	1.1		
	平成26. 1	1.8	1.9	△0.1	6.3	3.5	0.5	△0.3	3.1	0.1	0.7	4.0	1.5	0.8		
	2	1.6	2.0	0.3	6.2	2.2	1.1	△0.1	1.3	0.1	0.2	3.5	1.2	0.8		
	3	1.7	2.9	0.2	6.0	0.5	△1.5	△0.3	1.5	0.1	1.4	3.1	1.3	0.8		
	4	3.4	5.3	0.4	6.0	6.9	2.6	1.5	2.9	1.8	3.6	4.7	3.2	2.3		
5	3.3	3.9	0.4	9.3	6.9	3.0	1.3	3.3	1.8	2.8	4.3	3.2	2.2			
6	3.7	5.3	0.8	8.8	7.8	3.1	0.9	2.3	1.8	3.8	4.6	3.3	2.4			
7	3.8	5.3	0.9	8.3	5.7	4.3	0.3	2.9	1.8	4.4	4.8	3.4	2.6			

高知市消費者物価指数年平均

(平成22年=100)

年	総合	前年比 (%)	食料	住居	光熱 水道	家具 家事用品	被服及び 履物	保健医療	交通 通信	教育	教養娯楽	諸雑費	生鮮食品 を除く 総合	食料(酒類を 除く)及びエネルギーを除く総合
														-
昭和 45	33.4	-	31.1	32.9	34.1	80.0	30.3	40.1	40.1	15.9	40.4	32.7	33.5	-
46	35.8	7.2	33.4	33.9	35.6	84.4	33.5	40.9	42.6	17.5	44.5	34.5	35.9	-
47	37.8	5.5	35.0	37.8	35.9	86.4	35.5	44.5	45.2	18.8	46.4	36.9	38.0	-
48	42.4	12.3	39.8	41.4	36.8	98.1	43.8	43.9	48.9	20.5	51.6	38.9	42.7	-
49	51.6	21.8	49.6	46.8	47.1	127.1	53.0	47.5	58.6	24.3	63.2	44.5	52.0	-
50	57.7	11.7	56.3	49.8	52.3	133.1	56.3	54.5	65.6	31.1	72.7	50.2	58.0	-
51	63.1	9.4	61.4	55.4	57.5	135.6	62.9	58.3	71.9	35.5	76.9	58.7	63.3	-
52	68.8	9.0	65.6	62.5	62.6	142.7	69.4	61.4	83.0	41.0	81.7	62.9	69.2	-
53	71.9	4.4	67.4	69.8	62.0	144.3	73.8	67.0	83.7	45.7	84.7	64.4	72.7	-
54	74.3	3.3	68.8	71.7	63.6	148.3	78.3	67.9	89.4	48.2	86.2	66.0	75.3	-
55	80.1	7.8	74.2	75.1	85.9	161.9	81.8	68.8	95.6	50.8	92.4	72.5	80.6	-
56	83.2	3.9	76.9	77.8	90.3	172.4	85.5	71.3	98.1	53.3	96.8	75.3	83.9	-
57	85.7	2.9	77.9	79.7	94.6	170.0	91.0	73.5	103.3	57.2	98.8	77.1	86.6	-
58	86.5	0.9	79.5	80.9	94.3	172.4	86.7	74.2	102.8	60.0	101.3	79.9	87.4	-
59	88.4	2.2	81.5	82.3	93.6	180.0	88.3	76.6	103.6	61.9	103.3	82.0	89.2	-
60	90.4	2.4	83.7	84.2	94.2	181.1	91.9	81.3	104.9	63.8	105.4	83.1	91.1	-
61	90.8	0.4	84.0	85.1	91.3	180.3	92.6	82.7	104.6	65.4	106.9	84.3	91.6	-
62	90.6	-0.2	83.4	86.9	86.5	177.6	91.8	84.3	104.6	65.8	107.3	84.9	91.6	-
63	91.4	0.8	84.9	88.0	85.0	177.1	92.9	84.2	104.4	66.9	107.6	85.0	92.0	-
平成 元	93.3	2.1	86.7	89.3	84.6	178.7	98.9	85.4	105.8	69.0	109.1	85.0	94.0	-
2	96.3	3.3	91.9	91.5	85.0	177.4	102.7	85.7	106.5	71.3	112.5	86.6	95.9	-
3	98.9	2.7	96.0	92.2	86.4	175.5	108.2	85.4	107.4	74.7	115.6	88.2	98.3	-
4	99.3	0.4	95.7	92.1	86.2	175.8	109.3	87.5	105.6	78.2	119.2	89.6	99.1	-
5	99.9	0.6	96.5	92.5	86.4	168.4	108.7	88.6	106.4	81.4	120.9	91.0	99.7	-
6	100.6	0.7	97.3	94.0	86.5	163.2	110.7	87.8	106.2	83.8	120.6	93.3	100.5	-
7	100.7	0.1	96.8	95.1	88.4	158.8	110.7	87.3	106.4	86.7	119.6	93.5	100.5	-
8	101.0	0.3	96.4	96.3	87.9	159.0	113.3	88.7	106.0	89.1	118.2	94.4	100.8	-
9	102.6	1.6	98.3	97.0	92.4	157.2	115.1	93.0	106.5	91.5	119.9	95.0	102.4	-
10	103.8	1.2	100.5	98.4	90.7	153.2	119.2	99.8	103.6	93.5	119.9	95.6	103.0	-
11	104.0	0.2	100.7	99.7	89.7	149.0	120.1	99.2	102.6	95.6	119.7	96.4	103.5	-
12	103.1	-0.9	98.3	99.9	91.2	145.5	116.4	98.1	103.3	97.6	119.4	96.0	103.3	-
13	102.3	-0.8	98.0	99.6	92.0	141.0	111.1	99.8	103.3	99.4	114.5	96.2	102.4	-
14	101.2	-1.0	97.8	99.0	92.9	130.9	108.2	98.5	101.7	100.8	111.0	97.2	101.4	-
15	100.8	-0.4	97.6	99.0	92.6	125.2	104.1	101.9	101.6	102.4	108.6	97.1	100.9	-
16	100.9	0.1	98.6	99.5	92.7	118.4	104.2	102.2	101.7	103.6	106.3	97.8	100.6	-
17	100.5	-0.4	97.5	100.1	93.8	113.9	102.5	101.9	102.2	105.3	105.8	96.9	100.4	102.6
18	100.2	-0.3	96.9	99.1	97.6	113.8	99.5	101.9	101.9	107.4	104.4	97.4	100.2	101.6
19	100.2	0.0	96.0	100.0	98.8	111.6	101.2	101.5	101.9	108.6	103.3	98.4	100.3	101.6
20	101.6	1.4	99.1	99.5	102.8	111.2	101.4	100.8	104.3	109.4	103.8	98.7	101.8	101.6
21	100.6	-1.0	101.4	98.9	100.4	107.7	101.0	99.9	98.8	109.8	100.8	98.2	100.6	100.7
22	100.0	-0.6	100.0	100.0	100.0	100.0	100.0	100.0	100.0	100.0	100.0	100.0	100.0	100.0
23	99.6	-0.4	100.0	99.4	102.0	94.8	100.4	100.0	101.2	97.8	95.2	103.5	99.6	98.9
24	99.6	0.0	100.5	98.9	104.0	95.5	99.9	98.9	101.4	98.0	94.1	102.9	99.5	98.4
25	99.7	0.1	100.3	98.4	106.7	94.2	98.5	98.3	103.0	98.1	93.0	104.4	99.7	98.1

2014年9月9日
日本銀行高知支店

高知県金融経済概況

1. 概況

高知県の景気は、消費税率引き上げに伴う駆け込み需要の反動がみられているが、基調的には緩やかに回復しつつある。

最終需要の動向をみると、個人消費は、消費税率引き上げに伴う駆け込み需要の反動がみられているが、基調的には底堅く推移している。観光は持ち直しつつある。また、公共投資は増加を続けており、設備投資は持ち直している。一方、住宅投資は駆け込み需要の反動減が続いている。

この間、個人消費や観光を中心に、天候による影響がみられている。

製造業の生産は、業種によるバラツキがみられるものの、全体としては緩やかに持ち直している。

雇用・所得環境について、労働需給は緩やかな改善を続けており、雇用者所得も緩やかに持ち直している。

消費者物価は、前年比プラスで推移している。

企業倒産は、件数、負債金額とも、低めの水準で推移している。

先行きについては、国内需要と海外経済が基調的には緩やかに回復していく中で、県内景気も、消費税率引き上げに伴う駆け込み需要の反動の影響を受けつつも、緩やかな回復経路に復していくと考えられる。こうした中、当面は、消費税率引き上げに伴う影響等について注視していく必要がある。

2. 最終需要

(1) 個人消費

7月の販売動向をみると、百貨店売上高は、衣料品や雑貨を中心に、前年を下回った(14/7月前年比:▲5.0%)。ショッピングセンター売上高は、身の回り品や雑貨を中心に減少した。スーパー売上高は、日用品等が減少したものの、全体としては食料品を中心に持ち直しつつある。コンビニエンスストア売上高は、新規出店効果等から、前年を上回って推移している。家電量販店販売額は、季節家電や白物家電等を中心に減少した。乗用車新車登録台数は、前年を下回った(同:▲2.0%)。旅行取扱高は、月々の振れを伴いつつも、底堅く推移している。

この間、7月から8月にかけて、台風や大雨、気温の低め推移等による販売面への影響がみられている。

(2) 観光

県内の主要観光施設への入込客数は、一部施設の休館等もあって、前年を下回った(14/7月前年比:▲12.6%<速報>)。主要旅館・ホテルの宿泊客数は、ビジネス客や団体客の増加等から、前年を上回った(同:+2.8%)。

この間、7月から8月にかけて、入込客数、宿泊客数ともに、台風や大雨等による影響がみられている。

(3) 住宅投資

新設住宅着工戸数は、貸家が前年を上回ったものの、持家、分譲の減少から、前年を下回った(14/7月前年比:▲17.8%、年度初来累計前年比:▲24.2%)。

(4) 設備投資

2013年度の設備投資額(14/6月短観ベース)は、高めの水準であった前年度を▲4割弱下回って着地(全産業:▲39.1%、製造業:▲33.5%、非製造業:▲43.3%)。前回3月調査比では、省力化投資や能力増強投資の実施等から、上方修正となった。

2014年度の設備投資額(同)は、前年度を1割強上回る計画(全産業:+15.0%、製造業:+18.2%、非製造業:+12.1%)。前回3月調査比では、能力増強投資やBCP関

連投資、維持・更新投資の実施等から、上方修正となった。

(5) 公共投資

公共工事請負金額は、県が前年を上回った一方で、国や市町村による発注工事の減少から、2 か月振りに前年を下回った(14/8 月前年比:▲7.5%、年度初来累計前年比: +17.7%)。

3. 生産

電子部品は、低めの生産水準で推移しているものの、一部で持ち直しの動きが続いている。製紙のうち、特殊工業紙をはじめとした情報関連製品は、全体として堅調に推移している。家庭紙は、高付加価値品等を中心に高めの生産水準で推移している。鉄鋼は、造船向けでは抑制的な生産が続いている一方、産業機械向けは高めの操業が続けている。この間、自動車向けは総じて高めの操業ながら、駆け込み需要の反動から生産水準を引き下げる動きもみられている。一般機械は、震災復興関連や災害対策関連の需要増加等を背景に、高めの操業が続けている。窯業・土石は、海外向けの一部で弱めの動きがみられる一方、公共事業向けや民間建設向けでは高操業が続けている。食料品は、総じて横ばい圏内ながら、県外需要を中心に増加の動きもみられている。

4. 雇用・所得・物価

(1) 雇用・所得環境

労働需給をみると、有効求人倍率は緩やかな改善傾向にある(14/7 月:0.86 倍)一方、常用労働者数は前年を下回った(14/6 月前年比:▲0.9%)。この間、完全失業率は概ね横ばいで推移している(14/1~3 月:3.1%→4~6 月:3.0%)。

賃金・所得面について、1 人当りの現金給与総額は前年を上回った(14/6 月前年比: +11.4%)。この結果、常用労働者数と 1 人当り現金給与総額の積として表わされる、雇用人所得は緩やかに持ち直している。

(2) 物価

消費者物価(高知市、生鮮食品を除く総合)は、消費税率引き上げの影響もあって、幅広い品目で前年を上回った(14/7 月前年比: +3.4%)。

5. 金融

(1) 預貸金 …県内金融機関(銀行、信金、信組)ベース

実質預金は、個人預金や法人預金の増加から、前年比プラス基調を辿っている(14/7 月末残前年比: +1.3%)。

貸出は、地方公共団体向け等の増加から、前年を上回った(同: +1.5%)。

(2) 金利

貸出約定平均金利(銀行)は、低下基調を辿っている(14/7 月: 1.740%)。

(3) 企業倒産

企業倒産は、件数が前年を上回った一方、負債金額は前年を下回った(14/8 月: 倒産件数 3 件<前年 1 件>、負債金額 539 百万円<同 700 百万円>)。

以 上

金融統計 (2014年7月)

1. 銀行券

(単位：百万円)

	当 月 中		前年同月中	
発 行	35,025		31,399	
還 収	20,350		19,895	
	発行超	14,674	発行超	11,503

【出所：日本銀行高知支店】

2. 手形交換

(単位：百万円、枚、%)

	当 月 中		前年同月中	
	枚 数	金 額	枚 数	金 額
手形交換高(A)	27,185枚	29,288	33,928枚	36,819
不渡手形(B)	33枚	24	66枚	42
不渡発生率(B/A)	0.12%	0.08%	0.19%	0.12%

【出所：高知手形交換所】

3. 金融機関預貸金

(単位：百万円、%)

	月 末 残 高		月 中 増 減	
		前 年 比		前年同月増減
預 金	3,379,793	1.3%	▲34,042	▲42,949
実質預金	3,378,873	1.3%	▲34,441	▲42,294
貸 出 金	1,612,192	1.5%	6,303	▲3,724

【出所：日本銀行高知支店】

(注)金融機関預貸金について

- ・国内銀行（ゆうちょ銀行を除く）、信用金庫、および信用組合の県内店舗ベース。
- ・特別国際金融取引勘定（オフショア勘定）を除く。
- ・実質預金は、預金から切手手形を控除したもの。
- ・貸出金については、中央政府向け貸出を除く。

(参考) 経済指標 (県内宿泊客数、金融関係)

	県内宿泊客数 (前年比、%)			
	西部	中部	東部	県全体
2012年	3.4	1.8	9.1	2.8
2013年	-2.1	2.5	-1.7	1.4
2013/7~9月	-6.5	1.2	-5.0	-0.7
10~12月	1.5	2.6	-6.5	1.5
2014/1~3月	-4.1	-1.6	-3.2	-2.1
4~6月	4.5	0.4	8.6	1.9
2014/3月	1.0	-1.4	1.1	-0.8
4月	-12.8	-0.3	-8.5	-3.1
5月	5.3	1.0	11.6	2.8
6月	29.0	0.4	29.0	6.6
7月	5.5	2.4	2.4	2.8
出所	日本銀行高知支店			

	銀行券発行高 (平残前年比、%)	実質預金 (末残前年比、%)			貸出金 (末残前年比、%)			貸出約定平均金利 (総合、%)	
	全国	高知	四国	全国	高知	四国	全国	高知	全国
2012年	2.1	0.1	1.4	2.5	-0.5	0.8	1.9	1.891	1.364
2013年	3.3	1.8	3.5	4.4	-0.3	2.6	3.5	1.802	1.258
2013/7~9月	3.3	1.0	2.3	4.2	0.2	1.0	3.2	1.832	1.277
10~12月	3.6	1.8	3.5	4.4	-0.3	2.6	3.5	1.802	1.258
2014/1~3月	3.9	1.2	3.1	3.2	-0.0	2.2	2.7	1.773	1.234
4~6月	3.4	1.1	2.4	...	0.9	2.1	...	1.746	1.222
2014/3月	4.0	1.2	3.1	3.2	-0.0	2.2	2.7	1.773	1.234
4月	3.5	2.0	3.3	3.1	0.2	2.5	2.8	1.771	1.233
5月	3.4	2.7	3.5	2.8	1.8	2.8	2.9	1.750	1.229
6月	3.4	1.1	2.4	...	0.9	2.1	...	1.746	1.222
7月	3.4	1.3	2.6	...	1.5	2.5	...	1.740	1.219
出所	日本銀行	高知: 日本銀行高知支店 四国: 日本銀行松山支店 全国: 日本銀行						高知: 日本銀行高知支店 全国: 日本銀行	

(注)

【本文中の使用計数等の出所】

- 百貨店売上高：J. フロントリテイリング株式会社ホームページ、乗用車新車登録台数：四国運輸局「自動車保有台数と販売状況速報」、主要観光施設への入込客数：高知県「月別観光施設利用実績」、新設住宅着工戸数：国土交通省「建築着工統計調査」、公共工事請負金額：西日本建設業保証株式会社「高知の公共工事動向」、有効求人倍率・新規求人倍率など：厚生労働省「一般職業紹介状況」、完全失業率：総務省「労働力調査」、常用労働者数・現金給与総額・雇用者所得など：高知県「毎月勤労統計調査地方調査」、消費者物価（高知市、生鮮食品を除く総合）：総務省「消費者物価指数」、企業倒産：東京商工リサーチ「倒産月報」。
- その他の項目は、日本銀行高知支店が個別に収集したものの。

【県内宿泊客数※】

- 12/4月、12/11月、12/12月、13/1月、13/4月、13/11月、13/12月、14/1月、14/4月に集計対象先の見直しを行っているため、計数は連続していない。直近見直し後は高知県内43社ベース。

※ 県内宿泊客数の前年同月比は、既存店ベースの値（既存店ベースとは、集計対象先の変更等があった場合、前年同月比を当年および前年とも集計の対象となった先のみで算出したもの）。また、前年比、前年同期比の算出は、月次の既存店の集計額の積み上げによって計算している。

【実質預金、貸出金】

- 高知については、国内銀行（ゆうちょ銀行を除く）、信用金庫、および信用組合の県内店舗ベース。特別国際金融取引勘定（オフショア勘定）を除く。実質預金は、預金から切手手形を控除したものの。貸出金については、中央政府向け貸出を除く。
- 四国については、国内銀行ベース。
- 全国については、国内銀行ベース。詳しくは、日本銀行「金融経済統計月報<金融7. 主要勘定(1)>」（本行ホームページ掲載）の注釈をご参照下さい。

【貸出約定平均金利】

- 高知については、高知県内に店舗を置く国内銀行（ゆうちょ銀行、三菱UFJ信託銀行を除く）の貸出平均金利（ストックベース）を貸出金残高で加重平均したもの。高知県内融資分、当座貸越を含むベース。
- 全国については、国内銀行平均。詳しくは、日本銀行「貸出約定平均金利」（本行ホームページ掲載）の注釈をご参照下さい。

【その他】

- p は速報値、r は改定値。

鉱工業生産指数の動向〈平成26年6月〉

高知県統計課
823-9783

〈概況〉

－ 生産 対前月比 6.8%減 －

平成26年6月の高知県鉱工業生産指数(季節調整済指数)は、鉱工業総合で93.3と前月に比べ6.8%減となりました。

(平成22年=100)

業 種	季節調整済		原指数
	指 数	増減率(前月比)%	増減率(前年同月比)%
鉱 工 業 総 合	93.3	△6.8	0.4
製 造 工 業 総 合	92.7	△7.2	0.3
鉄 鋼 業	100.2	2.9	11.3
機 械 ・ 電 気 機 械 工 業	68.2	△7.0	△3.6
窯 業 ・ 土 石 製 品 工 業	110.0	△2.0	3.4
化 学 工 業	50.2	△38.0	△56.0
パ ル プ ・ 紙 ・ 紙 加 工 品 工 業	85.5	△6.9	△2.9
織 維 工 業	141.4	△5.5	3.1
木 材 ・ 木 製 品 工 業	109.5	△10.3	5.3
食 料 品 工 業	113.9	△6.6	2.5
そ の 他 の 工 業	149.6	△4.8	29.3
鉱	113.0	3.9	3.3

高知県の鉱工業生産指数

年 月	業 種	鉱工業総合					
		製造工業総合	鉄鋼業	機械・電気機械工業	窯業・土石製品工業	化学工業	
ウ エ イ ト		10,000.0	9,710.1	409.6	3,555.5	625.0	320.4
年 平 均	平成 21 年	99.9	100.2	87.6	96.9	94.7	131.5
	22	100.0	100.0	100.0	100.0	100.0	100.0
	23	103.2	103.3	118.2	102.1	95.5	99.9
	24	95.8	95.6	98.7	84.3	101.0	94.3
	25	96.1	95.7	95.5	74.6	106.5	92.4
原 指 数	平成25年 6 月	92.5	92.1	88.9	72.2	91.8	104.8
	7	99.9	99.4	101.9	85.6	99.9	73.7
	8	94.8	94.3	90.0	76.5	97.2	81.0
	9	87.9	87.2	101.3	73.3	101.6	82.4
	10	93.3	93.3	101.2	74.5	108.1	80.4
	11	103.4	102.8	94.9	85.8	121.8	57.6
	12	106.8	106.3	105.6	73.9	127.1	94.8
	平成26年 1	98.3	98.0	96.8	81.6	121.6	101.5
	2	98.5	98.2	99.7	68.2	126.4	100.0
	3	114.4	114.6	103.7	90.7	123.4	133.3
	4	93.6	93.0	109.2	61.3	91.7	66.3
	5	95.4	95.1	94.7	69.0	100.1	80.1
6	92.9	92.3	98.9	69.6	94.9	46.1	
	対前年同月比	100.4	100.3	111.3	96.4	103.4	44.0
季 節 調 整 済	平成25年 6 月	94.6	94.1	91.0	72.9	107.1	118.5
	7	98.2	98.0	102.7	83.5	110.3	83.4
	8	95.3	94.7	97.2	64.1	110.9	90.8
	9	96.2	95.7	102.5	76.8	107.1	90.2
	10	95.7	95.6	100.6	74.1	97.8	83.7
	11	99.6	99.2	97.5	79.0	105.4	72.6
	12	100.1	99.6	104.1	79.7	107.4	87.1
	平成26年 1	99.5	99.1	103.1	82.6	113.8	83.4
	2	96.4	95.9	96.9	64.2	116.8	93.2
	3	111.0	111.0	97.7	101.4	119.4	112.8
	4	92.3	91.5	100.1	64.4	103.2	65.2
	5	100.1	99.9	97.4	73.3	112.2	81.0
6	93.3	92.7	100.2	68.2	110.0	50.2	
	対前月比	93.2	92.8	102.9	93.0	98.0	62.0

※平成26年1月以降の季節指数は、暫定値として前年同月値を使用しています。

鉱工業生産指数の推移(季節調整済)
(平成22年=100)

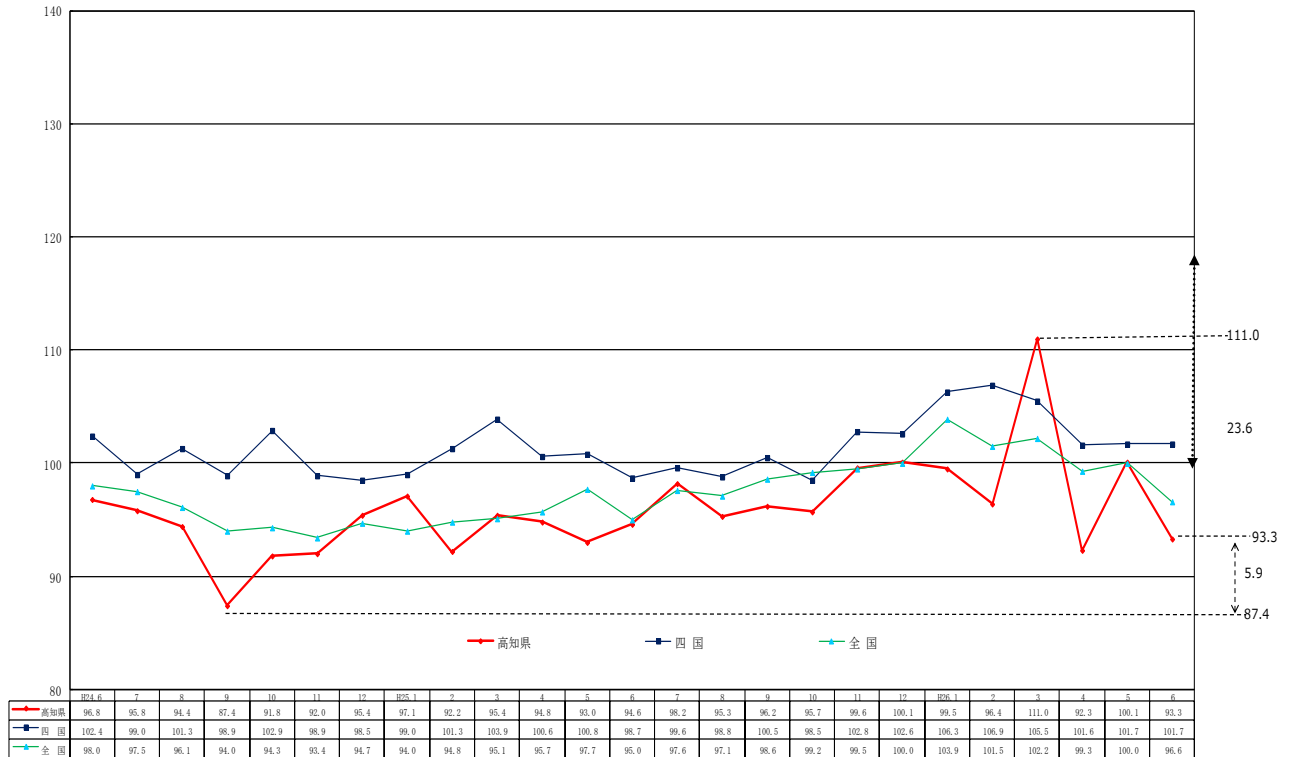

資料出所 四国：四国経済産業局
全国：経済産業省

(平成22年=100)

鉱工業	繊維工業	木材・木製品工業	食品工業	その他の工業	鉱業
1,314.7	328.8	420.7	2,223.7	511.7	289.9
93.9	118.9	99.0	98.4	134.2	88.7
100.0	100.0	100.0	100.0	100.0	100.0
98.0	98.3	106.7	107.7	106.8	100.0
90.4	109.9	99.5	106.5	119.2	102.7
93.9	142.5	102.4	112.2	128.7	109.5
91.8	144.3	108.6	104.8	123.1	107.4
98.2	153.3	97.1	107.7	142.5	118.2
86.5	151.0	97.1	116.0	114.3	109.1
89.3	145.2	91.4	84.4	124.1	112.7
98.9	130.5	108.6	95.5	147.6	93.6
93.8	126.0	120.0	125.3	129.0	121.1
92.0	142.9	120.0	150.3	123.8	123.0
84.4	142.1	114.3	108.0	131.4	109.8
89.5	138.8	120.0	121.9	145.1	107.4
95.0	146.2	125.7	144.3	159.2	107.8
93.0	150.6	125.7	113.2	166.8	113.4
93.4	139.2	120.0	114.7	149.7	107.9
89.1	148.7	114.3	107.4	159.2	110.9
97.1	103.1	105.3	102.5	129.3	103.3
90.0	139.4	105.6	110.1	120.5	111.8
91.6	142.6	98.0	113.2	122.6	112.9
93.0	154.9	105.7	126.7	129.0	109.5
95.2	137.2	95.8	106.8	127.9	110.2
96.0	128.7	109.4	113.9	137.0	96.7
96.7	125.2	116.7	115.7	141.4	112.6
93.3	138.7	115.2	117.9	126.4	114.4
89.9	148.2	118.9	112.2	135.2	118.0
90.0	148.3	125.9	117.8	159.4	111.0
93.5	150.1	120.1	122.4	151.6	110.0
86.4	151.6	117.7	103.9	152.6	119.1
91.8	149.7	122.1	122.0	157.1	108.8
85.5	141.4	109.5	113.9	149.6	113.0
93.1	94.5	89.7	93.4	95.2	103.9

製造工業総合及び3分類平均

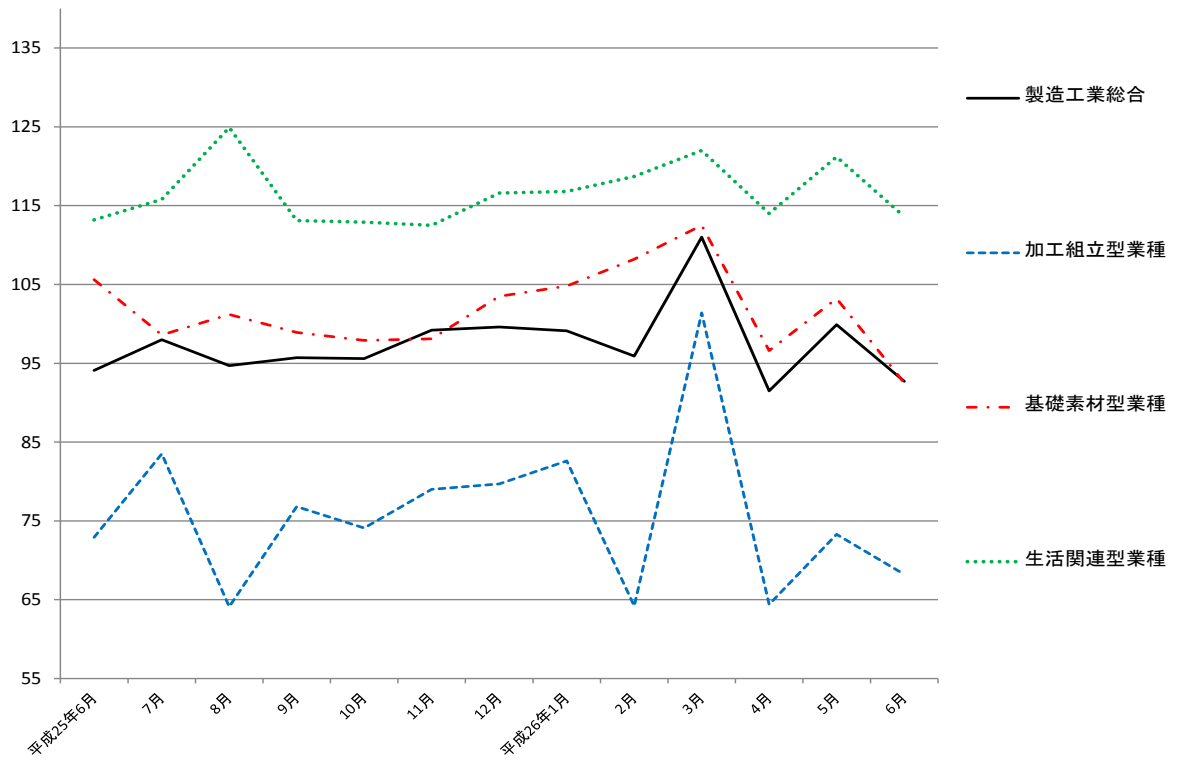

加工組立型業種

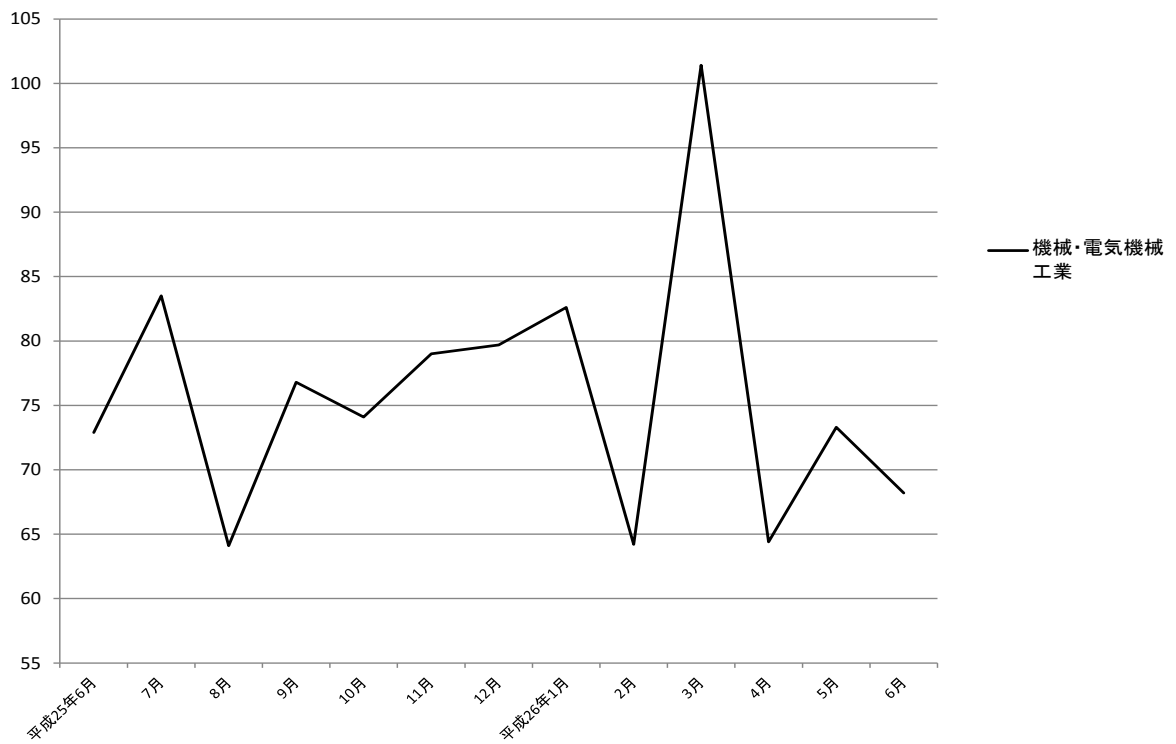

基礎素材型業種

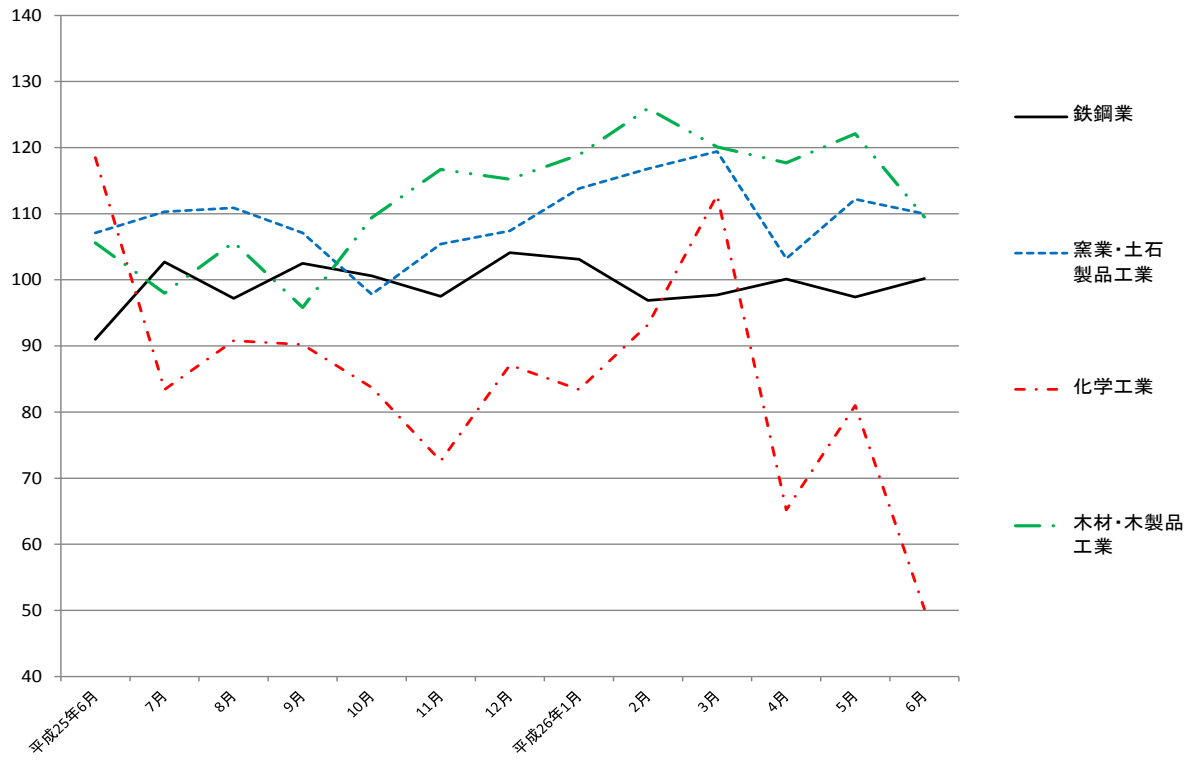

生活関連型業種

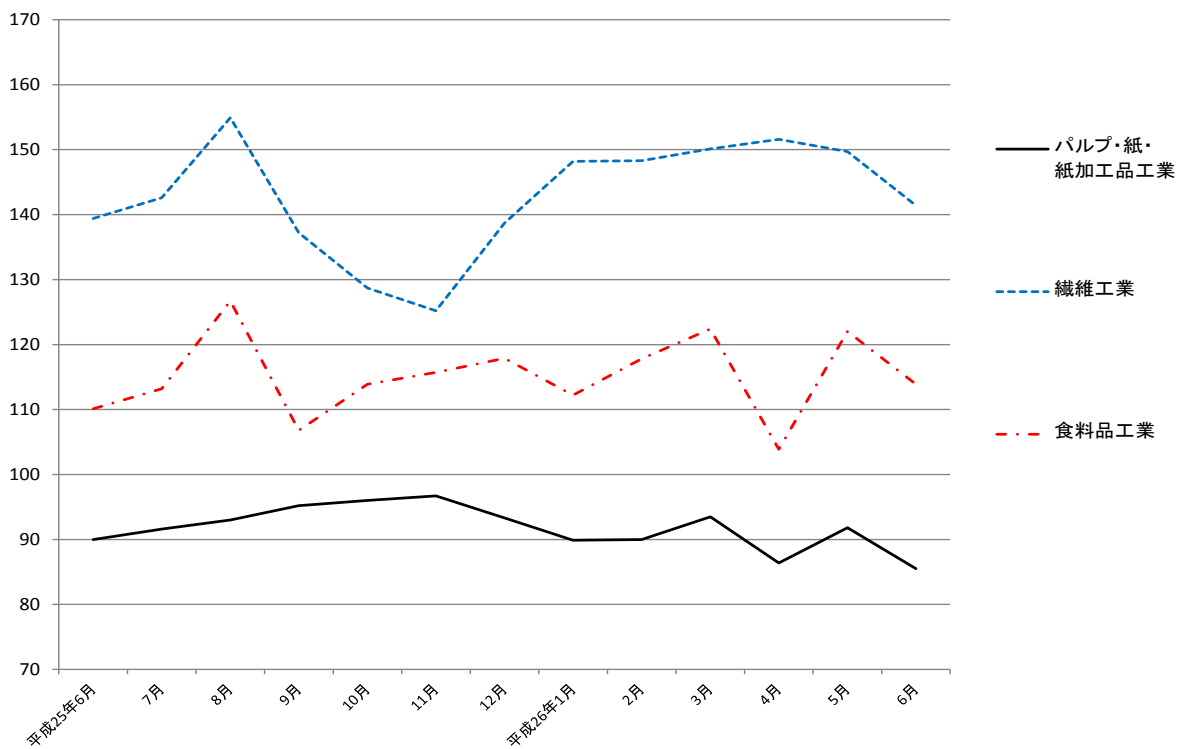

毎月勤労統計調査地方調査 <平成26年6月分>

高知県統計課

823-9345

《 事業所規模 5人以上 》

1. 賃金の動き(1表参照)		対前月比(差)	対前年同月比(差)
現金給与総額	452,800 円	76.2 %	11.4 %
きまって支給する給与	250,081 円	0.5 %	6.5 %
特別に支払われた給与	202,719 円	194,724 円	31,128 円
2. 労働時間の動き(2表参照)			
出勤日数	20.4 日	0.6 日	0.1 日
総実労働時間	155.0 時間	2.6 %	3.3 %
所定外労働時間	8.7 時間	△ 5.4 %	8.8 %
3. 雇用の動き(3表参照)			
常用労働者数	211,429 人	0.0 %	△ 0.9 %
パートタイム労働者比率	21.8 %	0.4 ポイント	△ 2.2 ポイント
労働異動率			
入職率	1.98 %		0.20 ポイント
離職率	1.88 %		0.40 ポイント

利用上の注意

1) 平成24年1月分より、これまでの「平成18年事業所・企業統計調査」から「平成21年経済センサス-基礎調査」の常用労働者数を母集団とする、調査対象事業所の抽出替えを行いました。そのため抽出替え前後の調査結果にギャップが生じることから、時系列な比較が可能となるよう、新たに平成22年の年平均値を100として、過去に遡ってギャップ修正(基準数値の改訂)をしました。

そのため、平成23年12月分以前の結果として公表した指数及び増減率とは異なります。また、実数値については改訂を行わないため、改訂した増減率と実数値の増減率は必ずしも一致しません。

なお、改訂期間は基準年(平成22年)を含むため、ギャップ修正後指数について平成22年の年平均指数が100となるよう全ての期間について指数の改訂(増減率は改訂しない。)を行いました。

また、指数を作成していない所定外給与も、同様にギャップ修正を行いました。

* 指数及び増減率の改訂期間(ギャップ修正期間)

賃金指数及び労働時間指数: 平成21年2月から平成23年12月まで

常用雇用指数: 平成21年1月から平成23年12月まで

2) 「-」は該当データのないものを示し、「x」は標本数が寡少につき秘匿のため公表できないもの。「0」は集計単位未満のデータ量を示す。

3) 「鉱業,採石業,砂利採取業」については、調査事業所数が少ないので公表しませんが、調査産業計には含まれます。

4) 対前月、対前年同月増減率は指数により作成しています。実数で計算した場合に必ずしも一致しません。

5) 平成22年1月分から日本標準産業分類(平成19年11月改定)に基づき表章しています。平成21年以前の結果との接続については、厚生労働省のWebページ(<http://www.mhlw.go.jp/toukei/list/dl/maikin-hyosyo.pdf>)を参照ください。なお、平成21年以前と接続しない産業「不動産業,物品賃貸業」「学術研究,専門技術サービス業」「宿泊業,飲食サービス業」「生活関連サービス業,娯楽業」「サービス業(他に分類されないもの)」の指数、前年比及び前年差は、算出できないため、表中において「-」と表記しています。

6) 常用労働者とは、

① 期間を定めずに、又は1か月を超える期間を定めて雇われている者

② 日々又は1か月以内の期間を定めて雇われている者のうち、調査期間の前2か月間にそれぞれ18日以上雇われている者のいずれかに該当する者をいう。

7) パートタイム労働者とは、常用労働者のうち、

① 1日の所定労働時間が一般の労働者より短い者

② 1日の所定労働時間が一般の労働者と同じで1週の所定労働日数が一般の労働者より短い者

のいずれかに該当する労働者のことです。また、一般労働者とは、常用労働者のうち、パートタイム労働者でない労働者です。

8) 入職(離職)率とは、前月末労働者数に対する月間に入職(離職)者の割合(%)です。なお、入職(離職)者には、同一企業内での事業所間の異動者を含みます。

【事業所規模 5人以上】

(1表) 月間現金給与額

(単位:円、%)

産 業	現金給与総額			きまって支給する給与			所定内給与			特別に支払われた給与		
	対前月 増減率	対前年同月 増減率		対前月 増減率	対前年同月 増減率		対前月 増減率	対前年同月 増減率		対前月 増減差	対前年同月 増 減 差	
全国(調査産業計・確報値)	440,280	63.8	1.0	262,102	0.5	0.4	242,830	0.6	0.2	178,178	170,005	3,462
高知県(調査産業計)	452,800	76.2	11.4	250,081	0.5	6.5	232,530	0.9	6.5	202,719	194,724	31,128
建設業	353,953	35.2	11.5	280,397	7.2	7.4	266,143	7.5	8.3	73,556	73,369	16,951
製造業	385,925	62.8	33.4	240,345	1.4	5.1	220,187	1.8	5.6	145,580	145,499	85,051
電気・ガス・熱供給・水道業	883,437	87.5	55.2	471,227	0.0	49.6	405,337	△ 2.6	34.7	412,210	412,210	158,384
情報通信業	938,274	145.9	76.7	353,185	0.8	17.9	315,320	△ 1.3	12.6	585,089	554,222	353,890
運輸業,郵便業	303,145	1.1	10.6	244,991	0.2	4.5	212,338	2.9	7.2	58,154	2,660	18,401
卸売業,小売業	410,431	91.0	41.7	201,798	△ 1.2	7.8	191,876	△ 0.2	7.6	208,633	197,832	106,195
金融業,保険業	641,450	92.9	13.1	318,460	△ 2.0	△ 0.9	299,188	△ 3.8	△ 3.6	322,990	315,378	77,256
不動産業,物品賃貸業	556,111	104.4	124.0	263,260	△ 3.3	61.3	232,820	△ 0.8	57.0	292,851	292,851	207,727
学術研究,専門・技術サービス業	878,952	108.2	12.1	374,294	1.5	17.3	342,242	3.5	13.4	504,658	451,435	39,402
宿泊業,飲食サービス業	131,132	6.8	△ 1.3	120,874	△ 1.2	△ 6.2	113,803	△ 0.5	△ 5.5	10,258	9,786	6,062
生活関連サービス業,娯楽業	155,116	△ 7.8	△ 4.5	143,948	△ 14.4	△ 6.0	138,465	△ 14.8	△ 6.8	11,168	11,168	2,073
教育,学習支援業	729,658	110.1	△ 19.7	357,528	3.5	6.1	354,267	3.6	5.9	372,130	370,234	△ 200,070
医療,福祉	542,791	94.0	3.7	280,530	0.3	5.6	253,041	0.5	6.1	262,261	262,143	4,350
複合サービス業	803,184	177.8	66.0	265,356	1.1	18.4	257,942	1.0	17.9	537,828	35,936	277,984
サービス業(他に分類されないもの)	237,635	17.4	△ 10.2	201,327	△ 0.3	10.4	192,375	0.8	12.8	36,308	511,004	△ 45,980

平成26年6月

注) ① 特別に支払われた給与については指数を作成していないため、実数による増減差です。

② 「現金給与総額」=「きまって支給する給与」+「特別に支払われた給与」・「きまって支給する給与」=「所定内給与」+「超過労働給与」

③ 「-」は該当データの無いものを示し、「x」は標本数が稀少につき秘匿のため公表できないもの。「0」は集計単位未満のデータ量を示す。

【事業所規模 5人以上】

(2表) 月間実労働時間数および出勤日数

(単位:時間、日、%)

産 業	総実労働時間			所定内労働時間			所定外労働時間			出勤日数		
	対前月 増減率	対前年同月 増減率		対前月 増減率	対前年同月 増減率		対前月 増減率	対前年同月 増減率		対前月 増減差	対前年同月 増減差	
全国(調査産業計・確報値)	149.7	4.5	0.5	139.0	4.8	△ 0.3	10.7	0.0	3.9	19.4	0.8	0.0
高知県(調査産業計)	155.0	2.6	3.3	146.3	3.2	3.1	8.7	△ 5.4	8.8	20.4	0.6	0.1
建設業	175.7	8.8	8.8	168.2	8.9	10.3	7.5	5.6	△ 17.6	22.3	1.1	1.6
製造業	179.6	7.4	10.7	166.6	8.3	10.7	13.0	△ 3.0	9.3	21.2	1.7	0.9
電気・ガス・熱供給・水道業	159.7	△ 1.3	1.1	149.3	4.0	△ 1.5	10.4	△ 42.8	62.7	19.7	0.8	0.0
情報通信業	166.1	△ 1.3	0.7	152.1	△ 2.7	△ 1.3	14.0	15.6	32.1	20.0	△ 0.4	△ 0.2
運輸業,郵便業	184.5	0.3	5.9	163.1	1.1	7.4	21.4	△ 5.3	△ 4.5	21.6	0.2	1.1
卸売業,小売業	142.2	1.0	△ 2.5	136.0	1.8	△ 1.9	6.2	△ 13.8	△ 11.3	20.2	0.3	△ 0.6
金融業,保険業	157.6	△ 3.0	13.2	147.5	△ 3.9	10.1	10.1	12.2	94.2	19.8	△ 0.1	1.4
不動産業,物品賃貸業	174.0	2.1	15.8	155.4	3.1	12.3	18.6	△ 4.6	56.3	20.2	0.6	0.5
学術研究,専門・技術サービス業	168.5	5.1	9.4	160.1	8.1	8.6	8.4	△ 31.2	23.5	20.7	1.7	1.5
宿泊業,飲食サービス業	122.3	△ 3.7	△ 9.3	115.1	△ 3.3	△ 10.5	7.2	△ 8.9	14.3	18.5	△ 0.5	△ 1.0
生活関連サービス業,娯楽業	132.3	△ 7.6	6.7	128.1	△ 6.1	6.0	4.2	△ 40.0	31.4	22.2	0.1	△ 0.4
教育,学習支援業	160.8	4.4	3.9	150.0	4.7	△ 2.0	10.8	0.9	535.5	19.7	0.8	△ 0.3
医療,福祉	151.1	3.4	2.8	144.6	3.7	2.8	6.5	△ 1.5	4.8	20.0	0.7	△ 0.3
複合サービス業	147.7	2.7	0.9	143.4	2.3	0.2	4.3	19.5	34.5	19.1	0.6	0.5
サービス業(他に分類されないもの)	155.1	4.3	8.5	148.3	5.4	11.9	6.8	△ 15.0	△ 34.7	21.1	1.0	△ 0.8

注) 出勤日数については指数を作成していないので、実数による増減差です。

平成26年6月

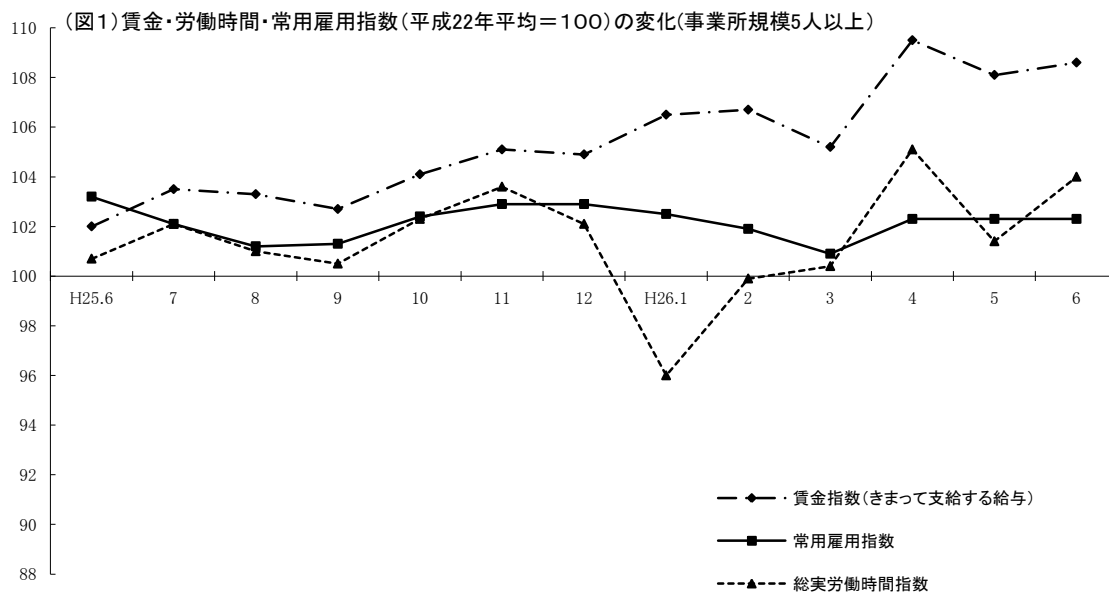

《 事業所規模 5人以上 》

(3表) 常用労働者数および労働異動率

(単位:人、%、ポイント)

産 業	本調査期間末常用労働者数			労働異動率				
	対前月 増減率	対前年同月 増 減 率	パートタイム 労働者比率	入職率	対前年同月 増 減 差	離職率	対前年同月 増 減 差	
全国(調査産業計・確報値)	46,983,680	0.4	1.5	29.6	1.92	0.08	1.73	0.02
高知県(調査産業計)	211,429	0.0	△ 0.9	21.8	1.98	0.20	1.88	0.40
建設業	15,007	0.1	5.4	3.8	2.29	0.39	2.25	1.55
製造業	19,675	△ 3.7	△ 11.0	11.2	0.75	0.10	1.27	△ 0.34
電気・ガス・熱供給・水道業	871	△ 1.2	△ 34.9	0.0	0.00	△ 2.25	1.14	△ 0.81
情報通信業	3,297	△ 0.1	△ 3.6	1.3	0.36	0.24	0.45	0.13
運輸業, 郵便業	12,503	1.1	△ 1.3	16.5	1.35	0.95	0.27	△ 1.44
卸売業, 小売業	42,863	△ 0.4	1.4	40.5	1.77	0.13	2.17	0.33
金融業, 保険業	7,356	1.2	△ 8.5	11.0	1.83	1.46	0.61	△ 0.15
不動産業, 物品賃貸業	1,471	29.6	3.3	12.6	0.00	△ 1.16	0.00	△ 3.96
学術研究, 専門・技術サービス業	4,466	△ 6.8	△ 6.7	4.6	0.00	△ 1.44	6.80	5.40
宿泊業, 飲食サービス業	15,314	1.3	△ 0.6	56.4	7.11	2.01	5.77	2.28
生活関連サービス業, 娯楽業	5,814	△ 0.3	△ 7.8	39.6	2.07	△ 4.60	2.42	△ 1.26
教育, 学習支援業	16,388	0.2	△ 0.7	11.5	1.21	△ 0.24	0.97	0.75
医療, 福祉	51,868	0.6	3.3	12.9	2.01	0.36	1.41	0.44
複合サービス業	2,728	0.3	△ 5.8	9.8	0.26	△ 1.78	0.00	△ 0.28
サービス業(他に分類されないもの)	11,634	0.4	0.8	25.2	1.44	△ 0.06	1.00	△ 0.58

注) ①労働異動率については指数を作成していないので、実数による増減差です。

平成26年6月

《 事業所規模 5人以上 》

(4表) 産業別・就業形態別常用労働者数、月間給与額、労働時間数等

(単位:人、円、日、時間)

就業形態	産業	本調査期間末 労働者数	現金給与 総額	きまって 支給する 給与	きまって 支給する 給与		特別に 支払われた 給与	出 勤 数	総 実 所 定 内 所 定 外 労働時間	所 定 内 労働時間	所 定 外 労働時間
					所定内 給与	超過労働 給与					
一般労働者	調査産業計	165,265	551,897	295,801	273,932	21,869	256,096	21.2	171.8	161.2	10.6
	製造業	17,463	423,626	259,526	237,171	22,355	164,100	21.5	188.2	173.8	14.4
	卸売業,小売業	25,491	621,423	280,767	264,866	15,901	340,656	20.9	168.7	158.9	9.8
	医療,福祉	45,183	606,050	307,306	275,861	31,445	298,744	20.6	161.6	154.2	7.4
パートタイム 労働者	調査産業計	46,164	95,672	85,314	83,324	1,990	10,358	17.6	94.5	92.7	1.8
	製造業	2,212	96,081	92,884	89,621	3,263	3,197	18.8	113.8	111.0	2.8
	卸売業,小売業	17,372	100,958	85,970	84,817	1,153	14,988	19.2	103.1	102.2	0.9
	医療,福祉	6,685	107,762	96,393	96,106	287	11,369	16.0	78.9	78.7	0.2

平成26年6月

統計表:事業所規模 5人以上

賃金指数(現金給与総額)

区分	調査産業計		建設業		製造業		電気・ガス・熱供給・水道業		情報通信業		運輸業・郵便業		卸売業・小売業		金融業・保険業	
	名目	実質	名目	実質	名目	実質	名目	実質	名目	実質	名目	実質	名目	実質	名目	実質
平成19年平均	103.5	103.3	117.2	117.0	107.9	107.7	107.1	106.9	71.9	71.8	89.2	89.0	114.7	114.5	112.0	111.8
20	105.8	104.1	119.0	117.1	100.2	98.6	109.7	108.0	77.7	76.5	88.5	87.1	98.3	96.8	121.4	119.5
21	96.4	95.8	109.1	108.4	96.7	96.1	102.6	102.0	76.3	75.8	88.2	87.7	88.2	87.7	102.3	101.7
22	100.0	100.0	100.0	100.0	100.0	100.0	100.0	100.0	100.0	100.0	100.0	100.0	100.0	100.0	100.0	100.0
23	105.3	105.7	106.3	106.7	109.2	109.6	104.2	104.6	92.4	92.8	87.7	88.1	110.5	110.9	101.5	101.9
24	105.2	105.6	99.5	99.9	112.3	112.8	98.6	99.0	75.2	75.5	87.9	88.3	104.1	104.5	101.8	102.2
25	105.0	106.2	113.2	114.5	112.6	113.9	81.5	82.4	77.3	78.2	93.2	94.2	107.0	108.2	112.4	113.7
平成25年6月	151.1	152.8	119.5	120.8	122.6	124.0	115.0	116.3	104.5	105.7	96.3	97.4	138.5	140.0	167.8	169.7
7月	107.9	109.1	118.7	120.0	131.2	132.7	91.3	92.3	68.9	69.7	124.5	125.9	121.3	122.6	102.5	103.6
8月	89.7	90.7	101.3	102.4	102.2	103.3	68.7	69.5	68.2	69.0	87.8	88.8	93.6	94.6	93.3	94.3
9月	88.2	89.2	105.4	106.6	95.4	96.5	67.8	68.6	67.1	67.8	85.5	86.5	90.7	91.7	91.2	92.2
10月	89.8	90.8	110.3	111.5	102.9	104.0	69.3	70.1	64.6	65.3	87.0	88.0	89.2	90.2	94.4	95.4
11月	93.7	94.7	113.4	114.7	108.2	109.4	68.2	69.0	67.4	68.1	89.6	90.6	97.7	98.8	96.7	97.8
12月	184.8	186.9	176.2	178.2	193.4	195.6	184.3	186.3	165.0	166.8	127.2	128.6	168.9	170.8	216.7	219.1
平成26年1月	99.4	100.5	101.5	102.6	95.5	96.6	77.3	78.2	68.3	69.1	89.4	90.4	100.4	101.5	96.9	98.0
2月	92.7	93.7	117.6	118.9	96.9	98.0	92.8	93.8	69.1	69.9	87.8	88.8	98.8	99.9	93.1	94.1
3月	93.5	94.5	118.2	119.5	103.8	105.0	91.3	92.3	70.3	71.1	85.1	86.0	99.6	100.7	93.9	94.9
4月	95.6	93.0	101.1	98.3	121.3	118.0	92.4	89.9	73.5	71.5	85.9	83.6	100.9	98.2	97.7	95.0
5月	95.5	92.9	98.5	95.8	100.4	97.7	95.2	92.6	75.1	73.1	105.3	102.4	102.8	100.0	98.4	95.7
6月	168.3	163.7	133.2	129.6	163.5	159.0	178.5	173.6	184.7	179.7	106.5	103.6	196.3	191.0	189.8	184.6

注) 実質賃金指数算出のための消費者物価指数は「高知市の持家の帰属家賃を除く総合」指数を使用しています。
平成21年以前と接続しない産業の指数、前年比及び前年差は、算出できないため、表中において「-」と表記しています。

労働時間指数

区分	調査産業計		建設業		製造業		電気・ガス・熱供給・水道業		情報通信業		運輸業・郵便業		卸売業・小売業		金融業・保険業	
	総実	所定外	総実	所定外	総実	所定外	総実	所定外	総実	所定外	総実	所定外	総実	所定外	総実	所定外
平成19年平均	99.9	87.3	103.6	100.4	105.0	123.3	101.9	111.2	95.0	71.0	95.7	72.7	98.0	66.5	102.8	160.3
20	101.5	94.4	103.2	99.0	102.0	94.4	102.7	109.0	92.4	72.1	88.5	53.6	99.3	88.6	102.5	236.4
21	98.6	89.1	102.0	112.1	95.1	81.0	99.8	95.2	94.9	74.9	95.9	77.8	96.9	70.7	97.6	128.5
22	100.0	100.0	100.0	100.0	100.0	100.0	100.0	100.0	100.0	100.0	100.0	100.0	100.0	100.0	100.0	100.0
23	101.8	104.0	101.3	84.7	103.7	142.6	99.1	95.7	107.0	124.5	96.3	57.3	101.8	96.6	100.3	117.5
24	99.8	94.4	99.7	90.6	102.6	113.0	101.7	82.0	91.8	71.7	88.8	59.1	98.2	96.7	89.5	101.5
25	100.4	99.8	99.4	123.4	101.0	122.8	101.8	68.5	97.5	69.6	94.0	72.5	97.1	96.0	101.3	174.2
平成25年6月	100.7	90.9	99.0	103.4	102.3	115.5	103.0	62.7	95.3	55.5	92.0	73.0	97.9	101.4	97.0	130.0
7月	102.1	95.5	97.5	94.3	104.3	122.3	106.0	56.9	104.5	73.8	96.2	71.0	96.3	88.4	112.2	195.0
8月	101.0	94.3	94.5	109.1	99.4	117.5	103.2	56.9	104.6	79.1	96.9	76.5	97.5	81.2	112.2	225.0
9月	100.5	90.9	95.8	113.6	102.3	113.6	95.8	67.6	103.6	71.2	92.9	74.3	100.0	75.4	102.4	165.0
10月	102.3	98.9	102.9	138.6	100.6	120.4	106.6	90.2	103.1	71.2	97.4	79.8	95.3	79.7	109.3	207.5
11月	103.6	109.1	105.6	133.0	105.9	131.1	104.2	106.9	103.7	85.9	96.7	70.0	98.7	88.4	107.3	180.0
12月	102.1	117.0	103.2	151.1	106.1	151.5	97.1	73.5	102.3	73.8	99.8	87.3	100.7	105.8	103.3	180.0
平成26年1月	96.0	105.7	97.4	98.9	94.2	123.3	92.5	76.5	100.6	90.6	91.1	71.3	92.7	107.2	105.2	270.0
2月	99.9	113.6	106.4	131.8	106.3	133.0	95.5	109.8	93.7	74.3	97.6	89.3	89.3	98.6	103.0	255.0
3月	100.4	110.2	108.3	121.6	107.2	139.8	100.8	128.4	96.5	80.6	101.7	94.5	87.3	97.1	108.5	452.5
4月	105.1	117.0	107.0	106.8	111.5	137.9	107.2	152.9	100.8	91.6	99.8	83.7	98.5	124.6	110.3	370.0
5月	101.4	104.5	99.0	80.7	105.4	130.1	105.5	178.4	97.3	63.4	97.1	73.6	94.6	104.3	113.2	225.0
6月	104.0	98.9	107.7	85.2	113.2	126.2	104.1	102.0	96.0	73.3	97.4	69.7	95.5	89.9	109.8	252.5

注) 平成21年以前と接続しない産業の指数、前年比及び前年差は、算出できないため、表中において「-」と表記しています。

(H22年平均 = 100)

不動産業、物品賃貸業		学術研究、専門・技術サービス業		宿泊業、飲食サービス業		生活関連サービス業、娯楽業		教育、学習支援業		医療、福祉		複合サービス事業		サービス業 (他に分類されないもの)		区分
名目	実質	名目	実質	名目	実質	名目	実質	名目	実質	名目	実質	名目	実質	名目	実質	
-	-	-	-	-	-	-	-	110.5	110.3	101.2	101.0	95.2	95.0	-	-	平成19年平均
-	-	-	-	-	-	-	-	121.2	119.3	116.6	114.8	89.7	88.3	-	-	20
-	-	-	-	-	-	-	-	89.9	89.4	100.7	100.1	88.5	88.0	-	-	21
100.0	100.0	100.0	100.0	100.0	100.0	100.0	100.0	100.0	100.0	100.0	100.0	100.0	100.0	100.0	100.0	22
112.3	112.8	95.3	95.7	99.3	99.7	88.1	88.5	120.0	120.5	104.0	104.4	90.7	91.1	76.6	76.9	23
59.3	59.5	91.3	91.7	94.1	94.5	86.7	87.0	127.4	127.9	110.6	111.0	86.5	86.8	76.5	76.8	24
74.7	75.5	91.0	92.0	111.2	112.4	79.0	79.9	111.9	113.1	104.9	106.1	98.7	99.8	84.3	85.2	25
93.9	94.9	192.1	194.2	111.5	112.7	83.1	84.0	223.5	226.0	168.2	170.1	153.1	154.8	106.7	107.9	平成25年6月
78.4	79.3	76.3	77.1	112.7	114.0	81.4	82.3	98.3	99.4	103.2	104.3	83.2	84.1	83.9	84.8	7月
73.8	74.6	69.6	70.4	110.6	111.8	78.8	79.7	79.8	80.7	88.9	89.9	83.8	84.7	75.5	76.3	8月
74.2	75.0	69.9	70.7	108.5	109.7	76.3	77.1	81.5	82.4	86.3	87.3	83.6	84.5	76.2	77.0	9月
64.4	65.1	71.7	72.5	102.6	103.7	77.8	78.7	82.6	83.5	87.4	88.4	84.1	85.0	79.6	80.5	10月
69.7	70.5	87.6	88.6	114.2	115.5	79.5	80.4	80.8	81.7	89.9	90.9	82.8	83.7	79.8	80.7	11月
121.6	123.0	128.7	130.1	125.1	126.5	89.0	90.0	267.6	270.6	188.5	190.6	215.2	217.6	131.5	133.0	12月
95.7	96.8	69.0	69.8	99.5	100.6	80.5	81.4	91.7	92.7	112.9	114.2	86.8	87.8	84.0	84.9	平成26年1月
98.3	99.4	70.0	70.8	93.3	94.3	76.4	77.2	87.4	88.4	89.8	90.8	83.9	84.8	80.5	81.4	2月
100.5	101.6	79.2	80.1	104.1	105.3	82.2	83.1	82.2	83.1	86.8	87.8	123.8	125.2	83.4	84.3	3月
102.4	99.6	92.3	89.8	102.6	99.8	78.0	75.9	88.2	85.8	89.5	87.1	88.2	85.8	84.2	81.9	4月
102.9	100.1	103.4	100.6	103.0	100.2	86.1	83.8	85.4	83.1	89.9	87.5	91.5	89.0	81.6	79.4	5月
210.3	204.6	215.3	209.4	110.0	107.0	79.4	77.2	179.4	174.5	174.4	169.6	254.2	247.3	95.8	93.2	6月

(H22年平均 = 100)

不動産業、物品賃貸業		学術研究、専門・技術サービス業		宿泊業、飲食サービス業		生活関連サービス業、娯楽業		教育、学習支援業		医療、福祉		複合サービス事業		サービス業 (他に分類されないもの)		区分
総実	所定外	総実	所定外	総実	所定外	総実	所定外	総実	所定外	総実	所定外	総実	所定外	総実	所定外	
-	-	-	-	-	-	-	-	99.7	89.3	106.6	94.6	99.1	156.6	-	-	平成19年平均
-	-	-	-	-	-	-	-	107.0	391.0	107.3	98.6	107.4	108.8	-	-	20
-	-	-	-	-	-	-	-	105.1	132.0	97.3	97.4	105.1	89.8	-	-	21
100.0	100.0	100.0	100.0	100.0	100.0	100.0	100.0	100.0	100.0	100.0	100.0	100.0	100.0	100.0	100.0	22
98.5	82.5	98.9	92.5	99.2	132.8	105.1	96.3	104.7	118.3	103.5	102.1	96.3	79.6	94.4	69.2	23
88.0	79.6	100.0	105.0	103.7	128.2	99.8	138.2	104.5	137.5	105.5	97.7	100.6	55.5	91.8	59.8	24
91.7	131.7	101.6	73.6	113.8	202.4	89.8	71.1	105.3	88.7	103.3	87.3	95.6	62.6	95.6	86.0	25
91.7	105.3	95.7	53.1	111.3	150.0	91.0	62.7	105.3	29.3	106.4	84.9	99.7	54.2	93.7	83.9	平成25年6月
97.7	146.0	111.2	60.9	111.1	166.7	88.6	54.9	111.8	84.5	104.9	93.2	96.1	54.2	97.6	91.1	7月
97.1	153.1	94.1	56.3	118.5	228.6	91.1	62.7	96.7	36.2	107.3	84.9	99.9	35.6	94.6	85.5	8月
96.2	177.0	110.4	88.3	116.5	214.3	88.8	66.7	102.9	55.2	101.7	71.2	94.1	50.8	92.5	78.2	9月
92.3	132.7	116.2	97.7	110.7	211.9	88.8	56.9	114.1	70.7	105.4	80.8	93.7	50.8	97.0	85.5	10月
94.3	161.1	107.1	93.0	113.6	219.0	91.5	82.4	108.2	191.4	107.1	97.3	97.3	42.4	98.2	87.9	11月
92.2	150.4	114.6	128.9	112.9	219.0	93.3	103.9	97.5	137.9	102.5	94.5	93.7	59.3	95.7	85.5	12月
94.0	124.8	102.0	116.4	101.2	147.6	98.2	113.7	99.3	175.9	97.3	87.7	88.7	49.2	93.4	74.2	平成26年1月
107.1	201.8	117.0	154.7	96.5	152.4	92.5	72.5	99.5	177.6	104.9	97.3	95.5	100.0	102.8	65.3	2月
97.2	156.6	98.6	126.6	103.1	147.6	97.8	82.4	104.0	74.1	104.2	86.3	99.8	149.2	97.8	65.3	3月
105.5	209.7	104.2	121.9	103.5	169.0	96.0	94.1	112.9	187.9	109.4	91.8	102.5	74.6	99.7	64.5	4月
104.0	172.6	99.6	95.3	104.8	188.1	105.1	137.3	104.8	184.5	105.8	90.4	98.0	61.0	97.5	64.5	5月
106.2	164.6	104.7	65.6	100.9	171.4	97.1	82.4	109.4	186.2	109.4	89.0	100.6	72.9	101.7	54.8	6月

事業所規模 5人以上 続き

賃金指数(きまって支給する給与)

区分	調査産業計	建設業	製造業	電気・ガス・熱供給・水道業	情報通信業	運輸業,郵便業	卸売業,小売業	金融業,保険業
平成19年平均	102.4	121.7	104.8	112.7	76.1	92.2	112.8	99.7
20	105.7	122.8	97.4	108.7	83.1	91.8	98.4	107.8
21	96.7	105.9	94.7	100.8	84.4	88.5	89.8	96.9
22	100.0	100.0	100.0	100.0	100.0	100.0	100.0	100.0
23	103.8	99.5	107.4	101.0	99.2	86.6	107.3	98.7
24	103.4	100.9	109.6	97.3	83.2	86.0	102.1	100.2
25	103.5	112.2	108.7	86.9	84.7	93.1	103.1	108.3
平成25年6月	102.0	106.7	108.5	85.1	78.0	90.7	101.6	108.6
7月	103.5	109.4	111.3	92.1	87.7	94.6	100.7	114.5
8月	103.3	107.3	108.0	90.1	90.0	96.6	103.0	105.9
9月	102.7	112.4	106.4	90.5	88.4	94.2	102.8	103.7
10月	104.1	117.1	111.3	92.6	85.4	95.9	101.1	107.1
11月	105.1	117.1	111.4	91.2	89.0	93.9	101.8	107.9
12月	104.9	119.8	111.4	90.2	86.3	95.1	103.8	107.7
平成26年1月	106.5	110.2	106.9	102.6	90.1	95.3	112.2	110.6
2月	106.7	116.6	108.3	117.9	91.1	96.8	110.0	105.7
3月	105.2	112.7	108.6	120.9	90.6	93.6	106.8	106.4
4月	109.5	109.8	112.2	123.4	95.0	94.7	114.2	111.3
5月	108.1	106.9	112.4	127.3	91.3	94.6	110.8	109.8
6月	108.6	114.6	114.0	127.3	92.0	94.8	109.5	107.6

注) 平成21年以前と接続しない産業の指数、前年比及び前年差は、算出できないため、表中において「-」と表記しています。

常用雇用指数

区分	調査産業計	建設業	製造業	電気・ガス・熱供給・水道業	情報通信業	運輸業,郵便業	卸売業,小売業	金融業,保険業
平成19年平均	109.2	136.6	115.7	125.9	148.8	88.7	112.8	115.7
20	105.0	126.1	106.4	132.5	128.4	95.9	107.7	104.6
21	103.5	105.8	103.3	136.1	116.7	95.3	109.1	99.2
22	100.0	100.0	100.0	100.0	100.0	100.0	100.0	100.0
23	100.0	97.9	95.7	118.6	124.5	101.6	99.7	103.7
24	102.1	96.5	99.0	120.0	125.3	94.7	100.5	101.3
25	102.5	96.4	101.6	128.3	123.1	92.4	100.9	100.0
平成25年6月	103.2	96.1	103.5	127.5	123.8	93.1	101.3	100.3
7月	102.1	95.0	99.6	128.3	123.4	92.4	100.0	100.3
8月	101.2	95.2	99.1	129.1	121.5	92.3	99.1	91.6
9月	101.3	96.5	98.7	129.1	123.4	91.2	99.4	100.7
10月	102.4	96.5	99.0	129.1	122.4	90.9	101.4	100.3
11月	102.9	97.6	99.4	129.5	120.9	91.2	101.3	100.9
12月	102.9	98.1	97.6	129.5	121.0	94.3	101.6	100.7
平成26年1月	102.5	98.6	95.0	129.8	120.8	92.5	101.5	99.6
2月	101.9	99.9	92.7	86.7	119.7	92.5	101.4	90.6
3月	100.9	98.4	95.5	84.9	119.5	92.5	99.7	98.7
4月	102.3	101.2	91.6	84.9	118.3	91.8	102.2	99.0
5月	102.3	101.2	95.6	84.0	119.4	90.9	103.1	90.7
6月	102.3	101.3	92.1	83.0	119.3	91.9	102.7	91.8

注) 平成21年以前と接続しない産業の指数、前年比及び前年差は、算出できないため、表中において「-」と表記しています。

(H22年平均 = 100)

不動産業、物品 賃貸業	学術研究、専門・ 技術サービス業	宿泊業、飲食サ ービス業	生活関連サ ービス業、娯楽業	教育、学習支援業	医療、福祉	複合サービス事 業	サービス業 (他に分類されな いもの)	区 分
-	-	-	-	101.0	99.5	97.1	-	平成19年平均
-	-	-	-	119.9	114.8	93.0	-	20
-	-	-	-	92.7	101.4	93.0	-	21
100.0	100.0	100.0	100.0	100.0	100.0	100.0	100.0	22
114.5	95.2	97.0	92.1	119.1	103.2	99.0	79.2	23
64.2	92.0	94.3	90.1	119.1	108.6	90.0	79.5	24
76.2	92.7	110.1	86.1	105.4	104.2	98.3	87.3	25
71.3	96.9	110.2	87.7	106.1	102.1	90.6	85.5	平成25年6月
81.8	87.0	106.4	85.3	99.4	106.2	103.0	90.2	7月
85.3	86.0	112.1	86.3	101.8	106.3	106.9	87.4	8月
85.7	86.4	110.7	85.3	104.0	103.2	105.0	88.5	9月
74.4	88.8	104.6	87.0	105.3	104.5	105.6	89.1	10月
80.5	88.6	109.6	88.5	103.1	107.4	105.6	89.1	11月
79.8	90.2	109.7	86.6	104.2	104.8	102.3	88.1	12月
110.6	85.6	101.0	90.0	106.8	106.0	109.6	96.4	平成26年1月
113.5	86.6	95.2	85.5	111.2	106.2	107.2	93.5	2月
116.1	96.8	102.8	90.3	104.8	103.6	111.2	95.1	3月
118.3	114.4	104.0	87.3	112.5	107.0	112.6	97.8	4月
118.9	112.0	104.7	96.3	108.8	107.5	106.1	94.7	5月
115.0	113.7	103.4	82.4	112.6	107.8	107.3	94.4	6月

(H22年平均 = 100)

不動産業、物品 賃貸業	学術研究、専門・ 技術サービス業	宿泊業、飲食サ ービス業	生活関連サ ービス業、娯楽業	教育、学習支援業	医療、福祉	複合サービス事 業	サービス業 (他に分類されな いもの)	区 分
-	-	-	-	105.1	96.8	174.4	-	平成19年平均
-	-	-	-	100.9	100.7	145.4	-	20
-	-	-	-	98.2	104.0	142.0	-	21
100.0	100.0	100.0	100.0	100.0	100.0	100.0	100.0	22
97.0	104.9	93.0	98.1	103.8	101.4	97.2	100.8	23
90.1	100.6	95.2	95.0	104.9	109.6	94.1	105.1	24
84.7	97.0	93.2	95.6	101.9	112.5	91.3	109.7	25
83.8	95.9	93.1	99.2	103.8	113.5	92.9	107.6	平成25年6月
81.8	96.9	95.3	99.8	101.0	112.4	89.7	108.6	7月
81.8	96.8	96.0	98.1	95.0	112.8	87.7	110.0	8月
84.3	96.6	92.5	96.0	98.0	111.7	90.2	109.3	9月
70.8	97.7	89.7	93.5	105.4	113.9	88.6	109.5	10月
93.1	97.3	92.0	93.3	104.9	114.4	89.3	110.0	11月
89.3	97.1	91.7	92.1	101.8	115.1	91.9	109.9	12月
69.5	96.8	91.9	92.0	105.6	114.7	88.9	109.9	平成26年1月
86.6	97.0	91.6	92.8	105.9	114.9	88.5	109.3	2月
66.8	97.1	89.5	90.5	95.5	115.2	87.8	108.4	3月
83.9	95.9	90.1	88.6	104.8	116.9	85.5	108.7	4月
66.8	96.0	91.3	91.8	102.9	116.5	87.2	108.1	5月
86.6	89.5	92.5	91.5	103.1	117.2	87.5	108.5	6月

《 事業所規模 30人以上 》

1. 賃金の動き(1表参照)

		対前月比(差)	対前年同月比(差)
現金給与総額	510,402 円	85.0 %	1.9 %
きまって支給する給与	270,451 円	0.2 %	2.3 %
特別に支払われた給与	239,951 円	233,943 円	3,706 円

2. 労働時間の動き(2表参照)

		対前月比(差)	対前年同月比(差)
出勤日数	20.3 日	0.6 日	0.1 日
総実労働時間	158.1 時間	2.8 %	1.9 %
所定外労働時間	10.2 時間	△ 3.8 %	9.7 %

3. 雇用の動き(3表参照)

		対前月比(差)	対前年同月比(差)
常用労働者数	110,607 人	0.9 %	△ 0.2 %
パートタイム労働者比率	18.2 %	0.1 ポイント	△ 1.0 ポイント
労働異動率			
入職率	1.44 %		△ 0.01 ポイント
離職率	0.93 %		△ 0.16 ポイント

《 事業所規模 30人以上 》

(1表) 月間現金給与額

(単位:円、%)

産 業	現金給与総額		きまって支給する給与			所定内給与			特別に支払われた給与			
	対前月 増減率	対前年同月 増減率	対前月 増減率	対前年同月 増減率	対前年同月 増減率	対前月 増減率	対前年同月 増減率	対前月 増減率	対前年同月 増減率	対前年同月 増減率		
全国(調査産業計・確報値)	542,093	80.0	2.1	291,947	0.4	0.9	266,948	0.5	0.7	250,146	239,700	8,349
高知県(調査産業計)	510,402	85.0	1.9	270,451	0.2	2.3	247,061	0.6	2.3	239,951	233,943	3,706
建設業	551,825	76.6	39.4	311,182	△ 0.2	1.3	272,415	0.4	△ 2.0	240,643	239,948	151,912
製造業	443,381	75.1	28.9	255,420	0.9	2.2	229,135	1.1	2.7	187,961	187,838	94,065
電気・ガス・熱供給・水道業	x	x	x	x	x	x	x	x	x	x	x	x
情報通信業	1,059,228	179.5	59.1	396,364	4.7	7.5	350,608	3.3	3.1	662,864	662,864	366,370
運輸業,郵便業	318,616	24.3	6.5	259,606	1.3	5.5	222,934	4.2	9.5	59,010	58,749	5,781
卸売業,小売業	319,520	44.7	14.4	201,627	1.2	7.1	193,969	1.7	7.4	117,893	96,268	26,782
金融業,保険業	562,113	114.6	1.1	252,660	△ 3.5	△ 14.0	242,810	△ 2.8	△ 13.2	309,453	309,453	46,758
不動産業,物品賃貸業	x	x	x	x	x	x	x	x	x	x	x	x
学術研究,専門・技術サービス業	622,800	39.1	△ 29.1	318,019	0.9	1.3	297,531	0.9	0.9	304,781	171,959	△ 259,897
宿泊業,飲食サービス業	189,933	31.0	29.9	151,160	4.2	15.5	143,175	4.8	13.1	38,773	38,773	23,404
生活関連サービス業,娯楽業	151,390	1.6	△ 1.5	123,601	△ 17.0	△ 5.0	113,008	△ 19.8	△ 6.8	27,789	27,789	4,064
教育,学習支援業	824,473	122.3	△ 23.4	381,558	2.7	4.6	377,405	2.9	4.4	442,915	442,903	△ 269,496
医療,福祉	623,259	100.2	0.6	309,279	△ 0.6	0.9	273,059	△ 0.2	1.3	313,980	313,955	1,151
複合サービス業	x	x	x	x	x	x	x	x	x	x	x	x
サービス業(他に分類されないもの)	206,689	33.6	△ 20.7	148,449	△ 3.5	△ 9.6	141,055	△ 3.5	△ 8.5	58,240	57,516	△ 38,018

平成26年6月

注) ① 特別に支払われた給与については指数を作成していないため、実数による増減差です。

② 「現金給与総額」=「きまって支給する給与」+「特別に支払われた給与」+「きまって支給する給与」=「所定内給与」+「超過労働給与」

③ 「-」は該当データの無いものを示し、「x」は標本数が寡少につき秘匿のため公表できないもの。「0」は集計単位未満のデータ量を示す。

《 事業所規模 30人以上 》

(2表) 月間実労働時間数および出勤日数

(単位:時間、日、%)

産 業	総実労働時間			所定内労働時間			所定外労働時間			出勤日数		
	対前月 増減率	対前年同月 増減率	対前年同月 増減率	対前月 増減率	対前年同月 増減率	対前年同月 増減率	対前月 増減率	対前年同月 増減率	対前月 増減率	対前年同月 増減率	対前年同月 増減率	
全国(調査産業計・確報値)	152.9	3.7	0.5	140.5	4.1	0.4	12.4	△ 0.8	2.5	19.4	0.7	0.0
高知県(調査産業計)	158.1	2.8	1.9	147.9	3.2	1.3	10.2	△ 3.8	9.7	20.3	0.6	0.1
建設業	177.9	△ 2.0	2.4	155.9	△ 2.7	△ 1.2	22.0	4.3	38.5	20.9	△ 3.3	△ 0.2
製造業	174.9	9.0	0.5	159.5	10.3	0.0	15.4	△ 3.1	7.0	21.0	1.9	△ 0.1
電気・ガス・熱供給・水道業	x	x	x	x	x	x	x	x	x	x	x	x
情報通信業	171.3	△ 3.7	△ 5.3	154.4	△ 5.1	△ 6.0	16.9	11.2	1.9	20.1	△ 0.9	△ 1.3
運輸業,郵便業	180.4	△ 0.2	1.4	156.5	0.7	2.6	23.9	△ 5.9	△ 5.9	21.3	0.2	0.7
卸売業,小売業	153.5	2.6	0.7	148.1	3.5	1.5	5.4	△ 15.6	△ 15.6	20.8	0.4	△ 0.4
金融業,保険業	143.7	△ 0.6	3.8	139.3	0.0	4.8	4.4	△ 16.9	△ 18.5	18.7	0.0	0.6
不動産業,物品賃貸業	x	x	x	x	x	x	x	x	x	x	x	x
学術研究,専門・技術サービス業	150.6	5.3	4.5	143.3	5.5	5.2	7.3	0.0	△ 8.8	19.1	1.1	0.8
宿泊業,飲食サービス業	136.7	△ 4.3	9.2	128.7	△ 4.6	6.8	8.0	1.3	74.1	20.2	0.0	1.4
生活関連サービス業,娯楽業	119.1	△ 9.7	△ 0.4	112.0	△ 6.7	△ 1.1	7.1	△ 40.8	10.9	21.6	2.6	0.8
教育,学習支援業	164.2	6.5	12.1	154.2	6.6	6.1	10.0	4.1	671.0	19.9	1.2	1.3
医療,福祉	154.9	1.6	0.2	146.9	2.0	0.0	8.0	△ 4.8	3.9	19.7	0.4	△ 0.3
複合サービス業	x	x	x	x	x	x	x	x	x	x	x	x
サービス業(他に分類されないもの)	132.7	5.4	△ 2.4	127.5	6.0	0.1	5.2	△ 5.5	△ 38.9	20.5	1.2	0.5

注) 出勤日数については指数を作成していないので、実数による増減差です。

平成26年6月

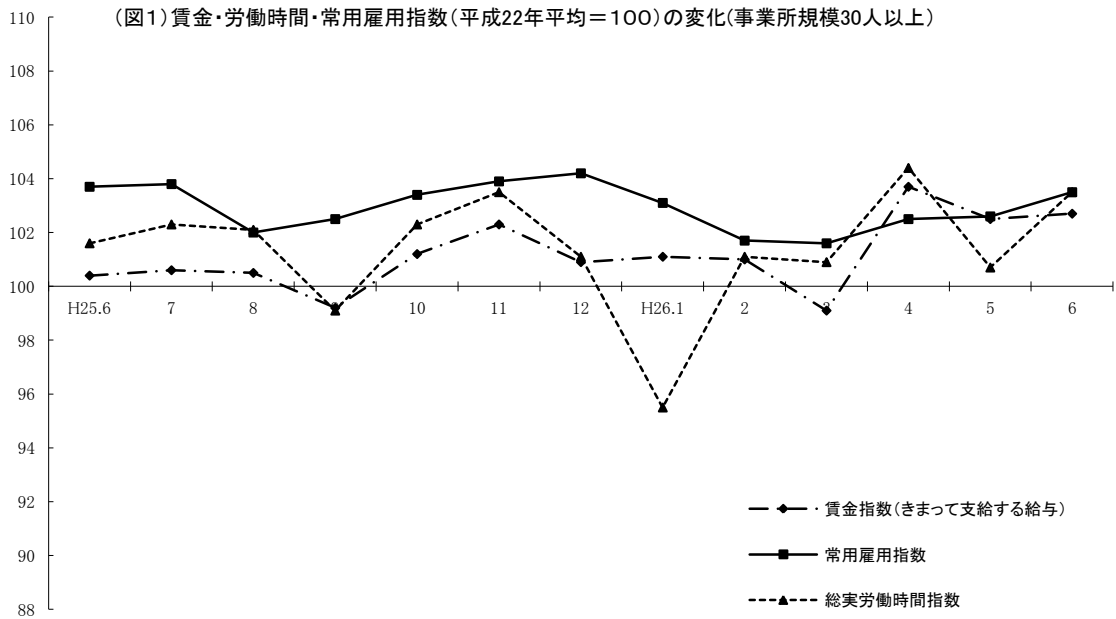

《 事業所規模 30人以上 》

(3表) 常用労働者数および労働異動率

(単位:人、%、ポイント)

産 業	本調査期間末常用労働者数			労働異動率				
	対前月 増減率	対前年同月 増 減 率	パートタイム 労働者比率	入職率	対前年同月 増 減 差	離職率	対前年同月 増 減 差	
全国(調査産業計・確報値)	27,462,447	0.1	0.4	24.7	1.54	0.04	1.48	0.01
高知県(調査産業計)	110,607	0.9	△ 0.2	18.2	1.44	△ 0.01	0.93	△ 0.16
建設業	4,119	0.5	△ 0.8	0.0	1.20	△ 1.24	0.63	△ 0.69
製造業	13,381	△ 0.2	△ 0.9	11.2	0.67	0.15	0.88	△ 0.01
電気・ガス・熱供給・水道業	x	x	x	x	x	x	x	x
情報通信業	2,042	△ 0.1	0.1	0.2	0.59	0.39	0.73	0.19
運輸業, 郵便業	7,504	0.1	△ 3.1	20.4	0.52	△ 0.02	0.44	△ 0.08
卸売業, 小売業	18,222	0.7	2.8	35.9	1.31	0.75	0.63	△ 0.27
金融業, 保険業	2,464	△ 0.9	△ 19.5	12.0	0.88	△ 0.10	1.77	0.21
不動産業, 物品賃貸業	x	x	x	x	x	x	x	x
学術研究, 専門・技術サービス業	1,915	△ 0.3	△ 2.0	10.7	0.00	△ 0.10	0.36	0.36
宿泊業, 飲食サービス業	4,083	2.9	△ 1.6	62.2	4.61	△ 0.56	1.69	△ 2.77
生活関連サービス業, 娯楽業	2,352	0.9	△ 0.6	55.8	2.79	0.74	1.80	△ 1.58
教育, 学習支援業	10,324	1.0	△ 3.5	7.7	1.94	△ 0.31	0.91	0.57
医療, 福祉	36,393	0.5	2.8	7.2	1.43	△ 0.17	0.92	0.03
複合サービス業	x	x	x	x	x	x	x	x
サービス業(他に分類されないもの)	6,028	0.8	1.9	45.4	2.71	△ 0.04	1.94	△ 0.43

注) ①労働異動率については指数を作成していないので、実数による増減差です。

平成26年6月

《 事業所規模 30人以上 》

(4表) 産業別・就業形態別常用労働者数、月間給与額、労働時間数等

(単位:人、円、日、時間)

就業形態	産 業	本調査期間末 労働者数	現金給与 総 額	きまって 支給する 給 与		特別に 支払われた 給 与	出 勤 日 数	総 実 所 定 内 所 定 外 労働時間 労働時間 労働時間	所 定 内 労働時間	所 定 外 労働時間	
				所定内 給 与	超過労働 給 与						
一般労働者	調査産業計	90,507	598,724	308,963	281,032	27,931	289,761	20.8	169.6	157.8	11.8
	製造業	11,883	485,295	274,295	245,313	28,982	211,000	21.2	180.5	163.7	16.8
	卸売業, 小売業	11,672	435,590	261,089	250,115	10,974	174,501	21.2	172.2	164.8	7.4
	医療, 福祉	33,783	659,001	322,956	284,027	38,929	336,045	20.1	160.7	152.1	8.6
パートタイム 労働者	調査産業計	20,100	109,416	95,608	92,834	2,774	13,808	18.2	105.2	102.5	2.7
	製造業	1,498	110,254	105,405	100,559	4,846	4,849	20.2	130.3	126.2	4.1
	卸売業, 小売業	6,550	111,647	95,136	93,418	1,718	16,511	20.1	119.8	118.1	1.7
医療, 福祉	2,610	147,082	127,061	126,943	118	20,021	14.1	77.2	77.2	0.0	

平成26年6月

統計表:事業所規模 30人以上

賃金指数(現金給与総額)

区分	調査産業計		建設業		製造業		電気・ガス・熱供給・水道業		情報通信業		運輸業・郵便業		卸売業・小売業		金融業・保険業	
	名目	実質	名目	実質	名目	実質	名目	実質	名目	実質	名目	実質	名目	実質	名目	実質
平成19年平均	100.7	100.5	87.2	87.0	97.7	97.5	104.1	103.9	76.8	76.6	82.5	82.3	96.2	96.0	110.9	110.7
20	99.3	97.7	96.5	95.0	96.9	95.4	109.2	107.5	74.4	73.2	89.2	87.8	94.8	93.3	104.6	103.0
21	97.2	96.6	98.2	97.6	97.7	97.1	106.1	105.5	74.6	74.2	88.1	87.6	91.7	91.2	98.5	97.9
22	100.0	100.0	100.0	100.0	100.0	100.0	100.0	100.0	100.0	100.0	100.0	100.0	100.0	100.0	100.0	100.0
23	102.3	102.7	96.6	97.0	104.9	105.3	96.3	96.7	99.7	100.1	107.8	108.2	104.4	104.8	105.3	105.7
24	104.1	104.5	87.8	88.2	100.6	101.0	99.3	99.7	89.3	89.7	100.2	100.6	112.3	112.8	93.6	94.0
25	102.9	104.0	90.0	91.0	102.0	103.1	94.0	95.0	87.9	88.9	101.1	102.2	112.3	113.5	91.0	92.0
平成25年6月	159.0	160.8	103.9	105.1	123.0	124.4	159.3	161.1	120.0	121.3	108.4	109.6	135.3	136.8	148.4	150.1
7月	101.8	102.9	79.6	80.5	115.6	116.9	93.0	94.0	74.4	75.2	144.3	145.9	131.0	132.5	79.5	80.4
8月	84.7	85.6	76.7	77.6	84.9	85.8	71.2	72.0	73.1	73.9	93.3	94.3	100.8	101.9	71.4	72.2
9月	83.2	84.1	78.1	79.0	84.9	85.8	70.3	71.1	72.3	73.1	90.0	91.0	96.1	97.2	77.1	78.0
10月	84.8	85.7	84.1	85.0	88.1	89.1	73.6	74.4	69.9	70.7	93.1	94.1	95.1	96.2	79.6	80.5
11月	88.8	89.8	89.5	90.5	99.8	100.9	70.7	71.5	73.4	74.2	90.6	91.6	107.7	108.9	80.3	81.2
12月	190.2	192.3	158.4	160.2	171.2	173.1	228.5	231.0	199.0	201.2	133.6	135.1	172.7	174.6	158.4	160.2
平成26年1月	95.8	96.9	84.0	84.9	84.4	85.3	69.6	70.4	70.1	70.9	93.4	94.4	96.8	97.9	77.0	77.9
2月	85.2	86.1	85.2	86.1	84.8	85.7	101.6	102.7	67.9	68.7	97.0	98.1	99.2	100.3	70.3	71.1
3月	85.9	86.9	85.6	86.6	94.3	95.3	101.0	102.1	70.9	71.7	91.5	92.5	103.2	104.3	77.0	77.9
4月	89.7	87.3	86.4	84.0	115.7	112.5	96.4	93.8	76.2	74.1	94.2	91.6	99.8	97.1	78.0	75.9
5月	87.6	85.2	82.0	79.8	90.6	88.1	94.9	92.3	68.3	66.4	92.9	90.4	107.0	104.1	69.9	68.0
6月	162.1	157.7	144.8	140.9	158.6	154.3	174.8	170.0	190.9	185.7	115.5	112.4	154.8	150.6	150.0	145.9

注) 実質賃金指数算出のための消費者物価指数は「高知市の持家の帰属家賃を除く総合」指数を使用しています。
平成21年以前と接続しない産業の指数、前年比及び前年差は、算出できないため、表中において「-」と表記しています。

労働時間指数

区分	調査産業計		建設業		製造業		電気・ガス・熱供給・水道業		情報通信業		運輸業・郵便業		卸売業・小売業		金融業・保険業	
	総実	所定外	総実	所定外	総実	所定外	総実	所定外	総実	所定外	総実	所定外	総実	所定外	総実	所定外
平成19年平均	99.6	87.8	97.0	59.1	104.4	143.8	101.7	122.3	90.7	76.6	90.9	68.9	95.4	79.2	102.0	112.2
20	99.2	92.9	100.3	85.5	103.5	113.3	101.6	95.7	87.0	65.1	91.2	78.2	96.0	79.6	102.6	104.2
21	98.1	96.2	100.1	98.0	97.1	88.7	100.1	100.3	90.3	72.4	93.4	94.3	96.4	80.7	99.3	74.7
22	100.0	100.0	100.0	100.0	100.0	100.0	100.0	100.0	100.0	100.0	100.0	100.0	100.0	100.0	100.0	100.0
23	100.9	101.3	96.7	73.0	102.5	129.4	98.6	90.9	111.9	136.8	101.9	105.0	102.2	104.3	99.9	76.7
24	101.3	99.3	96.7	75.3	101.9	128.9	100.0	71.3	100.6	102.5	96.8	93.6	103.9	109.9	103.5	95.4
25	100.7	96.5	97.5	86.5	101.8	132.4	98.7	80.0	99.9	102.5	95.3	98.5	102.5	103.9	101.9	104.9
平成25年6月	101.6	87.7	95.2	69.7	106.0	127.4	99.5	81.1	100.6	86.0	95.2	96.2	103.2	100.0	102.1	96.4
7月	102.3	91.5	98.8	69.3	103.2	131.9	102.5	68.5	105.3	104.1	96.0	93.2	103.0	107.8	106.8	87.5
8月	102.1	90.6	94.5	67.5	96.4	116.8	102.1	52.3	102.7	109.8	96.0	97.0	104.4	104.7	99.2	92.9
9月	99.1	83.0	94.4	81.1	103.4	123.0	92.4	73.0	99.9	100.5	90.5	91.7	103.8	95.3	99.2	100.0
10月	102.3	96.2	104.5	115.4	100.6	131.9	102.7	91.9	103.0	102.6	99.3	111.4	100.9	92.2	107.2	114.3
11月	103.5	107.5	105.0	99.1	107.6	140.7	101.6	99.1	103.9	123.3	95.0	92.0	104.5	103.1	103.2	112.5
12月	101.1	112.3	100.7	112.7	106.9	157.5	95.2	91.0	101.4	103.1	97.5	112.9	103.3	109.4	99.8	108.9
平成26年1月	95.5	102.8	96.8	102.6	92.3	131.9	91.6	80.2	101.8	117.1	88.9	92.0	100.9	117.2	98.5	117.9
2月	101.1	108.5	99.3	123.2	105.7	131.9	99.4	152.3	94.9	95.3	97.5	116.7	101.4	93.8	98.0	110.7
3月	100.9	103.8	100.2	114.9	102.4	146.9	103.7	130.6	96.5	99.0	104.9	134.5	97.4	96.9	100.7	116.1
4月	104.4	110.4	103.5	124.1	103.8	146.9	103.7	106.3	103.1	114.0	102.5	113.3	104.1	103.1	104.1	141.1
5月	100.7	100.0	99.5	92.5	97.7	140.7	98.3	109.0	99.0	78.8	96.7	96.2	101.3	100.0	106.6	94.6
6月	103.5	96.2	97.5	96.5	106.5	136.3	101.0	74.8	95.3	87.6	96.5	90.5	103.9	84.4	106.0	78.6

注) 平成21年以前と接続しない産業の指数、前年比及び前年差は、算出できないため、表中において「-」と表記しています。

(H22年平均 = 100)

不動産業、物品賃貸業		学術研究、専門・技術サービス業		宿泊業、飲食サービス業		生活関連サービス業、娯楽業		教育、学習支援業		医療、福祉		複合サービス事業		サービス業 (他に分類されないもの)		区分
名目	実質	名目	実質	名目	実質	名目	実質	名目	実質	名目	実質	名目	実質	名目	実質	
-	-	-	-	-	-	-	-	112.4	112.2	102.8	102.6	91.3	91.1	-	-	平成19年平均
-	-	-	-	-	-	-	-	102.6	101.0	102.8	101.2	85.4	84.1	-	-	20
-	-	-	-	-	-	-	-	100.6	100.0	100.6	100.0	81.7	81.2	-	-	21
100.0	100.0	100.0	100.0	100.0	100.0	100.0	100.0	100.0	100.0	100.0	100.0	100.0	100.0	100.0	100.0	22
101.7	102.1	102.2	102.6	99.7	100.1	80.9	81.2	104.9	105.3	100.8	101.2	93.7	94.1	98.1	98.5	23
78.5	78.8	105.4	105.8	89.7	90.1	70.2	70.5	113.0	113.5	107.0	107.4	94.0	94.4	99.6	100.0	24
96.7	97.8	95.8	96.9	95.9	97.0	75.2	76.0	107.4	108.6	104.7	105.9	88.2	89.2	97.0	98.1	25
151.0	152.7	209.2	211.5	99.0	100.1	84.1	85.0	225.3	227.8	171.9	173.8	157.9	159.7	136.3	137.8	平成25年6月
91.5	92.5	71.7	72.5	97.4	98.5	77.3	78.2	78.1	79.0	101.8	102.9	68.0	68.8	92.7	93.7	7月
87.8	88.8	72.6	73.4	99.0	100.1	77.9	78.8	74.4	75.2	86.6	87.6	67.7	68.5	83.4	84.3	8月
89.6	90.6	71.5	72.3	87.6	88.6	70.5	71.3	77.8	78.7	83.3	84.2	68.9	69.7	82.8	83.7	9月
0.0	0.0	74.2	75.0	87.6	88.6	70.7	71.5	80.3	81.2	83.9	84.8	66.3	67.0	88.9	89.9	10月
93.8	94.8	74.1	74.9	91.6	92.6	71.0	71.8	77.9	78.8	87.0	88.0	67.4	68.1	93.0	94.0	11月
160.6	162.4	184.8	186.9	128.2	129.6	100.3	101.4	269.7	272.7	192.8	194.9	181.7	183.7	136.3	137.8	12月
0.0	0.0	71.3	72.1	93.4	94.4	70.5	71.3	86.4	87.4	111.7	112.9	73.3	74.1	86.8	87.8	平成26年1月
92.7	93.7	73.4	74.2	86.6	87.6	65.8	66.5	79.6	80.5	85.5	86.5	66.2	66.9	78.7	79.6	2月
0.0	0.0	77.0	77.9	94.0	95.0	81.1	82.0	72.6	73.4	83.0	83.9	144.7	146.3	80.5	81.4	3月
95.9	93.3	78.3	76.2	99.2	96.5	73.7	71.7	78.1	76.0	86.2	83.9	75.1	73.1	87.3	84.9	4月
0.0	0.0	106.6	103.7	98.2	95.5	81.5	79.3	77.6	75.5	86.4	84.0	74.9	72.9	80.9	78.7	5月
238.7	232.2	148.3	144.3	128.6	125.1	82.8	80.5	172.5	167.8	173.0	168.3	356.6	346.9	108.1	105.2	6月

(H22年平均 = 100)

不動産業、物品賃貸業		学術研究、専門・技術サービス業		宿泊業、飲食サービス業		生活関連サービス業、娯楽業		教育、学習支援業		医療、福祉		複合サービス事業		サービス業 (他に分類されないもの)		区分
総実	所定外	総実	所定外	総実	所定外	総実	所定外	総実	所定外	総実	所定外	総実	所定外	総実	所定外	
-	-	-	-	-	-	-	-	94.6	82.4	100.9	83.2	101.1	92.5	-	-	平成19年平均
-	-	-	-	-	-	-	-	98.1	143.6	98.2	86.4	107.8	94.2	-	-	20
-	-	-	-	-	-	-	-	98.9	147.0	99.0	101.1	104.6	88.1	-	-	21
100.0	100.0	100.0	100.0	100.0	100.0	100.0	100.0	100.0	100.0	100.0	100.0	100.0	100.0	100.0	100.0	22
100.8	38.0	98.4	99.1	99.4	67.5	87.5	91.7	104.7	69.3	100.6	100.6	96.7	76.5	95.3	76.4	23
96.2	407.2	96.4	105.7	98.0	80.3	83.8	86.3	105.4	91.6	102.7	103.0	101.9	32.8	97.1	73.6	24
110.7	620.4	94.8	113.9	101.9	115.5	90.6	117.3	103.8	46.8	101.7	94.5	100.7	40.5	98.9	74.9	25
95.4	364.2	93.7	97.6	97.6	82.1	91.2	114.3	97.3	13.1	105.2	89.5	105.8	31.3	98.1	76.6	平成25年6月
123.8	758.5	99.3	98.8	98.4	108.9	88.0	92.9	108.6	13.1	102.7	96.5	101.7	55.2	102.9	77.5	7月
107.9	466.0	95.6	98.8	113.7	194.6	95.9	126.8	99.3	11.1	106.9	91.9	107.5	35.8	100.7	79.3	8月
113.0	718.9	89.2	117.1	93.5	96.4	91.5	117.9	101.7	14.1	99.8	74.4	103.6	37.3	95.3	54.1	9月
0.0	0.0	102.1	147.6	104.6	128.6	86.2	100.0	115.9	13.1	101.0	89.5	95.5	43.3	101.3	80.2	10月
123.3	800.0	95.5	126.8	102.7	108.9	91.0	121.4	105.3	124.2	104.4	104.7	105.6	37.3	104.0	76.6	11月
114.0	566.0	90.4	107.3	108.0	117.9	98.8	160.7	95.1	97.0	100.5	101.2	101.2	40.3	101.1	78.4	12月
0.0	0.0	91.7	101.2	101.0	80.4	87.7	110.7	100.4	117.2	94.6	93.0	81.5	9.0	94.5	81.1	平成26年1月
158.1	922.6	88.2	95.1	94.0	80.4	82.9	67.9	102.3	116.2	102.3	105.8	98.4	46.3	104.2	55.9	2月
0.0	0.0	98.6	187.8	101.6	135.7	90.0	107.1	104.5	20.2	102.2	93.0	94.2	31.3	95.4	61.3	3月
123.1	767.9	97.2	106.1	103.1	130.4	92.5	128.6	111.0	106.1	106.7	97.7	104.0	20.9	94.7	65.8	4月
0.0	0.0	93.0	89.0	111.4	141.1	100.6	214.3	102.4	97.0	103.7	97.7	95.4	14.9	90.8	49.5	5月
123.7	513.2	97.9	89.0	106.6	142.9	90.8	126.8	109.1	101.0	105.4	93.0	102.7	6.0	95.7	46.8	6月

事業所規模 30人以上 続き

賃金指数(きまって支給する給与)

区分	調査産業計	建設業	製造業	電気・ガス・熱供給・水道業	情報通信業	運輸業・郵便業	卸売業・小売業	金融業・保険業
平成19年平均	98.4	89.6	94.4	114.4	77.2	86.4	99.4	106.3
20	98.4	97.3	94.3	110.6	77.3	94.4	97.3	102.3
21	96.9	99.9	93.8	103.8	79.1	89.2	93.2	99.2
22	100.0	100.0	100.0	100.0	100.0	100.0	100.0	100.0
23	101.7	97.1	102.3	94.2	106.1	109.2	103.7	98.9
24	102.1	91.2	99.4	95.8	95.5	101.4	109.5	97.3
25	101.3	95.3	99.6	96.7	93.3	103.9	108.8	95.1
平成25年6月	100.4	94.9	102.0	100.1	87.2	102.0	104.5	95.2
7月	100.6	93.5	101.1	96.9	95.3	104.5	106.0	96.6
8月	100.5	90.3	96.5	95.4	95.9	106.4	110.1	85.2
9月	99.2	91.9	96.5	95.8	94.7	102.9	110.1	93.7
10月	101.2	99.0	100.5	100.3	91.7	106.5	109.0	96.7
11月	102.3	96.6	100.7	96.4	96.2	103.6	107.9	97.6
12月	100.9	98.6	99.6	94.5	91.6	103.3	107.9	95.0
平成26年1月	101.1	98.9	96.3	94.5	91.9	106.8	110.9	93.6
2月	101.0	100.3	96.5	128.9	89.0	111.0	108.4	83.9
3月	99.1	100.8	97.4	137.3	90.4	104.7	107.4	93.5
4月	103.7	101.7	101.2	131.3	97.2	107.8	113.7	94.8
5月	102.5	96.3	103.3	129.3	89.5	106.2	110.6	84.9
6月	102.7	96.1	104.2	126.0	93.7	107.6	111.9	81.9

注) 平成21年以前と接続しない産業の指数、前年比及び前年差は、算出できないため、表中において「-」と表記しています。

常用雇用指数

区分	調査産業計	建設業	製造業	電気・ガス・熱供給・水道業	情報通信業	運輸業・郵便業	卸売業・小売業	金融業・保険業
平成19年平均	105.7	112.0	107.2	111.9	140.1	87.4	108.0	137.4
20	103.5	107.5	103.1	117.0	121.3	92.4	102.3	114.0
21	104.8	102.5	104.0	119.4	106.5	96.0	105.2	101.7
22	100.0	100.0	100.0	100.0	100.0	100.0	100.0	100.0
23	99.2	102.1	85.9	99.3	108.4	99.0	102.6	91.8
24	103.7	99.1	98.5	97.1	106.6	95.8	102.7	88.8
25	103.1	93.7	95.3	102.6	103.1	94.2	102.1	89.4
平成25年6月	103.7	93.2	95.1	102.9	103.6	95.8	101.8	90.9
7月	103.8	92.7	94.7	101.8	103.0	95.1	102.4	90.8
8月	102.0	92.3	94.0	102.9	102.8	95.0	101.8	70.0
9月	102.5	93.3	94.0	102.9	102.6	93.5	101.4	92.7
10月	103.4	92.7	94.6	101.8	102.4	93.0	102.8	92.4
11月	103.9	94.7	95.2	102.3	102.8	93.3	102.5	92.3
12月	104.2	95.6	94.4	102.3	103.0	98.9	102.5	91.9
平成26年1月	103.1	96.8	93.8	102.9	102.8	93.3	102.1	92.2
2月	101.7	95.8	90.0	44.1	102.6	93.3	102.1	70.9
3月	101.6	90.6	94.2	46.8	102.2	93.3	101.5	93.7
4月	102.5	89.7	88.5	46.8	102.3	93.1	103.8	96.4
5月	102.6	92.0	94.4	48.1	103.8	92.7	104.0	73.9
6月	103.5	92.5	94.2	46.8	103.7	92.8	104.7	73.2

注) 平成21年以前と接続しない産業の指数、前年比及び前年差は、算出できないため、表中において「-」と表記しています。

(H22年平均 = 100)

不動産業, 物品 賃貸業	学術研究, 専門・ 技術サービス業	宿泊業, 飲食サー ビス業	生活関連サービ ス業, 娯楽業	教育, 学習支援業	医療, 福祉	複合サービス事 業	サービス業 (他に分類されな いもの)	区 分
-	-	-	-	96.3	101.4	95.2	-	平成19年平均
-	-	-	-	96.6	100.9	90.2	-	20
-	-	-	-	97.4	100.3	87.5	-	21
100.0	100.0	100.0	100.0	100.0	100.0	100.0	100.0	22
98.4	102.6	98.7	79.7	103.3	100.0	103.8	98.3	23
79.8	99.5	90.3	73.0	103.9	104.4	93.0	99.1	24
99.5	95.1	96.2	77.6	98.7	102.7	87.8	96.4	25
77.6	95.0	93.0	78.4	96.9	101.9	87.4	97.1	平成25年6月
110.7	90.5	97.5	78.4	90.9	103.6	87.3	96.3	7月
106.2	91.5	103.4	80.5	94.5	103.7	86.9	93.4	8月
108.5	90.2	92.0	77.6	98.9	99.8	86.0	93.5	9月
0.0	94.0	92.0	77.9	102.0	100.4	85.1	95.7	10月
113.4	94.1	96.2	78.2	99.0	104.2	86.5	96.6	11月
107.0	90.8	102.2	77.5	98.9	101.3	85.6	93.4	12月
0.0	90.5	98.0	77.7	96.3	102.3	94.1	95.1	平成26年1月
112.1	92.8	90.9	72.5	101.1	102.0	85.0	88.8	2月
0.0	94.4	96.8	84.8	92.3	99.2	94.3	90.7	3月
116.0	99.3	102.0	81.3	99.2	103.2	96.4	98.2	4月
0.0	95.3	103.1	89.8	98.7	103.4	96.2	91.0	5月
108.2	96.2	107.4	74.5	101.4	102.8	94.7	87.8	6月

(H22年平均 = 100)

不動産業, 物品 賃貸業	学術研究, 専門・ 技術サービス業	宿泊業, 飲食サー ビス業	生活関連サービ ス業, 娯楽業	教育, 学習支援業	医療, 福祉	複合サービス事 業	サービス業 (他に分類されな いもの)	区 分
-	-	-	-	96.9	96.3	242.3	-	平成19年平均
-	-	-	-	97.1	103.1	188.4	-	20
-	-	-	-	97.1	106.3	163.4	-	21
100.0	100.0	100.0	100.0	100.0	100.0	100.0	100.0	22
97.5	103.0	100.0	97.9	105.1	102.1	91.8	98.7	23
88.6	98.1	98.9	93.3	106.1	112.5	63.6	99.6	24
84.6	98.4	97.6	89.1	106.2	115.1	64.6	96.3	25
86.1	98.6	97.0	89.2	110.4	116.1	65.3	93.2	平成25年6月
86.1	98.3	100.3	88.9	110.4	115.3	65.0	97.7	7月
86.1	98.0	99.8	89.7	99.1	115.5	65.3	97.8	8月
86.1	97.4	98.4	89.8	98.8	115.6	64.5	97.3	9月
0.0	100.2	96.8	88.8	110.3	116.0	64.2	95.7	10月
88.0	100.2	96.5	88.2	109.2	116.5	64.2	96.5	11月
88.0	99.6	96.4	88.8	107.7	116.8	64.7	96.0	12月
0.0	99.0	94.2	89.4	108.6	115.9	63.7	95.9	平成26年1月
88.0	99.3	92.6	87.0	109.0	115.8	62.9	96.5	2月
0.0	99.6	92.4	84.2	102.8	115.8	62.9	94.9	3月
88.0	96.6	90.1	85.1	107.8	118.2	63.3	94.1	4月
0.0	96.9	92.7	87.9	105.4	118.8	63.8	94.2	5月
88.0	96.6	95.4	88.7	106.5	119.4	64.3	95.0	6月

高知県の主要統計

人 口 動 態

資料：厚生労働省ホームページ
03-5253-1111

(単位：人・組)

	出生数	死亡数	死産数	婚姻件数	離婚件数
平成 21 年	5 415	9 437	180	3 306	1 596
22	5 518	9 769	166	3 328	1 463
23	5 244	9 884	175	3 099	1 406
24	5 266	10 142	154	3 257	1 403
25	5 266	10 243	124	3 257	1 442
平成 26 . 1	391	1 040	8	202	117
2	400	850	14	362	112
3	411	894	13	338	148
4	r) 385	r) 751	r) 13	r) 263	r) 147
5	p) 418	p) 841	p) 14	p) 235	p) 90
6	p) 459	p) 786	p) 11	p) 245	p) 133

職 業 紹 介 状 況

資料：高知労働局職業安定部
885-6051

(単位：件・人)

	1) 一般（学卒を除く）労働者					2) 日雇労働者	
	新規求職 申込件数	月間有効 求職者数	新規求人数	月間有効 求人数	就職件数	前月繰越有効 求職者数	就労実人員
平成 21 年度	54 812	228 539	41 797	94 526	16 319 (913)	2 173	1 491
22	53 637	216 050	49 639	115 758	17 398 (978)
23	52 831	213 781	53 721	129 533	17 308 (1,180)
24	52 027	217 098	55 467	137 813	17 512 (1,163)
25	48 672	201 647	60 469	152 748	17 180 (1,115)
平成 26 . 2	3 968	15 703	5 457	14 005	1 265 (66)	} 158	} 228
3	4 351	16 674	5 461	14 520	2 013 (106)		
4	5 350	17 351	5 100	13 195	1 865 (105)		
5	3 774	16 654	4 809	12 377	1 352 (83)		
6	3 328	15 938	4 996	12 598	1 267 (88)		
7	3 850	15 731	4 956	12 790	1 316 (86)		

(注) ()は県外就職件数で内数として表示した。

1)について、パートタイムを含む。

2)について、平成22年度より四半期集計に変更。

P12の各月別有効求人倍率は季節調整値であり、原数値での計算とは一致しない。

雇 用 保 険 (失 業 給 付) 状 況

資料：高知労働局職業安定部
885-6051

(単位：件・人・千円)

	一般（特例・高齢を除く）雇用保険					日雇雇用保険	
	事業主都合離職数	初回受給者数	受給者実人員	支給終了者数	給付総額	受給者実人員	給付総額
平成 21 年度	5 218	12 747	5 407	10 594	8 290 586	164	130 641
22	4 054	10 996	4 318	8 516	6 407 962	170	128 177
23	3 850	11 477	4 353	8 452	6 250 992	167	130 891
24	3 905	11 224	4 333	8 524	6 208 568	158	100 788
25	r) 3 321	r) 10 203	r) 3 912	7 573	5 485 358	154	96 410
平成 26 . 2	175	676	3 237	545	363 748	154	6 866
3	224	638	3 179	544	379 738	154	8 129
4	528	1 036	3 349	497	369 329	157	8 345
5	400	1 194	3 781	477	419 929	149	8 004
6	188	653	3 727	453	426 226	149	7 300
7	205	842	3 804	739	459 839	150	8 680

(注) 受給者実人員の年度の数値は、月平均を掲載。

新設住宅：利用関係別戸数

資料：県住宅課
823-9862

(単位：戸)

	全 国	四 国	高 知 県				
			計	持 家	貸 家	給 与 住 宅	分 譲 住 宅
平成 21 年度	775 277	18 698	2 573	1 495	816	7	255
22	819 020	18 823	2 770	1 550	751	58	411
23	841 246	19 039	2 832	1 566	781	54	431
24	893 002	19 451	2 662	1 627	587	75	373
25	980 025	23 958	3 612	1 903	1 009	76	624
平成 26 . 2	69 689	1 784	222	116	78	8	20
3	69 411	1 416	182	113	42	3	24
4	75 286	1 477	209	135	37	-	37
5	67 791	1 436	133	104	16	1	12
6	75 757	1 635	233	136	72	3	22
7	72 880	1 528	235	131	84	-	20

用語の定義：持家……建築主が自分で居住する目的で建築するもの
 貸家……建築主が賃貸する目的で建築するもの
 給与住宅……会社、官公署、学校等がその社員、職員、教員等を居住させる目的で建築するもの
 分譲住宅……建て売り又は分譲の目的で建築するもの

大型小売店販売状況

資料：四国経済産業局ホームページ
087-811-8509

(単位：百万円)

	店 舗 数	総 合	衣 料 品	身 の 回 り 品	飲 食 料 品	家 庭 用 品	そ の 他 の 商 品	食 堂 ・ 喫 茶
平成 21 年	22	74 074	13 525	3 080	43 631	2 204	10 375	300
22	23	72 140	12 949	3 025	43 085	2 241	9 588	293
23	23	72 183	12 683	2 937	43 650	2 170	9 625	260
24	24	73 194	12 591	2 852	44 967	2 112	9 804	108
25	24	72 950	12 203	2 789	45 516	2 038	9 550	96
平成 25 . 6	24	5 863	1 054	219	3 658	164	697	8
平成 26 . 1	24	6 156	1 197	261	3 677	168	783	7
2	24	5 309	724	198	3 501	142	688	7
3	24	7 026	1 215	322	4 026	219	1 118	10
4	24	5 079	839	180	3 266	137	607	7
5	24	5 604	928	214	3 568	154	671	9
6	24	5 686	959	203	3 630	150	659	8

(注) 毎年3月頃、年間補正により前年の確報値は修正される場合がある。

電 灯 電 力 消 費 量

資料：四国電力(株)高知支店
821-2118

(単位：GWh)

	総 計	特 定 規 模 需 要 以 外			特 定 規 模 需 要 (自 由 化 対 象)		
		合 計	電 灯	電 力	合 計	業 務 用 電 力	産 業 用 電 力
平成 21 年度	4 520	2 197	1 799	398	2 323	1 193	1 130 (735)
22	4 790	2 311	1 905	406	2 479	1 236	1 243 (846)
23	4 603	2 234	1 846	388	2 369	1 195	1 174 (781)
24	4 432	2 178	1 804	374	2 254	1 157	1 097 (719)
25	4 452	2 174	1 798	376	2 278	1 146	1 132 (752)
平成 25 . 7	389	163	135	28	226	123	103 (66)
平成 26 . 2	385	211	174	37	174	87	87 (59)
3	371	191	157	34	180	86	94 (63)
4	332	164	135	29	168	77	91 (63)
5	334	157	130	27	177	82	95 (63)
6	321	138	113	25	183	90	93 (61)
7	360	149	123	26	211	112	99 (65)

(注) () 書きは、大口電力について再掲。

金融機関別預金残高

資料: 日本銀行高知支店ホームページ
822-0001

(単位: 百万円)

	高 知 県		
	¹⁾ 国内銀行	信用金庫・信用組合	²⁾ 農漁協ほか
平成 21 年度末	2 488 505	684 937	1 010 648
22	2 483 713	722 237	1 029 898
23	2 556 411	767 231	1 051 459
24	2 528 713	810 069	1 080 476
25	2 529 370	846 635	1 087 586
平成 26 . 2	2 498 172	848 673	1 085 040
3	2 529 370	846 635	1 087 586
4	2 551 791	855 759	1 090 436
5	2 566 670	852 204	1 097 453
6	2 550 679	863 156	…
7	2 517 618	862 175	…

(注) 1) 国内銀行は都銀・地銀・信託・第2地方銀行協会加盟行
2) 農漁協ほかは農協・漁協・商工中金・労働金庫・信漁連

金融機関別貸出残高

資料: 日本銀行高知支店ホームページ
822-0001

(単位: 百万円)

	高 知 県			
	¹⁾ 国内銀行	信用金庫・信用組合	²⁾ 農漁協	³⁾ その他
平成 21 年度末	1 509 393	192 829	199 795	240 058
22	1 480 310	181 575	196 612	242 791
23	1 461 641	168 409	186 937	244 302
24	1 467 596	159 942	175 879	239 974
25	1 476 484	150 263	168 010	240 161
平成 26 . 2	1 442 916	151 917	166 925	238 781
3	1 476 484	150 263	168 010	240 161
4	1 440 954	148 506	166 329	238 656
5	1 462 158	151 150	165 856	238 388
6	1 455 868	150 021	…	240 313
7	1 462 701	149 491	…	238 751

(注) 1) 国内銀行は都銀・地銀・信託・第2地方銀行協会加盟行
2) 農協・漁協・信漁連
3) その他は商工中金・労働金庫・日本政策金融公庫

日本銀行券受払高

資料: 日本銀行高知支店ホームページ
822-0001

(単位: 高知県 百万円、全国 億円)

	高 知 県			全 国		
	受	払	受・払(△)超	受	払	受・払(△)超
平成 21 年	380 893	455 845	△ 74 951	616 729	611 488	5 241
22	359 923	466 043	△ 106 120	597 616	611 217	△ 13 601
23	333 265	437 629	△ 104 363	551 948	568 773	△ 16 825
24	322 912	460 981	△ 138 068	549 511	576 077	△ 26 565
25	234 332	422 514	△ 188 181	563 852	598 750	△ 34 898
平成 26 . 3	19 062	39 495	△ 20 432			
4	18 260	38 160	△ 19 900			
5	23 398	27 421	△ 4 023			
6	14 185	37 378	△ 23 192			
7	20 350	35 025	△ 14 674			
8	17 634	33 932	△ 16 298			

企 業 倒 産 状 況

資料：(株)東京商工リサーチ高知支店
822-0016

(単位：百万円)

	件 数			負 債 総 額		
	総 数	法 的 整 理	任 意 整 理	総 数	法 的 整 理	任 意 整 理
平成 21 年度	69	43	26	19 963	14 555	5 408
22	52	30	22	5 568	3 931	1 637
23	47	33	14	8 748	6 255	2 493
24	56	33	23	8 063	4 220	3 843
25	42	27	15	9 877	5 756	4 121
平成 26 . 3	2	2	-	201	201	-
4	5	3	2	901	811	90
5	6	5	1	572	372	200
6	5	5	-	334	334	-
7	3	3	-	106	106	-
8	3	2	1	539	128	411

※負債1,000万円以上

信 用 保 証 協 会 保 証 状 況

資料：高知県信用保証協会
823-3261

(単位：百万円)

	保 証 申 込		保 証 承 諾		1) 保 証 債 務 残 高		代 位 弁 済 (元 利)	
	件 数	金 額	件 数	金 額	件 数	金 額	件 数	金 額
平成 21 年度	7 189	107 750	6 744	94 835	17 703	175 768	506	4 132
22	6 594	90 182	6 044	81 027	17 035	176 180	361	3 200
23	4 943	63 419	4 622	58 237	16 728	170 353	333	3 618
24	4 434	57 530	4 138	52 388	15 936	158 242	269	3 328
25	4 068	53 587	3 819	48 931	15 114	150 219	239	2 615
平成 26 . 3	432	6 108	467	6 695	15 114	150 219	24	197
4	254	2 289	198	1 905	14 993	148 119	15	220
5	282	3 817	272	3 458	14 897	146 086	9	101
6	309	4 305	311	4 118	14 810	145 230	14	77
7	376	4 712	343	4 365	14 815	144 854	22	363
8	332	4 113	295	3 300	14 833	144 601	6	20

(注) 1)は年度末及び月末の数字である。

手 形 交 換 高 及 び 不 渡 手 形

資料：高知手形交換所
823-3228

(単位：枚・千円・人)

	手 形 交 換 高 (A)		不 渡 手 形 実 数 (B)		% (B / A)		取 引 停 止 処 分			う ち 資 金 不 足		
	枚 数	金 額	枚 数	金 額	枚 数	金 額	人 員	枚 数	金 額	人 員	枚 数	金 額
平成 21 年度	435 763	409 444 153	692	1 210 855	0.16	0.30	31	80	148 391	30	79	145 869
22	387 944	378 690 579	440	598 657	0.11	0.16	26	55	28 821	25	54	28 653
23	353 775	346 440 446	444	475 702	0.13	0.14	17	68	59 840	17	68	59 840
24	339 316	339 165 540	442	699 518	0.13	0.21	28	58	36 257	26	51	33 984
25	326 624	339 416 613	431	658 514	0.13	0.19	20	98	64 257	18	92	53 697
平成 26 . 3	26 425	32 451 975	12	7 523	0.05	0.02	1	1	242	1	1	242
4	26 042	30 376 806	39	43 137	0.15	0.14	2	9	20 139	2	9	20 139
5	21 170	21 444 332	27	25 703	0.13	0.12	1	3	646	1	3	646
6	31 335	38 533 229	48	42 882	0.15	0.11	-	-	-	-	-	-
7	27 185	29 288 079	33	24 682	0.12	0.08	-	-	-	-	-	-
8	19 299	19 855 713	11	11 307	0.06	0.06	3	15	19 312	3	15	19 312

気 象

資料:高知地方気象台「高知県の気象」
822-8882

(単位: 気温 °C、降水量 mm、日照時間 時間)

	高 知			宿 毛			清 水			室 戸 岬		
	平均 気温	降 水 量	日 照 時 間	平均 気温	降 水 量	日 照 時 間	平均 気温	降 水 量	日 照 時 間	平均 気温	降 水 量	日 照 時 間
平成 21 年度	17.5	2 062.5	2 137.4	17.3	1 820.5	2 091.9	18.5	2 737.5	2 123.5]	17.0	2 520.5	2 181.3
22	17.6	3 093.0	2 118.4	17.4	2 016.5	2 006.6	18.5	2 534.5	2 103.1	17.1	2 582.5	2 130.5
23	17.2	2 686.0	2 126.3	16.9	2 354.5	1 967.8	18.0	2 614.5	2 082.4	16.6	2 613.0	2 129.0
24	16.8	2 985.0	2 066.4	16.6	2 232.0	1 898.0	17.9	2 834.5	2 056.3	16.4	3 164.5	2 111.5
25	17.3	2 327.0	2 372.9	17.2	1 511.5	2 347.3	18.3	2 141.0	2 442.5	16.9	1 944.0	2 362.1
平成 26 . 2	8.1	132.5	149.8	7.8	142.5	141.4	9.9	134.0	136.1	7.8	100.0	147.0
3	11.4	259.0	212.5	11.7	112.5	219.9	13.0	106.0	226.4	11.2	160.5	223.8
4	15.3	214.0	192.3	15.0	79.5	168.8	16.5	126.0	196.1	14.4	178.5	211.0
5	19.8	202.0	259.3	19.1	240.5	241.2	20.2	307.0	246.1	18.6	283.5	257.2
6	22.7	297.0	123.9	21.9	418.5	106.8	22.3	562.0	125.4	21.0	276.0	128.7
7	26.9	195.0	188.5	26.1	204.5	206.0	26.2	222.5	206.4	24.9	250.0	188.7

(注) 「」は、統計を行う対象資料が許容範囲で欠けているが、上位の統計を用いる際は一部の例外を除いて正常値(資料が欠けていない)と同等に扱う(準正常値)。
「]」は、統計を行う対象資料が許容範囲を超えて欠けている(資料不足値)。

青果物の卸売数量及び価格(高知市中央卸売市場)

資料:中国四国農政局
高知地域センター農政推進グループ 875-7234

(単位: 数量 t、価格 1kg当たり円)

	野 菜 計		だ い こ ん		キ ャ ベ ツ		ね ぎ		き ゅ う り		な す		ト マ ト		果 実 計		温 室 メ ロ ン	
	数 量	価 格	数 量	価 格	数 量	価 格	数 量	価 格	数 量	価 格	数 量	価 格	数 量	価 格	数 量	価 格	数 量	価 格
平成 21 年	39 640	218	3 390	80	4 572	92	862	434	3 725	252	2 352	281	1 777	402	19 588	296	830	614
22	37 642	255	3 931	96	4 277	111	866	550	3 387	283	2 129	316	1 710	460	18 394	322	810	627
23	37 888	246	3 046	88	4 222	92	830	471	3 250	281	2 311	299	1 730	430	16 968	347	763	637
24	37 912	245	3 314	86	4 122	91	826	511	3 152	311	2 177	313	1 705	500	17 555	325	664	691
25	38 577	245	3 619	90	4 169	111	794	513	3 134	288	2 127	307	1 826	457	17 194	327	660	671
平成 26 . 2	2 965	247	213	71	261	117	75	459	314	329	151	388	120	509	1 677	294	20	1 388
3	3 227	244	252	75	284	97	63	445	306	275	215	333	174	511	1 513	305	36	910
4	3 282	242	279	72	330	94	47	393	318	238	270	308	194	540	1 038	397	65	915
5	3 337	243	273	72	423	77	51	423	312	205	306	284	237	434	1 141	389	54	788
6	2 870	236	229	72	271	73	48	424	236	211	293	245	172	285	1 071	383	60	617
7	2 675	233	305	72	309	77	49	455	143	169	94	218	137	316	1 201	398	116	480

(注) 月別の数値については概数であり、修正の場合も有り得る。

旅 客

資料:JR 四国高知企画部 822-8101 土佐くろしお鉄道(株) 0880-35-5240

土佐電鉄 K.K. 電車部 833-7122 高知県交通 K.K. 845-1608 土佐電鉄 K.K. 自動車部 833-7131

土佐電ドリムサービス k.k 832-2210 高知空港事務所 863-2621 県高知土木事務所 882-8141

	旅 客							
	1) 鉄 道						電 車	2) バ ス
	J R 四 国	く ろ し お 鉄 道						
中 村 線		宿 毛 線	ご め ん ・ な は り 線					
平成 21 年	5 499 172	464 434	258 499			1 274 804	5 622 896	3 474 741
22	5 271 074	475 092	276 925			1 295 287	6 210 611	3 570 656
23	5 073 604	456 462	272 598			1 284 078	6 010 448	3 327 438
24	5 124 259	434 417	256 172			1 315 020	6 123 313	3 831 564
25	5 123 667	409 412	261 193			1 299 708	5 913 372	3 698 231
平成 26 . 3	497 985	33 944	21 118			124 975	558 423	298 183
4	445 302	33 113	22 863			109 580	471 912	328 183
5	r) 476 211	37 642	22 885			120 546	500 718	r) 303 907
6	r) 409 889	29 553	23 303			101 311	467 803	297 899
7	r) 428 345	34 411	22 099			111 788	478 148	...
8	433 397

(注) 1) 線をまたがって乗車した場合は重複計上となっている。 2) 平成 24 年 1 月から、県内主要3社の定期を含めた乗合の数値を計上している。

自動車保有車両状況

資料：四国運輸局ホームページ
087-835-6351

(単位：台)

	総数	貨物用						乗合		乗用			特種(殊)用途用			二輪	
		普通	小型		被けん引	軽		普通	小型	普通	小型	軽四	普通	小型	大型特殊	小型	軽
			四輪	三輪		四輪	三輪										
平成 21 年度末	553 394	13 276	21 938	13	430	112 968	31	567	831	75 450	132 617	163 167	8 337	1 474	1 719	9 024	11 552
22	553 148	13 011	21 392	13	425	111 080	31	554	845	76 491	130 124	167 364	8 182	1 432	1 692	9 104	11 408
23	554 258	12 804	20 827	12	399	109 759	31	551	847	77 461	128 263	171 670	8 070	1 405	1 666	9 137	11 356
24	556 018	12 583	20 192	11	380	107 913	31	541	850	78 285	126 022	177 672	7 998	1 382	1 649	9 180	11 329
25	558 880	12 536	19 676	10	393	106 190	31	534	835	79 580	122 836	184 539	8 025	1 382	1 639	9 263	11 411
平成 26 . 2	563 009	12 540	19 798	10	395	107 756	31	536	832	79 722	124 040	185 291	8 020	1 382	1 639	9 420	11 597
3	558 880	12 536	19 676	10	393	106 190	31	534	835	79 580	122 836	184 539	8 025	1 382	1 639	9 263	11 411
4	559 969	12 536	19 652	10	395	106 380	31	530	836	79 533	122 647	185 660	8 004	1 380	1 641	9 300	11 434
5	560 873	12 529	19 622	9	395	106 441	31	530	838	79 589	122 556	186 482	8 002	1 377	1 640	9 349	11 483
6	561 703	12 522	19 613	9	397	106 445	31	530	841	79 679	122 437	187 278	7 992	1 375	1 643	9 385	11 526
7	562 453	12 528	19 602	9	398	106 458	31	525	842	79 820	122 315	187 911	8 001	1 390	1 639	9 424	11 560

交通事故件数及び死傷者数

資料：県警察本部交通企画課
826-0110

(単位：人・件)

	死 傷 者			事 故 件 数											飲酒事故件数
	総数	死者	負傷者	総数	酒酔い	最高速度違反	信号無視	右左折違反	追越し違反	前方不注意	その他	(うち)無免許運転			
平成 21 年	4 495	45	4 450	3 814	2	1	107	19	33	862	2 794	9	26		
22	4 242	52	4 190	3 692	1	4	107	23	25	757	2 775	12	31		
23	3 928	46	3 882	3 408	1	2	117	97	38	693	2 460	13	32		
24	3 710	53	3 657	3 276	1	16	114	127	29	742	2 247	14	33		
25	3 352	42	3 310	2 959	2	9	125	114	40	753	1 916	11	19		
平成 26 . 2	211	5	206	190	-	2	7	7	3	49	122	-	1		
3	275	2	273	244	-	1	6	8	5	52	172	2	2		
4	217	5	212	189	-	1	7	7	2	44	128	-	1		
5	272	2	270	234	1	-	9	12	2	65	145	1	1		
6	258	3	255	225	-	-	7	5	3	54	156	-	3		
7	280	5	275	246	-	-	3	28	3	55	157	-	4		

(注) 飲酒事故件数は、事故発生の第一原因のみでなく、原付以上のすべての酒気帯び運転を含む。
ただし、事故件数は物損事故を除く。

貨 物 輸 送

(単位：旅客＝人／貨物＝船舶t、航空 Kg)

3) 航 空		貨 物				平成 21 年
		船 舶 (高 知 港)		4) 航 空		
乗 客	降 客	移 輸 出	移 輸 入	発 送	到 着	
592 103	594 680	3 501 749	2 187 905	3 233 935	1 005 876	平成 21 年
632 830	635 815	3 572 032	2 063 703	2 720 786	832 659	22
567 986	571 597	3 284 822	1 821 069	2 853 737	625 041	23
604 715	605 962	2 667 882	1 817 366	2 461 524	596 258	24
650 796	651 552	2 788 340	1 863 065	2 381 514	658 723	25
60 369	59 230	240 405	176 136	251 271	74 001	平成 26 . 3
45 815	46 834	232 918	120 663	250 272	56 613	4
56 562	54 746	265 016	110 713	290 565	51 710	5
48 218	48 252	248 497	126 955	225 369	59 406	6
51 877	53 591	205 735	68 755	7
68 859	67 640	198 223	69 907	8

(高速バス、空港連絡バスは除く。) 3) 旅客には通過客・国際線を含まない。 4) 貨物には郵便物を含まない。

高知県統計協会特別会員募集のご案内

高知県統計協会では、特別会員制度を設けております。ご入会いただいた会員には、下記区分により各種統計資料を無償配布するとともに、統計資料に関する優良図書をお貸しいたします。

1 配布資料

(1) A会員

刊行物名	発行時期	収録内容
統計高知	毎月 (年間12回)	最新の県内主要データ、最新の各種統計調査結果報告書を収録 高知県の主要指標、高知県推計人口及び人口動態、高知市消費者物価指数 高知県金融経済概況、鉱工業生産指数の動向、毎月勤労統計調査地方調査、 高知県の主要統計
高知県統計書	毎年	各分野にわたる統計データを収録した総合統計書 土地、気象、人口、労働力、事業所、農業、林業、水産業、製造業及び鉱業、 土木及び建築、電気・ガス及び水道、運輸及び通信、商業及び貿易、通貨及び金融、 家計・物価及び住居、賃金、労働及び社会保障、県民経済計算及び生産指数、 国税及び地方財政、公務員及び選挙、教育・文化及び宗教、医療及び衛生、 警察及び司法、災害・事故及び公害、観光・国際
県勢の主要指標	毎年	各分野における都道府県別の順位と、高知県内市町村別の主要データを収録 自然環境、人口・世帯、経済基盤、財政、学校教育、社会教育・文化・スポーツ、労働、 家計、居住環境、社会保障、健康・医療、安全
高知県のすがた	毎年	地図・グラフ・主要統計表で県勢を見やすく表したパンフレット
高知市消費者物価指数年報	毎年	物価の変動を時系列で測定し、収録
毎月勤労統計調査地方調査年報	毎年	前年における高知県の雇用、賃金、労働時間の変動状況を収録
高知県の工業	毎年	毎年12月に実施した工業統計調査結果を収録 事業者数、従業者数、製造品、製造品出荷額等
学校基本調査報告書	毎年	5月に実施した学校基本調査結果を収録 学校数、児童生徒数、教員数、卒業後の状況等
高知県の商業	5年毎	商業統計調査結果
高知県の漁業	5年毎	漁業センサスの結果

(2) B会員は「統計高知」のみの配布です。

2 会費

年額 A会員 17,000円

B会員 8,000円

※どちらも郵送料込みの金額です。(毎年4月1日から翌年の3月31日まで)

【お問い合わせ先】

〒780-8570 高知市丸ノ内1丁目2-20

高知県総務部統計課内

高知県統計協会 担当 小松、友草、笹岡

TEL 088-823-9344

FAX 088-823-9257

平成26年度の統計刊行物一覧表

刊行物名	収録内容	周期	刊行時期	担当
統計高知	最新の県内主要データ、最新の各種統計調査結果報告を掲載	月	毎月20日	統計普及
県民経済計算報告書	平成23年度の県経済を生産・分配・支出の3面から把握し、規模や構造を明らかにする	年	刊行済 (26年5月)	統計分析
毎月勤労統計調査 地方調査年報	平成25年の雇用・給与・労働時間の毎月の変動及び年平均の結果を掲載	年	刊行済 (26年5月)	経済統計
高知県統計書	各分野にわたる統計データを収録した総合統計書	年	26年11月	統計普及
学校基本調査報告書	平成26年度の学校教育全般の基本的事項を掲載	年	27年3月	人口統計
高知市消費者 物価指数年報	平成26年の高知市の消費者物価指数	年	27年3月	人口統計
高知県のすがた	地図・グラフ・主要統計表で県勢を見やすく表したパンフレット	年	27年3月	統計普及
県勢の主要指標	都道府県・県内市町村の主要データの順位を付して収録	年	27年3月	統計分析
高知県の工業	平成25年工業統計調査結果	年	27年3月	経済統計
高知県の漁業	2013年漁業センサスの調査結果	5年	27年3月	経済統計

発売中

- | | |
|--------------------|--------|
| ◎ 高知県統計書（平成25年度版） | 3,500円 |
| ◎ 高知県のすがた（2014年） | 450円 |
| ◎ 県勢の主要指標（平成25年度版） | 600円 |

◀ 申込先 ▶

〒780-8570 高知市丸ノ内1-2-20 高知県総務部統計課内 高知県統計協会

TEL (088) 823-9344

FAX (088) 823-9257

県庁統計課ホームページでは、インターネットによる統計情報の提供を行っております。
 最新の人口や毎月の主要統計指標、各統計調査の結果などを公表しておりますので、ぜひ
 ご利用ください。

ご意見・ご要望もお待ちしております。

【 ホームページアドレス 】 <http://www.pref.kochi.lg.jp/soshiki/111901>
 E-mail 111901@ken.pref.kochi.lg.jp

2015年(平成27年)版 高知家手帳 予約受付中

予約は お早めに！

販売価格

- ポケット版 (9×14.5cm) **500円**
- デスク版 (13×21cm) **750円**

2015年版の表紙の色は若草色!!
土佐の新緑のような明るいみどりです♪
最新の情報も満載!!
とっても便利な手帳です!!

- ・ 七 曜 表 …………… 平成 29 年 3 月まで
- ・ 行事予定表 …………… 各月ボックス型見開き
- ・ 郷土のおもな行事 … 月別・市町村別

月間行事予定表

週間行事予定

日曜・祝日は赤字です。

資料編

- 資 料：高知県の位置から市町村別主要統計まで各種統計をすぐに利用可能
(全国からみた高知県、市町村便覧等)
 - 官 公 庁：各課の電話番号、県内主要団体・機関や中央主要官庁の住所を記載
(高知県組織機構一覧、中央官庁一覧、都道府県庁等)
 - 生 活：急な文書作成もこれさえあれば大丈夫
(家庭の儀式、書簡用語等)
 - 便 覧：各種の便利な便覧等を多数掲載
(印紙税額一覧表、旅券の申請・交付、戸籍法による届出等)
 - そ の 他：日の出日の入り、災害伝言サービス、救急告示病院・診療所一覧等
- 県の各種相談窓口の連絡先を見やすくするなど、より使いやすくなっています。

▼お申し込みは、県統計協会 (088-823-9344) まで