

統計高知

Number 543
2012.6月号



第59回統計グラフ全国コンクール
受賞作品



目次

統計資料

●高知県の主要指標	2
●高知県推計人口及び人口動態	
男女別、年齢別・割合(3区分)、世帯数	4
自然動態、社会動態	5
●高知市消費者物価指数	6
●平成23年平均高知市消費者物価指数の概況	14
●家計収支(家計調査)	
勤労者世帯・全世帯(高知市)	16
●高知県金融経済概況	18
●鉱工業生産指数の動向	24
●毎月勤労統計調査地方調査	
〈平成24年1月分〉	28
〈平成24年2月分〉	42
〈平成24年3月分〉	56

厚生労働省のコンピュータシステムの不具合等により1月分、2月分が公表できませんでしたが、今回、1月分から3月分まで合わせて集計結果を公表させていただきます。

ご迷惑をおかけいたしました。

高知県の主要統計	70
----------	----

＜利用者のために＞

- | | |
|---|---|
| 1 統計表によっては、端数処理の関係で総計と内訳の合計が一致しない場合があります。 | 4 表中の符号は、つぎのとおりです。
「△」…減少またはマイナス数値
「0」…単位未満(表章単位に満たないもの)
「-」…皆無(該当数値がないもの)
「…」…不詳(数値が得られないもの)
「x」…数値が秘匿されているもの
「p」…暫定数値・速報数値
「r」…訂正数値・確定数値 |
| 2 特に注意書きのない限り、統計表の「年」は暦年(1月～12月)、「年度」は会計年度(4月～翌年3月)を示します。 | |
| 3 人口については、平成23年12月から1日現在の推計人口を掲載。 | |

高 知 県 の

	人 口		賃 金 ・ 労 働					
	総 数	世 帯 数	調査産業計 平均賃金	2) 賃金指数		2) 調査産業計 雇用指数	有 効 求 人 倍 率	就 職 率
				名 目	実 質			
	人	世帯	円				倍	%
平成 19 年(度)	784 038	347 102	279 327	r) 103.5	r) 103.3	r) 109.2	0.50	27.6
20	777 080	347 669	286 287	r) 105.8	r) 104.1	r) 105.0	0.46	26.6
21	772 401	349 612	258 278	r) 96.4	r) 95.8	r) 103.5	0.41	29.8
22	764 456	321 909	265 465	r) 100.0	r) 100.0	r) 100.0	0.54	32.4
23	758 614	322 625	…	105.3	105.7	100.0	0.61	32.8
平成 23 . 6	759 849	322 531	411 999	r) 156.3	r) 157.1	r) 99.4	0.58	34.0
7	759 619	322 641	280 283	r) 106.3	r) 106.8	r) 101.4	0.60	29.8
8	759 295	322 706	241 975	r) 91.9	r) 92.2	r) 101.4	0.61	31.3
9	758 887	322 647	238 120	r) 90.5	r) 90.7	r) 100.8	0.61	34.1
10	758 614	322 625	239 085	r) 90.9	r) 91.3	r) 101.1	0.61	37.1
11	758 298	322 301	233 319	r) 88.8	r) 89.4	r) 100.9	0.60	37.5
12	757 914	322 668	476 125	r) 181.4	r) 182.3	r) 101.0	0.59	36.9
平成 24 . 1	757 562	322 145	251 281	93.4	93.9	102.1	0.60	23.3
2	756 844	322 016	241 777	89.9	90.0	102.2	0.62	28.0
3	756 210	321 499	243 537	90.5	90.3	102.4	0.64	37.9
4	753 855	320 882	…	…	…	…	0.64	33.0
5	753 624	322 385	…	…	…	…	…	…
6	753 256	322 414	…	…	…	…	…	…
備 考	21年以前は、翌年3月31日現在の住民基本台帳人口要覧、 22年以降は10月1日現在の国勢調査又は推計人口。 各月は1日現在の推計人口。		「毎月勤労統計調査」(事業所規模5人以上)			季節調整値 (年度平均は実数)		
資 料 出 所	高 知 県 統 計 課					高知労働局 職業安定部		
関連ページ	4・5		28～69			70		

	物 価 家 計						
	2) 消費者物価 指数(高知市)	全 世 帯		勤 労 者 世 帯			
		消 費 支 出	エンゲル係数	実 収 入	消 費 支 出	金融資産純増	2) 実質実収入指数
	円		円	円	円	円	
平成 19 年(度)	100.2	284 574	23.2	517 120	318 536	117 007	89.4
20	101.6	302 305	22.1	548 462	339 429	78 808	93.6
21	100.6	316 705	20.8	551 476	358 253	72 907	95.0
22	100.0	299 170	21.8	577 027	321 608	120 874	100.0
23	99.6	314 149	22.2	573 863	340 706	111 472	99.9
平成 23 . 6	99.5	287 986	21.7	872 618	281 957	418 452	152.0
7	99.5	290 226	23.8	590 662	298 761	117 956	102.9
8	99.7	294 152	23.4	467 454	326 575	47 213	81.3
9	99.8	271 350	26.4	444 166	315 920	66 893	77.1
10	99.6	298 161	24.1	516 573	344 685	88 625	89.9
11	99.3	298 211	24.2	417 133	338 617	△ 32 090	72.8
12	99.5	329 855	26.5	1 044 740	386 791	409 828	182.0
平成 24 . 1	99.5	345 132	21.3	448 556	426 108	△ 11 891	78.1
2	99.9	277 859	24.1	452 987	324 269	70 381	78.1
3	100.2	357 747	20.0	479 518	435 527	△ 73 800	82.9
4	100.4	350 335	19.0	486 285	413 638	△ 45 657	83.9
5	…	…	…	…	…	…	…
6	…	…	…	…	…	…	…
備 考	総合指数	高知市における家計調査					
資 料 出 所	総 務 省 統 計 局						
関連ページ	6～13		16・17				

主 要 指 標

指数 : 1) 平成17年=100

2) 平成22年=100

商 鋳 工 業				電力消費量	国内銀行の預貸金合計		
1) 鋳工業生産指数			大型小売店 販売状況	電灯・電力 合計	預金残高	貸出残高	
総合	鋳業	製造工業					
			百万円	GWh	百万円	百万円	
113.3	104.4	113.5	79 496	4 757	2 413 181	1 585 726	平成 19 年(度)
111.8	99.8	112.0	78 775	4 659	2 423 056	1 571 573	20
82.6	80.5	82.6	74 829	4 520	2 488 505	1 509 393	21
84.6	90.8	84.5	72 919	4 790	2 483 713	1 480 310	22
80.9	91.0	80.7	72 099	4 603	r) 2 556 411	r) 1 461 641	23
79.5	103.2	79.2	5 652	346	2 571 048	1 434 389	平成 23 . 6
77.2	84.1	77.1	6 500	408	2 560 124	1 438 899	7
87.6	98.9	87.5	5 809	427	2 527 172	1 429 693	8
75.7	85.1	75.5	5 443	412	2 504 499	1 433 544	9
75.6	88.9	75.3	5 925	353	2 503 340	1 423 496	10
81.3	90.7	81.1	5 701	328	2 544 074	1 425 533	11
78.1	88.8	77.9	7 969	362	2 558 918	1 438 437	12
83.0	84.0	83.0	6 423	441	2 515 738	1 423 999	平成 24 . 1
85.7	95.8	85.5	5 404	406	2 532 474	1 421 233	2
81.4	79.4	81.4	6 143	392	r) 2 556 411	r) 1 461 641	3
...	360	2 572 139	1 426 076	4
...	5
...	6

季節調整指数(年平均は原指数)		年別は年度数	年別は年度末(3月末)残高 国内銀行=都銀・地銀・信託・第2地方銀行協会加盟行	備 考
高 知 県 統 計 課	四国経済産業局	四国電力	日本銀行 高知支店	資 料 出 所
24~27	71	71	72	関連ページ

青果物の卸売数量及び価格				自動車 保有台数	交 通 事 故				
野 菜 計		果 実 計			件 数	死 傷 者			
数 量	価 格	数 量	価 格	総 数		総 数	死 者	負 傷 者	
t	1kg当たり円	t	1kg当たり円	台	件	人	人	人	
40 634	216	18 985	346	557 390	4 563	5 437	66	5 371	
38 828	221	20 123	298	553 938	4 005	4 636	57	4 579	
39 640	218	19 588	296	553 394	3 814	4 495	45	4 450	
37 642	255	18 394	322	553 148	3 692	4 242	52	4 190	
...	554 258	3 408	3 928	46	3 882	
2 966	246	1 130	357	554 548	269	305	4	301	
2 752	260	1 240	397	555 458	281	316	3	313	
2 965	223	1 483	377	555 567	302	356	4	352	
3 050	250	1 342	333	556 627	223	260	4	256	
3 575	240	1 564	324	556 953	303	359	4	355	
3 483	207	1 411	293	557 270	303	361	5	356	
3 403	279	1 821	369	557 468	339	400	3	397	
2 849	290	1 328	290	558 174	230	255	3	252	
2 964	298	1 928	284	558 542	257	282	7	275	
3 169	296	1 753	292	554 258	292	330	6	324	
3 028	275	1 220	349	555 585	242	280	2	278	
...	295	341	3	338	
...	

高知市中央卸売市場	年は年度末台数		備 考
中国四国農政局 高知地域センター農政推進グループ	高知運輸支局	高知県警察本部交通企画課	資 料 出 所
74	75	75	関連ページ

高知県推計人口及び人口動態

	推計人口（平成24年6月1日）									推計 世帯数
	総数	男	女	年齢別人口(3区分)			割合(%)			
				15歳未満	15～64歳	65歳以上	15歳未満	15～64歳	65歳以上	
県計	753,256	353,710	399,546	90,609	439,493	223,154	12.0	58.3	29.6	322,414
市計	611,694	287,195	324,499	76,583	366,158	168,953	12.5	59.9	27.6	262,779
郡計	141,562	66,515	75,047	14,026	73,335	54,201	9.9	51.8	38.3	59,635
高知市	341,710	158,797	182,913	45,157	212,560	83,993	13.2	62.2	24.6	152,186
室戸市	14,551	6,846	7,705	1,154	7,545	5,852	7.9	51.9	40.2	6,879
安芸市	19,085	8,986	10,099	2,069	10,686	6,330	10.8	56.0	33.2	8,036
南国市	48,842	23,157	25,685	6,339	29,520	12,983	13.0	60.4	26.6	19,551
土佐市	28,467	13,606	14,861	3,298	16,447	8,722	11.6	57.8	30.6	10,641
須崎市	24,085	11,784	12,301	2,622	13,557	7,906	10.9	56.3	32.8	8,956
宿毛市	22,200	10,333	11,867	2,667	12,703	6,830	12.0	57.2	30.8	9,263
土佐清水市	15,477	7,152	8,325	1,473	7,713	6,291	9.5	49.8	40.6	7,090
四万十市	35,453	16,710	18,743	4,434	20,044	10,975	12.5	56.5	31.0	14,985
香南市	33,634	16,222	17,412	4,552	19,703	9,379	13.5	58.6	27.9	12,948
香美市	28,190	13,602	14,588	2,818	15,680	9,692	10.0	55.6	34.4	12,244
安芸郡	18,243	8,541	9,702	1,749	9,480	7,014	9.6	52.0	38.4	7,793
東洋町	2,802	1,360	1,442	226	1,412	1,164	8.1	50.4	41.5	1,430
奈半利町	3,457	1,556	1,901	345	1,769	1,343	10.0	51.2	38.8	1,475
田野町	2,830	1,331	1,499	282	1,496	1,052	10.0	52.9	37.2	1,195
安田町	2,874	1,381	1,493	217	1,535	1,122	7.6	53.4	39.0	1,178
北川村	1,308	611	697	130	627	551	9.9	47.9	42.1	591
馬路村	950	455	495	100	509	341	10.5	53.6	35.9	429
芸西村	4,022	1,847	2,175	449	2,132	1,441	11.2	53.0	35.8	1,495
長岡郡	8,504	3,937	4,567	587	3,902	4,015	6.9	45.9	47.2	3,968
本山町	4,026	1,926	2,100	362	2,058	1,606	9.0	51.1	39.9	1,724
大豊町	4,478	2,011	2,467	225	1,844	2,409	5.0	41.2	53.8	2,244
土佐郡	4,598	2,155	2,443	419	2,189	1,990	9.1	47.6	43.3	2,005
土佐町	4,206	1,958	2,248	384	2,001	1,821	9.1	47.6	43.3	1,792
大川村	392	197	195	35	188	169	8.9	48.0	43.1	213
吾川郡	30,425	14,341	16,084	3,021	16,547	10,857	9.9	54.4	35.7	12,647
いの町	24,290	11,478	12,812	2,531	14,061	7,698	10.4	57.9	31.7	9,655
仁淀川町	6,135	2,863	3,272	490	2,486	3,159	8.0	40.5	51.5	2,992
高岡郡	60,762	28,565	32,197	6,410	31,286	23,066	10.5	51.5	38.0	24,968
中土佐町	7,377	3,447	3,930	697	3,751	2,929	9.4	50.8	39.7	3,156
佐川町	13,706	6,427	7,279	1,585	7,455	4,666	11.6	54.4	34.0	5,367
越知町	6,108	2,788	3,320	551	2,939	2,618	9.0	48.1	42.9	2,572
檮原町	3,889	1,924	1,965	368	1,987	1,534	9.5	51.1	39.4	1,758
日高村	5,265	2,474	2,791	547	2,916	1,802	10.4	55.4	34.2	2,034
津野町	6,188	2,941	3,247	698	3,101	2,389	11.3	50.1	38.6	2,377
四万十町	18,229	8,564	9,665	1,964	9,137	7,128	10.8	50.1	39.1	7,704
幡多郡	19,030	8,976	10,054	1,840	9,931	7,259	9.7	52.2	38.1	8,254
大月町	5,512	2,611	2,901	522	2,764	2,226	9.5	50.1	40.4	2,529
三原村	1,630	777	853	157	798	675	9.6	49.0	41.4	736
黒潮町	11,888	5,588	6,300	1,161	6,369	4,358	9.8	53.6	36.7	4,989

※推計人口は、国勢調査結果を基礎数値とし、住民基本台帳ネットワークシステムの人口(速報値)を使用して計算しています。

※世帯数は、国勢調査結果を基礎数値とし、各市町村の住民基本台帳システムによる数値から計算しています。

高知県推計人口及び人口動態

(平成24年6月1日)

	前 月 中 の 人 口 動 態										増減 総数
	自然動態			社会動態						社会増減数	
	出生者数	死亡者数	自然増減数	転入者数	その他	計	転出者数	その他	計		
県 計	490	945	△ 455	1,489	16	1,505	1,420	14	1,434	71	△ 384
市 計	421	709	△ 288	1,242	13	1,255	1,134	14	1,148	107	△ 181
郡 計	69	236	△ 167	247	3	250	286	-	286	△ 36	△ 203
高 知 市	273	333	△ 60	630	6	636	576	8	584	52	△ 8
室 戸 市	3	34	△ 31	33	-	33	26	-	26	7	△ 24
安 芸 市	13	29	△ 16	33	-	33	30	1	31	2	△ 14
南 国 市	32	51	△ 19	144	2	146	117	1	118	28	9
土 佐 市	8	40	△ 32	46	1	47	59	-	59	△ 12	△ 44
須 崎 市	15	30	△ 15	37	1	38	48	4	52	△ 14	△ 29
宿 毛 市	12	28	△ 16	40	1	41	34	-	34	7	△ 9
土佐清水市	8	25	△ 17	23	1	24	19	-	19	5	△ 12
四万十市	25	41	△ 16	88	1	89	58	-	58	31	15
香 南 市	25	61	△ 36	103	-	103	114	-	114	△ 11	△ 47
香 美 市	7	37	△ 30	65	-	65	53	-	53	12	△ 18
安 芸 郡	10	30	△ 20	42	1	43	38	-	38	5	△ 15
東 洋 町	-	8	△ 8	10	-	10	6	-	6	4	△ 4
奈半利町	3	8	△ 5	7	-	7	5	-	5	2	△ 3
田 野 町	-	5	△ 5	6	-	6	7	-	7	△ 1	△ 6
安 田 町	1	3	△ 2	9	1	10	10	-	10	-	△ 2
北 川 村	-	-	-	-	-	-	1	-	1	△ 1	△ 1
馬 路 村	1	-	1	-	-	-	4	-	4	△ 4	△ 3
芸 西 村	5	6	△ 1	10	-	10	5	-	5	5	4
長 岡 郡	4	17	△ 13	17	-	17	22	-	22	△ 5	△ 18
本 山 町	3	9	△ 6	6	-	6	9	-	9	△ 3	△ 9
大 豊 町	1	8	△ 7	11	-	11	13	-	13	△ 2	△ 9
土 佐 郡	2	12	△ 10	7	-	7	6	-	6	1	△ 9
土 佐 町	2	12	△ 10	7	-	7	6	-	6	1	△ 9
大 川 村	-	-	-	-	-	-	-	-	-	-	-
吾 川 郡	9	53	△ 44	65	1	66	63	-	63	3	△ 41
い の 町	7	38	△ 31	54	1	55	47	-	47	8	△ 23
仁 淀 川 町	2	15	△ 13	11	-	11	16	-	16	△ 5	△ 18
高 岡 郡	35	88	△ 53	92	1	93	119	-	119	△ 26	△ 79
中 土 佐 町	4	9	△ 5	13	-	13	14	-	14	△ 1	△ 6
佐 川 町	1	23	△ 22	16	1	17	23	-	23	△ 6	△ 28
越 知 町	4	10	△ 6	8	-	8	13	-	13	△ 5	△ 11
禰 原 町	-	11	△ 11	15	-	15	7	-	7	8	△ 3
日 高 村	5	3	2	8	-	8	14	-	14	△ 6	△ 4
津 野 町	7	9	△ 2	6	-	6	15	-	15	△ 9	△ 11
四 万 十 町	14	23	△ 9	26	-	26	33	-	33	△ 7	△ 16
幡 多 郡	9	36	△ 27	24	-	24	38	-	38	△ 14	△ 41
大 月 町	5	10	△ 5	6	-	6	15	-	15	△ 9	△ 14
三 原 村	1	4	△ 3	-	-	-	3	-	3	△ 3	△ 6
黒 潮 町	3	22	△ 19	18	-	18	20	-	20	△ 2	△ 21

(注) 住民基本台帳ネットワークシステムの記載数・消除数による人口動態であり、前月推計人口に増減総数を加えても、当月推計人口とは、必ずしも一致しません。

高知市消費者物価指数〈平成24年4月分〉

高知県統計課
088-823-9346

総務省統計局 平成24年5月25日公表

総合で100.4 (平成22年=100)

平成24年4月の消費者物価指数は、総合で100.4となりました。前月比は0.2%の上昇となり、前年同月比は0.5%の上昇となりました。

生鮮食品を除く総合は100.0となりました。前月比は0.3%の上昇となり、前年同月比は0.1%の上昇となりました。

食料(酒類を除く)及びエネルギーを除く総合は99.2%となりました。前月比は0.4%の上昇となり、前年同月比は同水準となりました。

前月比は0.2%の上昇

前月比	上昇した主なもの	下落した主なもの
	被服及び履物 4.5%	食料 Δ 0.6%
	教養娯楽 0.8%	
	家具・家事用品 0.5%	
	保健医療 0.5%	
	交通・通信 0.5%	
	光熱・水道 0.4%	
	教育 0.1%	
	諸雑費 0.1%	

前年同月比は0.5%の上昇

前年同月比	上昇した主なもの	下落した主なもの
	家具・家事用品 2.4%	住居 Δ 0.5%
	光熱・水道 2.1%	保健医療 Δ 0.3%
	食料 1.2%	交通・通信 Δ 0.1%
	教養娯楽 0.7%	
	教育 0.1%	

(高知市)

	総合	食料	住居	光熱・水道	家具・家事用品	被服及び履物	保健医療	交通・通信	教育	教養娯楽	諸雑費
ウェイト	10000	2524	2035	677	331	433	424	1440	309	1174	653
平成23年4月	1000.0	1003.0	998.0	1014.0	957.0	1022.0	999.0	1020.0	979.0	953.0	1035.0
平成24年3月	100.2	102.1	99.3	103.1	97.5	97.8	99.1	101.4	97.9	95.2	103.4
平成24年4月	100.4	101.5	99.3	103.5	98.0	102.2	99.6	101.9	98.0	96.0	103.4
前月比 (%)	0.2	Δ 0.6	0.0	0.4	0.5	4.5	0.5	0.5	0.1	0.8	0.1
前年同月比 (%)	0.5	1.2	Δ 0.5	2.1	2.4	0.0	Δ 0.3	Δ 0.1	0.1	0.7	0.0
寄与度(前月比)		Δ 0.16	Δ 0.01	0.03	0.02	0.19	0.02	0.07	0.00	0.09	0.00
寄与度(前年同月比)		0.30	Δ 0.09	0.14	0.08	0.00	Δ 0.01	Δ 0.02	0.00	0.08	0.00

高知市消費者物価指数

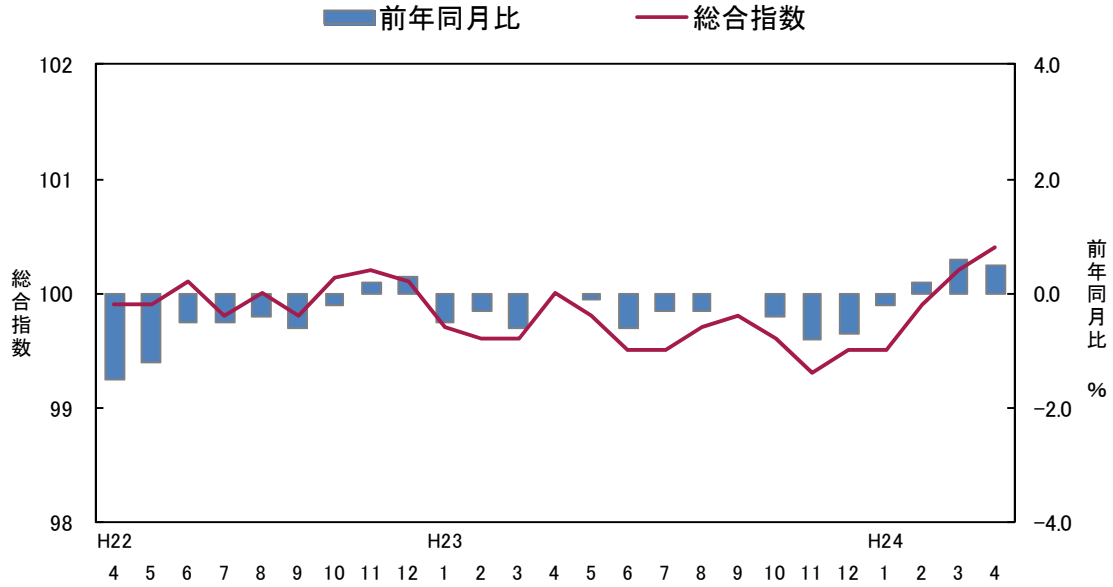

<参考> 全国消費者物価指数の動向

総合指数は平成22年を100として100.4となり、前月比は0.1%の上昇、前年同月比は0.4%の上昇となりました。

	総合	食料	住居	光熱・水道	家具・家事用品	被服及び履物	保健医療	交通・通信	教育	教養娯楽	諸雑費
ウェイト	10000	2525	2122	704	345	405	428	1421	334	1145	569
平成23年 4月	99.9	99.9	99.8	102.0	96.6	101.5	99.2	102.0	98.0	95.8	103.9
平成24年 3月	100.3	101.3	99.6	106.2	93.2	99.2	98.5	102.5	98.1	95.4	103.6
平成24年 4月	100.4	100.6	99.5	106.8	93.3	101.4	98.6	102.9	98.3	95.7	103.7
前月比 (%)	0.1	△ 0.7	0.0	0.6	0.0	2.1	0.2	0.4	0.2	0.3	0.1
前年同月比 (%)	0.4	0.7	△ 0.3	4.7	△ 3.4	△ 0.1	△ 0.6	0.9	0.3	△ 0.1	△ 0.2
寄与度(前月比)	/	△ 0.18	△ 0.01	0.04	0.00	0.09	0.01	0.06	0.01	0.04	0.00
寄与度(前年同月比)	/	0.18	△ 0.06	0.34	△ 0.11	△ 0.01	△ 0.02	0.13	0.01	△ 0.01	△ 0.01

(1) 食料指数 101.5

前月比(△) 0.6%
前年同月比(+) 1.2%

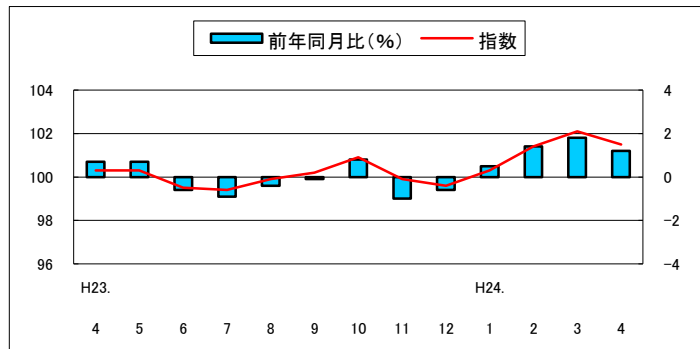

(2) 住居指数 99.3

前月比 0.0%
前年同月比(△) 0.5%

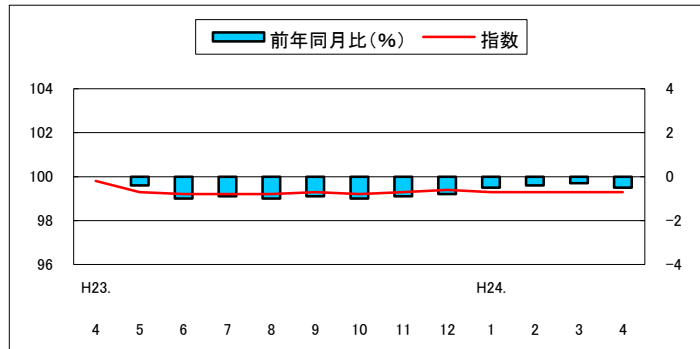

(3) 光熱・水道指数 103.5

前月比(+) 0.4%
前年同月比(+) 2.1%

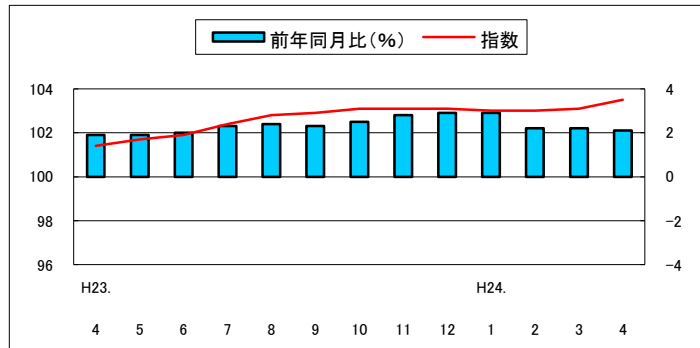

(4) 家具・家事用品指数 98.0

前月比(+) 0.5%
前年同月比(+) 2.4%

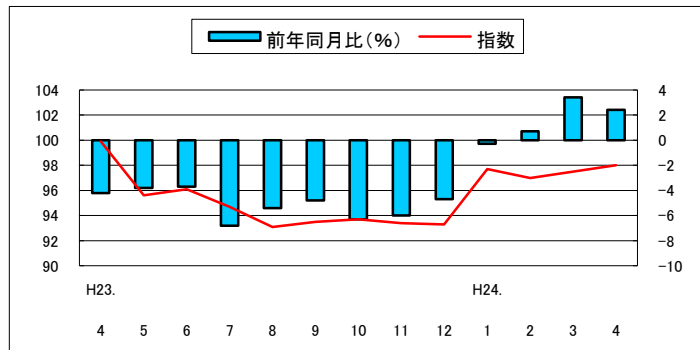

(5) 被服及び履物指数 102.2

前月比(+) 4.5%
前年同月比 0.0%

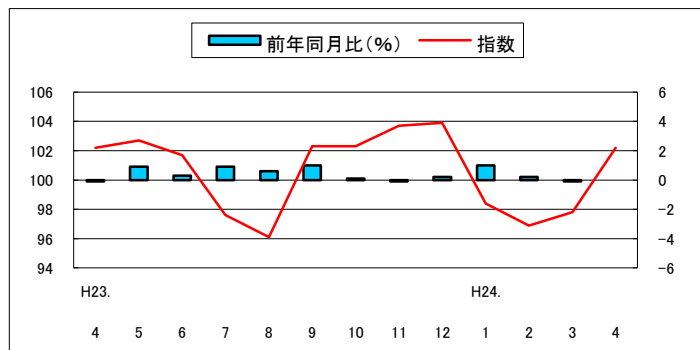

(6) 保健医療指数 99.6

前月比 (+) 0.5 %
前年同月比 (△) 0.3 %

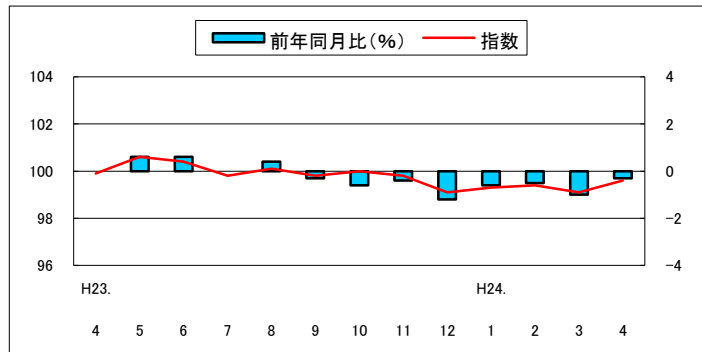

(7) 交通・通信指数 101.9

前月比 (+) 0.5 %
前年同月比 (△) 0.1 %

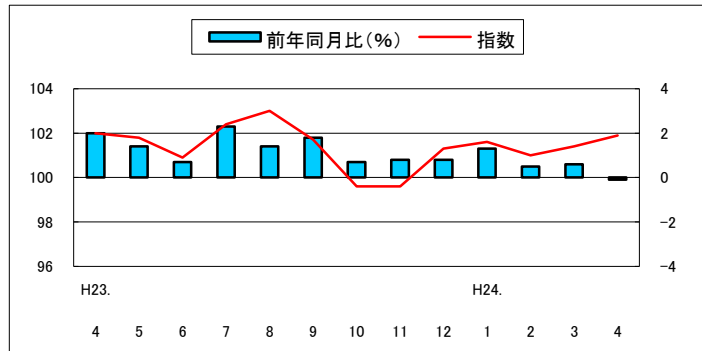

(8) 教育指数 98.0

前月比 (+) 0.1 %
前年同月比 (+) 0.1 %

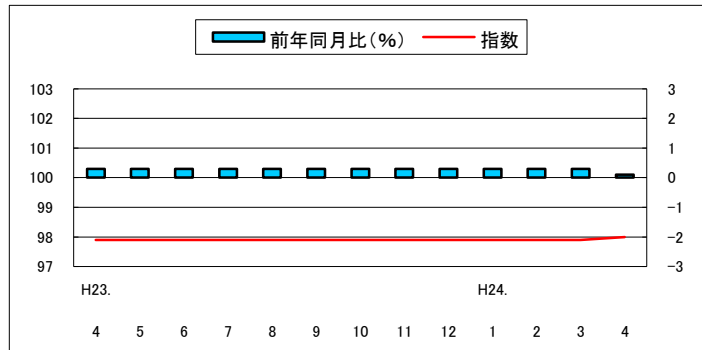

(9) 教養娯楽指数 96.0

前月比 (+) 0.8 %
前年同月比 (+) 0.7 %

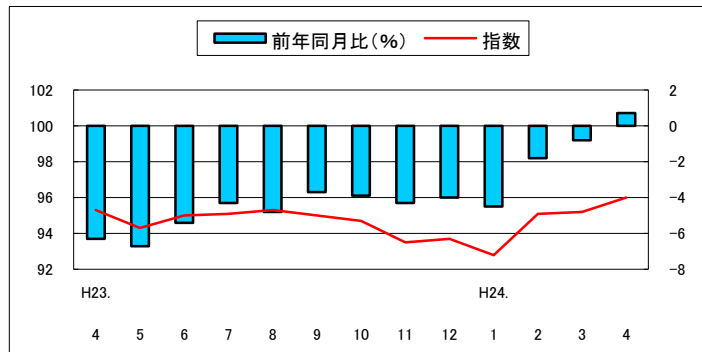

(10) 諸雑費指数 103.4

前月比 (+) 0.1 %
前年同月比 0.0 %

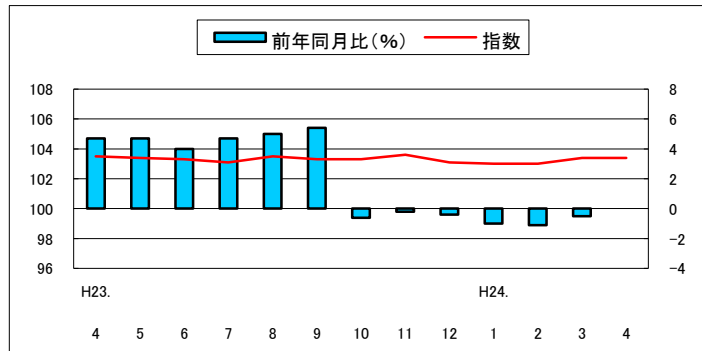

高知市中分類指数

(平成22年=100)

中分類	ウエイト	平成 23年 平均	平成 23年 4月	平成 24年 3月	平成 24年 4月	前月比 (%)	前年 同月比 (%)
総 合	10000	99.6	100.0	100.2	100.4	0.2	0.5
食料	2524	100.0	100.3	102.1	101.5	△0.6	1.2
穀類	200	98.3	96.6	102.5	100.3	△2.1	3.9
魚介類	214	102.5	100.9	105.5	105.3	△0.2	4.4
肉類	182	100.3	98.4	101.1	99.6	△1.5	△0.3
乳卵類	90	99.8	100.0	98.7	97.4	△1.3	△5.8
野菜・海藻	233	102.4	103.4	109.8	109.8	0.0	7.3
果物	100	96.1	102.3	113.7	111.5	△1.9	9.8
油脂・調味料	95	100.2	104.2	103.1	102.0	△1.1	2.8
菓子類	205	98.1	101.6	98.3	96.0	△2.4	△2.7
調理食品	318	99.1	101.6	98.2	98.7	0.5	△1.9
飲料	134	99.7	99.2	100.0	99.5	△0.6	△1.3
酒類	126	98.9	98.6	99.5	99.2	△0.3	0.5
外食	626	100.8	100.6	101.0	101.0	0.0	0.3
住居	2035	99.4	99.8	99.3	99.3	0.0	△0.5
家賃	1778	99.4	99.7	99.2	99.2	0.0	△0.5
設備修繕・維持	257	99.7	100.2	100.1	100.1	0.0	△0.1
光熱・水道	677	102.0	101.4	103.1	103.5	0.4	2.1
電気代	302	101.7	100.5	102.8	103.3	0.5	2.8
ガス代	207	102.7	102.1	104.2	104.3	0.0	2.1
他の光熱	18	116.4	121.0	122.1	128.9	5.5	6.6
上下水道料	150	100.0	100.0	100.0	100.0	0.0	0.0
家具・家事用品	331	94.8	101.4	97.5	98.0	0.5	2.4
家庭用耐久財	124	85.4	100.5	89.8	91.8	2.2	5.8
室内装備品	19	104.7	102.1	111.7	112.1	0.4	13.8
寝具類	32	103.7	121.0	102.8	100.9	△1.9	△5.2
家事雑貨	63	99.3	100.0	102.2	102.5	0.3	2.6
家事用消耗品	67	99.0	95.7	100.1	99.4	△0.7	△1.4
家事サービス	26	99.6	86.7	99.4	99.4	0.0	0.0
被服及び履物	433	100.4	102.2	97.8	102.2	4.5	0.0
衣料	187	101.0	104.0	101.3	102.1	0.8	△1.8
和服	4	103.2	99.9	98.9	98.9	0.0	△0.9
洋服	183	101.0	104.1	101.3	102.2	0.8	△1.9
シャツ・セーター・下着類	140	99.1	101.4	88.8	102.0	14.9	0.5
シャツ・セーター類	107	99.4	102.2	86.0	103.3	20.0	1.1
下着類	33	98.2	98.9	97.7	97.7	0.0	△1.2
履物類	49	98.6	96.3	99.5	99.0	△0.5	2.8
他の被服類	34	104.9	105.6	110.4	108.6	△1.6	2.9
被服関連サービス	22	100.2	100.1	101.2	101.2	0.0	1.1

高知市消費者物価指数

(平成22年=100)

		総合	食料	住居	光熱・水道	家具・家事用品	被服及び履物	保健医療	交通・通信	教育	教養娯楽	諸雑費	生鮮食品を除く総合	食料(酒類除く)及びエネルギーを除く総合		
指 数	平成19年平均	100.2	96.0	100.0	98.8	111.6	101.2	101.5	101.9	108.6	103.3	98.4	100.3	101.6		
	20	101.6	99.1	99.5	102.8	111.2	101.4	100.8	104.3	109.4	103.8	98.7	101.8	101.6		
	21	100.6	101.4	98.9	100.4	107.7	101.0	99.9	98.8	109.8	100.8	98.2	100.6	100.7		
	22	100.0	100.0	100.0	100.0	100.0	100.0	100.0	100.0	100.0	100.0	100.0	100.0	100.0		
	23	99.6	100.0	99.4	102.0	94.8	100.4	100.0	101.2	97.8	95.2	103.5	99.6	98.9		
	平成23.	4	100.0	100.3	99.8	101.4	99.9	102.2	99.9	102.0	97.9	95.3	103.5	99.9	99.2	
		5	99.8	100.3	99.3	101.7	95.6	102.7	100.6	101.8	97.9	94.3	103.4	99.7	98.9	
		6	99.5	99.5	99.2	101.9	96.1	101.7	100.4	100.9	97.9	95.0	103.3	99.5	98.8	
		7	99.5	99.4	99.2	102.4	94.7	97.6	99.8	102.4	97.9	95.1	103.1	99.5	98.7	
		8	99.7	99.9	99.2	102.8	93.1	96.1	100.1	103.0	97.9	95.3	103.5	99.6	98.8	
		9	99.8	100.2	99.3	102.9	93.5	102.3	99.8	101.7	97.9	95.0	103.3	99.7	98.9	
		10	99.6	100.9	99.2	103.1	93.7	102.3	100.0	99.6	97.9	94.7	103.3	99.5	98.7	
		11	99.3	99.9	99.3	103.1	93.4	103.7	99.8	99.6	97.9	93.5	103.6	99.3	98.7	
		12	99.5	99.6	99.4	103.1	93.3	103.9	99.1	101.3	97.9	93.7	103.1	99.6	98.7	
		平成24.	1	99.5	100.3	99.3	103.0	97.7	98.4	99.3	101.6	97.9	92.8	103.0	99.4	98.5
			2	99.9	101.4	99.3	103.0	97.0	96.9	99.4	101.0	97.9	95.1	103.0	99.5	98.6
			3	100.2	102.1	99.3	103.1	97.5	97.8	99.1	101.4	97.9	95.2	103.4	99.8	98.8
	4		100.4	101.5	99.3	103.5	98.0	102.2	99.6	101.9	98.0	96.0	103.4	100.0	99.2	
	前 月 比 (%)	平成23.	4	0.4	0.0	0.2	0.5	1.4	4.4	△0.2	1.2	0.3	△0.7	△0.4	99.9	99.2
			5	△0.2	0.1	△0.5	0.3	△0.1	0.4	0.7	△0.2	0.0	△1.1	△0.1	△0.2	△0.3
6			△0.3	△0.8	0.0	0.2	0.5	△1.0	△0.2	△0.9	0.0	0.7	△0.1	△0.2	△0.1	
7			0.0	△0.1	0.0	0.4	△1.5	△4.0	△0.6	1.4	0.0	0.1	△0.1	0.0	△0.1	
8		0.2	0.5	0.0	0.4	△1.6	△1.5	0.2	0.6	0.0	0.3	0.4	0.1	0.1		
9		0.1	0.2	0.1	0.2	0.4	6.4	△0.3	△1.2	0.0	△0.3	△0.2	0.1	0.1		
10		△0.2	0.7	△0.1	0.1	0.2	0.0	0.2	△2.1	0.0	△0.3	0.0	△0.2	△0.1		
11		△0.3	△1.0	0.1	0.0	△0.3	1.4	△0.2	0.0	0.0	△1.3	0.3	△0.2	△0.1		
12		0.2	△0.3	0.0	0.0	△0.2	0.2	△0.8	1.7	0.0	0.2	△0.4	0.3	0.0		
平成24.		1	0.0	0.7	△0.1	△0.1	4.7	△5.3	0.3	0.3	0.0	△0.9	△0.1	△0.2	△0.2	
		2	0.4	1.1	0.0	0.0	△0.7	△1.5	0.1	△0.6	0.0	2.4	0.0	0.1	0.1	
		3	0.3	0.7	0.0	0.1	0.5	0.9	△0.3	0.4	0.0	0.2	0.3	0.2	0.2	
	4	0.2	△0.6	0.0	0.4	0.5	4.5	0.5	0.5	0.1	0.8	0.1	0.3	0.4		
前 年 同 月 比 (%)	平成23.	4	0.0	0.7	0.0	1.9	△4.2	△0.1	0.0	2.0	0.3	△6.3	4.7	△0.1	△0.9	
		5	△0.1	0.7	△0.4	1.9	△3.8	0.9	0.6	1.4	0.3	△6.7	4.7	△0.2	△0.3	
		6	△0.5	△0.6	△1.0	2.0	△3.7	0.3	0.6	0.7	0.3	△5.4	4.0	△0.5	△1.2	
		7	△0.3	△0.9	△0.9	2.3	△6.8	0.9	0.0	2.3	0.3	△4.3	4.7	△0.3	△0.7	
	8	△0.3	△0.4	△1.0	2.4	△5.4	0.6	0.4	1.4	0.3	△4.8	5.0	△0.3	△0.9		
	9	0.0	△0.1	△0.9	2.3	△4.8	1.0	△0.3	1.8	0.3	△3.7	5.4	0.0	△0.6		
	10	△0.4	0.8	△1.0	2.5	△6.3	0.1	△0.6	0.7	0.3	△3.9	△0.6	△0.5	△1.3		
	11	△0.8	△1.0	△0.9	2.8	△6.0	△0.1	△0.4	0.8	0.3	△4.3	△0.2	△0.6	△1.3		
	12	△0.7	△0.6	△0.8	2.9	△4.7	0.2	△1.2	0.8	0.3	△4.0	△0.4	△0.4	△1.3		
	平成24.	1	△0.2	0.5	△0.5	2.9	△0.3	1.0	△0.6	1.3	0.3	△4.5	△1.0	△0.2	△0.9	
		2	0.2	1.4	△0.4	2.2	0.7	0.2	△0.5	0.5	0.3	△1.8	△1.1	0.0	△0.5	
		3	0.6	1.8	△0.3	2.2	3.4	△0.1	△1.0	0.6	0.3	△0.8	△0.5	0.2	△0.2	
4		0.5	1.2	△0.5	2.1	2.4	0.0	△0.3	△0.1	0.1	0.7	0.0	0.1	0.0		

高知市消費者物価指数年平均

(平成22年=100)

年	総合	前年比 (%)	食料	住居	光熱 水道	家具 家事用品	被服及び 履物	保健医療	交通 通信	教育	教養娯楽	諸雑費	生鮮食品 を除く 総合	食料(酒類を除く) 及びエネルギーを 除く総合
昭和 45	33.4	-	31.1	32.9	34.1	80.0	30.3	40.1	40.1	15.9	40.4	32.7	33.5	-
46	35.8	7.2	33.4	33.9	35.6	84.4	33.5	40.9	42.6	17.5	44.5	34.5	35.9	-
47	37.8	5.5	35.0	37.8	35.9	86.4	35.5	44.5	45.2	18.8	46.4	36.9	38.0	-
48	42.4	12.3	39.8	41.4	36.8	98.1	43.8	43.9	48.9	20.5	51.6	38.9	42.7	-
49	51.6	21.8	49.6	46.8	47.1	127.1	53.0	47.5	58.6	24.3	63.2	44.5	52.0	-
50	57.7	11.7	56.3	49.8	52.3	133.1	56.3	54.5	65.6	31.1	72.7	50.2	58.0	-
51	63.1	9.4	61.4	55.4	57.5	135.6	62.9	58.3	71.9	35.5	76.9	58.7	63.3	-
52	68.8	9.0	65.6	62.5	62.6	142.7	69.4	61.4	83.0	41.0	81.7	62.9	69.2	-
53	71.9	4.4	67.4	69.8	62.0	144.3	73.8	67.0	83.7	45.7	84.7	64.4	72.7	-
54	74.3	3.3	68.8	71.7	63.6	148.3	78.3	67.9	89.4	48.2	86.2	66.0	75.3	-
55	80.1	7.8	74.2	75.1	85.9	161.9	81.8	68.8	95.6	50.8	92.4	72.5	80.6	-
56	83.2	3.9	76.9	77.8	90.3	172.4	85.5	71.3	98.1	53.3	96.8	75.3	83.9	-
57	85.7	2.9	77.9	79.7	94.6	170.0	91.0	73.5	103.3	57.2	98.8	77.1	86.6	-
58	86.5	0.9	79.5	80.9	94.3	172.4	86.7	74.2	102.8	60.0	101.3	79.9	87.4	-
59	88.4	2.2	81.5	82.3	93.6	180.0	88.3	76.6	103.6	61.9	103.3	82.0	89.2	-
60	90.4	2.4	83.7	84.2	94.2	181.1	91.9	81.3	104.9	63.8	105.4	83.1	91.1	-
61	90.8	0.4	84.0	85.1	91.3	180.3	92.6	82.7	104.6	65.4	106.9	84.3	91.6	-
62	90.6	-0.2	83.4	86.9	86.5	177.6	91.8	84.3	104.6	65.8	107.3	84.9	91.6	-
63	91.4	0.8	84.9	88.0	85.0	177.1	92.9	84.2	104.4	66.9	107.6	85.0	92.0	-
平成 元	93.3	2.1	86.7	89.3	84.6	178.7	98.9	85.4	105.8	69.0	109.1	85.0	94.0	-
2	96.3	3.3	91.9	91.5	85.0	177.4	102.7	85.7	106.5	71.3	112.5	86.6	95.9	-
3	98.9	2.7	96.0	92.2	86.4	175.5	108.2	85.4	107.4	74.7	115.6	88.2	98.3	-
4	99.3	0.4	95.7	92.1	86.2	175.8	109.3	87.5	105.6	78.2	119.2	89.6	99.1	-
5	99.9	0.6	96.5	92.5	86.4	168.4	108.7	88.6	106.4	81.4	120.9	91.0	99.7	-
6	100.6	0.7	97.3	94.0	86.5	163.2	110.7	87.8	106.2	83.8	120.6	93.3	100.5	-
7	100.7	0.1	96.8	95.1	88.4	158.8	110.7	87.3	106.4	86.7	119.6	93.5	100.5	-
8	101.0	0.3	96.4	96.3	87.9	159.0	113.3	88.7	106.0	89.1	118.2	94.4	100.8	-
9	102.6	1.6	98.3	97.0	92.4	157.2	115.1	93.0	106.5	91.5	119.9	95.0	102.4	-
10	103.8	1.2	100.5	98.4	90.7	153.2	119.2	99.8	103.6	93.5	119.9	95.6	103.0	-
11	104.0	0.2	100.7	99.7	89.7	149.0	120.1	99.2	102.6	95.6	119.7	96.4	103.5	-
12	103.1	-0.9	98.3	99.9	91.2	145.5	116.4	98.1	103.3	97.6	119.4	96.0	103.3	-
13	102.3	-0.8	98.0	99.6	92.0	141.0	111.1	99.8	103.3	99.4	114.5	96.2	102.4	-
14	101.2	-1.0	97.8	99.0	92.9	130.9	108.2	98.5	101.7	100.8	111.0	97.2	101.4	-
15	100.8	-0.4	97.6	99.0	92.6	125.2	104.1	101.9	101.6	102.4	108.6	97.1	100.9	-
16	100.9	0.1	98.6	99.5	92.7	118.4	104.2	102.2	101.7	103.6	106.3	97.8	100.6	-
17	100.5	-0.4	97.5	100.1	93.8	113.9	102.5	101.9	102.2	105.3	105.8	96.9	100.4	102.6
18	100.2	-0.3	96.9	99.1	97.6	113.8	99.5	101.9	101.9	107.4	104.4	97.4	100.2	101.6
19	100.2	0.0	96.0	100.0	98.8	111.6	101.2	101.5	101.9	108.6	103.3	98.4	100.3	101.6
20	101.6	1.4	99.1	99.5	102.8	111.2	101.4	100.8	104.3	109.4	103.8	98.7	101.8	101.6
21	100.6	-1.0	101.4	98.9	100.4	107.7	101.0	99.9	98.8	109.8	100.8	98.2	100.6	100.7
22	100.0	-0.6	100.0	100.0	100.0	100.0	100.0	100.0	100.0	100.0	100.0	100.0	100.0	100.0
23	99.6	-0.4	100.0	99.4	102.0	94.8	100.4	100.0	101.2	97.8	95.2	103.5	99.6	98.9

平成 23 年平均高知市消費者物価指数の概況

◆◆ 総合指数 99.6 前年比 $\Delta 0.4\%$ ◆◆

平成 23 年平均高知市消費者物価指数は、平成 22 年を 100 とした総合指数が 99.6 で、前年比は 0.4% の下落となりました。

生鮮食品を除く総合指数は 99.6 で、前年比は 0.4% の下落となりました。

食料(酒類を除く)及びエネルギーを除く総合は 98.9 で前年比は 1.1% の下落となりました。

(1) 10 大費目別指数の動き

上昇したもの…光熱・水道 2.0%、被服及び履物 0.4%、交通・通信 1.2%、諸雑費 3.5%

下落したもの…住居 $\Delta 0.6\%$ 、家具・家事用品 $\Delta 5.2\%$ 、保健医療 $\Delta 0.1\%$ 、教育 $\Delta 2.2\%$ 、
教養娯楽 $\Delta 4.8\%$

同水準のもの…食糧 0.0%

(2) 1 年間における月別の総合指数の動き

1 月、2 月、5 月、6 月、10 月、11 月には前月よりも下落し、3 月と 7 月は同水準、他の月には上昇しています。前年同月比では、4 月と 9 月は同水準で、他の月は前年同月を下回りました。

(3) 前年比でみた近年の総合指数の動き

平成 15 年 平成 12 年以降 4 年連続下落したものの、下落幅は前年に比べて縮小しました。

平成 16 年 耐久消費財などが値下がりしたものの、天候不順による生鮮食品の高騰などで 5 年ぶりに 0.1% の上昇となりました。

平成 17 年 原油価格の高騰により石油製品が上昇したものの、固定電話通信料や米価格の下落などにより 0.4% の下落となりました。

平成 18 年 石油製品、ガス代の値上がりやたばこの値上げがあったものの、薄型テレビ等教養娯楽用耐久財の値下がりや履物、寝具等の下落により 0.3% の下落となりました。

平成 19 年 全般に下落傾向は続いていましたが、住居が上昇し、後半からは原油が高騰し、光熱・水道、交通・通信などの上昇があったため、前年と同水準となりました。

平成 20 年 原油価格、穀物市場の高騰があり、エネルギー及び食料が値上がりしたが、年末にはエネルギーが下落し、総合で 1.4% の上昇となりました。

平成 21 年 前半はエネルギーが値下がりしていましたが、食料の値上がりは続いていました。しかし、後半には食料も下がり始め、また交通・通信などの下落で、全体として前年より 1.0% の下落となりました。

平成 22 年 4 月に導入された、高校授業料無償化の影響による下落、10 月のたばこ税の値上げによる上昇と、家具・家事用品の下落などのため、前年より 0.6% の下落となりました。

平成 23 年 原油価格の値上がりで、光熱・水道、交通・通信が上昇したものの、電化製品や家具の値下がりなどで、家具・家事用品、教養娯楽が下落し、前年より 0.4% の下落となりました。

図1 高知市及び全国の総合指数の推移



図2 高知市の総合指数の毎月の動き



家計収支（家計調査）〈平成24年4月分〉

高知県統計課
823-9346

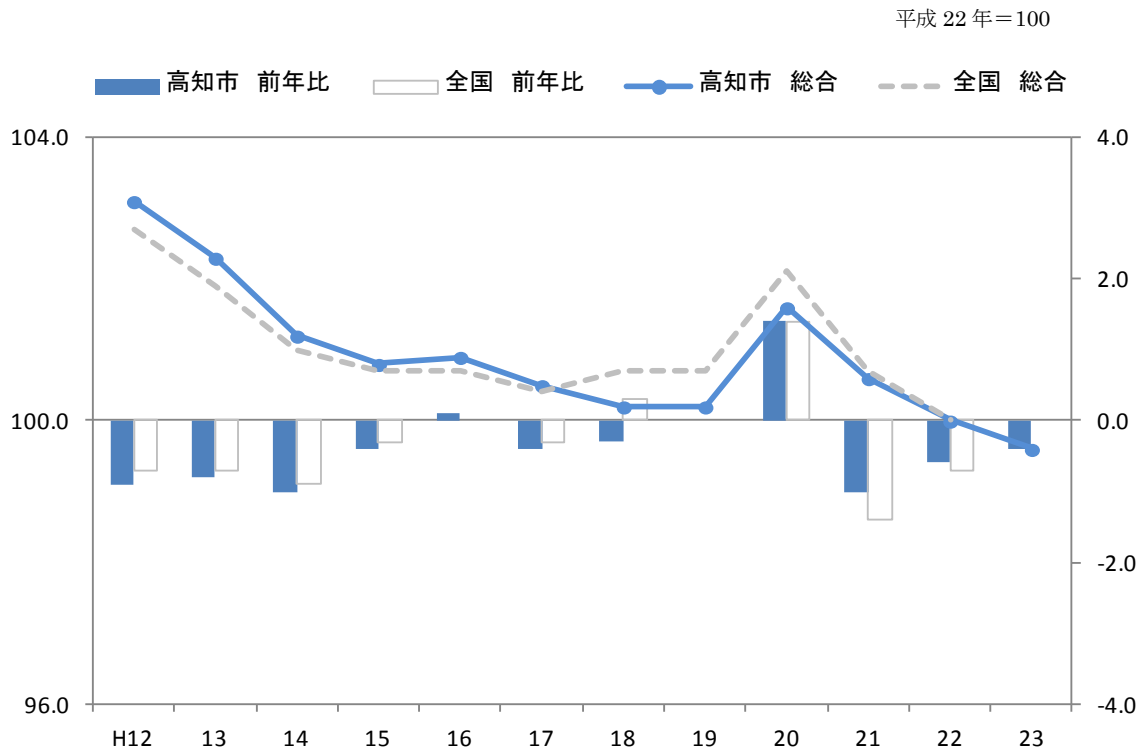
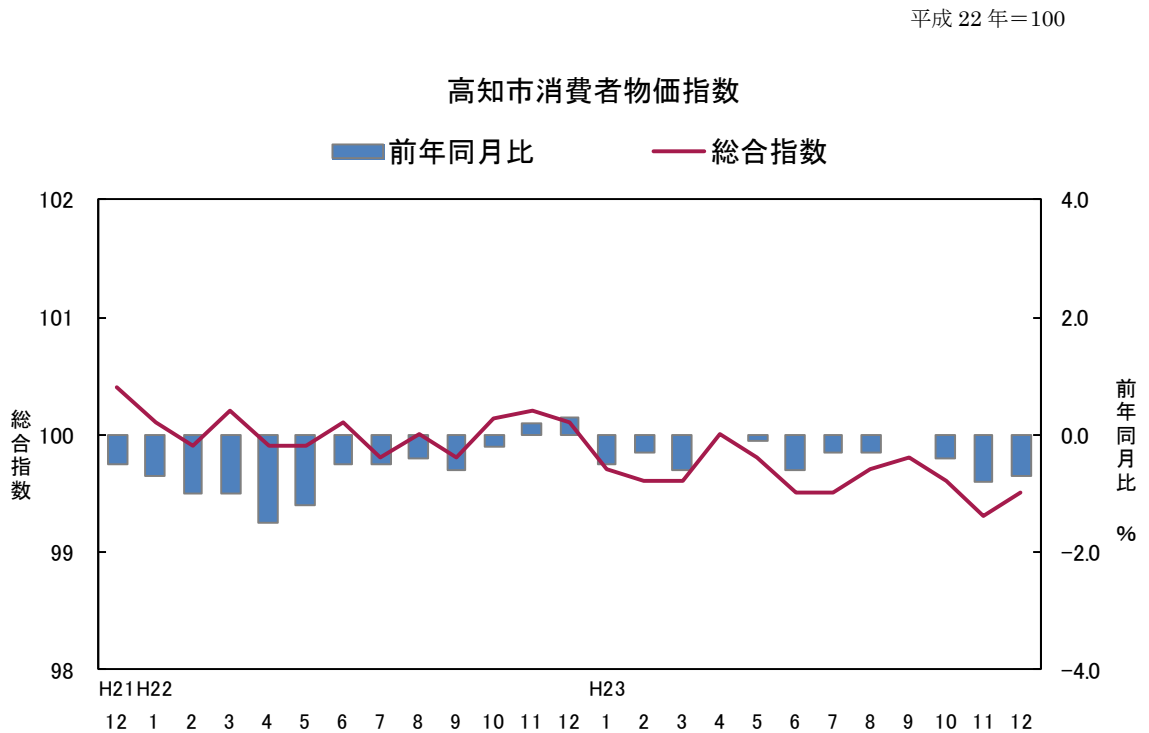
調査の概要

- 1 調査の目的** 国民生活の実態を家計収支の面から明らかにすることです。
- 2 調査の対象** 家計調査は、二人以上の世帯と単身世帯を対象として全国の約5200万世帯の中から、約9千世帯を抽出して調査し、その結果から全国の家計収支を推定するという標本調査となっています。
本県では、高知市で104世帯(二人以上世帯96、単身世帯8)、四万十市で13世帯(二人以上世帯12、単身世帯1)が選定されています。同一の調査世帯の調査対象期間は6ヶ月間(単身世帯3ヶ月間)です。また、調査世帯は、世帯主の職業により「勤労者世帯」と「勤労者以外の世帯」に区分しています。
- 3 調査の方法** 調査員による調査票の配布及び収集（自計申告）。
- 4 調査結果** 家計調査では、都道府県庁所在市の調査結果が公表されており、本県では高知市の結果が公表されています。
ただ、家計調査は、上記のように全国の世帯の実態を調べるために調査設計されていますので、標本数の少ない高知市の結果は、貴重なデータですが標本誤差もあり、「高知市全体の家計収支の平均」と考えずに、家計収支の動きの参考値としてご利用をお願いいたします。

〈勤労者世帯(二人以上の世帯)1ヶ月間の収支(高知市)〉

(単位：人・円)

	世帯人員	有業人員	実収入	可処分所得	消費支出	食料	住居	光熱・水道	家具・家事用品
						被服及び履物	保健医療	交通・通信	教育
平成 19 年平均	3.22	1.61	517 120	431 693	318 536	68 890	24 028	20 165	9 582
20	3.29	1.55	548 462	456 708	339 429	70 057	34 491	22 399	11 212
21	3.30	1.63	551 476	453 129	358 253	65 325	32 083	21 080	9 013
22	3.27	1.68	577 027	470 307	321 608	65 618	25 397	21 741	9 684
23	3.23	1.66	573 863	472 000	340 706	71 221	24 384	21 029	10 843
平成 23. 4	3.20	1.75	567 925	466 595	393 412	67 781	23 225	24 735	6 075
5	3.25	1.68	456 768	353 479	325 911	68 332	26 374	18 952	10 179
6	3.09	1.64	872 618	716 111	281 957	64 296	24 202	18 561	8 547
7	3.28	1.72	590 662	477 241	298 761	70 982	17 579	16 386	9 690
8	3.22	1.62	467 454	389 120	326 575	69 034	19 448	18 965	5 988
9	3.24	1.58	444 166	357 918	315 920	73 728	47 496	18 440	6 672
10	3.22	1.61	516 573	434 051	344 685	75 856	18 669	19 134	17 284
11	3.38	1.60	417 133	336 440	338 617	75 558	24 757	17 596	7 187
12	3.58	1.68	1044 740	873 182	386 791	94 296	29 027	20 591	11 434
平成 24. 1	3.60	1.57	448 556	364 476	426 108	82 510	17 659	26 664	11 815
2	3.61	1.56	452 987	458 916	324 269	75 200	21 912	31 603	8 883
3	3.62	1.55	479 518	390 358	435 527	75 689	18 653	27 656	13 217
4	3.49	1.58	486 285	390 946	413 638	69 230	16 056	25 999	7 902
平成 19 年平均	12 708	11 648	46 220	17 664	32 555	95 697	100 037	68.4	117 007
20	11 189	10 704	46 810	20 215	28 238	78 714	85 428	73.8	78 808
21	12 104	10 170	73 988	22 177	31 373	80 942	98 347	79.1	72 907
22	14 320	10 092	42 848	18 130	30 627	83 151	106 720	68.4	120 874
23	12 679	10 819	54 223	16 203	35 133	84 172	101 863	72.2	111 472
平成 23. 4	11 239	10 274	52 061	22 771	28 232	147 017	101 330	84.3	31 474
5	16 030	7 548	61 780	22 739	26 166	67 812	103 289	92.2	4 717
6	8 669	7 188	40 685	12 602	29 501	67 707	156 506	39.4	418 452
7	9 822	13 823	41 802	16 895	33 606	68 177	113 421	62.6	117 956
8	8 520	8 039	64 208	12 261	40 290	79 823	78 334	83.9	47 213
9	9 630	11 329	39 053	18 427	31 623	59 521	86 248	88.3	66 893
10	17 456	10 442	43 130	14 122	44 860	83 732	82 522	79.4	88 625
11	12 870	11 709	90 549	9 407	25 787	63 196	80 692	100.6	△32 090
12	17 489	13 319	46 609	15 052	47 026	91 947	171 558	44.3	409 828
平成 24. 1	19 506	13 516	106 170	20 233	36 425	91 610	84 080	116.9	△11 891
2	9 854	17 032	41 076	14 835	31 326	72 547	84 071	70.7	70 381
3	17 179	11 876	48 866	19 933	34 805	167 653	89 160	111.6	△73 800
4	10 504	8 361	111 583	34 136	37 066	92 800	95 339	105.8	△45 657

- *実収入 … 一般に言われる税込み収入であり、世帯員全員の現金収入を合計したものです。
 可処分所得 … 「実収入」から税金、社会保険料などの「非消費支出」を差し引いた額で、手取り収入のことです。
 平均消費性向 … 「可処分所得」に対する「消費支出」の割合です。
 金融資産純増 … 「預貯金」と「保険掛金」の合計から「預貯金引出」と「保険取金」の合計を差し引いたものに「有価証券購入」と「有価証券売却」との差を加えたものです。

＜ 全世帯(二人以上の世帯)1ヶ月間の支出(高知市) ＞

(単位：人・円)

	世帯人員	有業人員	世帯主の年齢	消費支出	消費支出の内訳													
					食料	住居	光熱・水道	家具・家事用品	被服及び履物	保健医療	交通・通信	教育	教養娯楽	その他の消費支出				
平成 19 年平均	2.97	1.32	54.0	284 574	65 963	20 558	20 144	9 908										
20	3.00	1.32	54.6	302 305	66 697	22 604	22 534	9 698										
21	3.03	1.41	53.7	316 705	65 845	25 243	21 495	8 151										
22	2.92	1.36	54.2	299 170	65 112	19 815	21 250	9 532										
23	2.97	1.36	54.9	314 149	69 793	20 483	21 882	10 820										
平成 23. 4	2.90	1.35	53.9	353 207	66 757	18 567	24 432	6 585										
5	2.98	1.36	53.1	304 758	67 641	20 886	19 616	17 750										
6	2.95	1.34	54.2	287 986	62 564	32 159	20 057	8 216										
7	3.06	1.44	54.9	290 226	68 986	36 690	16 267	9 394										
8	3.02	1.38	53.7	294 152	68 737	15 463	21 461	7 059										
9	3.04	1.37	54.8	271 350	71 584	27 553	18 782	7 445										
10	3.04	1.43	55.7	298 161	71 915	12 794	21 517	12 689										
11	3.09	1.40	56.5	298 211	72 078	16 070	18 786	11 485										
12	3.15	1.41	55.7	329 855	87 275	20 337	21 911	10 855										
平成 24. 1	3.26	1.39	54.8	345 132	73 469	16 333	24 939	9 231										
2	3.18	1.33	56.7	277 859	67 086	23 111	29 994	7 065										
3	3.20	1.25	56.3	357 747	71 403	16 951	27 496	10 600										
4	3.15	1.29	54.5	350 335	66 432	17 819	24 937	7 715										
							現物総額	エンゲル係数										
平成 19 年平均							9 979	23.2										
20							10 604	22.1										
21							10 776	20.8										
22							12 237	21.8										
23							11 658	22.2										
平成 23. 4							11 047	18.9										
5							13 662	22.2										
6							9 097	21.7										
7							9 285	23.8										
8							8 338	23.4										
9							7 137	26.4										
10							12 717	24.1										
11							13 320	24.2										
12							13 830	26.5										
平成 24. 1							13 519	21.3										
2							6 943	24.1										
3							16 766	20.0										
4							8 412	19.0										

* 高知市の家計収支は、単身世帯を除く二人以上の世帯（96世帯）について集計したもので、「全世帯」とは96世帯の結果となります。

平成24年4月(二人以上の世帯)の消費支出

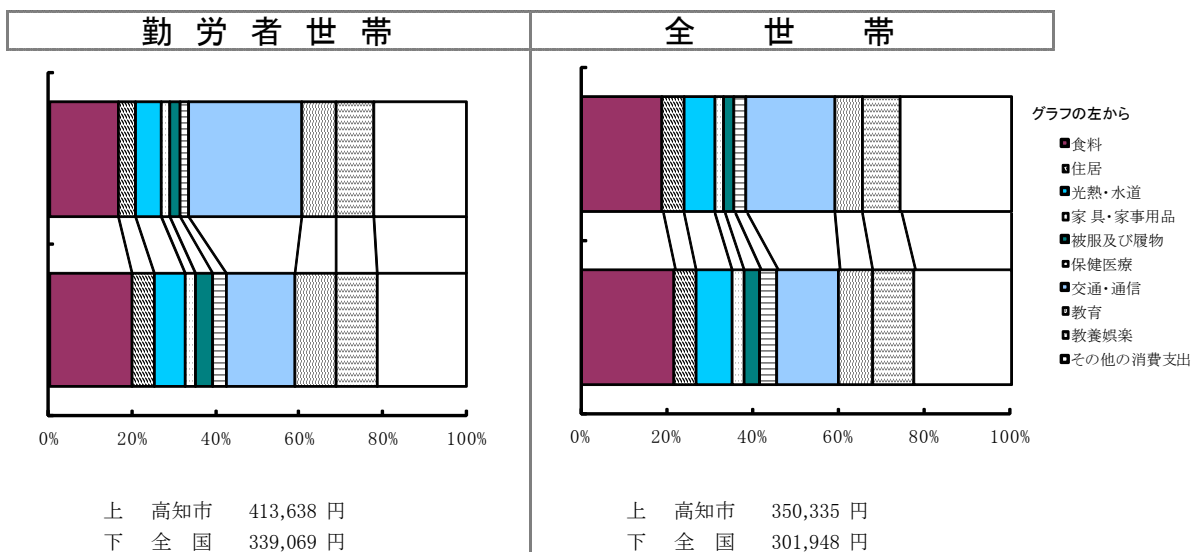

2012年6月1日

日本銀行高知支店

高知県金融経済概況

1. 概況

高知県の景気は、緩やかに持ち直している。

最終需要の動向をみると、個人消費は自動車販売を中心に底堅く推移しており、観光も着実に持ち直し基調を辿っている。また、住宅投資、設備投資も全体として持ち直し基調を維持している。公共工事は下げ止まっている。

製造業の生産は、海外経済の減速等による影響が一部にみられるものの、情報関連や自動車向けを中心に持ち直しの動きが続いている。

雇用・所得環境は、なお厳しい水準の下で幾分持ち直している。

消費者物価は、前年比ゼロ近傍で推移している。

企業倒産は、件数、負債金額とも、低水準で推移している。

先行きについては、新興国・資源国を中心とした海外経済の成長率の高まりや震災復興関連需要の本格化等を背景に、緩やかな回復経路に復していくと考えられる。こうした中、当面は、製造業の生産活動の変化とともに、雇用・所得環境の持ち直しペース、夏場の電力制約や為替円高の影響等について注視していく必要がある。

2. 最終需要

(1) 個人消費

百貨店売上高は、前年の水準が震災直後にみられた買い控えの反動から比較的高かった中で、雨天日数の増加で客足が鈍った影響も加わり、前年を若干下回った(12/4月前年比:▲3.8%)。ショッピングセンター売上高およびスーパー売上高は、天候

不順の影響から衣料品が弱含んだものの、野菜の相場高が続いたほか、店舗改装に合わせた販促セールの実施等により、概ね前年並みとなった。コンビニエンスストア売上高は、震災に伴う供給制約によりタバコ販売が落ち込んだ前年の反動が出る中、新規出店効果や惣菜販売の堅調持続等から、このところ前年を上回って推移している。家電量販店販売額は、LED 電球や扇風機といった節電関連家電や市場規模が拡大しているスマートフォンの売れ行きは好調ながら、主力の薄型テレビの販売不振が続いていること等から、大幅な前年割れの状態が続いている。この間、乗用車新車登録台数は、エコカー補助金制度の再導入や新型車投入効果等を背景に、前年を大幅に上回って推移している(同:2.1 倍)。旅行取扱高は、震災に伴う自粛ムードが広がった前年の反動が出たほか、為替円高を背景に海外旅行の取扱いが増えた結果、前年を3割弱上回った(同:+27.2%)。

(2) 観光

県内の主要観光施設への入込客数は、天候不順の影響から入込客が減少した先が屋外施設を中心にみられたこと等から、前年を▲1割強下回った(12/4月前年比:▲15.0% <速報>)。主要旅館・ホテルの宿泊客数は、震災後に観光自粛ムードが広がった前年の反動に加え、大型団体ツアーの催行等から、前年を1割強上回った(同:+14.9%)。

なお、ゴールデンウィーク期間中の入込み・宿泊については、高速千円制度廃止前の駆け込み利用が増加した前年の反動が出たほか、期間前半の天候不順の影響等から、前年を下回ったとする先が多い。

(3) 住宅投資

新設住宅着工戸数は、7割弱の大幅増となった前年の反動から、前年を▲2割弱下回った(12/4月前年比:▲15.6%)ものの、均してみると持ち直し基調を辿っている。

(4) 設備投資

2011年度の設備投資額(12/3月短観ベース)は、低水準に止まった前年度実績を5割上回る見込み(全産業: +50.0%、製造業: +71.0%、非製造業: +22.3%)。前回12月調査比では、製造業を中心に収益環境の悪化等から一部投資を先送りする動きがみられた結果、全体では▲1割弱の下方修正となった。

2012年度の設備投資額(同)は、前年度とほぼ同水準の計画(全産業: +0.3%)。これを製造業・非製造業別にみると、製造業では前年度比▲4割弱の減少計画、非製造業では同7割弱の増加計画となっている。

(5) 公共投資

公共工事請負金額は、前年度末にかけて工事発注が多かった影響等から、国や県の発注工事を中心に前年を▲2割強下回った(12/4月前年比: ▲24.0%)。

3. 生産

電子部品は、大幅な減産体制を継続しているものの、川下メーカーの在庫調整進捗等に伴い、減産ペースを緩める動きが一部にみられる。製紙のうち、特殊工業紙をはじめとした情報関連製品も同様の理由から持ち直しの動きが明確化している。一方、家庭紙は堅調な国内需要を背景に高めの生産水準を維持している。鉄鋼は、受注が安定している造船向けが高めの操業度を維持しているほか、自動車向けも国内自動車販売の増加等を背景に操業度を幾分引き上げた前月並みの水準を維持している。一般機械は、操業度が高まっている自動車関連メーカーからの受注残や震災復興関連需要の増加等を背景に、高めの操業度を維持している。窯業・土石は、横這い圏内の動きが続いているものの、震災復興関連需要や公共工事の増加等を背景に増産体制を強める動きが一部にみられる。食料品は、横這い圏内の動きになっている。

4. 雇用・所得・物価

(1) 雇用・所得環境

労働需給をみると、有効求人倍率は横這い圏内の動き(12/3月:0.64倍→4月:0.64倍)となっているものの、常用労働者数が前年を上回っている(12/2月前年比:+3.8%)ほか、完全失業率も緩やかな低下基調を辿っている。

賃金・所得面をみると、所定外労働時間は前年を下回る状態が続いているものの、1人当りの現金給与総額は前年比プラス基調を辿っている(同:+1.2%)。この間、県内企業の夏季賞与支給率は、前年を幾分下回っている(1.78カ月<速報>)。

(2) 物価

消費者物価(高知市、生鮮食品を除く総合)は、前年比ゼロ%近傍で推移している(12/4月前年比:+0.1%)。

5. 金融

(1) 預貸金 …県内金融機関(銀行、信金、信組)ベース

実質預金は、ウェイトの高い個人預金が堅調な伸びを持続しているため、前年を上回って推移している(12/4月末残前年比:+2.2%)。

貸出は、企業の資金需要が低調であるほか、個人向け住宅ローンも減少しているため、前年割れの状態が続いている(同:▲2.3%)。

(2) 金利

貸出約定平均金利(銀行)は、低下基調を辿っている(12/4月:1.974%)。

(3) 企業倒産

企業倒産は、件数、負債金額とも、低水準で推移している(12/4月:倒産件数3件<前年1件>、負債金額157百万円<同263百万円>)。

以 上

金融統計 (2012年4月)

1. 銀行券

(単位：百万円)

	当 月 中	前年同月中
発 行	41,414	32,719
還 収	23,675	18,969
	発行超 17,738	発行超 13,750

【出所：日本銀行高知支店】

2. 手形交換

(単位：百万円、枚、%)

	当 月 中		前年同月中	
	枚 数	金 額	枚 数	金 額
手形交換高(A)	28,322枚	28,991	24,659枚	22,566
不渡手形(B)	34枚	10	7枚	1
不渡発生率(B/A)	0.12%	0.04%	0.03%	0.01%

【出所：高知手形交換所】

3. 金融機関預貸金

(1) 2012年4月

(単位：百万円、%)

	月 末 残 高		月 中 増 減	
		前 年 比		前年同月増減
預 金	3,349,051	2.2%	25,409	69,470
実質預金	3,346,983	2.2%	24,940	68,404
貸 出 金	1,591,366	▲2.3%	▲38,684	▲32,603

(2) 2012年3月 (確報値)

(単位：百万円、%)

	月 末 残 高		月 中 増 減	
		前 年 比		前年同月増減
預 金	3,323,642	3.7%	25,753	▲15,253
実質預金	3,322,043	3.7%	24,791	▲15,189
貸 出 金	1,630,050	▲1.9%	39,248	25,924

【出所：日本銀行高知支店】

(注1) 金融機関預貸金について

- ・国内銀行（ゆうちょ銀行を除く）、信用金庫、および信用組合の県内店舗ベース。
- ・特別国際金融取引勘定（オフショア勘定）を除く。
- ・実質預金は、預金から切手手形を控除したもの。
- ・貸出金については、中央政府向け貸出を除く。

(注2) 2012年3月計数については、5/1日公表時に速報値として掲載していたが、今般確報値として再掲載（ただし、速報値と確報値に変化なし）。

(参考) 経済指標 (旅行取扱高、県内宿泊客数、金融関係)

	旅行取扱高 (前年比、%)			県内宿泊客数 (前年比、%)			
	国内	海外	合計	西部	中部	東部	県全体
2010年	-2.8	20.7	1.3	7.2	22.0	17.6	19.3
2011年	-2.1	-2.8	-2.2	-12.3	-12.2	-8.7	-11.9
2011/4～6月	-12.2	-19.6	-13.4	-14.8	-19.3	-32.1	-20.0
7～9月	8.5	22.6	12.1	-2.7	-10.2	-10.2	-9.1
10～12月	8.7	-12.3	3.9	-14.9	-6.7	18.3	-5.6
2012/1～3月	-7.2	12.0	-3.7	8.9	3.1	21.3	5.6
2011/12月	26.1	-12.9	16.7	-26.9	-2.8	70.7	0.7
2012/1月	-5.9	12.3	-3.7	-0.9	-4.8	62.2	1.6
2月	-13.9	80.2	2.9	7.2	1.0	-14.7	-0.2
3月	-1.8	-32.7	-10.2	16.2	11.2	29.9	13.8
4月	15.0	73.0	27.2	21.1	10.4	43.0	14.9
出所	日本銀行高知支店			日本銀行高知支店			

	銀行券発行高 (平残前年比、%)	実質預金 (末残前年比、%)			貸出金 (末残前年比、%)			貸出約定平均金利 (総合、%)	
	全国	高知	四国	全国	高知	四国	全国	高知	全国
2010年	0.9	2.1	2.1	1.6	-2.4	-0.1	-1.9	2.120	1.551
2011年	2.8	1.7	1.9	3.5	-2.3	0.7	1.3	2.049	1.452
2011/4～6月	3.1	1.9	2.1	2.4	-2.6	0.5	-0.7	2.102	1.508
7～9月	2.8	1.7	1.9	2.5	-2.1	0.6	0.2	2.084	1.473
10～12月	2.4	1.7	1.9	3.5	-2.3	0.7	1.3	2.049	1.452
2012/1～3月	1.8	r 3.7	r 2.9	…	r -1.9	r 0.7	…	r 1.992	1.428
2011/12月	2.3	1.7	1.9	3.5	-2.3	0.7	1.3	2.049	1.452
2012/1月	2.3	1.9	1.9	3.4	-2.4	0.8	1.0	2.050	1.452
2月	2.2	2.4	1.9	2.8	-2.8	1.1	1.2	2.043	1.442
3月	0.9	r 3.7	r 2.9	…	r -1.9	r 0.7	…	r 1.992	1.428
4月	0.9	2.2	1.9	…	-2.3	0.5	…	1.974	1.424
出所	日本銀行	高知: 日本銀行高知支店 四国: 日本銀行松山支店 全国: 日本銀行						高知: 日本銀行高知支店 全国: 日本銀行	

(注)

【本文中の使用計数等の出所】

- 百貨店売上高: J. フロントリテイリング株式会社ホームページ、乗用車新車登録台数: 四国運輸局「自動車保有台数と販売状況速報」、主要観光施設への入込客数: 高知県「月別観光施設利用実績」を基に当店作成、新設住宅着工戸数: 国土交通省「建築着工統計調査」、公共工事請負金額: 西日本建設業保証株式会社「高知の公共工事動向」、有効求人倍率・新規求人倍率など: 厚生労働省「一般職業紹介状況」、完全失業率: 総務省「労働力調査」、常用労働者数・現金給与総額・雇用者所得など: 高知県「毎月勤労統計調査地方調査」、県内企業の夏季賞与支給率: 高知県経営者協会「平成24年夏季賞与一時金決定状況(2012.5.24現在)」、消費者物価(高知市、生鮮食品を除く総合): 総務省「消費者物価指数」、企業倒産: 東京商工リサーチ「倒産月報」。

- その他の項目は、日本銀行高知支店が個別に収集したもの。

【旅行取扱高】

- 高知県内5社ベース。

【県内宿泊客数】

- 10/3月、10/4月、10/5月、11/12月、12/4月に集計対象先の見直しを行っているため、計数は連続していない。直近見直し後は高知県内43社ベース。

【実質預金、貸出金】

- 高知については、国内銀行(ゆうちょ銀行を除く)、信用金庫、および信用組合の県内店舗ベース。特別国際金融取引勘定(オフショア勘定)を除く。実質預金は、預金から切手手形を控除したもの。

貸出金については、中央政府向け貸出を除く。

- 四国については、国内銀行ベース。

- 全国については、国内銀行ベース。詳しくは、日本銀行「金融経済統計月報<金融7. 主要勘定(1)>」(本行ホームページ掲載)の注釈をご参照下さい。

【貸出約定平均金利】

- 高知については、高知県内に店舗を置く国内銀行(ゆうちょ銀行、三菱UFJ信託銀行を除く)の貸出平均金利(ストックベース)を貸出金残高で加重平均したもの。高知県内融資分、当座貸越を含むベース。

- 全国については、国内銀行平均。詳しくは、日本銀行「貸出約定平均金利」(本行ホームページ掲載)の注釈をご参照下さい。

【その他】

- p**は速報値、**r**は改定値。

鉱工業生産指数の動向〈平成24年3月〉

高知県統計課
823-9783

〈概況〉

－ 生産 対前月比 5.0%減 －

平成24年3月の高知県鉱工業生産指数(季節調整済指数)は、鉱工業総合で81.4と前月に比べ5.0%減となりました。

(平成17年=100)

業 種	季節調整済		原指数
	指 数	増減率(前月比)%	増減率(前年同月比)%
鉱 工 業 総 合	81.4	△5.0	△5.8
製 造 工 業 総 合	81.4	△4.8	△5.8
鉄 鋼 業	96.4	△5.8	△17.2
機 械 工 業	86.1	△27.1	43.0
電 気 機 械 工 業	70.5	△12.2	△30.5
窯 業・土 石 製 品 工 業	67.4	0.0	11.7
化 学 工 業	110.5	8.3	△9.8
パ ル プ・紙・紙 加 工 品 工 業	82.6	△4.0	△14.8
織 維 工 業	85.6	3.3	△6.7
木 材・木 製 品 工 業	70.1	△2.2	△4.9
食 料 品 工 業	87.2	△1.9	△5.4
そ の 他 の 工 業	94.0	21.1	39.3
鉱 業	79.4	△17.1	△11.9

高知県の鉱工業生産指数

業 種		鉱工業総合	製造工業総合	業 種			
				鉄鋼業	機械工業	電気機械工業	窯業・土石製品工業
年 月		ウ エ イ ト					
ウ エ イ ト		10,000.0	9,836.6	374.1	1,564.7	2,503.8	1,350.1
年 平 均	平成 19 年	113.3	113.5	119.2	103.3	147.7	94.2
	20	111.8	112.0	121.1	105.5	147.0	86.4
	21	82.6	82.6	72.8	89.3	75.5	73.1
	22	84.6	84.5	87.1	76.0	95.7	65.6
	23	80.9	80.7	107.3	69.4	83.6	61.1
原 指 数	平成23年 3 月	90.9	90.9	123.1	59.3	98.1	63.9
	4	70.8	70.6	119.5	26.9	75.9	51.6
	5	73.7	73.4	103.3	53.8	84.0	60.1
	6	76.6	76.2	103.4	59.0	82.0	58.6
	7	74.0	73.9	94.6	61.4	84.1	52.3
	8	88.7	88.6	100.3	151.7	88.2	58.1
	9	73.2	72.9	121.8	60.1	78.5	59.6
	10	76.4	76.2	110.3	62.1	81.7	58.9
	11	89.2	89.0	95.0	97.9	77.6	76.0
	12	86.8	86.6	96.4	65.0	71.9	76.9
	平成24年 1	80.0	80.0	92.3	74.7	72.4	60.6
	2	85.5	85.4	105.8	111.4	61.0	74.2
	3	85.6	85.6	101.9	84.8	68.2	71.4
対前年同月比		94.2	94.2	82.8	143.0	69.5	111.7
季 節 調 整 済	平成23年 3 月	86.5	86.5	116.4	60.2	101.4	60.3
	4	75.3	75.0	111.1	26.9	88.8	75.4
	5	79.0	78.7	107.0	59.8	83.9	61.3
	6	79.5	79.2	106.1	60.2	81.2	57.8
	7	77.2	77.1	97.2	63.0	79.2	58.9
	8	87.6	87.5	111.1	99.5	79.7	61.9
	9	75.7	75.5	122.0	57.1	73.1	57.7
	10	75.6	75.3	107.5	63.6	73.9	58.1
	11	81.3	81.1	92.3	92.1	73.9	63.0
	12	78.1	77.9	100.1	76.4	68.1	66.6
	平成24年 1	83.0	83.0	92.6	98.7	75.4	65.1
	2	85.7	85.5	102.3	118.1	80.3	67.4
	3	81.4	81.4	96.4	86.1	70.5	67.4
対前月比		95.0	95.2	94.2	72.9	87.8	100.0

※平成24年1月以降の季節指数は、暫定値として前年同月値を使用しています。

鉱工業生産指数の推移(季節調整済)
(平成17年=100)

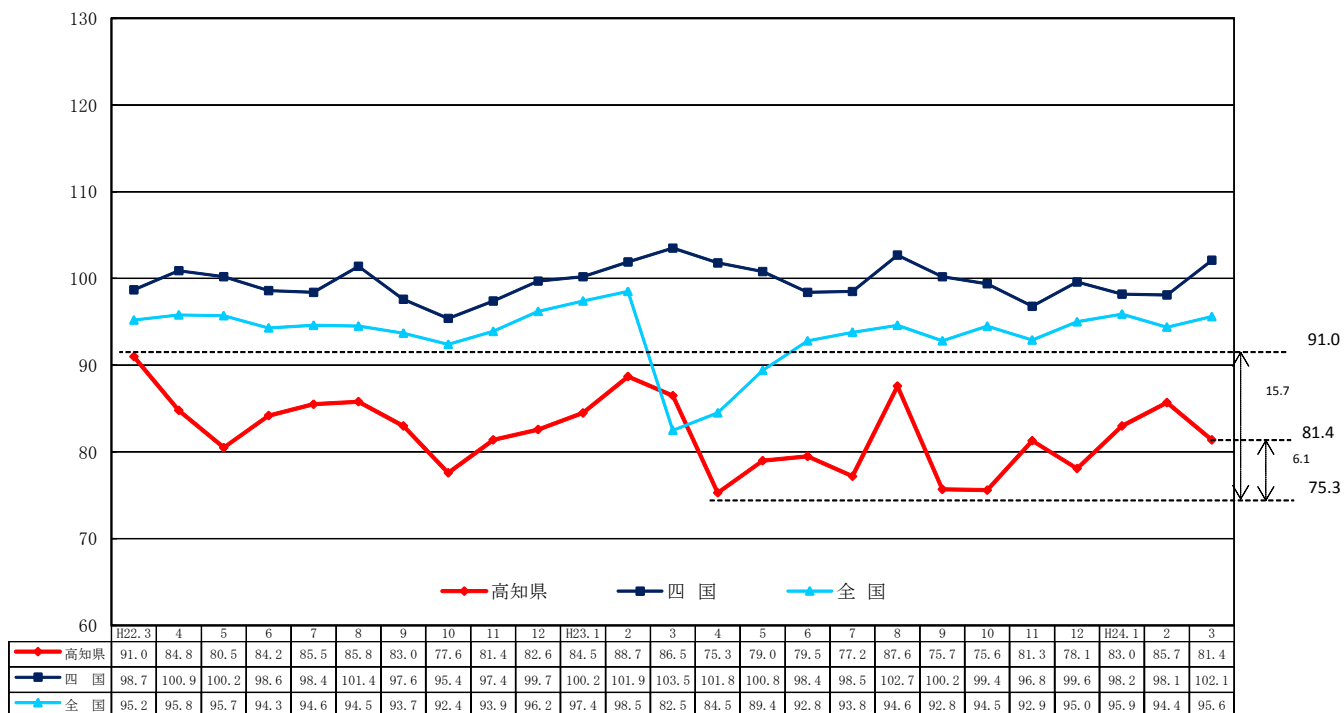

資料出所 四国:四国経済産業局
全国:経済産業省

(平成17年=100)

化学工業	パルプ・紙・紙加工工業	繊維工業	木材・木製品工業	食料品工業	その他の工業	鉱業
214.1	1,045.4	308.5	490.8	1,521.3	463.8	163.4
107.1	105.5	109.3	99.1	104.8	82.3	104.4
121.0	98.7	109.3	95.2	98.6	102.2	99.8
104.2	85.8	99.2	66.7	90.8	96.5	80.5
97.7	94.7	87.3	67.3	91.0	70.8	90.8
102.1	91.1	86.8	71.8	90.7	77.6	91.0
134.8	97.4	93.8	76.9	127.9	69.0	93.9
107.3	101.0	90.6	80.8	77.2	73.7	81.1
73.6	95.0	87.0	69.2	64.6	73.2	89.8
69.1	103.6	92.6	88.5	64.8	86.1	101.8
75.7	94.1	92.7	73.1	61.5	90.4	80.9
107.0	92.1	85.3	61.5	55.7	79.0	96.3
99.1	84.6	79.1	73.1	57.7	91.4	89.4
107.4	84.5	84.4	65.4	79.6	77.7	86.3
107.8	80.4	89.9	73.1	121.1	75.7	101.3
104.2	80.8	81.6	69.2	145.7	91.5	96.2
104.9	69.9	75.8	69.2	119.7	82.0	82.1
105.0	82.5	78.1	69.2	114.2	70.8	93.9
121.6	83.0	87.5	73.1	121.0	96.1	82.7
90.2	85.2	93.3	95.1	94.6	139.3	88.1
122.4	96.9	91.8	73.7	92.2	67.5	90.2
116.1	92.7	87.6	74.7	82.8	75.2	91.2
74.7	96.7	87.2	72.1	86.5	71.0	92.6
68.3	97.0	85.0	86.5	95.6	77.1	103.2
91.6	89.5	86.0	72.9	94.9	79.6	84.1
124.9	100.2	88.0	67.6	92.4	85.3	98.9
108.9	87.5	78.2	75.2	94.3	81.5	85.1
100.7	80.2	84.5	64.0	90.4	79.0	88.9
99.9	82.8	88.4	70.4	89.7	89.0	90.7
94.8	77.4	86.7	66.6	89.9	94.3	88.8
94.3	78.4	84.9	73.1	95.6	86.4	84.0
102.0	86.0	82.9	71.7	88.9	77.6	95.8
110.5	82.6	85.6	70.1	87.2	94.0	79.4
108.3	96.0	103.3	97.8	98.1	121.1	82.9

製造工業総合及び3分類平均

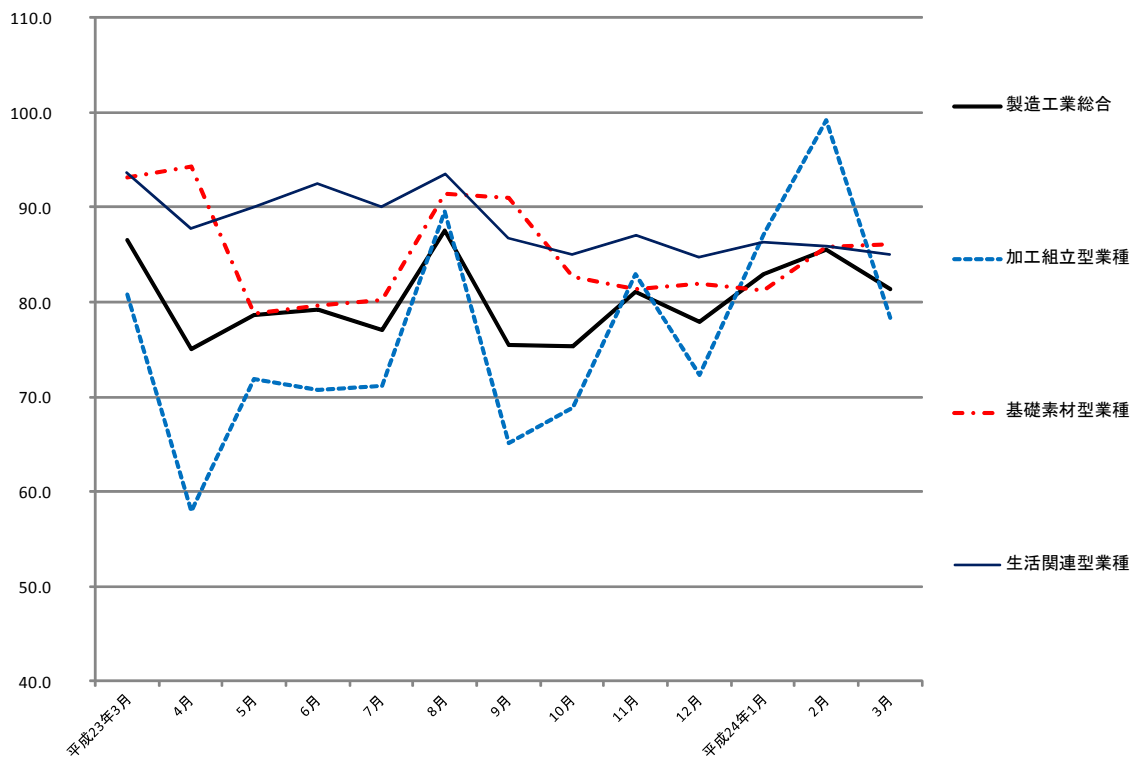

加工組立型業種

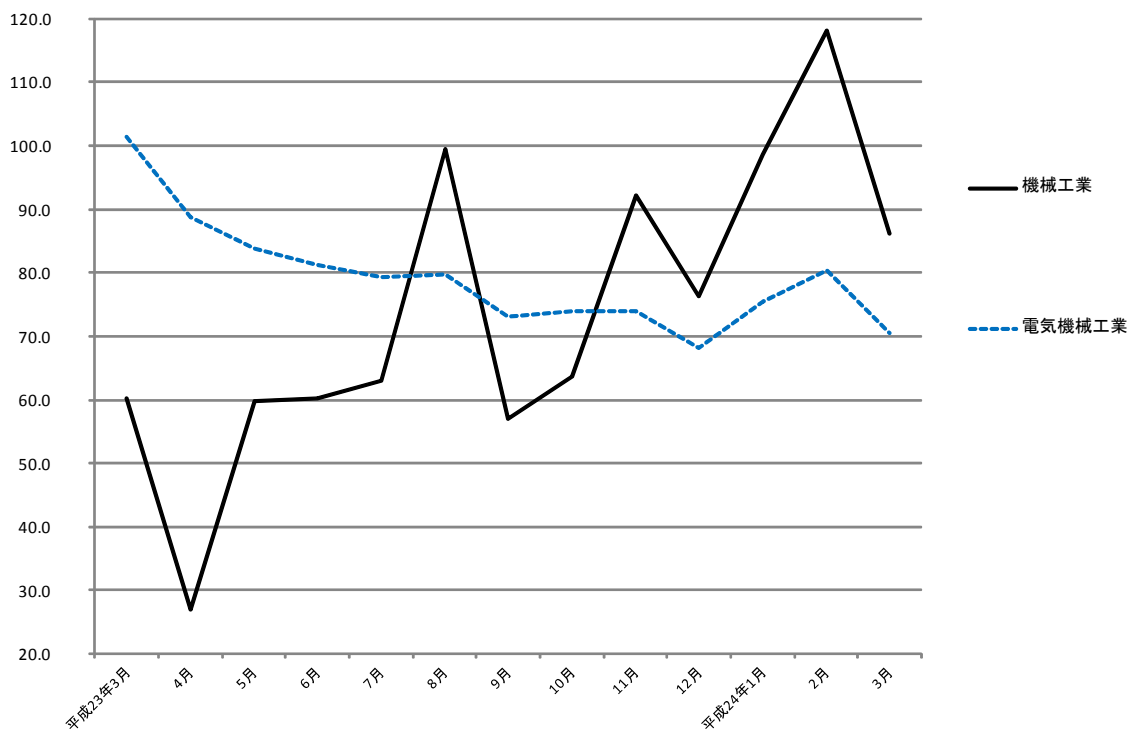

基礎素材型業種

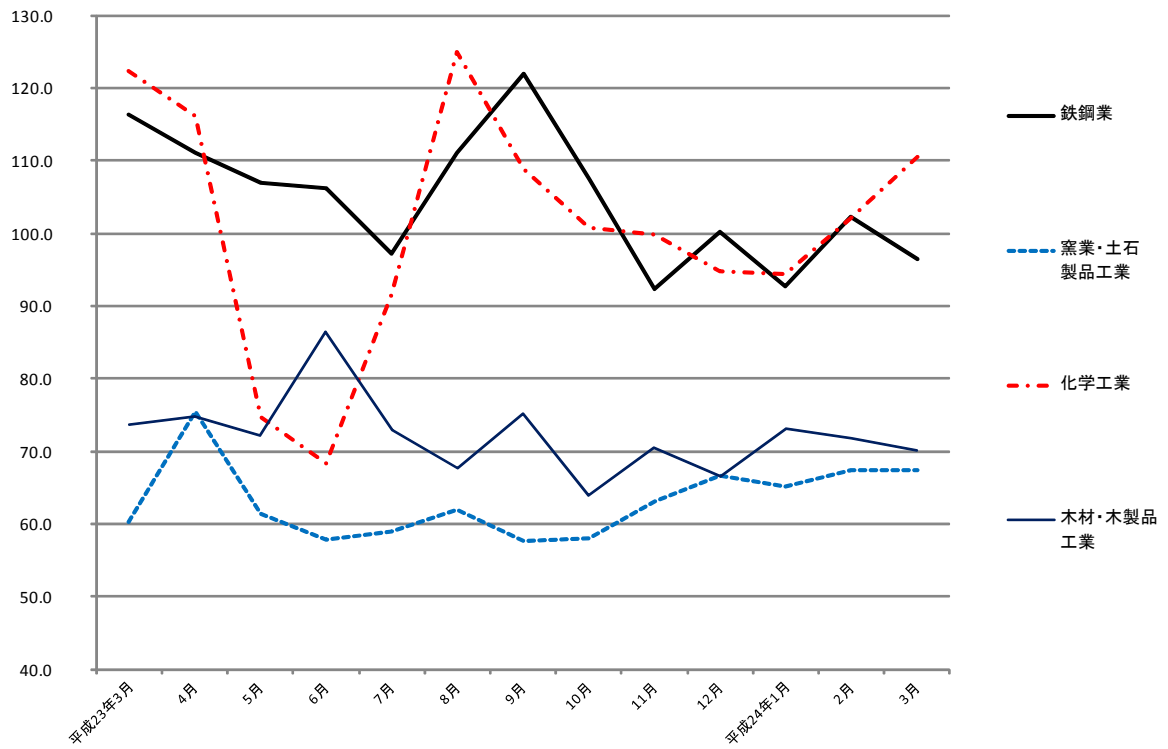

生活関連型業種

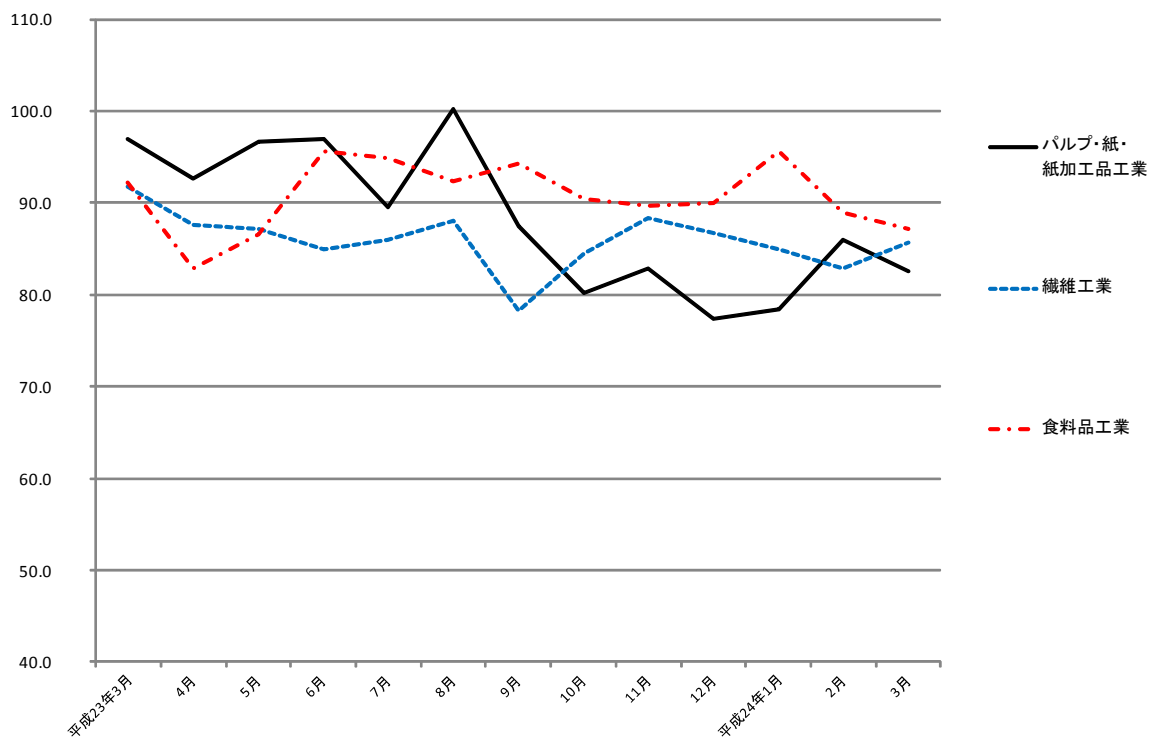

毎月勤労統計調査地方調査 <平成24年1月分>

高知県統計課

823-9345

《 事業所規模 5人以上 》

1. 賃金の動き(1表参照)

		対前月比(差)	対前年同月比(差)
現金給与総額	251,281 円	△ 48.5 %	△ 1.8 %
きまって支給する給与	237,785 円	△ 0.1 %	0.9 %
特別に支払われた給与	13,496 円	△ 230,172 円	△ 6,709 円

2. 労働時間の動き(2表参照)

		対前月比(差)	対前年同月比(差)
出勤日数	18.6 日	△ 1.0 日	△ 0.1 日
総実労働時間	137.8 時間	△ 7.9 %	△ 4.6 %
所定外労働時間	7.4 時間	△ 15.4 %	△ 21.6 %

3. 雇用の動き(3表参照)

常用労働者数	211,150 人	1.1 %	3.9 %
パートタイム労働者比率	25.0 %	△ 0.3 ポイント	0.5 ポイント
労働異動率			
入職率	1.11 %		0.06 ポイント
離職率	1.61 %		△ 0.74 ポイント

利用上の注意

1) 平成24年1月分より、これまでの「平成18年事業所・企業統計調査」から「平成21年経済センサス-基礎調査」の常用労働者数を母集団とする、調査対象事業所の抽出替えを行いました。そのため抽出替え前後の調査結果にギャップが生じることから、時系列な比較が可能となるよう、新たに平成22年の年平均値を100として、公表している平成17年1月まで遡及してギャップ修正(基準数値の改訂)をしました。

そのため、平成23年12月分以前の結果として公表した指数及び増減率とは異なります。また、実数値については改訂を行わないため、改訂した増減率と実数値の増減率は必ずしも一致しません。

なお、改訂期間は基準年(平成22年)を含むため、ギャップ修正後指数について平成22年の年平均指数が100となるよう全ての期間について指数の改訂(増減率は改訂しない。)を行いました。

また、指数を作成していない所定外給与も、同様にギャップ修正を行いました。

* 指数及び増減率の改訂期間(ギャップ修正期間)

賃金指数及び労働時間指数： 平成21年2月から平成23年12月まで

常用雇用指数： 平成21年1月から平成23年12月まで

2) 「-」は該当データのないものを示し、「x」は標本数が寡少につき秘匿のため公表できないもの。「0」は集計単位未満のデータ量を示す。

3) 「鉱業,採石業,砂利採取業」については、調査事業所数が少ないので公表しませんが、調査産業計には含まれます。

4) 対前月、対前年同月増減率は指数により作成しています。実数で計算した場合に必ずしも一致しません。

5) 平成22年1月分から日本標準産業分類(平成19年11月改定)に基づき表章しています。平成21年以前の結果との接続については、厚生労働省のWebページ(<http://www.mhlw.go.jp/toukei/list/dl/maikin-hyosyo.pdf>)を参照ください。なお、平成21年以前と接続しない産業「不動産業,物品賃貸業」「学術研究,専門技術サービス業」「宿泊業,飲食サービス業」「生活関連サービス業,娯楽業」「サービス業(他に分類されないもの)」の指数、前年比及び前年差は、算出できないため、表中において「-」と表記しています。

6) 常用労働者とは、

① 期間を定めずに、又は1か月を超える期間を定めて雇われている者

② 日々又は1か月以内の期間を定めて雇われている者のうち、調査期間の前2か月間にそれぞれ18日以上雇われている者のいずれかに該当する者をいう。

7) パートタイム労働者とは、常用労働者のうち、

① 1日の所定労働時間が一般の労働者より短い者

② 1日の所定労働時間が一般の労働者と同じで1週の所定労働日数が一般の労働者より短い者

のいずれかに該当する労働者のことです。また、一般労働者とは、常用労働者のうち、パートタイム労働者でない労働者です。

8) 入職(離職)率とは、前月末労働者数に対する月間に入職(離職)者の割合(%)です。なお、入職(離職)者には、同一企業内での事業所間の異動者を含みます。

【事業所規模 5人以上】

(1表) 月間現金給与額

(単位:円、%)

産 業	現金給与総額		きまって支給する給与		所定内給与		特別に支払われた給与					
	対前月 増減率	対前年同月 増減率	対前月 増減率	対前年同月 増減率	対前月 増減率	対前年同月 増減率	対前月 増減差	対前年同月 増 減 差				
全国(調査産業計・確報値)	264,454	△ 1.9	0.1	261,799	1.0	0.3	242,589	0.9	0.0	2,655	△ 7,727	2,655
高知県(調査産業計)	251,281	△ 48.5	△ 1.8	237,785	△ 0.1	0.9	221,289	△ 0.9	0.6	13,496	△ 230,172	△ 6,709
建設業	233,884	△ 57.4	△ 5.3	233,884	△ 9.1	△ 5.1	226,388	△ 8.2	△ 3.9	0	△ 296,848	△ 308
製造業	231,814	△ 42.6	8.7	229,378	△ 0.6	10.2	209,965	△ 1.7	6.7	2,436	△ 161,381	△ 2,498
電気・ガス・熱供給・水道業	386,494	△ 68.2	5.7	385,376	2.5	5.6	358,690	6.1	1.9	1,118	△ 909,295	647
情報通信業	343,608	△ 56.0	△ 10.3	343,608	△ 7.4	△ 10.1	300,277	△ 11.8	△ 14.5	0	△ 355,475	△ 613
運輸業,郵便業	214,715	△ 44.0	△ 10.7	213,334	△ 2.0	△ 8.4	171,372	△ 12.9	△ 18.3	1,381	△ 145,651	△ 5,339
卸売業,小売業	188,065	△ 48.1	△ 9.7	184,959	△ 5.3	△ 8.6	177,974	△ 4.7	△ 7.5	3,106	△ 154,240	△ 2,537
金融業,保険業	403,048	△ 24.9	34.8	376,151	22.6	32.0	367,634	25.4	35.7	26,897	△ 200,377	13,171
不動産業,物品賃貸業	152,835	△ 67.0	△ 46.3	152,835	△ 40.3	△ 44.2	144,156	△ 42.4	△ 46.1	0	△ 219,931	△ 11,024
学術研究,専門・技術サービス業	299,590	△ 56.4	△ 24.6	299,189	△ 6.5	△ 7.5	279,850	△ 3.8	△ 8.6	401	△ 376,368	△ 74,988
宿泊業,飲食サービス業	98,915	△ 35.1	△ 12.4	98,737	△ 14.1	△ 12.5	95,728	△ 6.6	△ 7.7	178	△ 38,227	178
生活関連サービス業,娯楽業	168,757	△ 27.6	2.9	168,757	5.9	5.5	161,884	5.1	4.8	0	△ 86,600	△ 4,404
教育,学習支援業	391,297	△ 59.9	△ 1.5	361,150	3.0	0.3	358,097	3.9	1.7	30,147	△ 556,067	△ 5,437
医療,福祉	323,014	△ 46.2	2.0	283,896	4.0	10.5	252,537	1.8	10.6	39,118	△ 299,532	△ 22,029
複合サービス業	409,371	△ 42.8	△ 0.3	343,918	2.4	9.1	298,537	0.0	9.3	65,453	△ 296,658	△ 26,601
サービス業(他に分類されないもの)	196,535	△ 54.4	18.9	195,988	8.8	19.0	185,164	6.1	17.0	547	△ 291,663	67

注) ① 特別に支払われた給与については指数を作成していないため、実数による増減差です。

② 「現金給与総額」=「きまって支給する給与」+「特別に支払われた給与」・「きまって支給する給与」=「所定内給与」+「超過労働給与」

③ 「-」は該当データの無いものを示し、「x」は標本数が寡少につき秘匿のため公表できないもの。「0」は集計単位未満のデータ量を示す。

【事業所規模 5人以上】

(2表) 月間実労働時間数および出勤日数

(単位:時間、日、%)

産 業	総実労働時間		所定内労働時間		所定外労働時間		出勤日数					
	対前月 増減率	対前年同月 増減率	対前月 増減率	対前年同月 増減率	対前月 増減率	対前年同月 増減率	対前月 増減差	対前年同月 増減差				
全国(調査産業計・確報値)	148.1	8.2	3.3	137.7	8.6	3.5	10.4	3.0	0.6	19.2	1.4	0.6
高知県(調査産業計)	137.8	△ 7.9	△ 4.6	130.4	△ 7.5	△ 3.6	7.4	△ 15.4	△ 21.6	18.6	△ 1.0	△ 0.1
建設業	148.0	△ 10.5	△ 6.6	142.4	△ 10.4	△ 4.7	5.6	△ 11.3	△ 35.3	19.3	△ 2.7	△ 1.4
製造業	146.2	△ 14.2	3.6	136.2	△ 13.0	3.5	10	△ 29.0	8.5	18.2	△ 2.2	0.3
電気・ガス・熱供給・水道業	141.4	△ 8.1	3.1	132.3	△ 8.2	2.1	9.1	△ 9.0	14.7	17.5	△ 0.2	1.8
情報通信業	161	△ 12.3	△ 10.6	143.6	△ 11.3	△ 8.2	17.4	△ 24.2	△ 34.6	17.7	△ 1.5	△ 1.2
運輸業,郵便業	160.1	△ 6.6	△ 13.3	143.5	△ 5.2	△ 13.2	16.6	△ 21.1	△ 16.1	19.9	△ 1.0	△ 1.8
卸売業,小売業	140.7	△ 7.6	△ 7.0	134.3	△ 7.7	△ 5.4	6.4	△ 2.6	△ 30.9	20.3	△ 3.0	△ 1.4
金融業,保険業	107.3	△ 26.0	△ 21.0	103.5	△ 25.5	△ 21.2	3.8	△ 35.7	△ 17.5	14.9	0.0	1.0
不動産業,物品賃貸業	157.1	△ 0.3	△ 0.6	148.8	△ 0.2	△ 0.2	8.3	△ 4.3	△ 18.4	19.4	△ 2.5	△ 2.5
学術研究,専門・技術サービス業	146.4	△ 10.4	1.5	133.0	△ 7.5	△ 1.2	13.4	△ 31.9	42.6	18.2	△ 0.6	0.9
宿泊業,飲食サービス業	108.7	△ 9.8	△ 6.8	106.1	△ 4.6	△ 3.7	2.6	△ 57.7	△ 53.1	18.2	0.9	1.4
生活関連サービス業,娯楽業	144.9	7.6	1.0	136.8	6.6	△ 1.0	8.1	27.6	60.1	21	△ 2.0	△ 2.2
教育,学習支援業	132.0	3.5	△ 8.1	128.4	2.5	△ 5.5	3.6	11.9	△ 48.8	17.3	2.1	1.3
医療,福祉	136.5	△ 5.2	2.4	129.0	△ 5.9	4.2	7.5	9.7	△ 18.2	17.8	△ 0.1	1.2
複合サービス業	139.0	△ 7.1	△ 1.2	129.3	△ 8.2	1.2	9.7	11.5	△ 24.2	17.6	△ 1.3	0.1
サービス業(他に分類されないもの)	132.9	△ 0.6	11.4	128.7	△ 0.8	11.0	4.2	3.0	24.2	18.2	△ 0.3	1.2

注) 出勤日数については指数を作成していないので、実数による増減差です。

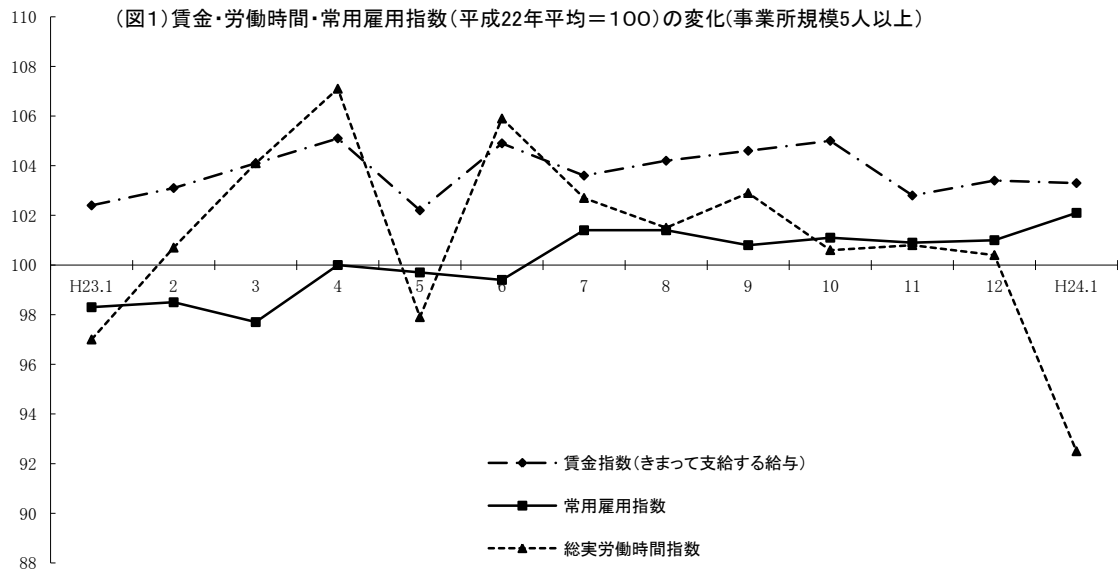

《 事業所規模 5人以上 》

(3表) 常用労働者数および労働異動率

(単位:人、%、ポイント)

産 業	本調査期間末常用労働者数				労働異動率			
	対前月 増減率	対前年同月 増 減 率	パートタイム 労働者比率	入職率	対前年同月 増 減 差	離職率	対前年同月 増 減 差	
全国(調査産業計・確報値)	45,419,195	△ 0.18	0.60	28.4	1.56	0.08	1.77	0.11
高知県(調査産業計)	211,150	1.09	3.90	25.0	1.11	0.06	1.61	△ 0.74
建設業	14,779	△ 0.80	1.70	5.8	1.44	△ 0.15	2.33	1.22
製造業	21,914	3.74	13.30	10.6	0.25	△ 0.28	0.41	△ 1.13
電気・ガス・熱供給・水道業	1,267	0.00	△ 3.90	1.3	0.00	△ 0.25	0.00	△ 3.87
情報通信業	3,434	△ 0.32	△ 1.50	14.4	1.15	△ 8.13	0.12	△ 0.12
運輸業, 郵便業	13,562	△ 2.83	△ 1.40	24.6	0.38	0.01	0.51	△ 1.24
卸売業, 小売業	41,290	0.30	1.00	38.6	1.34	0.77	1.47	△ 0.32
金融業, 保険業	8,254	△ 0.19	3.40	30.2	1.59	1.12	1.93	1.23
不動産業, 物品賃貸業	1,463	△ 1.15	△ 15.90	24.1	2.07	0.60	7.93	6.79
学術研究, 専門・技術サービス業	5,191	△ 0.86	0.60	7.4	1.52	△ 0.46	3.08	3.04
宿泊業, 飲食サービス業	15,432	0.32	0.60	66.0	2.58	1.87	1.35	△ 6.31
生活関連サービス業, 娯楽業	6,053	△ 2.26	△ 2.50	33.9	0.36	△ 1.34	0.43	△ 3.20
教育, 学習支援業	17,324	2.25	8.00	11.5	1.58	0.51	0.29	△ 1.20
医療, 福祉	47,463	4.79	8.10	15.3	0.84	0.12	1.22	△ 0.68
複合サービス業	2,934	△ 2.99	△ 2.80	10.6	0.00	△ 3.57	1.43	△ 6.61
サービス業(他に分類されないもの)	10,507	△ 7.11	△ 2.90	44.9	0.93	△ 0.85	8.91	6.74

注) ①労働異動率については指数を作成していないので、実数による増減差です。

《 事業所規模 5人以上 》

(4表) 産業別・就業形態別常用労働者数、月間給与額、労働時間数等

(単位:人、円、日、時間)

就業形態	産業	本調査期間末 労働者数	現金給与 総額	きまって支給する 給与			特別に 支払われた 給与	出勤 日数	総 労働時間	実 所定内 労働時間	所定外 労働時間
				所定内 給与	超過労働 給与						
一般労働者	調査産業計	158,412	301,515	283,716	262,365	21,351	17,799	19.2	154.1	144.9	9.2
	製造業	19,599	247,241	244,525	223,432	21,093	2,716	18.3	150.2	139.6	10.6
	卸売業, 小売業	25,333	248,130	243,329	233,451	9,878	4,801	20.0	162.9	154.1	8.8
	医療, 福祉	40,207	364,764	319,219	282,750	36,469	45,545	18.7	149.1	140.4	8.7
パートタイム 労働者	調査産業計	52,738	97,128	96,835	95,238	1,597	293	16.7	87.6	85.9	1.7
	製造業	2,315	97,925	97,925	93,090	4,835	0	17.0	111.9	107.3	4.6
	卸売業, 小売業	15,957	87,738	87,462	85,310	2,152	276	20.8	103.8	101.3	2.5
	医療, 福祉	7,256	72,452	71,909	71,214	695	543	12.6	60.9	60.5	0.4

統計表: 事業所規模 5人以上

TBL-5T1

賃金指数(現金給与総額)

区分	調査産業計		建設業		製造業		電気・ガス・熱供給・水道業		情報通信業		運輸業,郵便業		卸売業,小売業		金融業,保険業	
	名目	実質	名目	実質	名目	実質	名目	実質	名目	実質	名目	実質	名目	実質	名目	実質
平成17年平均	103.8	103.3	110.5	110.0	110.8	110.2	102.2	101.7	70.8	70.4	76.3	75.9	110.2	109.7	127.1	126.5
18	104.8	104.6	114.0	113.8	116.7	116.5	111.5	111.3	68.1	68.0	78.3	78.1	119.8	119.6	114.4	114.2
19	103.5	103.3	117.2	117.0	107.9	107.7	107.1	106.9	71.9	71.8	89.2	89.0	114.7	114.5	112.0	111.8
20	105.8	104.1	119.0	117.1	100.2	98.6	109.7	108.0	77.7	76.5	88.5	87.1	98.3	96.8	121.4	119.5
21	96.4	95.8	109.1	108.4	96.7	96.1	102.6	102.0	76.3	75.8	88.2	87.7	88.2	87.7	102.3	101.7
22	100.0	100.0	100.0	100.0	100.0	100.0	100.0	100.0	100.0	100.0	100.0	100.0	100.0	100.0	100.0	100.0
23	105.3	105.7	106.3	106.7	109.2	109.6	104.2	104.6	92.4	92.8	87.7	88.1	110.5	110.9	101.5	101.9
平成23年1月	95.1	95.4	92.9	93.2	90.3	90.6	73.9	74.1	75.5	75.7	84.4	84.7	99.6	99.9	88.4	88.7
2月	88.8	89.2	94.6	95.0	91.3	91.7	78.2	78.5	76.5	76.8	80.5	80.8	95.5	95.9	83.2	83.5
3月	92.0	92.4	93.0	93.4	102.2	102.6	78.9	79.2	97.5	97.9	84.6	84.9	96.3	96.7	91.0	91.4
4月	90.7	90.7	87.5	87.5	98.6	98.6	74.5	74.5	87.8	87.8	83.0	83.0	100.8	100.8	89.6	89.6
5月	90.7	90.9	84.2	84.4	95.3	95.5	75.3	75.5	73.3	73.4	83.1	83.3	104.1	104.3	105.8	106.0
6月	156.3	157.1	131.2	131.9	139.4	140.1	243.4	244.6	152.3	153.1	88.0	88.4	149.0	149.7	143.7	144.4
7月	106.3	106.8	100.2	100.7	126.5	127.1	72.8	73.2	91.6	92.1	110.4	111.0	118.7	119.3	100.1	100.6
8月	91.9	92.2	103.5	103.8	99.8	100.1	79.3	79.5	73.3	73.5	77.5	77.7	102.8	103.1	86.5	86.8
9月	90.5	90.7	92.9	93.1	98.8	99.0	74.1	74.2	75.0	75.2	75.2	75.4	97.5	97.7	86.8	87.0
10月	90.9	91.3	93.8	94.2	97.5	97.9	77.9	78.2	78.5	78.8	75.6	75.9	97.5	97.9	89.1	89.5
11月	88.8	89.4	95.3	96.0	99.1	99.8	75.7	76.2	73.6	74.1	75.4	75.9	90.6	91.2	95.5	96.2
12月	181.4	182.3	206.6	207.6	171.1	172.0	245.9	247.1	153.7	154.5	134.6	135.3	173.3	174.2	158.8	159.6
平成24年1月	93.4	93.9	88.0	88.4	98.2	98.7	78.1	78.5	67.7	68.0	75.4	75.8	89.9	90.4	119.2	119.8

注) 実質賃金指数算出のための消費者物価指数は「高知市の持家の帰属家賃を除く総合」指数を使用しています。

平成21年以前と接続しない産業の指数、前年比及び前年差は、算出できないため、表中において「-」と表記しています。

TBL-6T2

労働時間指数

区分	調査産業計		建設業		製造業		電気・ガス・熱供給・水道業		情報通信業		運輸業,郵便業		卸売業,小売業		金融業,保険業	
	総実	所定外	総実	所定外	総実	所定外	総実	所定外	総実	所定外	総実	所定外	総実	所定外	総実	所定外
平成17年平均	102.1	100.5	103.6	90.2	108.4	149.2	102.8	117.9	88.7	83.7	104.6	98.3	103.8	100.9	100.1	293.1
18	102.7	92.5	103.6	76.2	109.4	158.8	105.4	128.5	92.4	73.7	97.9	78.8	101.7	78.3	98.9	175.2
19	99.9	87.3	103.6	100.4	105.0	123.3	101.9	111.2	95.0	71.0	95.7	72.7	98.0	66.5	102.8	160.3
20	101.5	94.4	103.2	99.0	102.0	94.4	102.7	109.0	92.4	72.1	88.5	53.6	99.3	88.6	102.5	236.4
21	98.6	89.1	102.0	112.1	95.1	81.0	99.8	95.2	94.9	74.9	95.9	77.8	96.9	70.7	97.6	128.5
22	100.0	100.0	100.0	100.0	100.0	100.0	100.0	100.0	100.0	100.0	100.0	100.0	100.0	100.0	100.0	100.0
23	101.8	104.0	101.3	84.7	103.7	142.6	99.1	95.7	107.0	124.5	96.3	57.3	101.8	96.6	100.3	117.5
平成23年1月	97.0	107.3	97.1	98.3	88.9	89.5	89.4	77.8	104.1	139.3	97.5	64.5	101.6	134.3	94.7	115.2
2月	100.7	105.0	104.7	119.8	102.1	101.3	91.2	73.1	100.6	150.9	98.2	61.2	102.2	106.4	91.1	77.1
3月	104.1	106.2	106.6	131.4	101.4	109.9	104.4	111.4	106.6	149.7	98.9	64.5	100.5	108.3	113.1	80.9
4月	107.1	135.8	99.0	89.5	120.9	347.5	98.7	92.3	117.6	164.9	103.1	52.2	105.9	99.2	103.7	141.5
5月	97.9	107.3	89.2	71.8	97.7	159.3	93.4	77.6	108.4	119.6	97.5	48.1	99.8	91.7	93.5	69.5
6月	105.9	108.5	106.7	74.1	108.2	119.8	107.5	73.8	112.9	113.4	91.7	62.4	104.6	87.2	108.4	202.5
7月	102.7	94.7	100.7	55.0	106.2	158.7	99.8	116.8	112.7	117.6	101.2	50.9	99.9	82.7	101.7	137.1
8月	101.5	89.0	94.6	73.9	101.5	137.4	105.9	82.6	103.7	107.3	103.3	52.5	101.3	92.6	104.2	93.8
9月	102.9	97.1	105.3	77.0	102.8	115.9	97.8	111.3	102.0	96.6	102.2	52.6	102.5	83.2	97.8	97.3
10月	100.6	100.5	105.2	79.1	102.2	111.9	100.5	111.4	103.0	101.8	85.3	57.2	100.7	89.8	96.6	113.7
11月	100.8	97.1	104.8	74.9	105.6	123.1	100.4	121.9	105.9	112.7	86.7	52.6	100.0	88.5	97.6	133.9
12月	100.4	99.4	101.3	71.7	107.3	136.8	100.3	98.0	106.1	120.2	90.5	68.6	102.3	95.3	101.1	147.7
平成24年1月	92.5	84.1	90.7	63.6	92.1	97.1	92.2	89.2	93.1	91.1	84.5	54.1	94.5	92.8	74.8	95.0

注) 平成21年以前と接続しない産業の指数、前年比及び前年差は、算出できないため、表中において「-」と表記しています。

(H22年平均 = 100)

不動産業、物品賃貸業		学術研究、専門・技術サービス業		宿泊業、飲食サービス業		生活関連サービス業、娯楽業		教育、学習支援業		医療、福祉		複合サービス事業		サービス業 (他に分類されないもの)		区分
名目	実質	名目	実質	名目	実質	名目	実質	名目	実質	名目	実質	名目	実質	名目	実質	
-	-	-	-	-	-	-	-	96.3	95.8	102.3	101.8	117.1	116.5	-	-	平成17年平均
-	-	-	-	-	-	-	-	100.4	100.2	99.8	99.6	116.1	115.9	-	-	18
-	-	-	-	-	-	-	-	110.5	110.3	101.2	101.0	95.2	95.0	-	-	19
-	-	-	-	-	-	-	-	121.2	119.3	116.6	114.8	89.7	88.3	-	-	20
-	-	-	-	-	-	-	-	89.9	89.4	100.7	100.1	88.5	88.0	-	-	21
100.0	100.0	100.0	100.0	100.0	100.0	100.0	100.0	100.0	100.0	100.0	100.0	100.0	100.0	100.0	100.0	22
112.3	112.8	95.3	95.7	99.3	99.7	88.1	88.5	120.0	120.5	104.0	104.4	90.7	91.1	76.6	76.9	23
107.7	108.0	97.4	97.7	94.7	95.0	84.0	84.3	97.7	98.0	101.8	102.1	92.8	93.1	79.2	79.4	平成23年1月
104.6	105.0	77.6	77.9	96.8	97.2	79.2	79.5	93.2	93.6	84.4	84.7	77.4	77.7	78.1	78.4	2月
105.3	105.7	83.8	84.1	96.9	97.3	81.6	81.9	97.3	97.7	86.9	87.2	73.6	73.9	77.8	78.1	3月
104.6	104.6	78.0	78.0	92.8	92.8	83.3	83.3	98.2	98.2	84.7	84.7	84.2	84.2	70.6	70.6	4月
98.2	98.4	74.1	74.2	93.5	93.7	82.1	82.3	95.7	95.9	84.5	84.7	74.1	74.2	71.1	71.2	5月
150.4	151.2	164.0	164.8	100.5	101.0	86.5	86.9	245.4	246.6	151.0	151.8	154.4	155.2	116.7	117.3	6月
127.7	128.3	91.8	92.3	98.1	98.6	99.3	99.8	97.5	98.0	107.8	108.3	87.7	88.1	70.2	70.6	7月
89.2	89.5	81.2	81.4	99.2	99.5	81.6	81.8	94.9	95.2	89.4	89.7	70.9	71.1	65.1	65.3	8月
90.1	90.3	76.2	76.4	97.8	98.0	86.4	86.6	96.5	96.7	88.6	88.8	73.4	73.5	64.2	64.3	9月
95.7	96.1	74.4	74.7	96.2	96.6	87.6	88.0	96.8	97.2	88.4	88.8	84.4	84.7	62.3	62.6	10月
99.0	99.7	77.1	77.6	96.9	97.6	86.7	87.3	86.6	87.2	87.6	88.2	73.3	73.8	66.4	66.9	11月
175.0	175.9	168.2	169.0	127.8	128.4	119.4	120.0	240.1	241.3	192.8	193.8	141.7	142.4	97.7	98.2	12月
57.8	58.1	73.4	73.8	83.0	83.4	86.4	86.8	96.2	96.7	103.8	104.3	72.6	73.0	64.9	65.2	平成24年1月

TBL-5T1

(H22年平均 = 100)

不動産業、物品賃貸業		学術研究、専門・技術サービス業		宿泊業、飲食サービス業		生活関連サービス業、娯楽業		教育、学習支援業		医療、福祉		複合サービス事業		サービス業 (他に分類されないもの)		区分
総実	所定外	総実	所定外	総実	所定外	総実	所定外	総実	所定外	総実	所定外	総実	所定外	総実	所定外	
-	-	-	-	-	-	-	-	79.6	22.4	106.5	98.3	103.7	76.8	-	-	平成17年平均
-	-	-	-	-	-	-	-	87.9	33.4	112.1	117.8	109.6	114.3	-	-	18
-	-	-	-	-	-	-	-	99.7	89.3	106.6	94.6	99.1	156.6	-	-	19
-	-	-	-	-	-	-	-	107.0	391.0	107.3	98.6	107.4	108.8	-	-	20
-	-	-	-	-	-	-	-	105.1	132.0	97.3	97.4	105.1	89.8	-	-	21
100.0	100.0	100.0	100.0	100.0	100.0	100.0	100.0	100.0	100.0	100.0	100.0	100.0	100.0	100.0	100.0	22
98.5	82.5	98.9	92.5	99.2	132.8	105.1	96.3	104.7	118.3	103.5	102.1	96.3	79.6	94.4	69.2	23
96.5	90.1	89.6	73.4	96.2	132.0	105.2	99.2	97.7	121.2	96.5	125.5	96.4	127.5	96.2	69.3	平成23年1月
102.1	109.5	95.5	70.3	98.0	127.2	101.8	83.6	104.4	130.4	100.1	117.5	93.5	101.4	96.9	74.1	2月
106.1	105.1	104.7	104.6	101.5	127.2	106.8	107.0	118.8	126.1	102.4	106.9	97.2	76.5	99.2	63.6	3月
106.9	86.5	99.8	84.3	97.9	115.2	111.8	66.1	121.9	217.1	106.0	110.7	96.3	108.2	92.0	58.8	4月
90.6	67.1	86.0	38.3	96.7	108.0	110.5	75.9	104.4	179.7	98.6	110.5	94.0	75.3	88.5	89.4	5月
107.2	65.3	103.6	46.8	95.0	115.2	106.5	64.2	119.1	168.2	109.0	111.4	98.3	62.0	99.6	107.1	6月
97.7	68.9	99.6	85.1	102.3	120.0	104.9	91.4	98.0	83.6	107.2	93.2	93.2	60.3	97.4	75.7	7月
100.3	79.5	104.1	108.5	106.2	127.2	101.8	89.5	92.9	55.4	105.3	86.6	99.6	57.6	94.8	58.0	8月
89.7	80.4	101.2	110.9	100.0	175.2	104.6	95.3	106.3	101.2	107.1	88.9	98.8	62.8	88.3	58.8	9月
94.7	78.6	98.1	97.6	99.4	165.6	106.2	118.6	109.0	103.6	100.9	87.5	94.7	87.5	90.6	55.6	10月
94.5	82.1	103.6	136.6	97.7	134.4	102.0	140.0	97.6	77.9	105.1	92.5	95.8	66.2	95.8	68.5	11月
96.2	76.8	101.5	153.8	99.4	146.4	98.8	124.5	86.8	55.5	104.2	93.6	97.7	69.5	93.3	51.5	12月
95.9	73.5	90.9	104.7	89.7	61.9	106.3	158.8	89.8	62.1	98.8	102.7	95.3	39.0	82.7	46.0	平成24年1月

TBL-6T2

事業所規模 5人以上 続き

TBL-7T3

賃金指数(きまって支給する給与)

区分	調査産業計	建設業	製造業	電気・ガス・熱供給・水道業	情報通信業	運輸業、郵便業	卸売業、小売業	金融業、保険業
平成17年平均	102.9	113.3	107.9	102.9	74.4	79.0	110.1	116.3
18	102.6	112.3	110.7	111.1	72.8	81.7	117.0	100.3
19	102.4	121.7	104.8	112.7	76.1	92.2	112.8	99.7
20	105.7	122.8	97.4	108.7	83.1	91.8	98.4	107.8
21	96.7	105.9	94.7	100.8	84.4	88.5	89.8	96.9
22	100.0	100.0	100.0	100.0	100.0	100.0	100.0	100.0
23	103.8	99.5	107.4	101.0	99.2	86.6	107.3	98.7
平成23年1月	102.4	100.7	98.7	98.6	99.6	90.2	109.8	96.3
2月	103.1	102.4	102.1	101.6	97.8	88.8	108.2	94.9
3月	104.1	100.8	104.0	103.7	105.1	91.5	108.4	95.5
4月	105.1	95.0	108.8	99.6	115.8	90.2	110.0	102.3
5月	102.2	91.4	106.5	100.6	96.7	91.5	108.9	88.4
6月	104.9	96.4	110.0	101.5	94.2	87.7	112.8	105.9
7月	103.6	100.2	109.2	97.2	96.5	79.9	103.5	100.9
8月	104.2	96.5	109.9	103.6	96.9	85.5	105.7	97.0
9月	104.6	100.8	110.4	98.3	97.9	82.8	106.9	98.9
10月	105.0	101.8	109.1	104.2	96.5	83.2	104.3	101.4
11月	102.8	103.3	110.1	101.1	96.7	83.1	102.9	98.9
12月	103.4	105.2	109.5	101.6	96.7	84.3	106.0	103.7
平成24年1月	103.3	95.6	108.8	104.1	89.5	82.6	100.4	127.1

注) 平成21年以前と接続しない産業の指数、前年比及び前年差は、算出できないため、表中において「-」と表記しています。

TBL-8T4

常用雇用指数

区分	調査産業計	建設業	製造業	電気・ガス・熱供給・水道業	情報通信業	運輸業、郵便業	卸売業、小売業	金融業、保険業
平成17年平均	109.9	155.1	110.2	102.8	138.9	83.8	110.4	138.7
18	107.9	135.5	108.6	101.5	154.2	82.5	109.6	128.4
19	109.2	136.6	115.7	125.9	148.8	88.7	112.8	115.7
20	105.0	126.1	106.4	132.5	128.4	95.9	107.7	104.6
21	103.5	105.8	103.3	136.1	116.7	95.3	109.1	99.2
22	100.0	100.0	100.0	100.0	100.0	100.0	100.0	100.0
23	100.0	97.9	95.7	118.6	124.5	101.6	99.7	103.7
平成23年1月	98.3	98.0	90.5	125.7	126.1	101.1	97.9	99.7
2月	98.5	98.8	90.7	125.7	127.1	101.1	99.6	94.6
3月	97.7	97.4	90.0	80.5	116.5	100.9	99.1	106.5
4月	100.0	96.3	91.3	121.0	126.5	102.4	99.0	106.0
5月	99.7	94.6	91.6	122.4	126.5	102.4	99.6	105.8
6月	99.4	94.5	91.7	122.4	125.7	102.5	101.4	105.6
7月	101.4	96.0	103.1	121.7	125.7	102.2	101.8	105.3
8月	101.4	97.4	102.4	121.0	125.3	101.8	100.6	104.6
9月	100.8	99.9	99.4	120.8	124.3	101.3	100.1	104.9
10月	101.1	101.2	100.2	120.8	123.0	101.4	99.8	104.9
11月	100.9	100.7	99.1	120.8	123.0	99.8	99.1	103.3
12月	101.0	100.5	98.8	120.8	124.6	102.6	98.6	103.3
平成24年1月	102.1	99.7	102.5	120.8	124.2	99.7	98.9	103.1

注) 平成21年以前と接続しない産業の指数、前年比及び前年差は、算出できないため、表中において「-」と表記しています。

(H22年平均 = 100)

不動産業、物品 賃貸業	学術研究、専門・ 技術サービス業	宿泊業、飲食サ- ビス業	生活関連サ-ビ ス業、娯楽業	教育、学習支援業	医療、福祉	複合サ-ビス事 業	サ-ビス業 (他に分類されな いもの)	区 分
-	-	-	-	89.9	100.2	116.9	-	平成17年平均
-	-	-	-	94.6	97.2	116.6	-	18
-	-	-	-	101.0	99.5	97.1	-	19
-	-	-	-	119.9	114.8	93.0	-	20
-	-	-	-	92.7	101.4	93.0	-	21
100.0	100.0	100.0	100.0	100.0	100.0	100.0	100.0	22
114.5	95.2	97.0	92.1	119.1	103.2	99.0	79.2	23
119.8	98.3	96.6	91.6	113.4	98.7	118.6	85.8	平成23年1月
120.8	96.2	98.7	88.1	119.3	100.4	98.9	84.6	2月
120.7	98.4	98.6	88.0	124.7	102.0	94.0	84.5	3月
120.8	96.7	94.7	92.9	125.7	101.3	107.3	82.1	4月
113.4	91.9	92.3	91.6	122.6	99.4	94.7	79.5	5月
124.2	94.9	90.5	89.4	119.4	102.9	92.9	83.9	6月
110.2	91.4	98.6	94.4	114.2	106.6	105.7	81.7	7月
103.0	95.5	100.5	90.9	121.5	106.9	89.9	75.6	8月
104.1	93.8	99.8	96.2	123.5	105.0	91.9	71.3	9月
110.6	92.2	98.1	97.7	124.0	105.7	106.6	72.5	10月
114.4	95.6	97.1	93.0	110.9	104.8	93.5	75.2	11月
111.8	97.2	98.4	91.2	110.4	104.9	94.5	73.6	12月
66.8	90.9	84.5	96.6	113.7	109.1	92.0	73.7	平成24年1月

TBL-7T3

(H22年平均 = 100)

不動産業、物品 賃貸業	学術研究、専門・ 技術サービス業	宿泊業、飲食サ- ビス業	生活関連サ-ビ ス業、娯楽業	教育、学習支援業	医療、福祉	複合サ-ビス事 業	サ-ビス業 (他に分類されな いもの)	区 分
-	-	-	-	104.6	92.1	193.2	-	平成17年平均
-	-	-	-	93.8	94.0	209.0	-	18
-	-	-	-	105.1	96.8	174.4	-	19
-	-	-	-	100.9	100.7	145.4	-	20
-	-	-	-	98.2	104.0	142.0	-	21
100.0	100.0	100.0	100.0	100.0	100.0	100.0	100.0	22
97.0	104.9	93.0	98.1	103.8	101.4	97.2	100.8	23
102.4	103.4	92.6	97.7	100.9	99.2	96.8	100.9	平成23年1月
103.2	102.7	90.6	97.1	101.0	100.2	101.4	100.8	2月
101.5	102.9	95.7	96.4	90.9	99.7	100.7	99.1	3月
102.0	105.6	96.4	98.4	103.9	101.6	99.1	102.4	4月
89.1	105.6	96.2	99.4	105.3	101.1	96.4	97.2	5月
87.3	105.3	90.5	98.8	105.8	101.6	94.9	96.6	6月
106.3	105.2	94.1	98.6	105.5	101.5	95.3	98.2	7月
108.2	105.6	93.0	101.3	104.9	102.0	96.4	102.0	8月
97.3	105.5	89.4	99.5	105.6	102.4	96.8	101.7	9月
89.1	106.1	91.9	96.8	106.9	102.7	95.6	100.8	10月
91.0	105.6	92.1	95.4	107.7	102.3	95.6	104.1	11月
87.1	104.9	92.9	97.5	106.6	102.3	97.0	105.5	12月
86.1	104.0	93.2	95.3	109.0	107.2	94.1	98.0	平成24年1月

TBL-8T4

《 事業所規模 30人以上 》

1. 賃金の動き(1表参照)

		対前月比(差)	対前年同月比(差)
現金給与総額	291,295 円	△ 47.7 %	0.5 %
きまって支給する給与	268,507 円	0.5 %	0.5 %
特別に支払われた給与	22,788 円	△ 255,788 円	△ 10,296 円

2. 労働時間の動き(2表参照)

		対前月比(差)	対前年同月比(差)
出勤日数	18.9 日	△ 0.7 日	0.3 日
総実労働時間	146.1 時間	△ 5.5 %	△ 0.9 %
所定外労働時間	10.1 時間	△ 2.8 %	△ 19.5 %

3. 雇用の動き(3表参照)

		対前月比(差)	対前年同月比(差)
常用労働者数	111,085 人	4.2 %	5.2 %
パートタイム労働者比率	19.8 %	△ 2.8 ポイント	△ 2.6 ポイント
労働異動率			
入職率	0.85 %		△ 0.34 ポイント
離職率	0.89 %		△ 1.17 ポイント

《 事業所規模 30人以上 》

(1表) 月間現金給与と額

(単位:円、%)

産 業	現金給与総額		きまって支給する給与			所定内給与		特別に支払われた給与				
	対前月 増減率	対前年同月 増減率	対前月 増減率	対前年同月 増減率	対前月 増減率	対前年同月 増減率	対前月 増減率	対前年同月 増減率	対前月 増減率	対前年同月 増減率		
全国(調査産業計・確報値)	293,562	△ 1.1	0.4	290,320	1.0	0.5	265,658	0.9	0.4	3,242	△ 6,093	△ 14,303
高知県(調査産業計)	291,295	△ 47.7	0.5	268,507	0.5	0.5	242,753	△ 1.4	△ 0.1	22,788	△ 255,788	△ 10,296
建設業	301,355	△ 46.8	△ 6.9	301,355	△ 2.0	△ 6.9	283,026	0.1	△ 3.8	0	△ 266,059	△ 203
製造業	243,587	△ 50.0	2.6	243,440	△ 6.4	2.6	217,663	△ 7.0	△ 1.2	147	△ 203,105	△ 3,927
電気・ガス・熱供給・水道業	354,611	△ 69.8	5.7	352,809	1.1	5.7	331,254	9.6	5.2	1,802	1,802	1,802
情報通信業	439,481	△ 52.1	△ 1.1	439,481	0.4	△ 1.1	379,997	△ 5.7	△ 7.1	0	△ 371,176	△ 844
運輸業,郵便業	249,254	△ 46.7	△ 3.6	249,000	△ 8.4	△ 3.6	183,462	△ 22.8	△ 18.2	254	△ 166,475	△ 1,350
卸売業,小売業	200,248	△ 46.9	4.9	194,227	0.2	4.9	185,326	△ 0.2	6.3	6,021	△ 148,192	△ 5,516
金融業,保険業	307,564	△ 52.8	△ 4.4	307,564	△ 1.1	△ 4.4	295,704	△ 1.5	2.0	0	△ 333,459	△ 1,058
不動産業,物品賃貸業	x	x	x	x	x	x	x	x	x	x	x	x
学術研究,専門・技術サービス業	337,745	△ 59.9	△ 0.7	337,542	0.0	△ 0.7	315,543	△ 1.6	△ 2.7	203	△ 523,196	203
宿泊業,飲食サービス業	126,460	△ 23.8	△ 12.3	125,827	△ 4.3	△ 12.3	121,051	0.4	△ 8.4	633	△ 35,653	633
生活関連サービス業,娯楽業	120,353	△ 39.3	△ 16.2	120,353	△ 2.4	△ 16.2	114,230	△ 1.5	△ 16.3	0	△ 115,537	△ 2,717
教育,学習支援業	424,538	△ 56.7	0.5	376,015	1.1	0.5	372,504	2.4	2.9	48,523	△ 501,766	△ 21,079
医療,福祉	369,292	△ 42.1	5.3	314,149	5.3	5.3	273,788	2.8	5.2	55,143	△ 294,533	△ 28,363
複合サービス業	436,322	△ 40.5	△ 3.7	357,771	2.6	5.1	307,855	0.5	5.6	78,551	△ 284,558	△ 30,015
サービス業(他に分類されないもの)	212,089	△ 48.4	9.4	211,844	18.1	9.9	193,893	13.2	6.2	245	△ 304,004	△ 708

注) ① 特別に支払われた給与については指数を作成していないため、実数による増減差です。

② 「現金給与総額」=「きまって支給する給与」+「特別に支払われた給与」・「きまって支給する給与」=「所定内給与」+「超過労働給与」

③ 「x」は該当データの無いものを示し、「x」は標本数が稀少につき秘匿のため公表できないもの。「0」は集計単位未満のデータ量を示す。

《 事業所規模 30人以上 》

(2表) 月間実労働時間数および出勤日数

(単位:時間、日、%)

産 業	総実労働時間			所定内労働時間			所定外労働時間			出勤日数		
	対前月 増減率	対前年同月 増減率	対前年同月 増減率	対前月 増減率	対前年同月 増減率	対前年同月 増減率	対前月 増減率	対前年同月 増減率	対前月 増減率	対前年同月 増減率	対前年同月 増減率	
全国(調査産業計・確報値)	151.4	7.5	3.8	139.1	7.9	4.0	12.3	2.5	1.6	19.2	1.3	0.7
高知県(調査産業計)	146.1	△ 5.5	△ 0.9	136.0	△ 5.7	0.8	10.1	△ 2.8	△ 19.5	18.9	△ 0.7	0.3
建設業	162.0	△ 2.5	△ 8.4	150.4	△ 2.4	△ 1.1	11.6	△ 3.6	△ 48.5	20.2	△ 1.7	△ 1.9
製造業	153.2	△ 14.9	5.3	139.7	△ 13.7	4.8	13.5	△ 26.0	12.0	18.4	△ 2.2	1.0
電気・ガス・熱供給・水道業	141.8	△ 11.1	2.6	133.0	△ 11.0	2.7	8.8	△ 12.2	△ 0.6	17.0	18.9	18.9
情報通信業	189.8	△ 5.1	△ 3.4	164.5	△ 4.7	△ 3.5	25.3	△ 11.2	△ 10.2	19.5	△ 1.0	△ 1.6
運輸業,郵便業	176.7	△ 12.3	△ 4.7	150.7	△ 10.7	△ 3.8	26	△ 23.2	△ 11.8	20.5	△ 2.0	△ 0.7
卸売業,小売業	150.3	△ 1.4	△ 1.8	142.6	△ 1.9	1.1	7.7	14.1	△ 42.1	20.7	△ 2.1	△ 1.5
金融業,保険業	132.6	△ 5.5	△ 1.3	127.8	△ 6.4	2.1	4.8	14.1	△ 43.4	18.0	0.6	1.4
不動産業,物品賃貸業	x	x	x	x	x	x	x	x	x	x	x	x
学術研究,専門・技術サービス業	143.0	△ 1.5	0.9	134.0	△ 2.1	0.0	9.0	8.7	14.3	18.3	1.0	1.3
宿泊業,飲食サービス業	125.9	0.4	△ 1.1	122.4	△ 1.3	△ 0.7	3.5	12.8	△ 34.1	19	△ 0.2	0.3
生活関連サービス業,娯楽業	104.2	△ 7.0	△ 11.2	99.8	△ 6.0	△ 11.6	4.4	△ 22.1	△ 1.3	22.1	△ 2.8	△ 1.3
教育,学習支援業	140.5	0.2	△ 4.9	137.6	△ 1.6	△ 0.1	2.9	6.2	△ 66.2	17.9	1.8	1.9
医療,福祉	141.5	△ 4.3	0.9	132.0	△ 5.6	1.6	9.5	13.4	△ 9.8	17.9	0.1	1.1
複合サービス業	140.0	△ 7.2	△ 1.6	129.7	△ 8.6	0.0	10.3	13.9	△ 18.0	17.4	△ 1.4	△ 0.1
サービス業(他に分類されないもの)	145	5.2	8.5	137.5	4.7	6.9	7.5	11.8	41.3	19	△ 0.1	0.2

注) 出勤日数については指数を作成していないので、実数による増減差です。

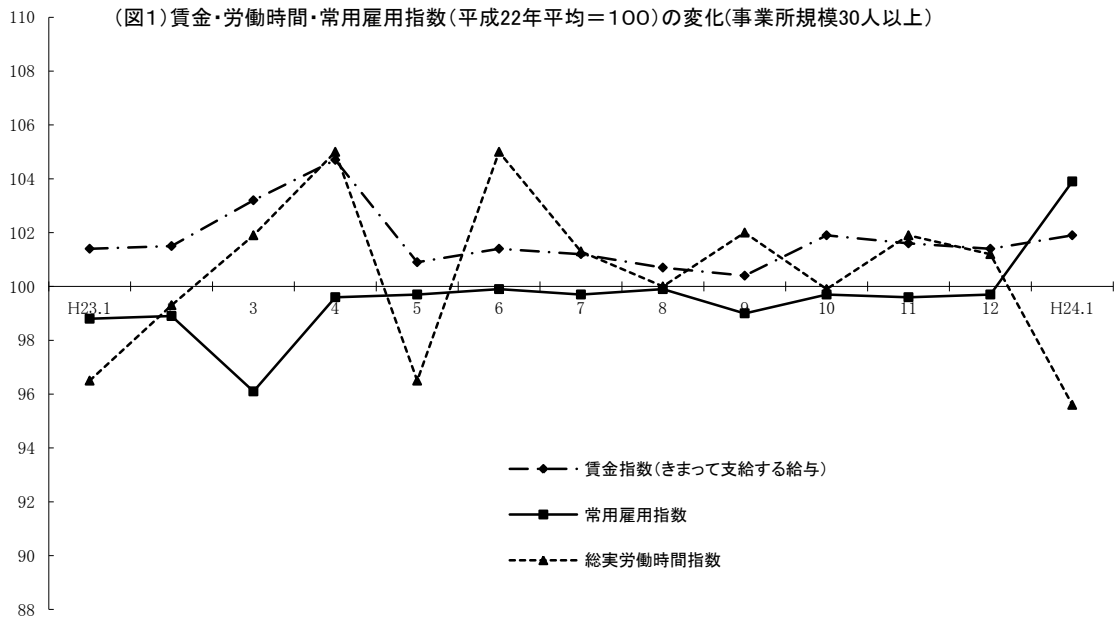

《 事業所規模 30人以上 》

(3表) 常用労働者数および労働異動率

(単位:人、%、ポイント)

産 業	本調査期間末常用労働者数				労働異動率			
	対前月 増減率	対前年同月 増 減 率	パートタイム 労働者比率	入職率	対前年同月 増 減 差	離職率	対前年同月 増 減 差	
全国(調査産業計・確報値)	27,185,410	△ 0.15	0.00	24.0	1.33	0.16	1.51	0.05
高知県(調査産業計)	111,085	4.21	5.20	19.8	0.85	△ 0.34	0.89	△ 1.17
建設業	4,632	0.48	3.60	0.3	0.52	△ 1.28	0.00	△ 0.97
製造業	13,919	16.81	13.20	11.4	0.39	△ 0.11	0.52	△ 1.83
電気・ガス・熱供給・水道業	786	0.00	△ 3.90	2.2	0.00	△ 0.36	0.00	△ 5.64
情報通信業	2,113	△ 1.74	△ 3.40	0.4	0.19	△ 12.81	0.19	△ 0.15
運輸業, 郵便業	7,948	△ 4.93	△ 1.80	20.8	0.65	△ 0.01	0.87	△ 1.35
卸売業, 小売業	17,705	0.39	1.00	38.0	0.24	△ 0.60	0.38	△ 0.60
金融業, 保険業	2,976	△ 0.90	△ 9.30	9.4	1.70	0.58	2.62	0.96
不動産業, 物品賃貸業	x	x	x	x	x	x	x	x
学術研究, 専門・技術サービス業	2,024	△ 0.39	△ 0.80	11.3	0.69	△ 1.00	1.38	1.37
宿泊業, 飲食サービス業	4,290	△ 0.20	△ 3.00	66.6	0.32	△ 0.84	1.07	△ 2.34
生活関連サービス業, 娯楽業	2,554	△ 1.73	△ 1.90	59.9	0.86	△ 0.59	1.02	△ 0.97
教育, 学習支援業	10,805	2.67	6.30	5.2	2.56	1.77	0.47	△ 0.55
医療, 福祉	33,549	7.00	10.30	11.1	0.98	0.16	1.20	△ 0.92
複合サービス業	878	△ 31.94	△ 31.70	0.0	0.00	0.00	0.00	△ 10.99
サービス業(他に分類されないもの)	6,377	1.21	1.80	0.0	0.00	△ 0.78	0.00	0.78

注) ①労働異動率については指数を作成していないので、実数による増減差です。

《 事業所規模 30人以上 》

(4表) 産業別・就業形態別常用労働者数、月間給与額、労働時間数等

(単位:人、円、日、時間)

就業形態	産 業	本調査期間末 労働者数	現金給与 総 額	きまって 支給する 給 与			特別に 支払われた 給 与	出 勤 日 数	総 実 労働時間	所 定 内 労働時間	所 定 外 労働時間
				所定内 給 与	超過労働 給 与						
一般労働者	調査産業計	89,085	338,840	310,838	279,761	31,077	28,002	19.2	156.8	145.1	11.7
	製造業	12,338	260,726	260,561	232,483	28,078	165	18.4	157.1	142.8	14.3
	卸売業, 小売業	10,981	253,966	244,954	232,727	12,227	9,012	20.0	162.1	152.0	10.1
	医療, 福祉	29,836	400,298	339,344	294,774	44,570	60,954	18.6	150.9	140.5	10.4
パートタイム 労働者	調査産業計	22,000	89,276	88,643	85,509	3,134	633	17.5	100.5	97.2	3.3
	製造業	1,581	104,915	104,915	97,764	7,151	0	18.0	121.5	114.6	6.9
	卸売業, 小売業	6,724	104,190	103,518	100,564	2,954	672	22.0	129.4	125.8	3.6
医療, 福祉	3,713	81,098	79,967	78,727	1,240	1,131	10.8	54.0	53.4	0.6	

統計表: 事業所規模 30人以上

TBL-501

賃金指数(現金給与総額)

区分	調査産業計		建設業		製造業		電気・ガス・熱供給・水道業		情報通信業		運輸業,郵便業		卸売業,小売業		金融業,保険業	
	名目	実質	名目	実質	名目	実質	名目	実質	名目	実質	名目	実質	名目	実質	名目	実質
平成17年平均	106.3	105.8	81.8	81.4	100.2	99.7	111.0	110.4	76.2	75.8	67.5	67.2	145.6	144.9	109.9	109.4
18	103.4	103.2	80.5	80.3	100.1	99.9	110.8	110.6	76.5	76.3	71.6	71.5	101.4	101.2	119.4	119.2
19	100.7	100.5	87.2	87.0	97.7	97.5	104.1	103.9	76.8	76.6	82.5	82.3	96.2	96.0	110.9	110.7
20	99.3	97.7	96.5	95.0	96.9	95.4	109.2	107.5	74.4	73.2	89.2	87.8	94.8	93.3	104.6	103.0
21	97.2	96.6	98.2	97.6	97.7	97.1	106.1	105.5	74.6	74.2	88.1	87.6	91.7	91.2	98.5	97.9
22	100.0	100.0	100.0	100.0	100.0	100.0	100.0	100.0	100.0	100.0	100.0	100.0	100.0	100.0	100.0	100.0
23	102.3	102.7	96.6	97.0	104.9	105.3	96.3	96.7	99.7	100.1	107.8	108.2	104.4	104.8	105.3	105.7
平成23年1月	95.6	95.9	85.0	85.3	86.5	86.8	66.8	67.0	80.3	80.5	94.1	94.4	96.1	96.4	86.1	86.4
2月	85.3	85.6	85.9	86.2	88.2	88.6	71.4	71.7	82.6	82.9	92.8	93.2	90.0	90.4	80.3	80.6
3月	90.8	91.2	88.1	88.5	102.4	102.8	73.8	74.1	112.0	112.4	97.3	97.7	87.1	87.4	99.9	100.3
4月	87.8	87.8	84.5	84.5	91.0	91.0	66.5	66.5	97.4	97.4	95.5	95.5	92.2	92.2	80.6	80.6
5月	87.3	87.5	82.7	82.9	87.5	87.7	69.1	69.2	79.6	79.8	94.5	94.7	111.9	112.1	98.5	98.7
6月	155.5	156.3	166.2	167.0	124.4	125.0	228.2	229.3	184.2	185.1	109.7	110.3	97.7	98.2	187.9	188.8
7月	106.7	107.2	96.3	96.8	135.5	136.2	66.7	67.0	78.4	78.8	150.7	151.5	121.0	121.6	111.8	112.4
8月	85.0	85.3	80.3	80.5	92.8	93.1	70.4	70.6	78.4	78.6	96.2	96.5	98.3	98.6	79.0	79.2
9月	84.8	85.0	80.0	80.2	91.7	91.9	67.5	67.6	81.2	81.4	95.2	95.4	92.4	92.6	80.1	80.3
10月	85.4	85.7	79.5	79.8	90.1	90.5	71.1	71.4	78.2	78.5	100.2	100.6	90.3	90.7	82.2	82.5
11月	86.2	86.8	81.7	82.3	94.1	94.8	68.8	69.3	78.4	79.0	97.4	98.1	92.7	93.4	103.2	103.9
12月	176.9	177.8	148.7	149.4	174.5	175.4	234.7	235.9	165.4	166.2	169.4	170.3	182.6	183.5	174.1	175.0
平成24年1月	92.5	93.0	79.1	79.5	87.2	87.6	70.9	71.3	79.2	79.6	90.3	90.8	97.0	97.5	82.1	82.5

注) 実質賃金指数算出のための消費者物価指数は「高知市の持家の帰属家賃を除く総合」指数を使用しています。

平成21年以前と接続しない産業の指数、前年比及び前年差は、算出できないため、表中において「-」と表記しています。

TBL-602

労働時間指数

区分	調査産業計		建設業		製造業		電気・ガス・熱供給・水道業		情報通信業		運輸業,郵便業		卸売業,小売業		金融業,保険業	
	総実	所定外	総実	所定外	総実	所定外	総実	所定外	総実	所定外	総実	所定外	総実	所定外	総実	所定外
平成17年平均	103.7	97.0	84.9	27.6	105.8	150.5	102.7	126.5	91.9	87.4	106.7	89.6	103.1	121.2	100.5	158.2
18	102.7	93.3	87.0	31.9	106.8	178.1	105.0	131.6	92.8	83.8	103.3	84.1	96.2	74.7	99.9	143.2
19	99.6	87.8	97.0	59.1	104.4	143.8	101.7	122.3	90.7	76.6	90.9	68.9	95.4	79.2	102.0	112.2
20	99.2	92.9	100.3	85.5	103.5	113.3	101.6	95.7	87.0	65.1	91.2	78.2	96.0	79.6	102.6	104.2
21	98.1	96.2	100.1	98.0	97.1	88.7	100.1	100.3	90.3	72.4	93.4	94.3	96.4	80.7	99.3	74.7
22	100.0	100.0	100.0	100.0	100.0	100.0	100.0	100.0	100.0	100.0	100.0	100.0	100.0	100.0	100.0	100.0
23	100.9	101.3	96.7	73.0	102.5	129.4	98.6	90.9	111.9	136.8	101.9	105.0	102.2	104.3	99.9	76.7
平成23年1月	96.5	118.4	96.9	98.9	88.6	106.7	88.6	79.8	109.3	146.0	99.2	111.7	103.7	207.8	99.1	151.5
2月	99.3	109.1	100.5	117.3	103.4	119.8	91.4	76.1	102.0	154.7	97.6	110.2	101.2	89.9	93.2	103.6
3月	101.9	109.0	111.8	121.8	99.5	116.3	106.9	110.3	109.3	147.6	103.5	108.3	94.8	92.7	105.1	77.6
4月	105.0	115.3	99.8	81.2	106.6	129.4	96.3	87.6	124.1	174.1	101.0	96.1	103.1	123.2	103.4	53.5
5月	96.5	103.3	90.1	60.2	92.4	116.2	93.2	76.1	116.7	132.3	98.6	86.2	98.3	94.0	96.9	78.8
6月	105.0	105.1	98.0	64.3	108.9	135.4	105.9	76.9	119.9	136.6	102.3	109.9	102.5	76.8	102.3	71.2
7月	101.3	86.7	93.5	45.2	105.6	135.9	97.4	98.4	120.7	134.8	102.1	100.5	101.8	83.4	100.5	61.0
8月	100.0	82.0	90.1	55.7	101.9	129.4	105.3	80.9	107.1	127.1	103.8	101.9	106.0	110.6	100.1	57.7
9月	102.0	92.0	93.7	53.5	105.6	132.7	95.8	86.9	105.6	110.2	101.8	101.8	105.7	86.6	100.0	64.8
10月	99.9	99.1	96.2	59.8	102.4	131.4	99.2	105.6	106.4	113.3	104.2	106.5	102.0	89.3	98.4	68.0
11月	101.9	97.2	98.2	65.2	105.4	137.8	101.1	122.0	110.2	117.5	100.7	98.1	104.1	92.1	96.7	57.1
12月	101.2	98.0	91.1	52.8	109.6	161.5	102.3	90.3	111.3	147.7	107.7	128.2	103.2	105.4	103.5	75.1
平成24年1月	95.6	95.3	88.8	50.9	93.3	119.5	90.9	79.3	105.6	131.1	94.5	98.5	101.8	120.3	97.8	85.7

注) 平成21年以前と接続しない産業の指数、前年比及び前年差は、算出できないため、表中において「-」と表記しています。

(H22年平均 = 100)

不動産業、物品賃貸業		学術研究、専門・技術サービス業		宿泊業、飲食サービス業		生活関連サービス業、娯楽業		教育、学習支援業		医療福祉		複合サービス事業		サービス業 (他に分類されないもの)		区分
名目	実質	名目	実質	名目	実質	名目	実質	名目	実質	名目	実質	名目	実質	名目	実質	
-	-	-	-	-	-	-	-	99.5	99.0	106.5	106.0	115.7	115.1	-	-	平成17年平均
-	-	-	-	-	-	-	-	110.9	110.7	105.5	105.3	109.5	109.3	-	-	18
-	-	-	-	-	-	-	-	112.4	112.2	102.8	102.6	91.3	91.1	-	-	19
-	-	-	-	-	-	-	-	102.6	101.0	102.8	101.2	85.4	84.1	-	-	20
-	-	-	-	-	-	-	-	100.6	100.0	100.6	100.0	81.7	81.2	-	-	21
100.0	100.0	100.0	100.0	100.0	100.0	100.0	100.0	100.0	100.0	100.0	100.0	100.0	100.0	100.0	100.0	22
101.7	102.1	102.2	102.6	99.7	100.1	80.9	81.2	104.9	105.3	100.8	101.2	93.7	94.1	98.1	98.5	23
84.9	85.2	80.9	81.1	97.1	97.4	79.6	79.8	93.9	94.2	105.5	105.8	100.7	101.0	87.9	88.2	平成23年1月
85.5	85.8	81.7	82.0	93.9	94.3	76.9	77.2	78.2	78.5	85.3	85.6	79.8	80.1	88.9	89.3	2月
85.2	85.5	89.5	89.9	103.0	103.4	83.2	83.5	89.6	90.0	86.9	87.2	77.8	78.1	88.9	89.3	3月
85.0	85.0	81.5	81.5	100.5	100.5	74.9	74.9	91.4	91.4	84.0	84.0	90.7	90.7	88.1	88.1	4月
78.4	78.6	77.9	78.1	102.9	103.1	74.5	74.6	86.2	86.4	81.9	82.1	74.7	74.8	82.4	82.6	5月
218.9	220.0	192.8	193.8	117.7	118.3	76.0	76.4	207.3	208.3	152.3	153.1	154.3	155.1	152.5	153.3	6月
82.0	82.4	98.8	99.3	96.4	96.9	106.7	107.2	91.8	92.3	103.5	104.0	94.5	95.0	85.2	85.6	7月
80.1	80.3	80.6	80.8	95.7	96.0	71.6	71.8	76.4	76.6	83.6	83.9	71.9	72.1	87.6	87.9	8月
80.1	80.3	79.5	79.7	92.1	92.3	70.9	71.0	78.4	78.6	83.4	83.6	75.8	76.0	85.7	85.9	9月
79.8	80.1	82.0	82.3	89.4	89.8	69.8	70.1	81.0	81.3	83.2	83.5	91.8	92.2	87.3	87.7	10月
77.1	77.6	80.4	81.0	95.6	96.3	77.7	78.2	79.1	79.7	83.3	83.9	74.0	74.5	87.9	88.5	11月
183.0	183.9	200.6	201.6	112.3	112.9	108.4	108.9	205.3	206.3	176.9	177.8	138.3	139.0	154.6	155.4	12月
63.6	63.9	80.4	80.8	85.6	86.0	65.8	66.1	88.8	89.2	102.5	103.0	73.6	74.0	89.4	89.8	平成24年1月

TBL-501

(H22年平均 = 100)

不動産業、物品賃貸業		学術研究、専門・技術サービス業		宿泊業、飲食サービス業		生活関連サービス業、娯楽業		教育、学習支援業		医療福祉		複合サービス事業		サービス業 (他に分類されないもの)		区分
総実	所定外	総実	所定外	総実	所定外	総実	所定外	総実	所定外	総実	所定外	総実	所定外	総実	所定外	
-	-	-	-	-	-	-	-	91.7	20.2	105.9	114.2	117.3	63.7	-	-	平成17年平均
-	-	-	-	-	-	-	-	94.1	22.5	106.6	107.0	116.0	71.7	-	-	18
-	-	-	-	-	-	-	-	94.6	82.4	100.9	83.2	101.1	92.5	-	-	19
-	-	-	-	-	-	-	-	98.1	143.6	98.2	86.4	107.8	94.2	-	-	20
-	-	-	-	-	-	-	-	98.9	147.0	99.0	101.1	104.6	88.1	-	-	21
100.0	100.0	100.0	100.0	100.0	100.0	100.0	100.0	100.0	100.0	100.0	100.0	100.0	100.0	100.0	100.0	22
100.8	38.0	98.4	99.1	99.4	67.5	87.5	91.7	104.7	69.3	100.6	100.6	96.7	76.5	95.3	76.4	23
95.5	69.4	92.2	96.1	99.3	94.8	89.4	79.6	98.2	86.7	95.4	122.5	96.9	133.4	89.8	87.3	平成23年1月
99.1	65.6	96.2	102.2	90.8	64.4	85.5	67.3	100.0	83.7	100.3	113.2	96.5	107.4	95.7	86.4	2月
113.3	73.1	106.4	130.2	104.8	80.5	89.9	115.0	119.6	96.9	99.2	100.8	99.5	78.9	95.2	77.4	3月
102.8	58.1	101.3	147.3	101.1	62.6	88.3	90.3	125.1	126.8	103.8	104.1	97.4	109.0	96.5	86.4	4月
96.1	46.9	90.2	66.9	99.3	76.9	86.8	99.1	106.2	103.3	95.1	101.6	95.4	70.5	89.0	81.9	5月
107.8	43.1	106.9	77.9	98.7	64.4	85.4	77.9	117.8	95.7	105.1	102.7	98.8	56.8	96.9	66.6	6月
99.8	31.9	97.0	96.1	98.5	57.2	90.4	76.1	98.9	42.4	103.5	94.6	92.0	53.2	93.5	63.9	7月
100.2	18.8	103.6	91.3	107.0	62.6	87.9	85.0	84.9	22.8	101.7	88.9	98.7	52.9	97.4	60.3	8月
98.2	16.9	94.4	76.7	98.8	59.0	85.0	93.8	101.0	49.4	104.0	93.3	100.2	58.0	96.9	72.9	9月
100.8	16.9	97.6	93.7	97.7	64.4	88.6	104.4	107.9	55.8	96.4	92.1	94.7	82.3	95.3	71.1	10月
99.0	11.3	100.4	109.5	98.4	68.0	86.8	111.5	103.6	40.7	102.1	96.4	93.6	58.4	98.8	77.4	11月
97.4	3.8	94.4	101.0	97.8	55.4	85.4	100.9	93.2	27.6	100.6	97.4	96.7	57.7	98.0	85.5	12月
94.8	298.1	93.0	109.8	98.2	62.5	79.4	78.6	93.4	29.3	96.3	110.5	94.8	32.8	90.8	79.3	平成24年1月

TBL-602

事業所規模 30人以上 続き

TBL-703

賃金指数(きまって支給する給与)

区分	調査産業計	建設業	製造業	電気・ガス・熱供給・水道業	情報通信業	運輸業・郵便業	卸売業・小売業	金融業・保険業
平成17年平均	103.1	87.3	94.8	112.9	77.8	74.2	136.2	109.2
18	100.5	88.4	95.5	112.9	78.6	75.3	105.3	110.9
19	98.4	89.6	94.4	114.4	77.2	86.4	99.4	106.3
20	98.4	97.3	94.3	110.6	77.3	94.4	97.3	102.3
21	96.9	99.9	93.8	103.8	79.1	89.2	93.2	99.2
22	100.0	100.0	100.0	100.0	100.0	100.0	100.0	100.0
23	101.7	97.1	102.3	94.2	106.1	109.2	103.7	98.9
平成23年1月	101.4	100.0	96.9	91.0	105.0	107.0	102.8	104.4
2月	101.5	101.1	100.5	96.9	103.9	106.2	103.1	97.5
3月	103.2	103.6	98.5	98.8	113.8	108.0	98.9	100.5
4月	104.7	99.5	102.1	90.6	127.4	109.0	105.4	98.0
5月	100.9	97.1	99.4	93.9	104.1	107.9	102.5	95.0
6月	101.4	95.9	103.6	95.6	101.2	106.4	100.4	98.8
7月	101.2	94.7	105.4	90.9	102.5	108.1	102.5	100.9
8月	100.7	94.4	103.2	95.1	102.6	110.1	105.5	96.0
9月	100.4	94.1	104.0	91.5	104.6	108.9	105.5	97.2
10月	101.9	93.7	102.6	96.7	102.3	114.2	103.5	98.6
11月	101.6	95.6	105.5	93.6	102.8	111.4	106.2	99.0
12月	101.4	95.0	106.2	95.2	103.4	112.7	107.6	100.9
平成24年1月	101.9	93.1	99.4	96.2	103.8	103.2	107.8	99.8

注) 平成21年以前と接続しない産業の指数、前年比及び前年差は、算出できないため、表中において「-」と表記しています。

TBL-804

常用雇用指数

区分	調査産業計	建設業	製造業	電気・ガス・熱供給・水道業	情報通信業	運輸業・郵便業	卸売業・小売業	金融業・保険業
平成17年平均	101.2	129.9	95.2	107.1	147.6	84.2	97.9	173.7
18	101.9	119.4	93.0	109.3	149.2	83.2	101.1	157.5
19	105.7	112.0	107.2	111.9	140.1	87.4	108.0	137.4
20	103.5	107.5	103.1	117.0	121.3	92.4	102.3	114.0
21	104.8	102.5	104.0	119.4	106.5	96.0	105.2	101.7
22	100.0	100.0	100.0	100.0	100.0	100.0	100.0	100.0
23	99.2	102.1	85.9	99.3	108.4	99.0	102.6	91.8
平成23年1月	98.8	100.4	86.6	106.3	111.1	100.1	100.8	97.6
2月	98.9	100.9	86.7	106.3	111.1	100.4	102.5	91.9
3月	96.1	101.5	86.0	53.7	98.2	99.7	103.0	93.6
4月	99.6	100.2	87.1	102.6	109.2	98.8	102.2	92.8
5月	99.7	102.2	86.8	104.3	109.7	98.6	102.9	92.3
6月	99.9	102.5	85.6	104.3	109.7	99.1	103.6	91.4
7月	99.7	102.1	85.6	103.2	109.7	98.4	103.6	91.7
8月	99.9	101.8	85.7	102.6	109.3	97.8	103.4	90.0
9月	99.0	102.7	85.5	102.2	108.9	96.6	103.0	90.7
10月	99.7	103.6	86.0	102.2	107.2	97.1	102.8	90.7
11月	99.6	103.5	85.5	102.2	107.2	98.5	101.9	89.3
12月	99.7	103.5	83.9	102.2	109.2	103.4	101.4	89.3
平成24年1月	103.9	104.0	98.0	102.2	107.3	98.3	101.8	88.5

注) 平成21年以前と接続しない産業の指数、前年比及び前年差は、算出できないため、表中において「-」と表記しています。

(H22年平均 = 100)

不動産業, 物品 賃貸業	学術研究, 専門・ 技術サービス業	宿泊業, 飲食サ ービス業	生活関連サービ ス業, 娯楽業	教育, 学習支援業	医療, 福祉	複合サービス事 業	サービス業 (他に分類されな いもの)	区 分
-	-	-	-	91.0	101.2	118.7	-	平成17年平均
-	-	-	-	97.8	101.2	113.9	-	18
-	-	-	-	96.3	101.4	95.2	-	19
-	-	-	-	96.6	100.9	90.2	-	20
-	-	-	-	97.4	100.3	87.5	-	21
100.0	100.0	100.0	100.0	100.0	100.0	100.0	100.0	22
98.4	102.6	98.7	79.7	103.3	100.0	103.8	98.3	23
102.7	102.8	101.9	86.5	99.5	99.1	129.4	99.3	平成23年1月
103.4	103.8	98.6	83.5	99.4	101.6	102.4	100.4	2月
103.1	103.6	107.3	83.4	113.9	101.9	99.9	100.1	3月
102.8	103.6	105.5	81.9	116.1	100.8	116.1	99.6	4月
94.9	99.0	98.7	81.6	109.7	98.0	95.9	93.1	5月
99.6	104.4	95.8	78.2	103.1	101.5	94.5	97.3	6月
98.5	102.0	96.9	77.6	98.3	100.0	113.7	96.3	7月
96.9	102.5	100.5	78.0	97.1	100.1	92.3	98.7	8月
96.9	101.1	96.7	77.1	99.7	98.7	94.7	96.9	9月
96.5	104.2	93.8	76.4	103.0	99.8	116.1	98.7	10月
93.3	102.1	95.3	77.7	100.5	99.9	94.8	99.3	11月
91.8	102.1	93.4	74.3	98.9	99.1	95.8	99.8	12月
76.9	102.1	89.4	72.5	100.0	104.4	93.1	97.2	平成24年1月

TBL-703

(H22年平均 = 100)

不動産業, 物品 賃貸業	学術研究, 専門・ 技術サービス業	宿泊業, 飲食サ ービス業	生活関連サービ ス業, 娯楽業	教育, 学習支援業	医療, 福祉	複合サービス事 業	サービス業 (他に分類されな いもの)	区 分
-	-	-	-	97.3	85.4	223.2	-	平成17年平均
-	-	-	-	92.2	90.3	241.4	-	18
-	-	-	-	96.9	96.3	242.3	-	19
-	-	-	-	97.1	103.1	188.4	-	20
-	-	-	-	97.1	106.3	163.4	-	21
100.0	100.0	100.0	100.0	100.0	100.0	100.0	100.0	22
97.5	103.0	100.0	97.9	105.1	102.1	91.8	98.7	23
97.7	102.9	103.3	98.2	104.9	99.8	90.8	98.7	平成23年1月
97.7	102.9	98.9	97.5	104.2	100.0	96.7	98.7	2月
96.7	103.3	96.4	97.5	84.5	99.7	96.2	98.9	3月
99.3	103.9	99.2	98.9	105.6	102.8	91.7	99.6	4月
97.4	103.9	96.2	99.3	108.2	102.7	90.6	98.6	5月
97.4	103.2	98.4	99.6	108.7	103.1	90.2	98.5	6月
96.7	103.1	99.7	97.9	108.1	102.6	91.3	98.5	7月
97.4	102.8	103.0	98.4	108.2	103.0	91.3	98.3	8月
97.4	102.5	100.3	97.0	103.6	102.5	90.0	98.0	9月
97.4	102.5	102.8	96.0	107.6	103.0	91.1	98.5	10月
98.0	102.8	101.0	96.5	109.2	103.0	91.1	98.7	11月
96.7	102.5	100.4	98.0	108.6	102.9	91.1	99.3	12月
96.6	102.1	100.2	96.3	111.5	110.1	62.0	100.5	平成24年1月

TBL-804

毎月勤労統計調査地方調査 <平成24年2月分>

高知県統計課

823-9345

《 事業所規模 5人以上 》

1. 賃金の動き(1表参照)

		対前月比(差)	対前年同月比(差)
現金給与総額	241,777 円	△ 3.7 %	1.2 %
きまって支給する給与	239,624 円	0.8 %	1.0 %
特別に支払われた給与	2,153 円	△ 11,343 円	689 円

2. 労働時間の動き(2表参照)

出勤日数	19.9 日	1.3 日	0.6 日
総実労働時間	148.2 時間	7.6 %	△ 1.2 %
所定外労働時間	7.7 時間	4.0 %	△ 16.7 %

3. 雇用の動き(3表参照)

常用労働者数	211,320 人	0.1 %	3.8 %
パートタイム労働者比率	24.2 %	△ 0.8 ポイント	△ 0.4 ポイント
労働異動率			
入職率	2.12 %		0.06 ポイント
離職率	1.82 %		△ 0.74 ポイント

利用上の注意

1) 平成24年1月分より、これまでの「平成18年事業所・企業統計調査」から「平成21年経済センサス-基礎調査」の常用労働者数を母集団とする、調査対象事業所の抽出替えを行いました。そのため抽出替え前後の調査結果にギャップが生じることから、時系列な比較が可能となるよう、新たに平成22年の年平均値を100として、公表している平成17年1月まで遡及してギャップ修正(基準数値の改訂)をしました。

そのため、平成23年12月分以前の結果として公表した指数及び増減率とは異なります。また、実数値については改訂を行わないため、改訂した増減率と実数値の増減率は必ずしも一致しません。

なお、改訂期間は基準年(平成22年)を含むため、ギャップ修正後指数について平成22年の年平均指数が100となるよう全ての期間について指数の改訂(増減率は改訂しない。)を行いました。

また、指数を作成していない所定外給与も、同様にギャップ修正を行いました。

* 指数及び増減率の改訂期間(ギャップ修正期間)

賃金指数及び労働時間指数: 平成21年2月から平成23年12月まで

常用雇用指数: 平成21年1月から平成23年12月まで

2) 「-」は該当データのないものを示し、「x」は標本数が寡少につき秘匿のため公表できないもの。「0」は集計単位未満のデータ量を示す。

3) 「鉱業,採石業,砂利採取業」については、調査事業所数が少ないので公表しませんが、調査産業計には含まれます。

4) 対前月、対前年同月増減率は指数により作成しています。実数で計算した場合に必ずしも一致しません。

5) 平成22年1月分から日本標準産業分類(平成19年11月改定)に基づき表章しています。平成21年以前の結果との接続については、厚生労働省のWebページ(<http://www.mhlw.go.jp/toukei/list/dl/maikin-hyosyo.pdf>)を参照ください。なお、平成21年以前と接続しない産業「不動産業,物品賃貸業」「学術研究,専門技術サービス業」「宿泊業,飲食サービス業」「生活関連サービス業,娯楽業」「サービス業(他に分類されないもの)」の指数、前年比及び前年差は、算出できないため、表中において「-」と表記しています。

6) 常用労働者とは、

① 期間を定めずに、又は1か月を超える期間を定めて雇われている者

② 日々又は1か月以内の期間を定めて雇われている者のうち、調査期間の前2か月間にそれぞれ18日以上雇われている者のいずれかに該当する者をいう。

7) パートタイム労働者とは、常用労働者のうち、

① 1日の所定労働時間が一般の労働者より短い者

② 1日の所定労働時間が一般の労働者と同じで1週の所定労働日数が一般の労働者より短い者

のいずれかに該当する労働者のことです。また、一般労働者とは、常用労働者のうち、パートタイム労働者でない労働者です。

8) 入職(離職)率とは、前月末労働者数に対する月間入職(離職)者の割合(%)です。なお、入職(離職)者には、同一企業内での事業所間の異動者を含みます。

《 事業所規模 5人以上 》

(1表) 月間現金給与額

(単位:円、%)

産 業	現金給与総額		きまって支給する給与			所定内給与			特別に支払われた給与			
	対前月 増減率	対前年同月 増減率	対前月 増減率	対前年同月 増減率	対前年同月 増減率	対前月 増減率	対前年同月 増減率	対前月 増減率	対前年同月 増減率	対前年同月 増減差		
全国(調査産業計・確報値)	264,454	△ 1.9	0.1	261,799	1.0	0.3	242,589	0.9	0.0	2,655	△ 7,727	2,655
高知県(調査産業計)	241,777	△ 3.7	1.2	239,624	0.8	1.0	224,209	1.3	0.6	2,153	△ 11,343	689
建設業	233,858	0.0	△ 7.0	233,601	△ 0.1	△ 6.7	220,409	△ 2.6	△ 7.1	257	257	△ 466
製造業	234,567	1.2	8.9	234,498	2.3	9.0	214,969	2.4	6.6	69	△ 2,367	△ 90
電気・ガス・熱供給・水道業	409,520	5.9	5.8	405,222	5.1	7.7	375,248	4.6	6.7	4,298	3,180	△ 7,091
情報通信業	341,098	△ 0.7	△ 12.2	341,098	△ 0.8	△ 9.2	298,465	△ 0.6	△ 11.6	0	0	△ 11,319
運輸業,郵便業	211,055	△ 1.7	△ 8.0	206,415	△ 3.3	△ 10.0	182,169	6.3	△ 11.5	4,640	3,259	4,640
卸売業,小売業	192,361	2.3	△ 3.7	186,712	0.9	△ 6.4	180,518	1.5	△ 5.0	5,649	2,543	5,183
金融業,保険業	278,378	△ 30.9	△ 1.0	273,679	△ 27.2	△ 2.5	266,531	△ 27.5	△ 1.7	4,699	△ 22,198	4,542
不動産業,物品賃貸業	142,202	△ 6.9	△ 48.6	142,202	△ 7.0	△ 48.6	134,510	△ 6.6	△ 49.3	0	0	0
学術研究,専門・技術サービス業	298,184	△ 0.5	△ 5.9	298,184	△ 0.3	△ 5.8	279,693	0.0	△ 7.2	0	△ 401	0
宿泊業,飲食サービス業	97,494	△ 1.4	△ 15.5	97,494	△ 1.3	△ 15.5	94,632	△ 1.2	△ 11.4	0	△ 178	0
生活関連サービス業,娯楽業	169,211	0.2	9.3	169,211	0.3	10.0	160,740	△ 0.7	7.3	0	0	△ 929
教育,学習支援業	396,198	1.2	4.5	396,192	9.8	4.6	393,002	9.7	5.7	6	△ 30,141	6
医療,福祉	292,422	△ 9.5	11.3	290,806	2.4	11.3	260,382	3.1	10.9	1,616	△ 37,502	273
複合サービス業	409,371	△ 42.8	△ 0.3	343,918	2.4	9.1	298,537	0.0	9.3	65,453	△ 296,658	△ 26,601
サービス業(他に分類されないもの)	196,535	△ 54.4	18.9	195,988	8.8	19.0	185,164	6.1	17.0	547	△ 291,663	67

注) ① 特別に支払われた給与については指数を作成していないため、実数による増減差です。

② 「現金給与総額」=「きまって支給する給与」+「特別に支払われた給与」・「きまって支給する給与」=「所定内給与」+「超過労働給与」

《 事業所規模 5人以上 》

(2表) 月間実労働時間数および出勤日数

(単位:時間、日、%)

産 業	総実労働時間			所定内労働時間			所定外労働時間			出勤日数		
	対前月 増減率	対前年同月 増減率	対前年同月 増減率	対前月 増減率	対前年同月 増減率	対前年同月 増減率	対前月 増減率	対前年同月 増減率	対前月 増減率	対前年同月 増減率	対前年同月 増減差	
全国(調査産業計・確報値)	148.1	8.2	3.3	137.7	8.6	3.5	10.4	3.0	0.6	19.2	1.4	0.6
高知県(調査産業計)	148.2	7.6	△ 1.2	140.5	7.8	△ 0.3	7.7	4.0	△ 16.7	19.9	1.3	0.6
建設業	164.1	10.9	△ 3.9	155.4	9.1	△ 2.6	8.7	55.5	△ 17.4	21	0.6	△ 1.4
製造業	165.4	13.1	2.1	153.6	12.7	1.4	11.8	18.0	13.1	20.5	1.7	△ 1.1
電気・ガス・熱供給・水道業	155.3	9.8	11.0	149.5	13.0	12.4	5.8	△ 36.2	△ 22.2	20.1	2.4	2.7
情報通信業	153.5	△ 4.7	△ 11.8	137.2	△ 4.4	△ 8.2	16.3	△ 6.4	△ 43.5	16.9	2.2	1.0
運輸業,郵便業	157.5	△ 1.5	△ 15.3	143.4	0.0	△ 14.3	14.1	△ 15.2	△ 25.0	19.6	0.0	△ 0.7
卸売業,小売業	145.7	3.6	△ 4.2	139.7	4.0	△ 3.4	6	△ 6.3	△ 18.2	21.0	△ 0.4	△ 0.3
金融業,保険業	122.2	13.9	△ 6.5	118.6	14.6	△ 7.2	3.6	△ 5.3	16.7	17.5	5.0	2.7
不動産業,物品賃貸業	155.1	△ 1.3	△ 7.2	149.4	0.4	△ 4.6	5.7	△ 31.4	△ 54.0	19.7	0.5	△ 2.4
学術研究,専門・技術サービス業	162.9	11.3	6.0	149.6	12.5	3.5	13.3	△ 0.8	47.8	20.6	1.7	0.8
宿泊業,飲食サービス業	108.5	△ 0.2	△ 8.7	106.1	0.0	△ 5.9	2.4	△ 7.8	△ 55.1	18.5	1.7	2.4
生活関連サービス業,娯楽業	143.9	△ 0.7	3.7	135.5	△ 1.0	0.8	8.4	3.7	97.0	19.8	△ 1.1	△ 0.3
教育,学習支援業	157.0	18.9	2.3	152.1	18.4	4.8	4.9	36.1	△ 35.2	20.4	2.6	1.9
医療,福祉	148.1	8.5	7.1	140.0	8.5	8.0	8.1	8.1	△ 5.5	19.3	2.1	1.8
複合サービス業	139.0	△ 7.1	△ 1.2	129.3	△ 8.2	1.2	9.7	11.5	△ 24.2	17.6	△ 1.3	0.1
サービス業(他に分類されないもの)	132.9	△ 0.6	11.4	128.7	△ 0.8	11.0	4.2	3.0	24.2	18.2	△ 0.3	1.2

注) 出勤日数については指数を作成していないので、実数による増減差です。

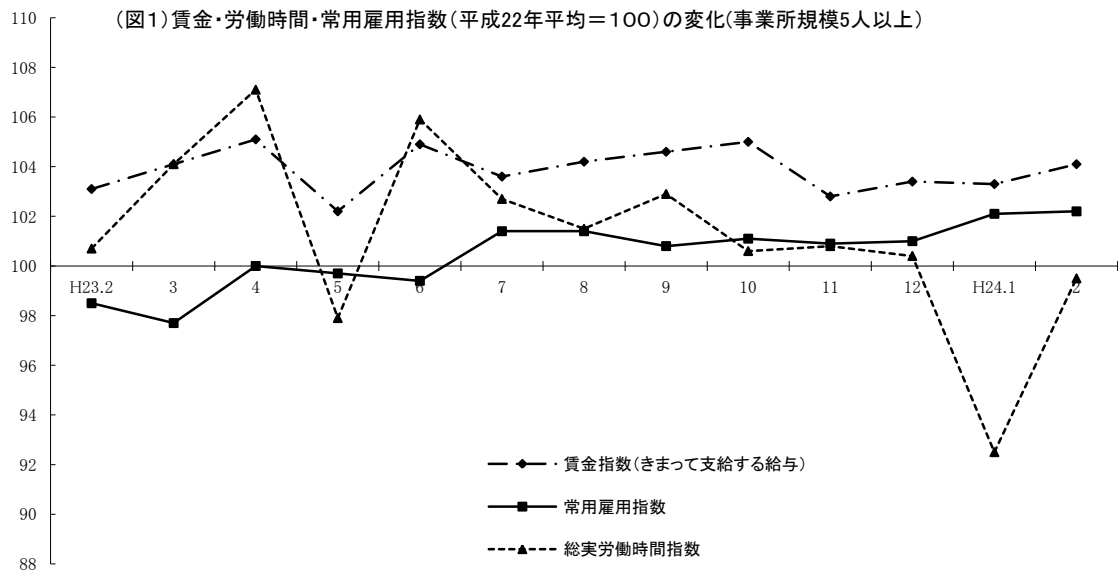

《 事業所規模 5人以上 》

(3表) 常用労働者数および労働異動率

(単位:人、%、ポイント)

産 業	本調査期間末常用労働者数				労働異動率			
	対前月 増減率	対前年同月 増 減 率	パートタイム 労働者比率	入職率	対前年同月 増 減 差	離職率	対前年同月 増 減 差	
全国(調査産業計・確報値)	45,419,195	△ 0.2	0.6	28.4	1.56	0.08	1.77	0.11
高知県(調査産業計)	211,320	0.1	3.8	24.2	2.12	0.06	1.82	△ 0.74
建設業	14,570	△ 1.4	△ 0.5	5.8	0.07	△ 0.15	1.50	1.22
製造業	21,965	0.3	13.3	11.0	1.72	△ 0.28	1.49	△ 1.13
電気・ガス・熱供給・水道業	816	△ 35.6	△ 38.1	2.1	0.00	△ 0.25	0.00	△ 3.87
情報通信業	3,469	1.0	△ 1.3	14.3	2.15	△ 8.13	1.12	△ 0.12
運輸業, 郵便業	13,523	△ 0.3	△ 1.7	25.4	0.44	0.01	0.72	△ 1.24
卸売業, 小売業	41,511	0.6	△ 0.1	36.6	1.97	0.77	1.43	△ 0.32
金融業, 保険業	8,232	△ 0.3	8.7	27.9	3.28	1.12	3.56	1.23
不動産業, 物品賃貸業	1,402	△ 4.2	△ 20.1	32.5	2.94	0.60	7.42	6.79
学術研究, 専門・技術サービス業	5,221	0.6	1.9	8.1	1.39	△ 0.46	0.80	3.04
宿泊業, 飲食サービス業	15,210	△ 1.4	1.4	72.2	7.22	1.87	8.78	△ 6.31
生活関連サービス業, 娯楽業	6,069	0.2	△ 1.6	33.8	0.86	△ 1.34	0.59	△ 3.20
教育, 学習支援業	17,392	0.5	8.4	5.7	1.04	0.51	0.64	△ 1.20
医療, 福祉	47,551	0.2	7.2	13.4	1.23	0.12	1.04	△ 0.68
複合サービス業	2,982	1.6	△ 5.7	10.5	2.15	△ 3.57	0.50	△ 6.61
サービス業(他に分類されないもの)	11,123	5.9	3.0	44.4	7.15	△ 0.85	1.21	6.74

注) ①労働異動率については指数を作成していないので、実数による増減差です。

《 事業所規模 5人以上 》

(4表) 産業別・就業形態別常用労働者数、月間給与額、労働時間数等

(単位:人、円、日、時間)

就業形態	産業	本調査期間末 労働者数	現金給与 総額	きまって 支給する 給与			特別に 支払われた 給与	出勤 日数	総 労働時間	実 所定内 労働時間	所定外 労働時間
				所定内 給与	超過労働 給与						
一般労働者	調査産業計	160,117	291,008	288,216	268,396	19,820	2,792	20.8	166.0	156.4	9.6
	製造業	19,549	250,460	250,383	229,074	21,309	77	20.8	171.1	158.6	12.5
	卸売業,小売業	26,328	255,115	246,414	237,466	8,948	8,701	21.6	173.8	165.2	8.6
	医療,福祉	41,202	324,590	322,730	287,696	35,034	1,860	19.9	159.4	150.1	9.3
パートタイム 労働者	調査産業計	51,203	85,030	84,910	83,523	1,387	120	17.2	91.1	89.7	1.4
	製造業	2,416	104,352	104,352	99,404	4,948	0	17.9	117.8	112.3	5.5
	卸売業,小売業	15,183	83,619	83,260	81,840	1,420	359	20.0	97.0	95.5	1.5
	医療,福祉	6,349	82,881	82,853	82,459	394	28	15.6	74.5	74.1	0.4

統計表: 事業所規模 5人以上

TBL-5T1

賃金指数(現金給与総額)

区分	調査産業計		建設業		製造業		電気・ガス・熱供給・水道業		情報通信業		運輸業・郵便業		卸売業・小売業		金融業・保険業	
	名目	実質	名目	実質	名目	実質	名目	実質	名目	実質	名目	実質	名目	実質	名目	実質
平成17年平均	103.8	103.3	110.5	110.0	110.8	110.2	102.2	101.7	70.8	70.4	76.3	75.9	110.2	109.7	127.1	126.5
18	104.8	104.6	114.0	113.8	116.7	116.5	111.5	111.3	68.1	68.0	78.3	78.1	119.8	119.6	114.4	114.2
19	103.5	103.3	117.2	117.0	107.9	107.7	107.1	106.9	71.9	71.8	89.2	89.0	114.7	114.5	112.0	111.8
20	105.8	104.1	119.0	117.1	100.2	98.6	109.7	108.0	77.7	76.5	88.5	87.1	98.3	96.8	121.4	119.5
21	96.4	95.8	109.1	108.4	96.7	96.1	102.6	102.0	76.3	75.8	88.2	87.7	88.2	87.7	102.3	101.7
22	100.0	100.0	100.0	100.0	100.0	100.0	100.0	100.0	100.0	100.0	100.0	100.0	100.0	100.0	100.0	100.0
23	105.3	105.7	106.3	106.7	109.2	109.6	104.2	104.6	92.4	92.8	87.7	88.1	110.5	110.9	101.5	101.9
平成23年2月	88.8	89.2	94.6	95.0	91.3	91.7	78.2	78.5	76.5	76.8	80.5	80.8	95.5	95.9	83.2	83.5
3月	92.0	92.4	93.0	93.4	102.2	102.6	78.9	79.2	97.5	97.9	84.6	84.9	96.3	96.7	91.0	91.4
4月	90.7	90.7	87.5	87.5	98.6	98.6	74.5	74.5	87.8	87.8	83.0	83.0	100.8	100.8	89.6	89.6
5月	90.7	90.9	84.2	84.4	95.3	95.5	75.3	75.5	73.3	73.4	83.1	83.3	104.1	104.3	105.8	106.0
6月	156.3	157.1	131.2	131.9	139.4	140.1	243.4	244.6	152.3	153.1	88.0	88.4	149.0	149.7	143.7	144.4
7月	106.3	106.8	100.2	100.7	126.5	127.1	72.8	73.2	91.6	92.1	110.4	111.0	118.7	119.3	100.1	100.6
8月	91.9	92.2	103.5	103.8	99.8	100.1	79.3	79.5	73.3	73.5	77.5	77.7	102.8	103.1	86.5	86.8
9月	90.5	90.7	92.9	93.1	98.8	99.0	74.1	74.2	75.0	75.2	75.2	75.4	97.5	97.7	86.8	87.0
10月	90.9	91.3	93.8	94.2	97.5	97.9	77.9	78.2	78.5	78.8	75.6	75.9	97.5	97.9	89.1	89.5
11月	88.8	89.4	95.3	96.0	99.1	99.8	75.7	76.2	73.6	74.1	75.4	75.9	90.6	91.2	95.5	96.2
12月	181.4	182.3	206.6	207.6	171.1	172.0	245.9	247.1	153.7	154.5	134.6	135.3	173.3	174.2	158.8	159.6
平成24年1月	93.4	93.9	88.0	88.4	98.2	98.7	78.1	78.5	67.7	68.0	75.4	75.8	89.9	90.4	119.2	119.8
2月	89.9	90.0	88.0	88.1	99.4	99.5	82.7	82.8	67.2	67.3	74.1	74.2	92.0	92.1	82.4	82.5

注) 実質賃金指数算出のための消費者物価指数は「高知市の持家の帰属家賃を除く総合」指数を使用しています。
平成21年以前と接続しない産業の指数、前年比及び前年差は、算出できないため、表中において「-」と表記しています。

TBL-6T2

労働時間指数

区分	調査産業計		建設業		製造業		電気・ガス・熱供給・水道業		情報通信業		運輸業・郵便業		卸売業・小売業		金融業・保険業	
	総実	所定外	総実	所定外	総実	所定外	総実	所定外	総実	所定外	総実	所定外	総実	所定外	総実	所定外
平成17年平均	102.1	100.5	103.6	90.2	108.4	149.2	102.8	117.9	88.7	83.7	104.6	98.3	103.8	100.9	100.1	293.1
18	102.7	92.5	103.6	76.2	109.4	158.8	105.4	128.5	92.4	73.7	97.9	78.8	101.7	78.3	98.9	175.2
19	99.9	87.3	103.6	100.4	105.0	123.3	101.9	111.2	95.0	71.0	95.7	72.7	98.0	66.5	102.8	160.3
20	101.5	94.4	103.2	99.0	102.0	94.4	102.7	109.0	92.4	72.1	88.5	53.6	99.3	88.6	102.5	236.4
21	98.6	89.1	102.0	112.1	95.1	81.0	99.8	95.2	94.9	74.9	95.9	77.8	96.9	70.7	97.6	128.5
22	100.0	100.0	100.0	100.0	100.0	100.0	100.0	100.0	100.0	100.0	100.0	100.0	100.0	100.0	100.0	100.0
23	101.8	104.0	101.3	84.7	103.7	142.6	99.1	95.7	107.0	124.5	96.3	57.3	101.8	96.6	100.3	117.5
平成23年2月	100.7	105.0	104.7	119.8	102.1	101.3	91.2	73.1	100.6	150.9	98.2	61.2	102.2	106.4	91.1	77.1
3月	104.1	106.2	106.6	131.4	101.4	109.9	104.4	111.4	106.6	149.7	98.9	64.5	100.5	108.3	113.1	80.9
4月	107.1	135.8	99.0	89.5	120.9	347.5	98.7	92.3	117.6	164.9	103.1	52.2	105.9	99.2	103.7	141.5
5月	97.9	107.3	89.2	71.8	97.7	159.3	93.4	77.6	108.4	119.6	97.5	48.1	99.8	91.7	93.5	69.5
6月	105.9	108.5	106.7	74.1	108.2	119.8	107.5	73.8	112.9	113.4	91.7	62.4	104.6	87.2	108.4	202.5
7月	102.7	94.7	100.7	55.0	106.2	158.7	99.8	116.8	112.7	117.6	101.2	50.9	99.9	82.7	101.7	137.1
8月	101.5	89.0	94.6	73.9	101.5	137.4	105.9	82.6	103.7	107.3	103.3	52.5	101.3	92.6	104.2	93.8
9月	102.9	97.1	105.3	77.0	102.8	115.9	97.8	111.3	102.0	96.6	102.2	52.6	102.5	83.2	97.8	97.3
10月	100.6	100.5	105.2	79.1	102.2	111.9	100.5	111.4	103.0	101.8	85.3	57.2	100.7	89.8	96.6	113.7
11月	100.8	97.1	104.8	74.9	105.6	123.1	100.4	121.9	105.9	112.7	86.7	52.6	100.0	88.5	97.6	133.9
12月	100.4	99.4	101.3	71.7	107.3	136.8	100.3	98.0	106.1	120.2	90.5	68.6	102.3	95.3	101.1	147.7
平成24年1月	92.5	84.1	90.7	63.6	92.1	97.1	92.2	89.2	93.1	91.1	84.5	54.1	94.5	92.8	74.8	95.0
2月	99.5	87.5	100.6	98.9	104.2	114.6	101.2	56.9	88.7	85.3	83.2	45.9	97.9	87.0	85.2	90.0

注) 平成21年以前と接続しない産業の指数、前年比及び前年差は、算出できないため、表中において「-」と表記しています。

(H22年平均 = 100)

不動産業、物品賃貸業		学術研究、専門・技術サービス業		宿泊業、飲食サービス業		生活関連サービス業、娯楽業		教育、学習支援業		医療、福祉		複合サービス事業		サービス業 (他に分類されないもの)		区分
名目	実質	名目	実質	名目	実質	名目	実質	名目	実質	名目	実質	名目	実質	名目	実質	
-	-	-	-	-	-	-	-	96.3	95.8	102.3	101.8	117.1	116.5	-	-	平成17年平均
-	-	-	-	-	-	-	-	100.4	100.2	99.8	99.6	116.1	115.9	-	-	18
-	-	-	-	-	-	-	-	110.5	110.3	101.2	101.0	95.2	95.0	-	-	19
-	-	-	-	-	-	-	-	121.2	119.3	116.6	114.8	89.7	88.3	-	-	20
-	-	-	-	-	-	-	-	89.9	89.4	100.7	100.1	88.5	88.0	-	-	21
100.0	100.0	100.0	100.0	100.0	100.0	100.0	100.0	100.0	100.0	100.0	100.0	100.0	100.0	100.0	100.0	22
112.3	112.8	95.3	95.7	99.3	99.7	88.1	88.5	120.0	120.5	104.0	104.4	90.7	91.1	76.6	76.9	23
104.6	105.0	77.6	77.9	96.8	97.2	79.2	79.5	93.2	93.6	84.4	84.7	77.4	77.7	78.1	78.4	平成23年2月
105.3	105.7	83.8	84.1	96.9	97.3	81.6	81.9	97.3	97.7	86.9	87.2	73.6	73.9	77.8	78.1	3月
104.6	104.6	78.0	78.0	92.8	92.8	83.3	83.3	98.2	98.2	84.7	84.7	84.2	84.2	70.6	70.6	4月
98.2	98.4	74.1	74.2	93.5	93.7	82.1	82.3	95.7	95.9	84.5	84.7	74.1	74.2	71.1	71.2	5月
150.4	151.2	164.0	164.8	100.5	101.0	86.5	86.9	245.4	246.6	151.0	151.8	154.4	155.2	116.7	117.3	6月
127.7	128.3	91.8	92.3	98.1	98.6	99.3	99.8	97.5	98.0	107.8	108.3	87.7	88.1	70.2	70.6	7月
89.2	89.5	81.2	81.4	99.2	99.5	81.6	81.8	94.9	95.2	89.4	89.7	70.9	71.1	65.1	65.3	8月
90.1	90.3	76.2	76.4	97.8	98.0	86.4	86.6	96.5	96.7	88.6	88.8	73.4	73.5	64.2	64.3	9月
95.7	96.1	74.4	74.7	96.2	96.6	87.6	88.0	96.8	97.2	88.4	88.8	84.4	84.7	62.3	62.6	10月
99.0	99.7	77.1	77.6	96.9	97.6	86.7	87.3	86.6	87.2	87.6	88.2	73.3	73.8	66.4	66.9	11月
175.0	175.9	168.2	169.0	127.8	128.4	119.4	120.0	240.1	241.3	192.8	193.8	141.7	142.4	97.7	98.2	12月
57.8	58.1	73.4	73.8	83.0	83.4	86.4	86.8	96.2	96.7	103.8	104.3	72.6	73.0	64.9	65.2	平成24年1月
53.8	53.9	73.0	73.1	81.8	81.9	86.6	86.7	97.4	97.5	93.9	94.0	74.9	75.0	73.8	73.9	2月

TBL-5T1

(H22年平均 = 100)

不動産業、物品賃貸業		学術研究、専門・技術サービス業		宿泊業、飲食サービス業		生活関連サービス業、娯楽業		教育、学習支援業		医療、福祉		複合サービス事業		サービス業 (他に分類されないもの)		区分
総実	所定外	総実	所定外	総実	所定外	総実	所定外	総実	所定外	総実	所定外	総実	所定外	総実	所定外	
-	-	-	-	-	-	-	-	79.6	22.4	106.5	98.3	103.7	76.8	-	-	平成17年平均
-	-	-	-	-	-	-	-	87.9	33.4	112.1	117.8	109.6	114.3	-	-	18
-	-	-	-	-	-	-	-	99.7	89.3	106.6	94.6	99.1	156.6	-	-	19
-	-	-	-	-	-	-	-	107.0	391.0	107.3	98.6	107.4	108.8	-	-	20
-	-	-	-	-	-	-	-	105.1	132.0	97.3	97.4	105.1	89.8	-	-	21
100.0	100.0	100.0	100.0	100.0	100.0	100.0	100.0	100.0	100.0	100.0	100.0	100.0	100.0	100.0	100.0	22
98.5	82.5	98.9	92.5	99.2	132.8	105.1	96.3	104.7	118.3	103.5	102.1	96.3	79.6	94.4	69.2	23
102.1	109.5	95.5	70.3	98.0	127.2	101.8	83.6	104.4	130.4	100.1	117.5	93.5	101.4	96.9	74.1	平成23年2月
106.1	105.1	104.7	104.6	101.5	127.2	106.8	107.0	118.8	126.1	102.4	106.9	97.2	76.5	99.2	63.6	3月
106.9	86.5	99.8	84.3	97.9	115.2	111.8	66.1	121.9	217.1	106.0	110.7	96.3	108.2	92.0	58.8	4月
90.6	67.1	86.0	38.3	96.7	108.0	110.5	75.9	104.4	179.7	98.6	110.5	94.0	75.3	88.5	89.4	5月
107.2	65.3	103.6	46.8	95.0	115.2	106.5	64.2	119.1	168.2	109.0	111.4	98.3	62.0	99.6	107.1	6月
97.7	68.9	99.6	85.1	102.3	120.0	104.9	91.4	98.0	83.6	107.2	93.2	93.2	60.3	97.4	75.7	7月
100.3	79.5	104.1	108.5	106.2	127.2	101.8	89.5	92.9	55.4	105.3	86.6	99.6	57.6	94.8	58.0	8月
89.7	80.4	101.2	110.9	100.0	175.2	104.6	95.3	106.3	101.2	107.1	88.9	98.8	62.8	88.3	58.8	9月
94.7	78.6	98.1	97.6	99.4	165.6	106.2	118.6	109.0	103.6	100.9	87.5	94.7	87.5	90.6	55.6	10月
94.5	82.1	103.6	136.6	97.7	134.4	102.0	140.0	97.6	77.9	105.1	92.5	95.8	66.2	95.8	68.5	11月
96.2	76.8	101.5	153.8	99.4	146.4	98.8	124.5	86.8	55.5	104.2	93.6	97.7	69.5	93.3	51.5	12月
95.9	73.5	90.9	104.7	89.7	61.9	106.3	158.8	89.8	62.1	98.8	102.7	95.3	39.0	82.7	46.0	平成24年1月
94.7	50.4	101.2	103.9	89.5	57.1	105.6	164.7	106.8	84.5	107.2	111.0	99.7	44.1	93.8	41.9	2月

TBL-6T2

事業所規模 5人以上 続き

TBL-7T3

賃金指数(きまって支給する給与)

区分	調査産業計	建設業	製造業	電気・ガス・熱供給・水道業	情報通信業	運輸業,郵便業	卸売業,小売業	金融業,保険業
平成17年平均	102.9	113.3	107.9	102.9	74.4	79.0	110.1	116.3
18	102.6	112.3	110.7	111.1	72.8	81.7	117.0	100.3
19	102.4	121.7	104.8	112.7	76.1	92.2	112.8	99.7
20	105.7	122.8	97.4	108.7	83.1	91.8	98.4	107.8
21	96.7	105.9	94.7	100.8	84.4	88.5	89.8	96.9
22	100.0	100.0	100.0	100.0	100.0	100.0	100.0	100.0
23	103.8	99.5	107.4	101.0	99.2	86.6	107.3	98.7
平成23年2月	103.1	102.4	102.1	101.6	97.8	88.8	108.2	94.9
3月	104.1	100.8	104.0	103.7	105.1	91.5	108.4	95.5
4月	105.1	95.0	108.8	99.6	115.8	90.2	110.0	102.3
5月	102.2	91.4	106.5	100.6	96.7	91.5	108.9	88.4
6月	104.9	96.4	110.0	101.5	94.2	87.7	112.8	105.9
7月	103.6	100.2	109.2	97.2	96.5	79.9	103.5	100.9
8月	104.2	96.5	109.9	103.6	96.9	85.5	105.7	97.0
9月	104.6	100.8	110.4	98.3	97.9	82.8	106.9	98.9
10月	105.0	101.8	109.1	104.2	96.5	83.2	104.3	101.4
11月	102.8	103.3	110.1	101.1	96.7	83.1	102.9	98.9
12月	103.4	105.2	109.5	101.6	96.7	84.3	106.0	103.7
平成24年1月	103.3	95.6	108.8	104.1	89.5	82.6	100.4	127.1
2月	104.1	95.5	111.3	109.4	88.8	79.9	101.3	92.5

注) 平成21年以前と接続しない産業の指数、前年比及び前年差は、算出できないため、表中において「-」と表記しています。

TBL-8T4

常用雇用指数

区分	調査産業計	建設業	製造業	電気・ガス・熱供給・水道業	情報通信業	運輸業,郵便業	卸売業,小売業	金融業,保険業
平成17年平均	109.9	155.1	110.2	102.8	138.9	83.8	110.4	138.7
18	107.9	135.5	108.6	101.5	154.2	82.5	109.6	128.4
19	109.2	136.6	115.7	125.9	148.8	88.7	112.8	115.7
20	105.0	126.1	106.4	132.5	128.4	95.9	107.7	104.6
21	103.5	105.8	103.3	136.1	116.7	95.3	109.1	99.2
22	100.0	100.0	100.0	100.0	100.0	100.0	100.0	100.0
23	100.0	97.9	95.7	118.6	124.5	101.6	99.7	103.7
平成23年2月	98.5	98.8	90.7	125.7	127.1	101.1	99.6	94.6
3月	97.7	97.4	90.0	80.5	116.5	100.9	99.1	106.5
4月	100.0	96.3	91.3	121.0	126.5	102.4	99.0	106.0
5月	99.7	94.6	91.6	122.4	126.5	102.4	99.6	105.8
6月	99.4	94.5	91.7	122.4	125.7	102.5	101.4	105.6
7月	101.4	96.0	103.1	121.7	125.7	102.2	101.8	105.3
8月	101.4	97.4	102.4	121.0	125.3	101.8	100.6	104.6
9月	100.8	99.9	99.4	120.8	124.3	101.3	100.1	104.9
10月	101.1	101.2	100.2	120.8	123.0	101.4	99.8	104.9
11月	100.9	100.7	99.1	120.8	123.0	99.8	99.1	103.3
12月	101.0	100.5	98.8	120.8	124.6	102.6	98.6	103.3
平成24年1月	102.1	99.7	102.5	120.8	124.2	99.7	98.9	103.1
2月	102.2	98.3	102.8	77.8	125.5	99.4	99.5	102.8

注) 平成21年以前と接続しない産業の指数、前年比及び前年差は、算出できないため、表中において「-」と表記しています。

(H22年平均 = 100)

不動産業、物品 賃貸業	学術研究、専門・ 技術サービス業	宿泊業、飲食サ ービス業	生活関連サービ ス業、娯楽業	教育、学習支援業	医療、福祉	複合サービス事 業	サービス業 (他に分類されな いもの)	区 分
-	-	-	-	89.9	100.2	116.9	-	平成17年平均
-	-	-	-	94.6	97.2	116.6	-	18
-	-	-	-	101.0	99.5	97.1	-	19
-	-	-	-	119.9	114.8	93.0	-	20
-	-	-	-	92.7	101.4	93.0	-	21
100.0	100.0	100.0	100.0	100.0	100.0	100.0	100.0	22
114.5	95.2	97.0	92.1	119.1	103.2	99.0	79.2	23
120.8	96.2	98.7	88.1	119.3	100.4	98.9	84.6	平成23年2月
120.7	98.4	98.6	88.0	124.7	102.0	94.0	84.5	3月
120.8	96.7	94.7	92.9	125.7	101.3	107.3	82.1	4月
113.4	91.9	92.3	91.6	122.6	99.4	94.7	79.5	5月
124.2	94.9	90.5	89.4	119.4	102.9	92.9	83.9	6月
110.2	91.4	98.6	94.4	114.2	106.6	105.7	81.7	7月
103.0	95.5	100.5	90.9	121.5	106.9	89.9	75.6	8月
104.1	93.8	99.8	96.2	123.5	105.0	91.9	71.3	9月
110.6	92.2	98.1	97.7	124.0	105.7	106.6	72.5	10月
114.4	95.6	97.1	93.0	110.9	104.8	93.5	75.2	11月
111.8	97.2	98.4	91.2	110.4	104.9	94.5	73.6	12月
66.8	90.9	84.5	96.6	113.7	109.1	92.0	73.7	平成24年1月
62.1	90.6	83.4	96.9	124.8	111.7	95.7	84.4	2月

TBL-7T3

(H22年平均 = 100)

不動産業、物品 賃貸業	学術研究、専門・ 技術サービス業	宿泊業、飲食サ ービス業	生活関連サービ ス業、娯楽業	教育、学習支援業	医療、福祉	複合サービス事 業	サービス業 (他に分類されな いもの)	区 分
-	-	-	-	104.6	92.1	193.2	-	平成17年平均
-	-	-	-	93.8	94.0	209.0	-	18
-	-	-	-	105.1	96.8	174.4	-	19
-	-	-	-	100.9	100.7	145.4	-	20
-	-	-	-	98.2	104.0	142.0	-	21
100.0	100.0	100.0	100.0	100.0	100.0	100.0	100.0	22
97.0	104.9	93.0	98.1	103.8	101.4	97.2	100.8	23
103.2	102.7	90.6	97.1	101.0	100.2	101.4	100.8	平成23年2月
101.5	102.9	95.7	96.4	90.9	99.7	100.7	99.1	3月
102.0	105.6	96.4	98.4	103.9	101.6	99.1	102.4	4月
89.1	105.6	96.2	99.4	105.3	101.1	96.4	97.2	5月
87.3	105.3	90.5	98.8	105.8	101.6	94.9	96.6	6月
106.3	105.2	94.1	98.6	105.5	101.5	95.3	98.2	7月
108.2	105.6	93.0	101.3	104.9	102.0	96.4	102.0	8月
97.3	105.5	89.4	99.5	105.6	102.4	96.8	101.7	9月
89.1	106.1	91.9	96.8	106.9	102.7	95.6	100.8	10月
91.0	105.6	92.1	95.4	107.7	102.3	95.6	104.1	11月
87.1	104.9	92.9	97.5	106.6	102.3	97.0	105.5	12月
86.1	104.0	93.2	95.3	109.0	107.2	94.1	98.0	平成24年1月
82.5	104.6	91.9	95.5	109.5	107.4	95.6	103.8	2月

TBL-8T4

《 事業所規模 30人以上 》

1. 賃金の動き(1表参照)

		対前月比(差)	対前年同月比(差)
現金給与総額	276,413 円	△ 5.1 %	2.3 %
きまって支給する給与	273,391 円	1.9 %	2.3 %
特別に支払われた給与	3,022 円	△ 19,766 円	2,037 円

2. 労働時間の動き(2表参照)

		対前月比(差)	対前年同月比(差)
出勤日数	20.0 日	1.1 日	0.8 日
総実労働時間	154.4 時間	5.6 %	1.7 %
所定外労働時間	10.3 時間	2.0 %	△ 10.9 %

3. 雇用の動き(3表参照)

		対前月比(差)	対前年同月比(差)
常用労働者数	110,395 人	△ 0.6 %	4.4 %
パートタイム労働者比率	18.4 %	△ 2.8 ポイント	△ 2.6 ポイント
労働異動率			
入職率	1.24 %		△ 0.34 ポイント
離職率	1.46 %		△ 1.17 ポイント

《 事業所規模 30人以上 》
(1表) 月間現金給与額

(単位:円、%)

産 業	現金給与総額		きまって支給する給与			所定内給与		特別に支払われた給与				
	対前月 増減率	対前年同月 増減率	対前月 増減率	対前年同月 増減率	対前月 増減率	対前年同月 増減率	対前月 増減率	対前年同月 増減率	対前月 増減率	対前年同月 増減率		
全国(調査産業計・確報値)	293,562	△ 1.1	0.4	290,320	1.0	0.5	265,658	0.9	0.4	3,242	△ 6,093	△ 663
高知県(調査産業計)	276,413	△ 5.1	2.3	273,391	1.9	2.3	249,810	2.9	1.8	3,022	△ 19,766	2,037
建設業	293,322	△ 2.7	△ 10.6	292,499	△ 2.9	△ 10.6	262,716	△ 7.1	△ 9.9	823	823	621
製造業	246,704	1.3	0.2	246,652	1.3	0.2	220,105	1.2	△ 2.7	52	△ 95	△ 251
電気・ガス・熱供給・水道業	x	x	x	x	x	x	x	x	x	x	x	x
情報通信業	438,600	△ 0.1	△ 0.3	438,600	△ 0.2	△ 0.3	379,326	△ 0.1	△ 4.3	0	0	△ 15,414
運輸業,郵便業	248,090	△ 0.4	△ 5.9	240,978	△ 3.2	△ 5.9	204,163	11.3	△ 7.1	7,112	6,858	7,112
卸売業,小売業	212,036	5.9	7.2	199,050	2.5	7.2	191,979	3.5	7.1	12,986	6,965	12,888
金融業,保険業	304,659	△ 1.0	0.3	301,702	△ 2.0	0.3	291,454	△ 1.5	4.7	2,957	2,957	2,581
不動産業,物品賃貸業	x	x	x	x	x	x	x	x	x	x	x	x
学術研究,専門・技術サービス業	325,835	△ 3.5	△ 5.1	325,835	△ 3.5	△ 5.1	307,049	△ 2.7	△ 6.1	0	△ 203	0
宿泊業,飲食サービス業	121,454	△ 4.0	△ 12.5	121,454	△ 3.5	△ 12.5	117,877	△ 2.6	△ 10.0	0	△ 633	0
生活関連サービス業,娯楽業	114,317	△ 5.0	△ 17.5	114,317	△ 5.0	△ 17.5	107,554	△ 6.0	△ 18.7	0	0	△ 2,728
教育,学習支援業	399,830	△ 5.9	6.9	399,820	6.3	6.9	396,135	6.3	8.9	10	△ 48,513	10
医療,福祉	325,365	△ 11.9	6.2	324,534	3.4	6.2	284,683	4.0	5.1	831	△ 54,312	△ 657
複合サービス業	436,322	△ 40.5	△ 3.7	357,771	2.6	5.1	307,855	0.5	5.6	78,551	△ 284,558	△ 30,015
サービス業(他に分類されないもの)	212,089	△ 48.4	9.4	211,844	18.1	9.9	193,893	13.2	6.2	245	△ 304,004	△ 708

注) ① 特別に支払われた給与については指数を作成していないため、実数による増減差です。

② 「現金給与総額」=「きまって支給する給与」+「特別に支払われた給与」+「きまって支給する給与」+「所定内給与」+「超過労働給与」

《 事業所規模 30人以上 》

(2表) 月間実労働時間数および出勤日数

(単位:時間、日、%)

産 業	総実労働時間			所定内労働時間			所定外労働時間			出勤日数		
	対前月 増減率	対前年同月 増減率	対前年同月 増減率	対前月 増減率	対前年同月 増減率	対前月 増減率	対前年同月 増減率	対前月 増減率	対前年同月 増減率	対前月 増減率	対前年同月 増減率	
全国(調査産業計・確報値)	151.4	7.5	3.8	139.1	7.9	4.0	12.3	2.5	1.6	19.2	1.3	0.7
高知県(調査産業計)	154.4	5.6	1.7	144.1	6.0	2.8	10.3	2.0	△ 10.9	20.0	1.1	0.8
建設業	172.8	6.6	△ 5.8	153.0	1.7	△ 0.5	19.8	70.5	△ 26.0	20.7	△ 0.2	△ 1.0
製造業	170.9	11.6	0.7	154.9	10.8	△ 0.8	16	18.5	18.2	20.5	1.6	△ 0.6
電気・ガス・熱供給・水道業	x	x	x	x	x	x	x	x	x	x	x	x
情報通信業	176.3	△ 7.1	△ 3.8	152.7	△ 7.2	△ 2.8	23.6	△ 6.7	△ 20.9	18.1	0.5	1.2
運輸業,郵便業	173.6	△ 1.8	△ 4.9	151.7	0.6	△ 1.7	21.9	△ 15.7	△ 24.7	20.3	△ 0.5	0.7
卸売業,小売業	152.4	1.4	2.0	145.9	2.4	1.7	6.5	△ 15.5	13.0	21.0	△ 0.7	△ 0.8
金融業,保険業	135.2	1.9	7.0	131.1	2.5	8.9	4.1	△ 14.6	△ 29.3	19.0	2.0	3.1
不動産業,物品賃貸業	x	x	x	x	x	x	x	x	x	x	x	x
学術研究,専門・技術サービス業	148.4	3.8	0.3	141.4	5.5	1.3	7.0	△ 22.2	△ 16.4	19.3	1.7	1.7
宿泊業,飲食サービス業	118.1	△ 6.2	1.4	114.9	△ 6.2	△ 0.3	3.2	△ 8.6	△ 11.3	18.3	1.0	2.5
生活関連サービス業,娯楽業	100.0	△ 4.0	△ 10.9	96.2	△ 3.5	△ 11.2	3.8	△ 13.6	0.9	18.7	△ 2.1	△ 0.2
教育,学習支援業	159.0	13.1	5.6	155.1	12.7	10.1	3.9	34.5	△ 52.9	21	2.1	2.8
医療,福祉	154.1	8.8	4.5	144.0	9.1	4.5	10.1	6.2	3.7	19.5	2.1	1.3
複合サービス業	140.0	△ 7.2	△ 1.6	129.7	△ 8.6	0.0	10.3	13.9	△ 18.0	17.4	△ 1.4	△ 0.1
サービス業(他に分類されないもの)	145	5.2	8.5	137.5	4.7	6.9	7.5	11.8	41.3	19	△ 0.1	0.2

注) 出勤日数については指数を作成していないので、実数による増減差です。

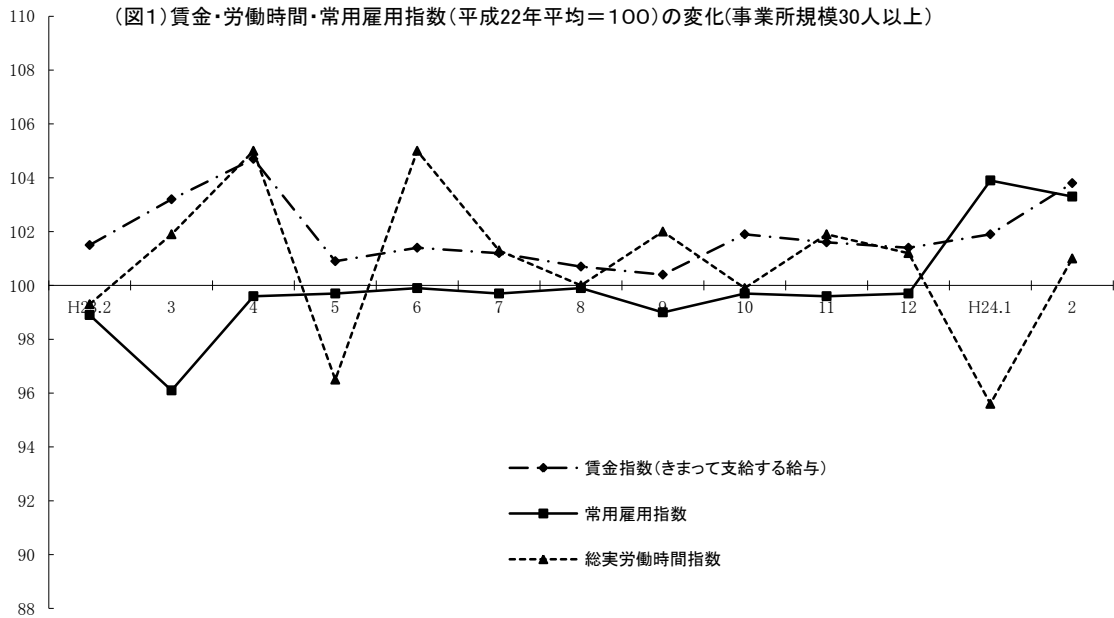

《 事業所規模 30人以上 》

(3表) 常用労働者数および労働異動率

(単位:人、%、ポイント)

産 業	本調査期間末常用労働者数				労働異動率			
	対前月 増減率	対前年同月 増 減 率	パートタイム 労働者比率	入職率	対前年同月 増 減 差	離職率	対前年同月 増 減 差	
全国(調査産業計・確報値)	27,185,410	△ 0.2	0.0	24.0	1.33	0.16	1.51	0.05
高知県(調査産業計)	110,395	△ 0.6	4.4	18.4	1.24	△ 0.34	1.46	△ 1.17
建設業	4,547	△ 1.8	1.2	0.3	0.09	△ 1.28	1.96	△ 0.97
製造業	14,009	0.6	13.7	11.7	1.44	△ 0.11	0.79	△ 1.83
電気・ガス・熱供給・水道業	x	x	x	x	x	x	x	x
情報通信業	2,113	0.0	△ 3.4	0.4	0.19	△ 12.81	0.19	△ 0.15
運輸業, 郵便業	7,909	△ 0.5	△ 2.6	22.6	0.74	△ 0.01	1.24	△ 1.35
卸売業, 小売業	17,702	△ 0.1	△ 0.8	32.6	1.60	△ 0.60	1.62	△ 0.60
金融業, 保険業	2,988	0.3	△ 3.4	10.8	6.05	0.58	5.62	0.96
不動産業, 物品賃貸業	x	x	x	x	x	x	x	x
学術研究, 専門・技術サービス業	1,988	△ 1.8	△ 2.5	10.2	0.30	△ 1.00	2.11	1.37
宿泊業, 飲食サービス業	4,236	△ 1.3	0.0	68.3	2.33	△ 0.84	3.64	△ 2.34
生活関連サービス業, 娯楽業	2,570	0.6	△ 0.6	59.5	2.04	△ 0.59	1.40	△ 0.97
教育, 学習支援業	10,792	△ 0.2	6.8	5.1	0.92	1.77	1.04	△ 0.55
医療, 福祉	33,459	△ 0.3	9.8	8.1	0.89	0.16	1.16	△ 0.92
複合サービス業	875	△ 0.3	△ 36.1	0.0	0.00	0.00	0.00	△ 10.99
サービス業(他に分類されないもの)	6,353	△ 0.4	1.4	0.0	0.00	△ 0.78	0.00	0.78

注) ①労働異動率については指数を作成していないので、実数による増減差です。

《 事業所規模 30人以上 》

(4表) 産業別・就業形態別常用労働者数、月間給与額、労働時間数等

(単位:人、円、日、時間)

就業形態	産 業	本調査期間末 労働者数	現金給与 総 額	きまって 支給する 給 与			特別に 支払われた 給 与	出 勤 日 数	総 実 所 定 内 所 定 外 所 定 外 労働時間 労働時間 労働時間		
				所定内 給 与	超過労働 給 与						
一般労働者	調査産業計	90,053	319,137	315,465	287,130	28,335	3,672	20.5	166.6	154.6	12.0
	製造業	12,365	264,204	264,145	234,995	29,150	59	20.7	176.0	159.0	17.0
	卸売業, 小売業	11,930	269,670	250,600	240,892	9,708	19,070	21.2	169.6	161.0	8.6
	医療, 福祉	30,762	345,782	344,883	301,568	43,315	899	19.9	161.5	150.6	10.9
パートタイム 労働者	調査産業計	20,342	87,847	87,693	85,092	2,601	154	17.7	100.5	97.8	2.7
	製造業	1,644	114,417	114,417	107,542	6,875	0	19.6	131.4	123.6	7.8
	卸売業, 小売業	5,772	93,161	92,722	91,091	1,631	439	20.6	117.0	115.0	2.0
	医療, 福祉	2,697	94,761	94,695	93,974	721	66	14.8	69.5	69.1	0.4

統計表：事業所規模 30人以上

TBL-501

賃金指数(現金給与総額)

区分	調査産業計		建設業		製造業		電気・ガス・熱供給・水道業		情報通信業		運輸業,郵便業		卸売業,小売業		金融業,保険業	
	名目	実質	名目	実質	名目	実質	名目	実質	名目	実質	名目	実質	名目	実質	名目	実質
平成17年平均	106.3	105.8	81.8	81.4	100.2	99.7	111.0	110.4	76.2	75.8	67.5	67.2	145.6	144.9	109.9	109.4
18	103.4	103.2	80.5	80.3	100.1	99.9	110.8	110.6	76.5	76.3	71.6	71.5	101.4	101.2	119.4	119.2
19	100.7	100.5	87.2	87.0	97.7	97.5	104.1	103.9	76.8	76.6	82.5	82.3	96.2	96.0	110.9	110.7
20	99.3	97.7	96.5	95.0	96.9	95.4	109.2	107.5	74.4	73.2	89.2	87.8	94.8	93.3	104.6	103.0
21	97.2	96.6	98.2	97.6	97.7	97.1	106.1	105.5	74.6	74.2	88.1	87.6	91.7	91.2	98.5	97.9
22	100.0	100.0	100.0	100.0	100.0	100.0	100.0	100.0	100.0	100.0	100.0	100.0	100.0	100.0	100.0	100.0
23	102.3	102.7	96.6	97.0	104.9	105.3	96.3	96.7	99.7	100.1	107.8	108.2	104.4	104.8	105.3	105.7
平成23年2月	85.3	85.6	85.9	86.2	88.2	88.6	71.4	71.7	82.6	82.9	92.8	93.2	90.0	90.4	80.3	80.6
3月	90.8	91.2	88.1	88.5	102.4	102.8	73.8	74.1	112.0	112.4	97.3	97.7	87.1	87.4	99.9	100.3
4月	87.8	87.8	84.5	84.5	91.0	91.0	66.5	66.5	97.4	97.4	95.5	95.5	92.2	92.2	80.6	80.6
5月	87.3	87.5	82.7	82.9	87.5	87.7	69.1	69.2	79.6	79.8	94.5	94.7	111.9	112.1	98.5	98.7
6月	155.5	156.3	166.2	167.0	124.4	125.0	228.2	229.3	184.2	185.1	109.7	110.3	97.7	98.2	187.9	188.8
7月	106.7	107.2	96.3	96.8	135.5	136.2	66.7	67.0	78.4	78.8	150.7	151.5	121.0	121.6	111.8	112.4
8月	85.0	85.3	80.3	80.5	92.8	93.1	70.4	70.6	78.4	78.6	96.2	96.5	98.3	98.6	79.0	79.2
9月	84.8	85.0	80.0	80.2	91.7	91.9	67.5	67.6	81.2	81.4	95.2	95.4	92.4	92.6	80.1	80.3
10月	85.4	85.7	79.5	79.8	90.1	90.5	71.1	71.4	78.2	78.5	100.2	100.6	90.3	90.7	82.2	82.5
11月	86.2	86.8	81.7	82.3	94.1	94.8	68.8	69.3	78.4	79.0	97.4	98.1	92.7	93.4	103.2	103.9
12月	176.9	177.8	148.7	149.4	174.5	175.4	234.7	235.9	165.4	166.2	169.4	170.3	182.6	183.5	174.1	175.0
平成24年1月	92.5	93.0	79.1	79.5	87.2	87.6	70.9	71.3	79.2	79.6	90.3	90.8	97.0	97.5	82.1	82.5
2月	87.8	87.9	77.0	77.1	88.3	88.4	69.5	69.6	79.1	79.2	89.9	90.0	102.7	102.8	81.3	81.4

注) 実質賃金指数算出のための消費者物価指数は「高知市の持家の帰属家賃を除く総合」指数を使用しています。
平成21年以前と接続しない産業の指数、前年比及び前年差は、算出できないため、表中において「-」と表記しています。

TBL-602

労働時間指数

区分	調査産業計		建設業		製造業		電気・ガス・熱供給・水道業		情報通信業		運輸業,郵便業		卸売業,小売業		金融業,保険業	
	総実	所定外	総実	所定外	総実	所定外	総実	所定外	総実	所定外	総実	所定外	総実	所定外	総実	所定外
平成17年平均	103.7	97.0	84.9	27.6	105.8	150.5	102.7	126.5	91.9	87.4	106.7	89.6	103.1	121.2	100.5	158.2
18	102.7	93.3	87.0	31.9	106.8	178.1	105.0	131.6	92.8	83.8	103.3	84.1	96.2	74.7	99.9	143.2
19	99.6	87.8	97.0	59.1	104.4	143.8	101.7	122.3	90.7	76.6	90.9	68.9	95.4	79.2	102.0	112.2
20	99.2	92.9	100.3	85.5	103.5	113.3	101.6	95.7	87.0	65.1	91.2	78.2	96.0	79.6	102.6	104.2
21	98.1	96.2	100.1	98.0	97.1	88.7	100.1	100.3	90.3	72.4	93.4	94.3	96.4	80.7	99.3	74.7
22	100.0	100.0	100.0	100.0	100.0	100.0	100.0	100.0	100.0	100.0	100.0	100.0	100.0	100.0	100.0	100.0
23	100.9	101.3	96.7	73.0	102.5	129.4	98.6	90.9	111.9	136.8	101.9	105.0	102.2	104.3	99.9	76.7
平成23年2月	99.3	109.1	100.5	117.3	103.4	119.8	91.4	76.1	102.0	154.7	97.6	110.2	101.2	89.9	93.2	103.6
3月	101.9	109.0	111.8	121.8	99.5	116.3	106.9	110.3	109.3	147.6	103.5	108.3	94.8	92.7	105.1	77.6
4月	105.0	115.3	99.8	81.2	106.6	129.4	96.3	87.6	124.1	174.1	101.0	96.1	103.1	123.2	103.4	53.5
5月	96.5	103.3	90.1	60.2	92.4	116.2	93.2	76.1	116.7	132.3	98.6	86.2	98.3	94.0	96.9	78.8
6月	105.0	105.1	98.0	64.3	108.9	135.4	105.9	76.9	119.9	136.6	102.3	109.9	102.5	76.8	102.3	71.2
7月	101.3	86.7	93.5	45.2	105.6	135.9	97.4	98.4	120.7	134.8	102.1	100.5	101.8	83.4	100.5	61.0
8月	100.0	82.0	90.1	55.7	101.9	129.4	105.3	80.9	107.1	127.1	103.8	101.9	106.0	110.6	100.1	57.7
9月	102.0	92.0	93.7	53.5	105.6	132.7	95.8	86.9	105.6	110.2	101.8	101.8	105.7	86.6	100.0	64.8
10月	99.9	99.1	96.2	59.8	102.4	131.4	99.2	105.6	106.4	113.3	104.2	106.5	102.0	89.3	98.4	68.0
11月	101.9	97.2	98.2	65.2	105.4	137.8	101.1	122.0	110.2	117.5	100.7	98.1	104.1	92.1	96.7	57.1
12月	101.2	98.0	91.1	52.8	109.6	161.5	102.3	90.3	111.3	147.7	107.7	128.2	103.2	105.4	103.5	75.1
平成24年1月	95.6	95.3	88.8	50.9	93.3	119.5	90.9	79.3	105.6	131.1	94.5	98.5	101.8	120.3	97.8	85.7
2月	101.0	97.2	94.7	86.8	104.1	141.6	102.7	37.8	98.1	122.3	92.8	83.0	103.2	101.6	99.7	73.2

注) 平成21年以前と接続しない産業の指数、前年比及び前年差は、算出できないため、表中において「-」と表記しています。

(H22年平均 = 100)

不動産業、物品賃貸業		学術研究、専門・技術サービス業		宿泊業、飲食サービス業		生活関連サービス業、娯楽業		教育、学習支援業		医療、福祉		複合サービス事業		サービス業 (他に分類されないもの)		区分
名目	実質	名目	実質	名目	実質	名目	実質	名目	実質	名目	実質	名目	実質	名目	実質	
-	-	-	-	-	-	-	-	99.5	99.0	106.5	106.0	115.7	115.1	-	-	平成17年平均
-	-	-	-	-	-	-	-	110.9	110.7	105.5	105.3	109.5	109.3	-	-	18
-	-	-	-	-	-	-	-	112.4	112.2	102.8	102.6	91.3	91.1	-	-	19
-	-	-	-	-	-	-	-	102.6	101.0	102.8	101.2	85.4	84.1	-	-	20
-	-	-	-	-	-	-	-	100.6	100.0	100.6	100.0	81.7	81.2	-	-	21
100.0	100.0	100.0	100.0	100.0	100.0	100.0	100.0	100.0	100.0	100.0	100.0	100.0	100.0	100.0	100.0	22
101.7	102.1	102.2	102.6	99.7	100.1	80.9	81.2	104.9	105.3	100.8	101.2	93.7	94.1	98.1	98.5	23
85.5	85.8	81.7	82.0	93.9	94.3	76.9	77.2	78.2	78.5	85.3	85.6	79.8	80.1	88.9	89.3	平成23年2月
85.2	85.5	89.5	89.9	103.0	103.4	83.2	83.5	89.6	90.0	86.9	87.2	77.8	78.1	88.9	89.3	3月
85.0	85.0	81.5	81.5	100.5	100.5	74.9	74.9	91.4	91.4	84.0	84.0	90.7	90.7	88.1	88.1	4月
78.4	78.6	77.9	78.1	102.9	103.1	74.5	74.6	86.2	86.4	81.9	82.1	74.7	74.8	82.4	82.6	5月
218.9	220.0	192.8	193.8	117.7	118.3	76.0	76.4	207.3	208.3	152.3	153.1	154.3	155.1	152.5	153.3	6月
82.0	82.4	98.8	99.3	96.4	96.9	106.7	107.2	91.8	92.3	103.5	104.0	94.5	95.0	85.2	85.6	7月
80.1	80.3	80.6	80.8	95.7	96.0	71.6	71.8	76.4	76.6	83.6	83.9	71.9	72.1	87.6	87.9	8月
80.1	80.3	79.5	79.7	92.1	92.3	70.9	71.0	78.4	78.6	83.4	83.6	75.8	76.0	85.7	85.9	9月
79.8	80.1	82.0	82.3	89.4	89.8	69.8	70.1	81.0	81.3	83.2	83.5	91.8	92.2	87.3	87.7	10月
77.1	77.6	80.4	81.0	95.6	96.3	77.7	78.2	79.1	79.7	83.3	83.9	74.0	74.5	87.9	88.5	11月
183.0	183.9	200.6	201.6	112.3	112.9	108.4	108.9	205.3	206.3	176.9	177.8	138.3	139.0	154.6	155.4	12月
63.6	63.9	80.4	80.8	85.6	86.0	65.8	66.1	88.8	89.2	102.5	103.0	73.6	74.0	89.4	89.8	平成24年1月
35.4	35.4	77.6	77.7	82.2	82.3	62.5	62.6	83.6	83.7	90.3	90.4	72.5	72.6	89.8	89.9	2月

TBL-501

(H22年平均 = 100)

不動産業、物品賃貸業		学術研究、専門・技術サービス業		宿泊業、飲食サービス業		生活関連サービス業、娯楽業		教育、学習支援業		医療、福祉		複合サービス事業		サービス業 (他に分類されないもの)		区分
総実	所定外	総実	所定外	総実	所定外	総実	所定外	総実	所定外	総実	所定外	総実	所定外	総実	所定外	
-	-	-	-	-	-	-	-	91.7	20.2	105.9	114.2	117.3	63.7	-	-	平成17年平均
-	-	-	-	-	-	-	-	94.1	22.5	106.6	107.0	116.0	71.7	-	-	18
-	-	-	-	-	-	-	-	94.6	82.4	100.9	83.2	101.1	92.5	-	-	19
-	-	-	-	-	-	-	-	98.1	143.6	98.2	86.4	107.8	94.2	-	-	20
-	-	-	-	-	-	-	-	98.9	147.0	99.0	101.1	104.6	88.1	-	-	21
100.0	100.0	100.0	100.0	100.0	100.0	100.0	100.0	100.0	100.0	100.0	100.0	100.0	100.0	100.0	100.0	22
100.8	38.0	98.4	99.1	99.4	67.5	87.5	91.7	104.7	69.3	100.6	100.6	96.7	76.5	95.3	76.4	23
99.1	65.6	96.2	102.2	90.8	64.4	85.5	67.3	100.0	83.7	100.3	113.2	96.5	107.4	95.7	86.4	平成23年2月
113.3	73.1	106.4	130.2	104.8	80.5	89.9	115.0	119.6	96.9	99.2	100.8	99.5	78.9	95.2	77.4	3月
102.8	58.1	101.3	147.3	101.1	62.6	88.3	90.3	125.1	126.8	103.8	104.1	97.4	109.0	96.5	86.4	4月
96.1	46.9	90.2	66.9	99.3	76.9	86.8	99.1	106.2	103.3	95.1	101.6	95.4	70.5	89.0	81.9	5月
107.8	43.1	106.9	77.9	98.7	64.4	85.4	77.9	117.8	95.7	105.1	102.7	98.8	56.8	96.9	66.6	6月
99.8	31.9	97.0	96.1	98.5	57.2	90.4	76.1	98.9	42.4	103.5	94.6	92.0	53.2	93.5	63.9	7月
100.2	18.8	103.6	91.3	107.0	62.6	87.9	85.0	84.9	22.8	101.7	88.9	98.7	52.9	97.4	60.3	8月
98.2	16.9	94.4	76.7	98.8	59.0	85.0	93.8	101.0	49.4	104.0	93.3	100.2	58.0	96.9	72.9	9月
100.8	16.9	97.6	93.7	97.7	64.4	88.6	104.4	107.9	55.8	96.4	92.1	94.7	82.3	95.3	71.1	10月
99.0	11.3	100.4	109.5	98.4	68.0	86.8	111.5	103.6	40.7	102.1	96.4	93.6	58.4	98.8	77.4	11月
97.4	3.8	94.4	101.0	97.8	55.4	85.4	100.9	93.2	27.6	100.6	97.4	96.7	57.7	98.0	85.5	12月
94.8	298.1	93.0	109.8	98.2	62.5	79.4	78.6	93.4	29.3	96.3	110.5	94.8	32.8	90.8	79.3	平成24年1月
68.6	9.4	96.5	85.4	92.1	57.1	76.2	67.9	105.6	39.4	104.8	117.4	103.3	31.3	95.6	69.4	2月

TBL-602

事業所規模 30人以上 続き

TBL-703

賃金指数(きまって支給する給与)

区分	調査産業計	建設業	製造業	電気・ガス・熱供給・水道業	情報通信業	運輸業・郵便業	卸売業・小売業	金融業・保険業
平成17年平均	103.1	87.3	94.8	112.9	77.8	74.2	136.2	109.2
18	100.5	88.4	95.5	112.9	78.6	75.3	105.3	110.9
19	98.4	89.6	94.4	114.4	77.2	86.4	99.4	106.3
20	98.4	97.3	94.3	110.6	77.3	94.4	97.3	102.3
21	96.9	99.9	93.8	103.8	79.1	89.2	93.2	99.2
22	100.0	100.0	100.0	100.0	100.0	100.0	100.0	100.0
23	101.7	97.1	102.3	94.2	106.1	109.2	103.7	98.9
平成23年2月	101.5	101.1	100.5	96.9	103.9	106.2	103.1	97.5
3月	103.2	103.6	98.5	98.8	113.8	108.0	98.9	100.5
4月	104.7	99.5	102.1	90.6	127.4	109.0	105.4	98.0
5月	100.9	97.1	99.4	93.9	104.1	107.9	102.5	95.0
6月	101.4	95.9	103.6	95.6	101.2	106.4	100.4	98.8
7月	101.2	94.7	105.4	90.9	102.5	108.1	102.5	100.9
8月	100.7	94.4	103.2	95.1	102.6	110.1	105.5	96.0
9月	100.4	94.1	104.0	91.5	104.6	108.9	105.5	97.2
10月	101.9	93.7	102.6	96.7	102.3	114.2	103.5	98.6
11月	101.6	95.6	105.5	93.6	102.8	111.4	106.2	99.0
12月	101.4	95.0	106.2	95.2	103.4	112.7	107.6	100.9
平成24年1月	101.9	93.1	99.4	96.2	103.8	103.2	107.8	99.8
2月	103.8	90.4	100.7	91.9	103.6	99.9	110.5	97.8

注) 平成21年以前と接続しない産業の指数、前年比及び前年差は、算出できないため、表中において「-」と表記しています。

TBL-804

常用雇用指数

区分	調査産業計	建設業	製造業	電気・ガス・熱供給・水道業	情報通信業	運輸業・郵便業	卸売業・小売業	金融業・保険業
平成17年平均	101.2	129.9	95.2	107.1	147.6	84.2	97.9	173.7
18	101.9	119.4	93.0	109.3	149.2	83.2	101.1	157.5
19	105.7	112.0	107.2	111.9	140.1	87.4	108.0	137.4
20	103.5	107.5	103.1	117.0	121.3	92.4	102.3	114.0
21	104.8	102.5	104.0	119.4	106.5	96.0	105.2	101.7
22	100.0	100.0	100.0	100.0	100.0	100.0	100.0	100.0
23	99.2	102.1	85.9	99.3	108.4	99.0	102.6	91.8
平成23年2月	98.9	100.9	86.7	106.3	111.1	100.4	102.5	91.9
3月	96.1	101.5	86.0	53.7	98.2	99.7	103.0	93.6
4月	99.6	100.2	87.1	102.6	109.2	98.8	102.2	92.8
5月	99.7	102.2	86.8	104.3	109.7	98.6	102.9	92.3
6月	99.9	102.5	85.6	104.3	109.7	99.1	103.6	91.4
7月	99.7	102.1	85.6	103.2	109.7	98.4	103.6	91.7
8月	99.9	101.8	85.7	102.6	109.3	97.8	103.4	90.0
9月	99.0	102.7	85.5	102.2	108.9	96.6	103.0	90.7
10月	99.7	103.6	86.0	102.2	107.2	97.1	102.8	90.7
11月	99.6	103.5	85.5	102.2	107.2	98.5	101.9	89.3
12月	99.7	103.5	83.9	102.2	109.2	103.4	101.4	89.3
平成24年1月	103.9	104.0	98.0	102.2	107.3	98.3	101.8	88.5
2月	103.3	102.1	98.6	43.6	107.3	97.8	101.7	88.8

注) 平成21年以前と接続しない産業の指数、前年比及び前年差は、算出できないため、表中において「-」と表記しています。

(H22年平均 = 100)

不動産業, 物品 賃貸業	学術研究, 専門・ 技術サービス業	宿泊業, 飲食サ ービス業	生活関連サービ ス業, 娯楽業	教育, 学習支援業	医療, 福祉	複合サービス事 業	サービス業 (他に分類されな いもの)	区 分
-	-	-	-	91.0	101.2	118.7	-	平成17年平均
-	-	-	-	97.8	101.2	113.9	-	18
-	-	-	-	96.3	101.4	95.2	-	19
-	-	-	-	96.6	100.9	90.2	-	20
-	-	-	-	97.4	100.3	87.5	-	21
100.0	100.0	100.0	100.0	100.0	100.0	100.0	100.0	22
98.4	102.6	98.7	79.7	103.3	100.0	103.8	98.3	23
103.4	103.8	98.6	83.5	99.4	101.6	102.4	100.4	平成23年2月
103.1	103.6	107.3	83.4	113.9	101.9	99.9	100.1	3月
102.8	103.6	105.5	81.9	116.1	100.8	116.1	99.6	4月
94.9	99.0	98.7	81.6	109.7	98.0	95.9	93.1	5月
99.6	104.4	95.8	78.2	103.1	101.5	94.5	97.3	6月
98.5	102.0	96.9	77.6	98.3	100.0	113.7	96.3	7月
96.9	102.5	100.5	78.0	97.1	100.1	92.3	98.7	8月
96.9	101.1	96.7	77.1	99.7	98.7	94.7	96.9	9月
96.5	104.2	93.8	76.4	103.0	99.8	116.1	98.7	10月
93.3	102.1	95.3	77.7	100.5	99.9	94.8	99.3	11月
91.8	102.1	93.4	74.3	98.9	99.1	95.8	99.8	12月
76.9	102.1	89.4	72.5	100.0	104.4	93.1	97.2	平成24年1月
42.8	98.5	86.3	68.9	106.3	107.9	93.1	101.2	2月

TBL-703

(H22年平均 = 100)

不動産業, 物品 賃貸業	学術研究, 専門・ 技術サービス業	宿泊業, 飲食サ ービス業	生活関連サービ ス業, 娯楽業	教育, 学習支援業	医療, 福祉	複合サービス事 業	サービス業 (他に分類されな いもの)	区 分
-	-	-	-	97.3	85.4	223.2	-	平成17年平均
-	-	-	-	92.2	90.3	241.4	-	18
-	-	-	-	96.9	96.3	242.3	-	19
-	-	-	-	97.1	103.1	188.4	-	20
-	-	-	-	97.1	106.3	163.4	-	21
100.0	100.0	100.0	100.0	100.0	100.0	100.0	100.0	22
97.5	103.0	100.0	97.9	105.1	102.1	91.8	98.7	23
97.7	102.9	98.9	97.5	104.2	100.0	96.7	98.7	平成23年2月
96.7	103.3	96.4	97.5	84.5	99.7	96.2	98.9	3月
99.3	103.9	99.2	98.9	105.6	102.8	91.7	99.6	4月
97.4	103.9	96.2	99.3	108.2	102.7	90.6	98.6	5月
97.4	103.2	98.4	99.6	108.7	103.1	90.2	98.5	6月
96.7	103.1	99.7	97.9	108.1	102.6	91.3	98.5	7月
97.4	102.8	103.0	98.4	108.2	103.0	91.3	98.3	8月
97.4	102.5	100.3	97.0	103.6	102.5	90.0	98.0	9月
97.4	102.5	102.8	96.0	107.6	103.0	91.1	98.5	10月
98.0	102.8	101.0	96.5	109.2	103.0	91.1	98.7	11月
96.7	102.5	100.4	98.0	108.6	102.9	91.1	99.3	12月
96.6	102.1	100.2	96.3	111.5	110.1	62.0	100.5	平成24年1月
93.7	100.3	98.9	96.9	111.3	109.8	61.8	100.1	2月

TBL-804

毎月勤労統計調査地方調査 <平成24年3月分>

高知県統計課

823-9345

《 事業所規模 5人以上 》

		対前月比 (差)	対前年同月比 (差)
1. 賃金の動き(1表参照)			
現金給与総額	243,537 円	0.7 %	△ 1.6 %
きまって支給する給与	238,145 円	△ 0.6 %	△ 0.6 %
特別に支払われた給与	5,392 円	3,239 円	△ 2,453 円
2. 労働時間の動き(2表参照)			
出勤日数	20.0 日	0.1 日	0.1 日
総実労働時間	150.3 時間	1.4 %	△ 3.1 %
所定外労働時間	7.8 時間	1.3 %	△ 16.6 %
3. 雇用の動き(3表参照)			
常用労働者数	211,669 人	0.2 %	4.8 %
パートタイム労働者比率	23.3 %	△ 0.9 ポイント	△ 0.4 ポイント
労働異動率			
入職率	2.50 %		0.06 ポイント
離職率	2.55 %		△ 0.74 ポイント

利用上の注意

1) 平成24年1月分より、これまでの「平成18年事業所・企業統計調査」から「平成21年経済センサス-基礎調査」の常用労働者数を母集団とする、調査対象事業所の抽出替えを行いました。そのため抽出替え前後の調査結果にギャップが生じることから、時系列な比較が可能となるよう、新たに平成22年の年平均値を100として、公表している平成17年1月まで遡及してギャップ修正（基準数値の改訂）をしました。

そのため、平成23年12月分以前の結果として公表した指数及び増減率とは異なります。また、実数値については改訂を行わないため、改訂した増減率と実数値の増減率は必ずしも一致しません。

なお、改訂期間は基準年（平成22年）を含むため、ギャップ修正後指数について平成22年の年平均指数が100となるよう全ての期間について指数の改訂（増減率は改訂しない。）を行いました。

また、指数を作成していない所定外給与も、同様にギャップ修正を行いました。

* 指数及び増減率の改訂期間（ギャップ修正期間）

賃金指数及び労働時間指数： 平成21年2月から平成23年12月まで

常用雇用指数： 平成21年1月から平成23年12月まで

2) 「-」は該当データのないものを示し、「x」は標本数が寡少につき秘匿のため公表できないもの。「0」は集計単位未満のデータ量を示す。

3) 「鉱業、採石業、砂利採取業」については、調査事業所数が少ないので公表しませんが、調査産業計には含まれます。

4) 対前月、対前年同月増減率は指数により作成しています。実数で計算した場合に必ずしも一致しません。

5) 平成22年1月分から日本標準産業分類（平成19年11月改定）に基づき表章しています。平成21年以前の結果との接続については、厚生労働省のWebページ（<http://www.mhlw.go.jp/toukei/list/dl/maikin-hyosyo.pdf>）を参照ください。なお、平成21年以前と接続しない産業「不動産業、物品賃貸業」「学術研究、専門技術サービス業」「宿泊業、飲食サービス業」「生活関連サービス業、娯楽業」「サービス業（他に分類されないもの）」の指数、前年比及び前年差は、算出できないため、表中において「-」と表記しています。

6) 常用労働者とは、

① 期間を定めずに、又は1か月を超える期間を定めて雇われている者

② 日々又は1か月以内の期間を定めて雇われている者のうち、調査期間の前2か月間にそれぞれ18日以上雇われている者のいずれかに該当する者をいう。

7) パートタイム労働者とは、常用労働者のうち、

① 1日の所定労働時間が一般の労働者より短い者

② 1日の所定労働時間が一般の労働者と同じで1週の所定労働日数が一般の労働者より短い者

のいずれかに該当する労働者のことです。また、一般労働者とは、常用労働者のうち、パートタイム労働者でない労働者です。

8) 入職（離職）率とは、前月末労働者数に対する月間に入職（離職）者の割合（%）です。なお、入職（離職）者には、同一企業内での事業所間の異動者を含みます。

《 事業所規模 5人以上 》

(1表) 月間現金給与額

(単位:円、%)

産 業	現金給与総額		きまって支給する給与			所定内給与			特別に支払われた給与			
	対前月 増減率	対前年同月 増減率	対前月 増減率	対前年同月 増減率	対前月 増減率	対前月 増減率	対前月 増減率	対前月 増減差	対前年同月 増 減 差			
全国(調査産業計・確報値)	277,462	4.9	0.9	263,558	0.7	0.7	244,060	0.6	0.4	13,904	11,249	818
高知県(調査産業計)	243,537	0.7	△ 1.6	238,145	△ 0.6	△ 0.6	222,523	△ 0.8	△ 1.2	5,392	3,239	△ 2,453
建設業	234,490	0.2	△ 5.2	234,490	0.3	△ 5.0	220,786	0.1	△ 5.1	0	△ 257	△ 249
製造業	244,430	4.2	1.4	230,218	△ 1.9	5.0	211,076	△ 1.7	2.6	14,212	14,143	△ 7,267
電気・ガス・熱供給・水道業	411,351	0.5	5.3	384,787	△ 5.0	0.2	357,837	△ 4.6	4.2	26,564	22,266	26,564
情報通信業	347,888	1.9	△ 29.7	347,888	2.0	△ 13.8	302,035	1.2	△ 18.4	0	0	△ 82,210
運輸業,郵便業	216,222	2.4	△ 10.3	203,338	△ 1.5	△ 14.0	176,929	△ 2.9	△ 19.5	12,884	8,244	8,942
卸売業,小売業	194,742	1.2	△ 3.3	188,784	1.2	△ 5.4	181,121	0.3	△ 4.8	5,958	309	4,352
金融業,保険業	286,726	2.9	△ 6.8	286,726	4.8	1.5	277,480	4.1	0.6	0	△ 4,699	△ 24,976
不動産業,物品賃貸業	166,649	17.1	△ 40.2	166,649	17.2	△ 39.7	154,266	14.6	△ 41.9	0	0	△ 2,149
学術研究,専門・技術サービス業	302,031	1.4	△ 11.7	299,013	0.2	△ 7.7	273,051	△ 2.4	△ 9.0	3,018	3,018	△ 15,666
宿泊業,飲食サービス業	104,088	6.7	△ 9.9	103,222	5.9	△ 10.4	99,559	5.2	△ 6.4	866	866	546
生活関連サービス業,娯楽業	182,519	8.0	14.6	167,511	△ 1.0	9.0	157,487	△ 2.0	5.1	15,008	15,008	8,691
教育,学習支援業	400,156	1.0	1.1	398,757	0.6	0.7	394,755	0.5	1.9	1,399	1,393	1,399
医療,福祉	283,545	△ 3.0	4.8	281,233	△ 3.2	6.0	253,796	△ 2.5	5.6	2,312	696	△ 2,600
複合サービス業	409,371	△ 42.8	△ 0.3	343,918	2.4	9.1	298,537	0.0	9.3	65,453	△ 296,658	△ 26,601
サービス業(他に分類されないもの)	196,535	△ 54.4	18.9	195,988	8.8	19.0	185,164	6.1	17.0	547	△ 291,663	67

注) ① 特別に支払われた給与については指数を作成していないため、実数による増減差です。

② 「現金給与総額」=「きまって支給する給与」+「特別に支払われた給与」・「きまって支給する給与」=「所定内給与」+「超過労働給与」

《 事業所規模 5人以上 》

(2表) 月間実労働時間数および出勤日数

(単位:時間、日、%)

産 業	総実労働時間		所定内労働時間			所定外労働時間			出勤日数			
	対前月 増減率	対前年同月 増減率	対前月 増減率	対前年同月 増減率	対前月 増減率	対前月 増減率	対前月 増減率	対前月 増減差	対前年同月 増減差			
全国(調査産業計・確報値)	148.7	0.4	1.5	137.8	0.1	1.4	10.9	4.8	4.3	19.2	0.0	0.3
高知県(調査産業計)	150.3	1.4	△ 3.1	142.5	1.5	△ 2.3	7.8	1.3	△ 16.6	20.0	0.1	0.1
建設業	166.8	1.7	△ 4.0	157.7	1.5	△ 2.4	9.1	4.6	△ 21.3	21.0	△ 1.0	△ 1.5
製造業	167.5	1.2	4.0	155.9	1.5	4.2	11.6	△ 1.7	2.5	20.7	△ 0.5	△ 0.3
電気・ガス・熱供給・水道業	161.0	3.8	0.6	149.7	0.2	0.6	11.3	94.7	△ 0.5	19.6	△ 0.1	20.0
情報通信業	161.9	5.5	△ 12.2	143.7	4.6	△ 10.1	18.2	11.7	△ 36.3	18.7	3.1	1.0
運輸業,郵便業	166.8	5.9	△ 10.9	150.2	4.7	△ 10.5	16.6	17.9	△ 16.1	20.2	0.4	△ 0.9
卸売業,小売業	147.5	1.2	△ 1.4	141.4	1.2	△ 0.5	6.1	1.6	△ 18.4	21.1	△ 1.0	0.1
金融業,保険業	122.4	0.1	△ 24.6	119.0	0.4	△ 25.4	3.4	△ 5.6	5.1	17.2	2.5	△ 1.2
不動産業,物品賃貸業	175.3	13.0	0.8	163.0	9.2	△ 0.3	12.3	115.9	3.5	20.9	0.3	△ 3.1
学術研究,専門・技術サービス業	166.9	2.5	△ 1.0	148.2	△ 0.9	△ 4.3	18.7	40.6	39.7	21.1	△ 0.6	△ 0.4
宿泊業,飲食サービス業	113.4	4.6	△ 7.8	110.4	4.1	△ 5.5	3.0	25.0	△ 43.9	18.8	1.5	1.5
生活関連サービス業,娯楽業	154.8	7.6	6.4	147.2	8.6	5.0	7.6	△ 9.5	39.3	20.6	0.2	△ 1.0
教育,学習支援業	159.1	1.3	△ 8.9	155.3	2.2	△ 7.1	3.8	△ 22.5	△ 48.1	19.9	△ 0.4	△ 0.6
医療,福祉	145.0	△ 2.1	2.5	138.1	△ 1.3	3.4	6.9	△ 14.9	△ 11.6	19.2	0.7	1.6
複合サービス業	139.0	△ 7.1	△ 1.2	129.3	△ 8.2	1.2	9.7	11.5	△ 24.2	17.6	△ 1.3	0.1
サービス業(他に分類されないもの)	132.9	△ 0.6	11.4	128.7	△ 0.8	11.0	4.2	3.0	24.2	18.2	△ 0.3	1.2

注) 出勤日数については指数を作成していないので、実数による増減差です。

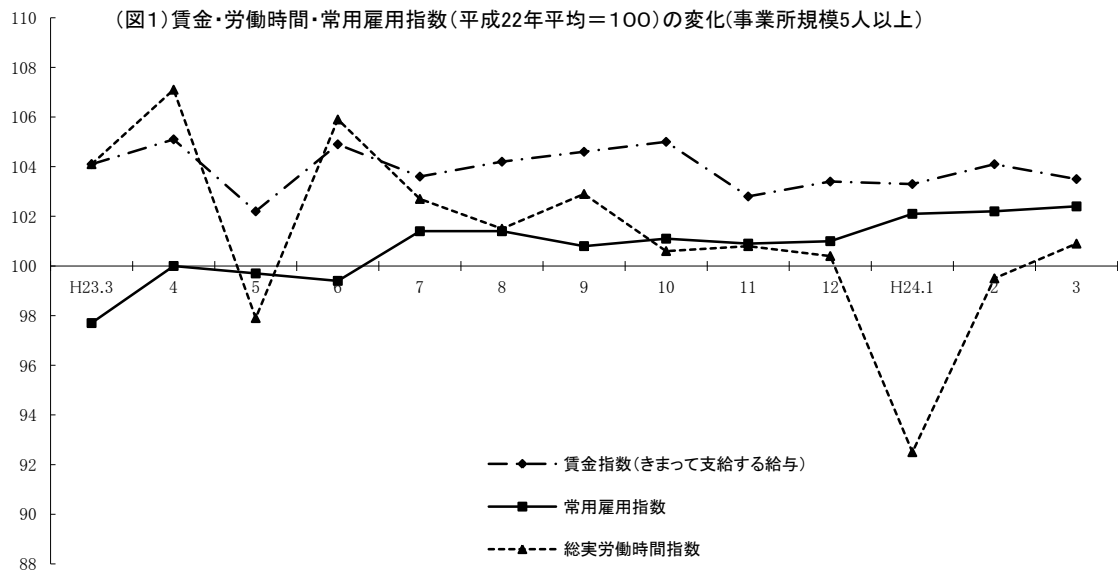

《 事業所規模 5人以上 》

(3表) 常用労働者数および労働異動率

(単位:人、%、ポイント)

産 業	本調査期間末常用労働者数				労働異動率			
	対前月 増減率	対前年同月 増 減 率	パートタイム 労働者比率	入職率	対前年同月 増 減 差	離職率	対前年同月 増 減 差	
全国(調査産業計・確報値)	45,246,913	△ 0.4	0.6	28.7	1.91	0.22	2.34	0.20
高知県(調査産業計)	211,669	0.2	4.8	23.3	2.50	0.06	2.55	△ 0.74
建設業	14,425	△ 1.0	△ 0.1	5.9	1.32	△ 0.15	2.34	1.22
製造業	22,053	0.4	14.7	11.8	1.17	△ 0.28	0.76	△ 1.13
電気・ガス・熱供給・水道業	1,228	50.5	45.5	1.4	0.63	△ 0.25	3.83	△ 3.87
情報通信業	3,461	△ 0.2	7.5	14.3	2.05	△ 8.13	2.28	△ 0.12
運輸業, 郵便業	13,293	△ 1.7	△ 3.2	22.1	0.98	0.01	2.73	△ 1.24
卸売業, 小売業	41,357	△ 0.4	0.0	35.4	1.76	0.77	2.14	△ 0.32
金融業, 保険業	8,207	△ 0.3	△ 3.8	28.0	0.06	1.12	0.37	1.23
不動産業, 物品賃貸業	1,389	△ 0.8	△ 19.4	25.9	2.64	0.60	3.60	6.79
学術研究, 専門・技術サービス業	5,206	△ 0.3	1.4	8.7	0.19	△ 0.46	0.48	3.04
宿泊業, 飲食サービス業	15,698	3.2	△ 0.9	64.1	9.86	1.87	6.45	△ 6.31
生活関連サービス業, 娯楽業	6,185	2.0	1.0	31.3	4.25	△ 1.34	2.30	△ 3.20
教育, 学習支援業	16,336	△ 6.1	13.1	3.0	0.36	0.51	6.85	△ 1.20
医療, 福祉	47,828	0.6	8.3	13.4	2.47	0.12	1.88	△ 0.68
複合サービス業	2,982	0.0	△ 5.1	10.9	0.97	△ 3.57	0.97	△ 6.61
サービス業(他に分類されないもの)	11,740	5.5	10.5	45.9	7.52	△ 0.85	1.87	6.74

注) ①労働異動率については指数を作成していないので、実数による増減差です。

《 事業所規模 5人以上 》

(4表) 産業別・就業形態別常用労働者数、月間給与額、労働時間数等

(単位:人、円、日、時間)

就業形態	産業	本調査期間末 労働者数	現金給与 総額	きまって 支給する 給与	給与		特別に 支払われた 給与	出 勤 数	総 労働 時間	実 所 定 内 労働 時間	所 定 外 労働 時間
					所定内 給与	超過労働 給与					
一般労働者	調査産業計	162,405	290,760	283,938	264,010	19,928	6,822	20.8	167.5	157.8	9.7
	製造業	19,456	262,048	245,927	224,931	20,996	16,121	21.0	173.1	160.5	12.6
	卸売業,小売業	26,710	255,775	247,527	236,538	10,989	8,248	21.8	175.1	166.7	8.4
	医療,福祉	41,439	315,255	312,785	281,137	31,648	2,470	19.8	156.9	149.0	7.9
パートタイム 労働者	調査産業計	49,264	89,677	88,942	87,352	1,590	735	17.6	94.3	92.7	1.6
	製造業	2,597	113,281	113,281	107,941	5,340	0	18.9	126.5	122.0	4.5
	卸売業,小売業	14,647	83,789	81,995	80,378	1,617	1,794	19.9	97.2	95.4	1.8
	医療,福祉	6,389	79,227	77,931	77,622	309	1,296	15.0	67.7	67.5	0.2

統計表: 事業所規模 5人以上

TBL-5T1

賃金指数(現金給与総額)

区分	調査産業計		建設業		製造業		電気・ガス・熱供給・水道業		情報通信業		運輸業,郵便業		卸売業,小売業		金融業,保険業	
	名目	実質	名目	実質	名目	実質	名目	実質	名目	実質	名目	実質	名目	実質	名目	実質
平成17年平均	103.8	103.3	110.5	110.0	110.8	110.2	102.2	101.7	70.8	70.4	76.3	75.9	110.2	109.7	127.1	126.5
18	104.8	104.6	114.0	113.8	116.7	116.5	111.5	111.3	68.1	68.0	78.3	78.1	119.8	119.6	114.4	114.2
19	103.5	103.3	117.2	117.0	107.9	107.7	107.1	106.9	71.9	71.8	89.2	89.0	114.7	114.5	112.0	111.8
20	105.8	104.1	119.0	117.1	100.2	98.6	109.7	108.0	77.7	76.5	88.5	87.1	98.3	96.8	121.4	119.5
21	96.4	95.8	109.1	108.4	96.7	96.1	102.6	102.0	76.3	75.8	88.2	87.7	88.2	87.7	102.3	101.7
22	100.0	100.0	100.0	100.0	100.0	100.0	100.0	100.0	100.0	100.0	100.0	100.0	100.0	100.0	100.0	100.0
23	105.3	105.7	106.3	106.7	109.2	109.6	104.2	104.6	92.4	92.8	87.7	88.1	110.5	110.9	101.5	101.9
平成23年3月	92.0	92.4	93.0	93.4	102.2	102.6	78.9	79.2	97.5	97.9	84.6	84.9	96.3	96.7	91.0	91.4
4月	90.7	90.7	87.5	87.5	98.6	98.6	74.5	74.5	87.8	87.8	83.0	83.0	100.8	100.8	89.6	89.6
5月	90.7	90.9	84.2	84.4	95.3	95.5	75.3	75.5	73.3	73.4	83.1	83.3	104.1	104.3	105.8	106.0
6月	156.3	157.1	131.2	131.9	139.4	140.1	243.4	244.6	152.3	153.1	88.0	88.4	149.0	149.7	143.7	144.4
7月	106.3	106.8	100.2	100.7	126.5	127.1	72.8	73.2	91.6	92.1	110.4	111.0	118.7	119.3	100.1	100.6
8月	91.9	92.2	103.5	103.8	99.8	100.1	79.3	79.5	73.3	73.5	77.5	77.7	102.8	103.1	86.5	86.8
9月	90.5	90.7	92.9	93.1	98.8	99.0	74.1	74.2	75.0	75.2	75.2	75.4	97.5	97.7	86.8	87.0
10月	90.9	91.3	93.8	94.2	97.5	97.9	77.9	78.2	78.5	78.8	75.6	75.9	97.5	97.9	89.1	89.5
11月	88.8	89.4	95.3	96.0	99.1	99.8	75.7	76.2	73.6	74.1	75.4	75.9	90.6	91.2	95.5	96.2
12月	181.4	182.3	206.6	207.6	171.1	172.0	245.9	247.1	153.7	154.5	134.6	135.3	173.3	174.2	158.8	159.6
平成24年1月	93.4	93.9	88.0	88.4	98.2	98.7	78.1	78.5	67.7	68.0	75.4	75.8	89.9	90.4	119.2	119.8
2月	89.9	90.0	88.0	88.1	99.4	99.5	82.7	82.8	67.2	67.3	74.1	74.2	92.0	92.1	82.4	82.5
3月	90.5	90.3	88.2	88.0	103.6	103.4	83.1	82.9	68.5	68.4	75.9	75.7	93.1	92.9	84.8	84.6

注) 実質賃金指数算出のための消費者物価指数は「高知市の持家の帰属家賃を除く総合」指数を使用しています。

平成21年以前と接続しない産業の指数、前年比及び前年差は、算出できないため、表中において「-」と表記しています。

TBL-6T2

労働時間指数

区分	調査産業計		建設業		製造業		電気・ガス・熱供給・水道業		情報通信業		運輸業,郵便業		卸売業,小売業		金融業,保険業	
	総実	所定外	総実	所定外	総実	所定外	総実	所定外	総実	所定外	総実	所定外	総実	所定外	総実	所定外
平成17年平均	102.1	100.5	103.6	90.2	108.4	149.2	102.8	117.9	88.7	83.7	104.6	98.3	103.8	100.9	100.1	293.1
18	102.7	92.5	103.6	76.2	109.4	158.8	105.4	128.5	92.4	73.7	97.9	78.8	101.7	78.3	98.9	175.2
19	99.9	87.3	103.6	100.4	105.0	123.3	101.9	111.2	95.0	71.0	95.7	72.7	98.0	66.5	102.8	160.3
20	101.5	94.4	103.2	99.0	102.0	94.4	102.7	109.0	92.4	72.1	88.5	53.6	99.3	88.6	102.5	236.4
21	98.6	89.1	102.0	112.1	95.1	81.0	99.8	95.2	94.9	74.9	95.9	77.8	96.9	70.7	97.6	128.5
22	100.0	100.0	100.0	100.0	100.0	100.0	100.0	100.0	100.0	100.0	100.0	100.0	100.0	100.0	100.0	100.0
23	101.8	104.0	101.3	84.7	103.7	142.6	99.1	95.7	107.0	124.5	96.3	57.3	101.8	96.6	100.3	117.5
平成23年3月	104.1	106.2	106.6	131.4	101.4	109.9	104.4	111.4	106.6	149.7	98.9	64.5	100.5	108.3	113.1	80.9
4月	107.1	135.8	99.0	89.5	120.9	347.5	98.7	92.3	117.6	164.9	103.1	52.2	105.9	99.2	103.7	141.5
5月	97.9	107.3	89.2	71.8	97.7	159.3	93.4	77.6	108.4	119.6	97.5	48.1	99.8	91.7	93.5	69.5
6月	105.9	108.5	106.7	74.1	108.2	119.8	107.5	73.8	112.9	113.4	91.7	62.4	104.6	87.2	108.4	202.5
7月	102.7	94.7	100.7	55.0	106.2	158.7	99.8	116.8	112.7	117.6	101.2	50.9	99.9	82.7	101.7	137.1
8月	101.5	89.0	94.6	73.9	101.5	137.4	105.9	82.6	103.7	107.3	103.3	52.5	101.3	92.6	104.2	93.8
9月	102.9	97.1	105.3	77.0	102.8	115.9	97.8	111.3	102.0	96.6	102.2	52.6	102.5	83.2	97.8	97.3
10月	100.6	100.5	105.2	79.1	102.2	111.9	100.5	111.4	103.0	101.8	85.3	57.2	100.7	89.8	96.6	113.7
11月	100.8	97.1	104.8	74.9	105.6	123.1	100.4	121.9	105.9	112.7	86.7	52.6	100.0	88.5	97.6	133.9
12月	100.4	99.4	101.3	71.7	107.3	136.8	100.3	98.0	106.1	120.2	90.5	68.6	102.3	95.3	101.1	147.7
平成24年1月	92.5	84.1	90.7	63.6	92.1	97.1	92.2	89.2	93.1	91.1	84.5	54.1	94.5	92.8	74.8	95.0
2月	99.5	87.5	100.6	98.9	104.2	114.6	101.2	56.9	88.7	85.3	83.2	45.9	97.9	87.0	85.2	90.0
3月	100.9	88.6	102.3	103.4	105.5	112.6	105.0	110.8	93.6	95.3	88.1	54.1	99.1	88.4	85.3	85.0

(H22年平均 = 100)

不動産業、物品賃貸業		学術研究、専門・技術サービス業		宿泊業、飲食サービス業		生活関連サービス業、娯楽業		教育、学習支援業		医療、福祉		複合サービス事業		サービス業 (他に分類されないもの)		区分
名目	実質	名目	実質	名目	実質	名目	実質	名目	実質	名目	実質	名目	実質	名目	実質	
-	-	-	-	-	-	-	-	96.3	95.8	102.3	101.8	117.1	116.5	-	-	平成17年平均
-	-	-	-	-	-	-	-	100.4	100.2	99.8	99.6	116.1	115.9	-	-	18
-	-	-	-	-	-	-	-	110.5	110.3	101.2	101.0	95.2	95.0	-	-	19
-	-	-	-	-	-	-	-	121.2	119.3	116.6	114.8	89.7	88.3	-	-	20
-	-	-	-	-	-	-	-	89.9	89.4	100.7	100.1	88.5	88.0	-	-	21
100.0	100.0	100.0	100.0	100.0	100.0	100.0	100.0	100.0	100.0	100.0	100.0	100.0	100.0	100.0	100.0	22
112.3	112.8	95.3	95.7	99.3	99.7	88.1	88.5	120.0	120.5	104.0	104.4	90.7	91.1	76.6	76.9	23
105.3	105.7	83.8	84.1	96.9	97.3	81.6	81.9	97.3	97.7	86.9	87.2	73.6	73.9	77.8	78.1	平成23年3月
104.6	104.6	78.0	78.0	92.8	92.8	83.3	83.3	98.2	98.2	84.7	84.7	84.2	84.2	70.6	70.6	4月
98.2	98.4	74.1	74.2	93.5	93.7	82.1	82.3	95.7	95.9	84.5	84.7	74.1	74.2	71.1	71.2	5月
150.4	151.2	164.0	164.8	100.5	101.0	86.5	86.9	245.4	246.6	151.0	151.8	154.4	155.2	116.7	117.3	6月
127.7	128.3	91.8	92.3	98.1	98.6	99.3	99.8	97.5	98.0	107.8	108.3	87.7	88.1	70.2	70.6	7月
89.2	89.5	81.2	81.4	99.2	99.5	81.6	81.8	94.9	95.2	89.4	89.7	70.9	71.1	65.1	65.3	8月
90.1	90.3	76.2	76.4	97.8	98.0	86.4	86.6	96.5	96.7	88.6	88.8	73.4	73.5	64.2	64.3	9月
95.7	96.1	74.4	74.7	96.2	96.6	87.6	88.0	96.8	97.2	88.4	88.8	84.4	84.7	62.3	62.6	10月
99.0	99.7	77.1	77.6	96.9	97.6	86.7	87.3	86.6	87.2	87.6	88.2	73.3	73.8	66.4	66.9	11月
175.0	175.9	168.2	169.0	127.8	128.4	119.4	120.0	240.1	241.3	192.8	193.8	141.7	142.4	97.7	98.2	12月
57.8	58.1	73.4	73.8	83.0	83.4	86.4	86.8	96.2	96.7	103.8	104.3	72.6	73.0	64.9	65.2	平成24年1月
53.8	53.9	73.0	73.1	81.8	81.9	86.6	86.7	97.4	97.5	93.9	94.0	74.9	75.0	73.8	73.9	2月
63.0	62.9	74.0	73.9	87.3	87.1	93.5	93.3	98.4	98.2	91.1	90.9	78.0	77.8	73.4	73.3	3月

TBL-5T1

(H22年平均 = 100)

不動産業、物品賃貸業		学術研究、専門・技術サービス業		宿泊業、飲食サービス業		生活関連サービス業、娯楽業		教育、学習支援業		医療、福祉		複合サービス事業		サービス業 (他に分類されないもの)		区分
総実	所定外	総実	所定外	総実	所定外	総実	所定外	総実	所定外	総実	所定外	総実	所定外	総実	所定外	
-	-	-	-	-	-	-	-	79.6	22.4	106.5	98.3	103.7	76.8	-	-	平成17年平均
-	-	-	-	-	-	-	-	87.9	33.4	112.1	117.8	109.6	114.3	-	-	18
-	-	-	-	-	-	-	-	99.7	89.3	106.6	94.6	99.1	156.6	-	-	19
-	-	-	-	-	-	-	-	107.0	391.0	107.3	98.6	107.4	108.8	-	-	20
-	-	-	-	-	-	-	-	105.1	132.0	97.3	97.4	105.1	89.8	-	-	21
100.0	100.0	100.0	100.0	100.0	100.0	100.0	100.0	100.0	100.0	100.0	100.0	100.0	100.0	100.0	100.0	22
98.5	82.5	98.9	92.5	99.2	132.8	105.1	96.3	104.7	118.3	103.5	102.1	96.3	79.6	94.4	69.2	23
106.1	105.1	104.7	104.6	101.5	127.2	106.8	107.0	118.8	126.1	102.4	106.9	97.2	76.5	99.2	63.6	平成23年3月
106.9	86.5	99.8	84.3	97.9	115.2	111.8	66.1	121.9	217.1	106.0	110.7	96.3	108.2	92.0	58.8	4月
90.6	67.1	86.0	38.3	96.7	108.0	110.5	75.9	104.4	179.7	98.6	110.5	94.0	75.3	88.5	89.4	5月
107.2	65.3	103.6	46.8	95.0	115.2	106.5	64.2	119.1	168.2	109.0	111.4	98.3	62.0	99.6	107.1	6月
97.7	68.9	99.6	85.1	102.3	120.0	104.9	91.4	98.0	83.6	107.2	93.2	93.2	60.3	97.4	75.7	7月
100.3	79.5	104.1	108.5	106.2	127.2	101.8	89.5	92.9	55.4	105.3	86.6	99.6	57.6	94.8	58.0	8月
89.7	80.4	101.2	110.9	100.0	175.2	104.6	95.3	106.3	101.2	107.1	88.9	98.8	62.8	88.3	58.8	9月
94.7	78.6	98.1	97.6	99.4	165.6	106.2	118.6	109.0	103.6	100.9	87.5	94.7	87.5	90.6	55.6	10月
94.5	82.1	103.6	136.6	97.7	134.4	102.0	140.0	97.6	77.9	105.1	92.5	95.8	66.2	95.8	68.5	11月
96.2	76.8	101.5	153.8	99.4	146.4	98.8	124.5	86.8	55.5	104.2	93.6	97.7	69.5	93.3	51.5	12月
95.9	73.5	90.9	104.7	89.7	61.9	106.3	158.8	89.8	62.1	98.8	102.7	95.3	39.0	82.7	46.0	平成24年1月
94.7	50.4	101.2	103.9	89.5	57.1	105.6	164.7	106.8	84.5	107.2	111.0	99.7	44.1	93.8	41.9	2月
107.0	108.8	103.7	146.1	93.6	71.4	113.6	149.0	108.2	65.5	105.0	94.5	102.3	42.4	97.4	49.2	3月

TBL-6T2

事業所規模 5人以上 続き

TBL-7T3

賃金指数(きまって支給する給与)

区分	調査産業計	建設業	製造業	電気・ガス・熱供給・水道業	情報通信業	運輸業、郵便業	卸売業、小売業	金融業、保険業
平成17年平均	102.9	113.3	107.9	102.9	74.4	79.0	110.1	116.3
18	102.6	112.3	110.7	111.1	72.8	81.7	117.0	100.3
19	102.4	121.7	104.8	112.7	76.1	92.2	112.8	99.7
20	105.7	122.8	97.4	108.7	83.1	91.8	98.4	107.8
21	96.7	105.9	94.7	100.8	84.4	88.5	89.8	96.9
22	100.0	100.0	100.0	100.0	100.0	100.0	100.0	100.0
23	103.8	99.5	107.4	101.0	99.2	86.6	107.3	98.7
平成23年3月	104.1	100.8	104.0	103.7	105.1	91.5	108.4	95.5
4月	105.1	95.0	108.8	99.6	115.8	90.2	110.0	102.3
5月	102.2	91.4	106.5	100.6	96.7	91.5	108.9	88.4
6月	104.9	96.4	110.0	101.5	94.2	87.7	112.8	105.9
7月	103.6	100.2	109.2	97.2	96.5	79.9	103.5	100.9
8月	104.2	96.5	109.9	103.6	96.9	85.5	105.7	97.0
9月	104.6	100.8	110.4	98.3	97.9	82.8	106.9	98.9
10月	105.0	101.8	109.1	104.2	96.5	83.2	104.3	101.4
11月	102.8	103.3	110.1	101.1	96.7	83.1	102.9	98.9
12月	103.4	105.2	109.5	101.6	96.7	84.3	106.0	103.7
平成24年1月	103.3	95.6	108.8	104.1	89.5	82.6	100.4	127.1
2月	104.1	95.5	111.3	109.4	88.8	79.9	101.3	92.5
3月	103.5	95.8	109.2	103.9	90.6	78.7	102.5	96.9

注) 平成21年以前と接続しない産業の指数、前年比及び前年差は、算出できないため、表中において「-」と表記しています。

TBL-8T4

常用雇用指数

区分	調査産業計	建設業	製造業	電気・ガス・熱供給・水道業	情報通信業	運輸業、郵便業	卸売業、小売業	金融業、保険業
平成17年平均	109.9	155.1	110.2	102.8	138.9	83.8	110.4	138.7
18	107.9	135.5	108.6	101.5	154.2	82.5	109.6	128.4
19	109.2	136.6	115.7	125.9	148.8	88.7	112.8	115.7
20	105.0	126.1	106.4	132.5	128.4	95.9	107.7	104.6
21	103.5	105.8	103.3	136.1	116.7	95.3	109.1	99.2
22	100.0	100.0	100.0	100.0	100.0	100.0	100.0	100.0
23	100.0	97.9	95.7	118.6	124.5	101.6	99.7	103.7
平成23年3月	97.7	97.4	90.0	80.5	116.5	100.9	99.1	106.5
4月	100.0	96.3	91.3	121.0	126.5	102.4	99.0	106.0
5月	99.7	94.6	91.6	122.4	126.5	102.4	99.6	105.8
6月	99.4	94.5	91.7	122.4	125.7	102.5	101.4	105.6
7月	101.4	96.0	103.1	121.7	125.7	102.2	101.8	105.3
8月	101.4	97.4	102.4	121.0	125.3	101.8	100.6	104.6
9月	100.8	99.9	99.4	120.8	124.3	101.3	100.1	104.9
10月	101.1	101.2	100.2	120.8	123.0	101.4	99.8	104.9
11月	100.9	100.7	99.1	120.8	123.0	99.8	99.1	103.3
12月	101.0	100.5	98.8	120.8	124.6	102.6	98.6	103.3
平成24年1月	102.1	99.7	102.5	120.8	124.2	99.7	98.9	103.1
2月	102.2	98.3	102.8	77.8	125.5	99.4	99.5	102.8
3月	102.4	97.3	103.2	117.1	125.2	97.7	99.1	102.5

注) 平成21年以前と接続しない産業の指数、前年比及び前年差は、算出できないため、表中において「-」と表記しています。

(H22年平均 = 100)

不動産業、物品 賃貸業	学術研究、専門・ 技術サービス業	宿泊業、飲食サ- ビス業	生活関連サ-ビ ス業、娯楽業	教育、学習支援業	医療、福祉	複合サ-ビス事 業	サ-ビス業 (他に分類されな いもの)	区 分
-	-	-	-	89.9	100.2	116.9	-	平成17年平均
-	-	-	-	94.6	97.2	116.6	-	18
-	-	-	-	101.0	99.5	97.1	-	19
-	-	-	-	119.9	114.8	93.0	-	20
-	-	-	-	92.7	101.4	93.0	-	21
100.0	100.0	100.0	100.0	100.0	100.0	100.0	100.0	22
114.5	95.2	97.0	92.1	119.1	103.2	99.0	79.2	23
120.7	98.4	98.6	88.0	124.7	102.0	94.0	84.5	平成23年3月
120.8	96.7	94.7	92.9	125.7	101.3	107.3	82.1	4月
113.4	91.9	92.3	91.6	122.6	99.4	94.7	79.5	5月
124.2	94.9	90.5	89.4	119.4	102.9	92.9	83.9	6月
110.2	91.4	98.6	94.4	114.2	106.6	105.7	81.7	7月
103.0	95.5	100.5	90.9	121.5	106.9	89.9	75.6	8月
104.1	93.8	99.8	96.2	123.5	105.0	91.9	71.3	9月
110.6	92.2	98.1	97.7	124.0	105.7	106.6	72.5	10月
114.4	95.6	97.1	93.0	110.9	104.8	93.5	75.2	11月
111.8	97.2	98.4	91.2	110.4	104.9	94.5	73.6	12月
66.8	90.9	84.5	96.6	113.7	109.1	92.0	73.7	平成24年1月
62.1	90.6	83.4	96.9	124.8	111.7	95.7	84.4	2月
72.8	90.8	88.3	95.9	125.6	108.1	88.3	85.2	3月

TBL-7T3

(H22年平均 = 100)

不動産業、物品 賃貸業	学術研究、専門・ 技術サービス業	宿泊業、飲食サ- ビス業	生活関連サ-ビ ス業、娯楽業	教育、学習支援業	医療、福祉	複合サ-ビス事 業	サ-ビス業 (他に分類されな いもの)	区 分
-	-	-	-	104.6	92.1	193.2	-	平成17年平均
-	-	-	-	93.8	94.0	209.0	-	18
-	-	-	-	105.1	96.8	174.4	-	19
-	-	-	-	100.9	100.7	145.4	-	20
-	-	-	-	98.2	104.0	142.0	-	21
100.0	100.0	100.0	100.0	100.0	100.0	100.0	100.0	22
97.0	104.9	93.0	98.1	103.8	101.4	97.2	100.8	23
101.5	102.9	95.7	96.4	90.9	99.7	100.7	99.1	平成23年3月
102.0	105.6	96.4	98.4	103.9	101.6	99.1	102.4	4月
89.1	105.6	96.2	99.4	105.3	101.1	96.4	97.2	5月
87.3	105.3	90.5	98.8	105.8	101.6	94.9	96.6	6月
106.3	105.2	94.1	98.6	105.5	101.5	95.3	98.2	7月
108.2	105.6	93.0	101.3	104.9	102.0	96.4	102.0	8月
97.3	105.5	89.4	99.5	105.6	102.4	96.8	101.7	9月
89.1	106.1	91.9	96.8	106.9	102.7	95.6	100.8	10月
91.0	105.6	92.1	95.4	107.7	102.3	95.6	104.1	11月
87.1	104.9	92.9	97.5	106.6	102.3	97.0	105.5	12月
86.1	104.0	93.2	95.3	109.0	107.2	94.1	98.0	平成24年1月
82.5	104.6	91.9	95.5	109.5	107.4	95.6	103.8	2月
81.8	104.3	94.8	97.4	102.8	108.0	95.6	109.5	3月

TBL-8T4

《 事業所規模 30人以上 》

1. 賃金の動き(1表参照)

		対前月比(差)	対前年同月比(差)
現金給与総額	278,539 円	0.7 %	△ 0.5 %
きまって支給する給与	270,570 円	△ 1.1 %	△ 0.5 %
特別に支払われた給与	7,969 円	4,947 円	△ 5,851 円

2. 労働時間の動き(2表参照)

		対前月比(差)	対前年同月比(差)
出勤日数	20.0 日	0.0 日	0.4 日
総実労働時間	156.4 時間	1.4 %	0.5 %
所定外労働時間	10.6 時間	2.9 %	△ 8.3 %

3. 雇用の動き(3表参照)

		対前月比(差)	対前年同月比(差)
常用労働者数	110,202 人	△ 0.2 %	7.3 %
パートタイム労働者比率	17.1 %	△ 0.9 ポイント	△ 0.4 ポイント
労働異動率			
入職率	1.68 %		△ 0.34 ポイント
離職率	2.28 %		△ 1.17 ポイント

《 事業所規模 30人以上 》
(1表) 月間現金給与額

(単位:円、%)

産 業	現金給与総額		きまって支給する給与		所定内給与		特別に支払われた給与					
	対前月 増減率	対前年同月 増減率	対前月 増減率	対前年同月 増減率	対前月 増減率	対前年同月 増減率	対前月 増減率	対前年同月 増減率	対前年同月 増減率			
全国(調査産業計・確報値)	310,553	5.8	1.4	292,487	0.7	1.2	267,660	0.8	1.1	18,066	14,824	521
高知県(調査産業計)	278,539	0.7	△ 0.5	270,570	△ 1.1	△ 0.5	247,107	△ 1.1	△ 1.1	7,969	4,947	△ 5,851
建設業	293,089	△ 0.1	△ 12.6	293,089	0.1	△ 12.6	263,083	0.1	△ 11.7	0	△ 823	△ 201
製造業	260,116	5.4	△ 1.5	237,789	△ 3.7	△ 1.5	214,330	△ 2.7	△ 3.7	22,327	22,275	△ 18,575
電気・ガス・熱供給・水道業	401,356	15.5	△ 0.3	361,456	7.2	△ 0.3	332,801	4.3	3.5	39,900	39,900	39,900
情報通信業	445,497	1.5	△ 7.5	445,497	1.6	△ 7.5	378,851	△ 0.2	△ 12.1	0	0	△ 114,261
運輸業,郵便業	252,479	1.8	△ 9.9	234,800	△ 2.6	△ 9.9	192,806	△ 5.5	△ 17.6	17,679	10,567	10,531
卸売業,小売業	209,913	△ 1.0	12.9	201,132	1.1	12.9	192,362	0.3	12.3	8,781	△ 4,205	7,312
金融業,保険業	312,895	2.7	1.0	312,895	3.8	1.0	303,533	4.2	1.6	0	△ 2,957	△ 63,238
不動産業,物品賃貸業	x	x	x	x	x	x	x	x	x	x	x	x
学術研究,専門・技術サービス業	322,902	△ 0.9	△ 6.2	321,309	△ 1.3	△ 6.2	297,085	△ 3.3	△ 7.6	1,593	1,593	△ 32,834
宿泊業,飲食サービス業	137,511	13.3	△ 11.0	134,347	10.7	△ 11.0	127,659	8.2	△ 9.4	3,164	3,164	1,985
生活関連サービス業,娯楽業	124,054	8.5	△ 11.5	122,447	7.1	△ 11.5	114,412	6.5	△ 12.7	1,607	1,607	△ 16,874
教育,学習支援業	405,569	1.4	△ 5.9	403,403	0.8	△ 5.9	399,133	0.7	△ 3.9	2,166	2,156	2,166
医療,福祉	315,927	△ 2.9	2.0	312,637	△ 3.7	2.0	276,194	△ 3.0	1.4	3,290	2,459	△ 3,305
複合サービス業	436,322	△ 40.5	△ 3.7	357,771	2.6	5.1	307,855	0.5	5.6	78,551	△ 284,558	△ 30,015
サービス業(他に分類されないもの)	212,089	△ 48.4	9.4	211,844	18.1	9.9	193,893	13.2	6.2	245	△ 304,004	△ 708

注) ① 特別に支払われた給与については指数を作成していないため、実数による増減差です。

② 「現金給与総額」=「きまって支給する給与」+「特別に支払われた給与」+「きまって支給する給与」+「所定内給与」+「超過労働給与」

《 事業所規模 30人以上 》

(2表) 月間実労働時間数および出勤日数

(単位:時間、日、%)

産 業	総実労働時間			所定内労働時間			所定外労働時間			出勤日数		
	対前月 増減率	対前年同月 増減率	対前年同月 増減率	対前月 増減率	対前年同月 増減率	対前年同月 増減率	対前月 増減率	対前年同月 増減率	対前年同月 増減率	対前月 増減率	対前年同月 増減率	対前年同月 増減率
全国(調査産業計・確報値)	152.6	0.8	1.9	139.8	0.5	1.6	12.8	4.1	4.6	19.3	0.1	0.3
高知県(調査産業計)	156.4	1.4	0.5	145.8	1.2	1.2	10.6	2.9	△ 8.3	20.0	0.0	0.4
建設業	186.7	8.1	△ 8.4	166.8	9.0	△ 3.8	19.9	0.6	△ 28.3	21.6	△ 0.7	△ 3.6
製造業	170.5	△ 0.3	4.3	155.8	0.6	3.8	14.7	△ 8.1	11.9	20.4	△ 0.5	0.0
電気・ガス・熱供給・水道業	162.0	1.1	△ 2.9	150.1	△ 3.8	△ 2.8	11.9	183.6	△ 2.8	19.4	20.0	20.0
情報通信業	185.6	5.3	△ 5.5	158.9	4.1	△ 6.6	26.7	13.1	△ 6.3	20.5	1.9	1.4
運輸業,郵便業	191.4	10.3	△ 1.1	164.7	8.6	△ 0.3	26.7	21.8	△ 6.6	21.8	△ 0.3	△ 0.5
卸売業,小売業	153.0	0.4	9.3	145.4	△ 0.4	8.7	7.6	16.9	28.2	20.7	△ 1.0	0.7
金融業,保険業	138.8	2.7	△ 2.6	134.6	2.7	△ 2.9	4.2	2.5	△ 3.4	19.2	1.0	0.6
不動産業,物品賃貸業	x	x	x	x	x	x	x	x	x	x	x	x
学術研究,専門・技術サービス業	156.7	5.6	△ 4.2	145.6	3.0	△ 4.9	11.1	58.5	4.0	19.8	0.7	△ 0.1
宿泊業,飲食サービス業	125.1	6.0	△ 6.9	119.8	4.3	△ 9.3	5.3	65.7	17.5	19.0	1.7	△ 0.1
生活関連サービス業,娯楽業	103.2	3.3	△ 12.5	98.2	2.0	△ 11.8	5.0	31.5	△ 22.3	19.5	1.3	△ 0.6
教育,学習支援業	161.6	1.7	△ 10.2	159.0	2.5	△ 5.6	2.6	△ 33.2	△ 72.9	20.2	△ 1.0	△ 0.5
医療,福祉	150.1	△ 2.6	2.9	141.4	△ 1.8	3.1	8.7	△ 13.8	0.4	19.2	0.5	1.4
複合サービス業	140.0	△ 7.2	△ 1.6	129.7	△ 8.6	0.0	10.3	13.9	△ 18.0	17.4	△ 1.4	△ 0.1
サービス業(他に分類されないもの)	145.0	5.2	8.5	137.5	4.7	6.9	7.5	11.8	41.3	19.0	△ 0.1	0.2

注) 出勤日数については指数を作成していないので、実数による増減差です。

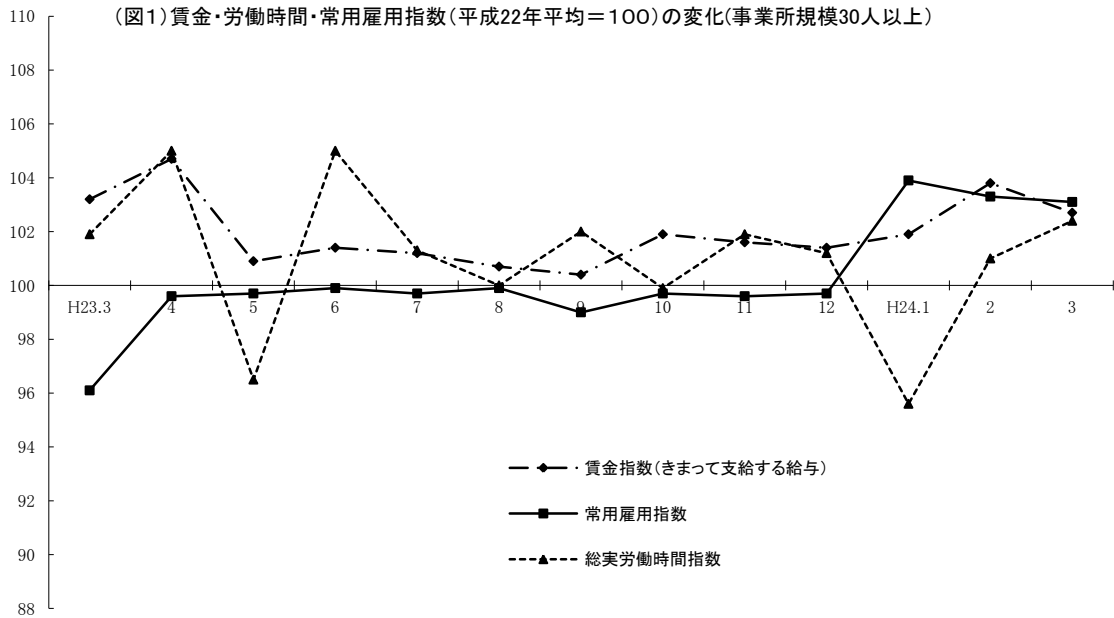

《 事業所規模 30人以上 》

(3表) 常用労働者数および労働異動率

(単位:人、%、ポイント)

産 業	本調査期間末常用労働者数				労働異動率			
	対前月 増減率	対前年同月 増 減 率	パートタイム 労働者比率	入職率	対前年同月 増 減 差	離職率	対前年同月 増 減 差	
全国(調査産業計・確報値)	26,993,889	△ 0.7	△ 0.2	24.1	1.57	0.20	2.29	0.30
高知県(調査産業計)	110,202	△ 0.2	7.3	17.1	1.68	△ 0.34	2.28	△ 1.17
建設業	4,485	△ 1.4	△ 0.8	0.3	3.80	△ 1.28	5.24	△ 0.97
製造業	13,969	△ 0.3	14.3	13.1	0.66	△ 0.11	0.94	△ 1.83
電気・ガス・熱供給・水道業	758	126.1	83.6	2.2	1.02	△ 0.36	4.75	△ 5.64
情報通信業	2,105	△ 0.4	8.9	0.4	0.05	△ 12.81	0.43	△ 0.15
運輸業, 郵便業	7,967	0.7	△ 1.2	15.8	1.68	△ 0.01	0.94	△ 1.35
卸売業, 小売業	17,724	0.2	△ 1.1	30.9	1.68	△ 0.60	1.55	△ 0.60
金融業, 保険業	2,981	△ 0.2	△ 5.3	10.8	0.17	0.58	0.40	0.96
不動産業, 物品賃貸業	x	x	x	x	x	x	x	x
学術研究, 専門・技術サービス業	1,973	△ 0.8	△ 3.7	11.7	0.50	△ 1.00	1.27	1.37
宿泊業, 飲食サービス業	4,223	△ 0.3	2.3	63.9	2.64	△ 0.84	2.98	△ 2.34
生活関連サービス業, 娯楽業	2,518	△ 2.0	△ 2.6	58.9	1.87	△ 0.59	3.97	△ 0.97
教育, 学習支援業	10,149	△ 5.9	23.9	1.3	0.40	1.77	6.76	△ 0.55
医療, 福祉	33,567	0.3	10.4	8.0	2.25	0.16	1.92	△ 0.92
複合サービス業	x	x	x	x	x	x	x	x
サービス業(他に分類されないもの)	6,401	0.7	1.9	0.0	0.00	△ 0.78	0.00	0.78

注) ①労働異動率については指数を作成していないので、実数による増減差です。

《 事業所規模 30人以上 》

(4表) 産業別・就業形態別常用労働者数、月間給与額、労働時間数等

(単位:人、円、日、時間)

就業形態	産 業	本調査期間末 労働者数	現金給与 総 額	きまって 支給する 給 与			特別に 支払われた 給 与	出 勤 日 数	総 実 労働 時間	所 定 内 労働 時間	所 定 外 労働 時間
				所定内 給 与	超過労働 給 与						
一般労働者	調査産業計	91,335	317,130	307,897	280,167	27,730	9,233	20.5	167.8	155.6	12.2
	製造業	12,139	282,022	256,315	230,366	25,949	25,707	20.6	176.5	160.6	15.9
	卸売業, 小売業	12,247	261,323	250,784	238,941	11,843	10,539	21.3	171.2	161.2	10.0
	医療, 福祉	30,897	334,257	330,949	291,389	39,560	3,308	19.6	157.0	147.5	9.5
パートタイム 労働者	調査産業計	18,867	93,774	91,861	88,827	3,034	1,913	17.7	102.2	99.2	3.0
	製造業	1,830	115,387	115,387	108,384	7,003	0	19.0	130.7	124.3	6.4
	卸売業, 小売業	5,477	94,467	89,633	87,764	1,869	4,834	19.3	112.0	109.8	2.2
医療, 福祉	2,670	105,484	102,391	101,735	656	3,093	14.9	71.7	71.4	0.3	

統計表: 事業所規模 30人以上

TBL-501

賃金指数(現金給与総額)

区分	調査産業計		建設業		製造業		電気・ガス・熱供給・水道業		情報通信業		運輸業,郵便業		卸売業,小売業		金融業,保険業	
	名目	実質	名目	実質	名目	実質	名目	実質	名目	実質	名目	実質	名目	実質	名目	実質
平成17年平均	106.3	105.8	81.8	81.4	100.2	99.7	111.0	110.4	76.2	75.8	67.5	67.2	145.6	144.9	109.9	109.4
18	103.4	103.2	80.5	80.3	100.1	99.9	110.8	110.6	76.5	76.3	71.6	71.5	101.4	101.2	119.4	119.2
19	100.7	100.5	87.2	87.0	97.7	97.5	104.1	103.9	76.8	76.6	82.5	82.3	96.2	96.0	110.9	110.7
20	99.3	97.7	96.5	95.0	96.9	95.4	109.2	107.5	74.4	73.2	89.2	87.8	94.8	93.3	104.6	103.0
21	97.2	96.6	98.2	97.6	97.7	97.1	106.1	105.5	74.6	74.2	88.1	87.6	91.7	91.2	98.5	97.9
22	100.0	100.0	100.0	100.0	100.0	100.0	100.0	100.0	100.0	100.0	100.0	100.0	100.0	100.0	100.0	100.0
23	102.3	102.7	96.6	97.0	104.9	105.3	96.3	96.7	99.7	100.1	107.8	108.2	104.4	104.8	105.3	105.7
平成23年3月	90.8	91.2	88.1	88.5	102.4	102.8	73.8	74.1	112.0	112.4	97.3	97.7	87.1	87.4	99.9	100.3
4月	87.8	87.8	84.5	84.5	91.0	91.0	66.5	66.5	97.4	97.4	95.5	95.5	92.2	92.2	80.6	80.6
5月	87.3	87.5	82.7	82.9	87.5	87.7	69.1	69.2	79.6	79.8	94.5	94.7	111.9	112.1	98.5	98.7
6月	155.5	156.3	166.2	167.0	124.4	125.0	228.2	229.3	184.2	185.1	109.7	110.3	97.7	98.2	187.9	188.8
7月	106.7	107.2	96.3	96.8	135.5	136.2	66.7	67.0	78.4	78.8	150.7	151.5	121.0	121.6	111.8	112.4
8月	85.0	85.3	80.3	80.5	92.8	93.1	70.4	70.6	78.4	78.6	96.2	96.5	98.3	98.6	79.0	79.2
9月	84.8	85.0	80.0	80.2	91.7	91.9	67.5	67.6	81.2	81.4	95.2	95.4	92.4	92.6	80.1	80.3
10月	85.4	85.7	79.5	79.8	90.1	90.5	71.1	71.4	78.2	78.5	100.2	100.6	90.3	90.7	82.2	82.5
11月	86.2	86.8	81.7	82.3	94.1	94.8	68.8	69.3	78.4	79.0	97.4	98.1	92.7	93.4	103.2	103.9
12月	176.9	177.8	148.7	149.4	174.5	175.4	234.7	235.9	165.4	166.2	169.4	170.3	182.6	183.5	174.1	175.0
平成24年1月	92.5	93.0	79.1	79.5	87.2	87.6	70.9	71.3	79.2	79.6	90.3	90.8	97.0	97.5	82.1	82.5
2月	87.8	87.9	77.0	77.1	88.3	88.4	69.5	69.6	79.1	79.2	89.9	90.0	102.7	102.8	81.3	81.4
3月	88.4	88.2	76.9	76.7	93.1	92.9	80.3	80.1	80.3	80.1	91.5	91.3	101.7	101.5	83.5	83.3

注) 実質賃金指数算出のための消費者物価指数は「高知市の持家の帰属家賃を除く総合」指数を使用しています。
平成21年以前と接続しない産業の指数、前年比及び前年差は、算出できないため、表中において「-」と表記しています。

TBL-602

労働時間指数

区分	調査産業計		建設業		製造業		電気・ガス・熱供給・水道業		情報通信業		運輸業,郵便業		卸売業,小売業		金融業,保険業	
	総実	所定外	総実	所定外	総実	所定外	総実	所定外	総実	所定外	総実	所定外	総実	所定外	総実	所定外
平成17年平均	103.7	97.0	84.9	27.6	105.8	150.5	102.7	126.5	91.9	87.4	106.7	89.6	103.1	121.2	100.5	158.2
18	102.7	93.3	87.0	31.9	106.8	178.1	105.0	131.6	92.8	83.8	103.3	84.1	96.2	74.7	99.9	143.2
19	99.6	87.8	97.0	59.1	104.4	143.8	101.7	122.3	90.7	76.6	90.9	68.9	95.4	79.2	102.0	112.2
20	99.2	92.9	100.3	85.5	103.5	113.3	101.6	95.7	87.0	65.1	91.2	78.2	96.0	79.6	102.6	104.2
21	98.1	96.2	100.1	98.0	97.1	88.7	100.1	100.3	90.3	72.4	93.4	94.3	96.4	80.7	99.3	74.7
22	100.0	100.0	100.0	100.0	100.0	100.0	100.0	100.0	100.0	100.0	100.0	100.0	100.0	100.0	100.0	100.0
23	100.9	101.3	96.7	73.0	102.5	129.4	98.6	90.9	111.9	136.8	101.9	105.0	102.2	104.3	99.9	76.7
平成23年3月	101.9	109.0	111.8	121.8	99.5	116.3	106.9	110.3	109.3	147.6	103.5	108.3	94.8	92.7	105.1	77.6
4月	105.0	115.3	99.8	81.2	106.6	129.4	96.3	87.6	124.1	174.1	101.0	96.1	103.1	123.2	103.4	53.5
5月	96.5	103.3	90.1	60.2	92.4	116.2	93.2	76.1	116.7	132.3	98.6	86.2	98.3	94.0	96.9	78.8
6月	105.0	105.1	98.0	64.3	108.9	135.4	105.9	76.9	119.9	136.6	102.3	109.9	102.5	76.8	102.3	71.2
7月	101.3	86.7	93.5	45.2	105.6	135.9	97.4	98.4	120.7	134.8	102.1	100.5	101.8	83.4	100.5	61.0
8月	100.0	82.0	90.1	55.7	101.9	129.4	105.3	80.9	107.1	127.1	103.8	101.9	106.0	110.6	100.1	57.7
9月	102.0	92.0	93.7	53.5	105.6	132.7	95.8	86.9	105.6	110.2	101.8	101.8	105.7	86.6	100.0	64.8
10月	99.9	99.1	96.2	59.8	102.4	131.4	99.2	105.6	106.4	113.3	104.2	106.5	102.0	89.3	98.4	68.0
11月	101.9	97.2	98.2	65.2	105.4	137.8	101.1	122.0	110.2	117.5	100.7	98.1	104.1	92.1	96.7	57.1
12月	101.2	98.0	91.1	52.8	109.6	161.5	102.3	90.3	111.3	147.7	107.7	128.2	103.2	105.4	103.5	75.1
平成24年1月	95.6	95.3	88.8	50.9	93.3	119.5	90.9	79.3	105.6	131.1	94.5	98.5	101.8	120.3	97.8	85.7
2月	101.0	97.2	94.7	86.8	104.1	141.6	102.7	37.8	98.1	122.3	92.8	83.0	103.2	101.6	99.7	73.2
3月	102.4	100.0	102.4	87.3	103.8	130.1	103.8	107.2	103.3	138.3	102.4	101.1	103.6	118.8	102.4	75.0

注) 平成21年以前と接続しない産業の指数、前年比及び前年差は、算出できないため、表中において「-」と表記しています。

(H22年平均 = 100)

不動産業、物品賃貸業		学術研究、専門・技術サービス業		宿泊業、飲食サービス業		生活関連サービス業、娯楽業		教育、学習支援業		医療福祉		複合サービス事業		サービス業 (他に分類されないもの)		区分
名目	実質	名目	実質	名目	実質	名目	実質	名目	実質	名目	実質	名目	実質	名目	実質	
-	-	-	-	-	-	-	-	99.5	99.0	106.5	106.0	115.7	115.1	-	-	平成17年平均
-	-	-	-	-	-	-	-	110.9	110.7	105.5	105.3	109.5	109.3	-	-	18
-	-	-	-	-	-	-	-	112.4	112.2	102.8	102.6	91.3	91.1	-	-	19
-	-	-	-	-	-	-	-	102.6	101.0	102.8	101.2	85.4	84.1	-	-	20
-	-	-	-	-	-	-	-	100.6	100.0	100.6	100.0	81.7	81.2	-	-	21
100.0	100.0	100.0	100.0	100.0	100.0	100.0	100.0	100.0	100.0	100.0	100.0	100.0	100.0	100.0	100.0	22
101.7	102.1	102.2	102.6	99.7	100.1	80.9	81.2	104.9	105.3	100.8	101.2	93.7	94.1	98.1	98.5	23
85.2	85.5	89.5	89.9	103.0	103.4	83.2	83.5	89.6	90.0	86.9	87.2	77.8	78.1	88.9	89.3	平成23年3月
85.0	85.0	81.5	81.5	100.5	100.5	74.9	74.9	91.4	91.4	84.0	84.0	90.7	90.7	88.1	88.1	4月
78.4	78.6	77.9	78.1	102.9	103.1	74.5	74.6	86.2	86.4	81.9	82.1	74.7	74.8	82.4	82.6	5月
218.9	220.0	192.8	193.8	117.7	118.3	76.0	76.4	207.3	208.3	152.3	153.1	154.3	155.1	152.5	153.3	6月
82.0	82.4	98.8	99.3	96.4	96.9	106.7	107.2	91.8	92.3	103.5	104.0	94.5	95.0	85.2	85.6	7月
80.1	80.3	80.6	80.8	95.7	96.0	71.6	71.8	76.4	76.6	83.6	83.9	71.9	72.1	87.6	87.9	8月
80.1	80.3	79.5	79.7	92.1	92.3	70.9	71.0	78.4	78.6	83.4	83.6	75.8	76.0	85.7	85.9	9月
79.8	80.1	82.0	82.3	89.4	89.8	69.8	70.1	81.0	81.3	83.2	83.5	91.8	92.2	87.3	87.7	10月
77.1	77.6	80.4	81.0	95.6	96.3	77.7	78.2	79.1	79.7	83.3	83.9	74.0	74.5	87.9	88.5	11月
183.0	183.9	200.6	201.6	112.3	112.9	108.4	108.9	205.3	206.3	176.9	177.8	138.3	139.0	154.6	155.4	12月
63.6	63.9	80.4	80.8	85.6	86.0	65.8	66.1	88.8	89.2	102.5	103.0	73.6	74.0	89.4	89.8	平成24年1月
35.4	35.4	77.6	77.7	82.2	82.3	62.5	62.6	83.6	83.7	90.3	90.4	72.5	72.6	89.8	89.9	2月
67.7	67.6	76.9	76.7	93.1	92.9	67.8	67.7	84.8	84.6	87.7	87.5	84.6	84.4	93.2	93.0	3月

TBL-501

(H22年平均 = 100)

不動産業、物品賃貸業		学術研究、専門・技術サービス業		宿泊業、飲食サービス業		生活関連サービス業、娯楽業		教育、学習支援業		医療福祉		複合サービス事業		サービス業 (他に分類されないもの)		区分
総実	所定外	総実	所定外	総実	所定外	総実	所定外	総実	所定外	総実	所定外	総実	所定外	総実	所定外	
-	-	-	-	-	-	-	-	91.7	20.2	105.9	114.2	117.3	63.7	-	-	平成17年平均
-	-	-	-	-	-	-	-	94.1	22.5	106.6	107.0	116.0	71.7	-	-	18
-	-	-	-	-	-	-	-	94.6	82.4	100.9	83.2	101.1	92.5	-	-	19
-	-	-	-	-	-	-	-	98.1	143.6	98.2	86.4	107.8	94.2	-	-	20
-	-	-	-	-	-	-	-	98.9	147.0	99.0	101.1	104.6	88.1	-	-	21
100.0	100.0	100.0	100.0	100.0	100.0	100.0	100.0	100.0	100.0	100.0	100.0	100.0	100.0	100.0	100.0	22
100.8	38.0	98.4	99.1	99.4	67.5	87.5	91.7	104.7	69.3	100.6	100.6	96.7	76.5	95.3	76.4	23
113.3	73.1	106.4	130.2	104.8	80.5	89.9	115.0	119.6	96.9	99.2	100.8	99.5	78.9	95.2	77.4	平成23年3月
102.8	58.1	101.3	147.3	101.1	62.6	88.3	90.3	125.1	126.8	103.8	104.1	97.4	109.0	96.5	86.4	4月
96.1	46.9	90.2	66.9	99.3	76.9	86.8	99.1	106.2	103.3	95.1	101.6	95.4	70.5	89.0	81.9	5月
107.8	43.1	106.9	77.9	98.7	64.4	85.4	77.9	117.8	95.7	105.1	102.7	98.8	56.8	96.9	66.6	6月
99.8	31.9	97.0	96.1	98.5	57.2	90.4	76.1	98.9	42.4	103.5	94.6	92.0	53.2	93.5	63.9	7月
100.2	18.8	103.6	91.3	107.0	62.6	87.9	85.0	84.9	22.8	101.7	88.9	98.7	52.9	97.4	60.3	8月
98.2	16.9	94.4	76.7	98.8	59.0	85.0	93.8	101.0	49.4	104.0	93.3	100.2	58.0	96.9	72.9	9月
100.8	16.9	97.6	93.7	97.7	64.4	88.6	104.4	107.9	55.8	96.4	92.1	94.7	82.3	95.3	71.1	10月
99.0	11.3	100.4	109.5	98.4	68.0	86.8	111.5	103.6	40.7	102.1	96.4	93.6	58.4	98.8	77.4	11月
97.4	3.8	94.4	101.0	97.8	55.4	85.4	100.9	93.2	27.6	100.6	97.4	96.7	57.7	98.0	85.5	12月
94.8	298.1	93.0	109.8	98.2	62.5	79.4	78.6	93.4	29.3	96.3	110.5	94.8	32.8	90.8	79.3	平成24年1月
68.6	9.4	96.5	85.4	92.1	57.1	76.2	67.9	105.6	39.4	104.8	117.4	103.3	31.3	95.6	69.4	2月
105.2	515.1	101.9	135.4	97.6	94.6	78.7	89.3	107.4	26.3	102.1	101.2	107.7	28.4	96.3	83.8	3月

TBL-602

事業所規模 30人以上 続き

TBL-703

賃金指数(きまって支給する給与)

区分	調査産業計	建設業	製造業	電気・ガス・熱供給・水道業	情報通信業	運輸業・郵便業	卸売業・小売業	金融業・保険業
平成17年平均	103.1	87.3	94.8	112.9	77.8	74.2	136.2	109.2
18	100.5	88.4	95.5	112.9	78.6	75.3	105.3	110.9
19	98.4	89.6	94.4	114.4	77.2	86.4	99.4	106.3
20	98.4	97.3	94.3	110.6	77.3	94.4	97.3	102.3
21	96.9	99.9	93.8	103.8	79.1	89.2	93.2	99.2
22	100.0	100.0	100.0	100.0	100.0	100.0	100.0	100.0
23	101.7	97.1	102.3	94.2	106.1	109.2	103.7	98.9
平成23年3月	103.2	103.6	98.5	98.8	113.8	108.0	98.9	100.5
4月	104.7	99.5	102.1	90.6	127.4	109.0	105.4	98.0
5月	100.9	97.1	99.4	93.9	104.1	107.9	102.5	95.0
6月	101.4	95.9	103.6	95.6	101.2	106.4	100.4	98.8
7月	101.2	94.7	105.4	90.9	102.5	108.1	102.5	100.9
8月	100.7	94.4	103.2	95.1	102.6	110.1	105.5	96.0
9月	100.4	94.1	104.0	91.5	104.6	108.9	105.5	97.2
10月	101.9	93.7	102.6	96.7	102.3	114.2	103.5	98.6
11月	101.6	95.6	105.5	93.6	102.8	111.4	106.2	99.0
12月	101.4	95.0	106.2	95.2	103.4	112.7	107.6	100.9
平成24年1月	101.9	93.1	99.4	96.2	103.8	103.2	107.8	99.8
2月	103.8	90.4	100.7	91.9	103.6	99.9	110.5	97.8
3月	102.7	90.5	97.0	98.5	105.3	97.3	111.7	101.5

注) 平成21年以前と接続しない産業の指数、前年比及び前年差は、算出できないため、表中において「-」と表記しています。

TBL-804

常用雇用指数

区分	調査産業計	建設業	製造業	電気・ガス・熱供給・水道業	情報通信業	運輸業・郵便業	卸売業・小売業	金融業・保険業
平成17年平均	101.2	129.9	95.2	107.1	147.6	84.2	97.9	173.7
18	101.9	119.4	93.0	109.3	149.2	83.2	101.1	157.5
19	105.7	112.0	107.2	111.9	140.1	87.4	108.0	137.4
20	103.5	107.5	103.1	117.0	121.3	92.4	102.3	114.0
21	104.8	102.5	104.0	119.4	106.5	96.0	105.2	101.7
22	100.0	100.0	100.0	100.0	100.0	100.0	100.0	100.0
23	99.2	102.1	85.9	99.3	108.4	99.0	102.6	91.8
平成23年3月	96.1	101.5	86.0	53.7	98.2	99.7	103.0	93.6
4月	99.6	100.2	87.1	102.6	109.2	98.8	102.2	92.8
5月	99.7	102.2	86.8	104.3	109.7	98.6	102.9	92.3
6月	99.9	102.5	85.6	104.3	109.7	99.1	103.6	91.4
7月	99.7	102.1	85.6	103.2	109.7	98.4	103.6	91.7
8月	99.9	101.8	85.7	102.6	109.3	97.8	103.4	90.0
9月	99.0	102.7	85.5	102.2	108.9	96.6	103.0	90.7
10月	99.7	103.6	86.0	102.2	107.2	97.1	102.8	90.7
11月	99.6	103.5	85.5	102.2	107.2	98.5	101.9	89.3
12月	99.7	103.5	83.9	102.2	109.2	103.4	101.4	89.3
平成24年1月	103.9	104.0	98.0	102.2	107.3	98.3	101.8	88.5
2月	103.3	102.1	98.6	43.6	107.3	97.8	101.7	88.8
3月	103.1	100.7	98.3	98.6	106.9	98.5	101.9	88.6

注) 平成21年以前と接続しない産業の指数、前年比及び前年差は、算出できないため、表中において「-」と表記しています。

(H22年平均 = 100)

不動産業, 物品 賃貸業	学術研究, 専門・ 技術サービス業	宿泊業, 飲食サ ービス業	生活関連サービ ス業, 娯楽業	教育, 学習支援業	医療, 福祉	複合サービス事 業	サービス業 (他に分類されな いもの)	区 分
-	-	-	-	91.0	101.2	118.7	-	平成17年平均
-	-	-	-	97.8	101.2	113.9	-	18
-	-	-	-	96.3	101.4	95.2	-	19
-	-	-	-	96.6	100.9	90.2	-	20
-	-	-	-	97.4	100.3	87.5	-	21
100.0	100.0	100.0	100.0	100.0	100.0	100.0	100.0	22
98.4	102.6	98.7	79.7	103.3	100.0	103.8	98.3	23
103.1	103.6	107.3	83.4	113.9	101.9	99.9	100.1	平成23年3月
102.8	103.6	105.5	81.9	116.1	100.8	116.1	99.6	4月
94.9	99.0	98.7	81.6	109.7	98.0	95.9	93.1	5月
99.6	104.4	95.8	78.2	103.1	101.5	94.5	97.3	6月
98.5	102.0	96.9	77.6	98.3	100.0	113.7	96.3	7月
96.9	102.5	100.5	78.0	97.1	100.1	92.3	98.7	8月
96.9	101.1	96.7	77.1	99.7	98.7	94.7	96.9	9月
96.5	104.2	93.8	76.4	103.0	99.8	116.1	98.7	10月
93.3	102.1	95.3	77.7	100.5	99.9	94.8	99.3	11月
91.8	102.1	93.4	74.3	98.9	99.1	95.8	99.8	12月
76.9	102.1	89.4	72.5	100.0	104.4	93.1	97.2	平成24年1月
42.8	98.5	86.3	68.9	106.3	107.9	93.1	101.2	2月
81.9	97.2	95.5	73.8	107.2	103.9	86.2	105.0	3月

TBL-703

(H22年平均 = 100)

不動産業, 物品 賃貸業	学術研究, 専門・ 技術サービス業	宿泊業, 飲食サ ービス業	生活関連サービ ス業, 娯楽業	教育, 学習支援業	医療, 福祉	複合サービス事 業	サービス業 (他に分類されな いもの)	区 分
-	-	-	-	97.3	85.4	223.2	-	平成17年平均
-	-	-	-	92.2	90.3	241.4	-	18
-	-	-	-	96.9	96.3	242.3	-	19
-	-	-	-	97.1	103.1	188.4	-	20
-	-	-	-	97.1	106.3	163.4	-	21
100.0	100.0	100.0	100.0	100.0	100.0	100.0	100.0	22
97.5	103.0	100.0	97.9	105.1	102.1	91.8	98.7	23
96.7	103.3	96.4	97.5	84.5	99.7	96.2	98.9	平成23年3月
99.3	103.9	99.2	98.9	105.6	102.8	91.7	99.6	4月
97.4	103.9	96.2	99.3	108.2	102.7	90.6	98.6	5月
97.4	103.2	98.4	99.6	108.7	103.1	90.2	98.5	6月
96.7	103.1	99.7	97.9	108.1	102.6	91.3	98.5	7月
97.4	102.8	103.0	98.4	108.2	103.0	91.3	98.3	8月
97.4	102.5	100.3	97.0	103.6	102.5	90.0	98.0	9月
97.4	102.5	102.8	96.0	107.6	103.0	91.1	98.5	10月
98.0	102.8	101.0	96.5	109.2	103.0	91.1	98.7	11月
96.7	102.5	100.4	98.0	108.6	102.9	91.1	99.3	12月
96.6	102.1	100.2	96.3	111.5	110.1	62.0	100.5	平成24年1月
93.7	100.3	98.9	96.9	111.3	109.8	61.8	100.1	2月
91.4	99.5	98.6	95.0	104.7	110.1	61.8	100.8	3月

TBL-804

高知県の主要統計

人口動態

資料:厚生労働省ホームページ
03-5253-1111

(単位:人・組)

	出生数	死亡数	死産数	婚姻件数	離婚件数
平成19年	5 717	9 071	220	3 549	1 663
20	5 788	9 452	197	3 566	1 676
21	5 415	9 437	180	3 306	1 596
22	5 518	9 770	166	3 328	1 463
23	5 244	9 884	175	3 099	1 406
平成23.10	448	783	14	240	117
11	411	800	14	336	101
12	p) 474	p) 892	p) 16	p) 260	p) 124
平成24.1	p) 490	p) 984	p) 13	p) 220	p) 112
2	p) 429	p) 901	p) 13	p) 326	p) 129
3	p) 462	p) 912	p) 11	p) 346	p) 172

職業紹介状況

資料:高知労働局職業安定部
885-6051

(単位:件・人)

	1) 一般(学卒を除く)労働者					2) 日雇労働者	
	新規求職 申込件数	月間有効 求職者数	新規求人数	月間有効 求人数	就職件数	前月繰越有効 求職者数	就労実人員
平成19年度	52 592	214 333	43 319	107 654	14 499 (1,143)	2 031	1 519
20	52 933	210 459	39 031	96 545	14 082 (1,023)	1 966	1 499
21	54 812	228 539	41 797	94 526	16 319 (913)	2 173	1 491
22	53 637	216 050	49 639	115 758	17 398 (978)
23	52 831	213 781	53 721	129 533	17 308 (1,180)
平成23.11	3 605	16 554	4 182	10 696	1 351 (97)	} 315	} 269
12	3 169	15 561	3 871	10 169	1 170 (80)		
平成24.1	4 727	16 183	4 735	10 713	1 102 (80)		
2	4 400	16 795	4 863	11 522	1 234 (81)		
3	5 045	18 472	5 405	12 549	1 912 (92)
4	6 163	19 896	4 589	11 500	2 034 (112)

(注) ()は県外就職件数で内数として表示した。

1)について、パートタイムを含む。

2)について、平成22年度より四半期集計に変更。

P4の各月別有効求人倍率は季節調整値であり、原数値での計算とは一致しない。

雇用保険(失業給付)状況

資料:高知労働局職業安定部
885-6051

(単位:件・人・千円)

	一般(特例・高齢を除く)雇用保険					日雇雇用保険	
	事業主都合離職数	初回受給者数	受給者実人員	支給終了者数	給付総額	受給者実人員	給付総額
平成19年度	6 110	14 845	5 839	11 230	8 223 214	162	116 987
20	6 422	13 182	5 030	9 441	7 045 927	159	128 440
21	5 218	12 747	5 407	10 594	8 290 586	164	130 641
22	4 054	10 996	4 318	8 516	6 407 962	170	...
23	3 850	11 477	4 353	8 452	6 250 992	167	...
平成23.11	199	895	4 145	705	526 116	166	11 546
12	260	765	4 025	686	492 187	165	9 029
平成24.1	230	784	3 986	659	505 411	167	12 934
2	230	895	3 948	650	469 295	172	10 345
3	289	802	3 911	706	489 599	166	10 972
4	796	1 308	4 446	609	462 911	167	10 059

(注) 受給者実人員の年度の数値は、月平均を掲載。

新設住宅：利用関係別戸数

資料：県住宅課
823-9862

(単位：戸)

	全 国	四 国	高 知 県				
			計	持 家	貸 家	給 与 住 宅	分 譲 住 宅
平成 19 年度	1 035 598	25 054	3 890	1 523	1 546	9	812
20	1 039 180	24 996	3 987	1 504	1 685	145	653
21	775 277	18 698	2 573	1 495	816	7	255
22	819 020	18 823	2 770	1 550	751	58	411
23	841 246	19 039	2 832	1 566	781	54	431
平成 23 . 11	72 635	1 564	276	128	33	1	114
12	69 069	1 750	223	131	72	1	19
平成 24 . 1	65 984	1 424	182	100	58	3	21
2	66 928	1 636	226	99	108	-	19
3	66 597	1 476	257	r) 100	75	-	r) 82
4	73 647	1 343	206	113	26	40	27

用語の定義：持家……建築主が自分で居住する目的で建築するもの
 貸家……建築主が賃貸する目的で建築するもの
 給与住宅……会社、官公署、学校等がその社員、職員、教員等を居住させる目的で建築するもの
 分譲住宅……建て売り又は分譲の目的で建築するもの

大型小売店販売状況

資料：四国経済産業局ホームページ
087-811-8509

(単位：百万円)

	店 舗 数	総 合	衣 料 品	身 の 回 り 品	飲 食 料 品	家 庭 用 品	そ の 他 の 商 品	食 堂 ・ 喫 茶
平成 19 年	22	79 496	16 190	3 744	43 957	2 510	11 498	344
20	22	78 775	15 255	3 442	44 775	2 558	11 222	325
21	22	74 829	13 626	3 066	44 089	2 417	10 372	300
22	23	72 919	13 052	3 008	43 570	2 446	9 589	293
23	23	72 099	12 684	2 937	43 574	2 170	9 617	260
平成 23 . 3	23	5 897	984	253	3 591	199	793	23
平成 23 . 10	23	5 925	1 184	234	3 469	172	772	18
11	23	5 701	1 082	231	3 491	167	630	17
12	23	7 969	1 320	304	4 742	211	1 281	24
平成 24 . 1	24	6 423	1 340	281	3 695	183	836	17
2	24	5 404	810	192	3 509	153	689	7
3	24	6 143	1 075	266	3 753	184	805	10

(注) 毎年3月頃、年間補正により前年の確報値は修正される場合がある。

電 灯 電 力 消 費 量

資料：四国電力(株)高知支店
821-2118

(単位：GWh)

	総 計	特 定 規 模 需 要 以 外			特 定 規 模 需 要 (自 由 化 対 象)		
		合 計	電 灯	電 力	合 計	業 務 用 電 力	産 業 用 電 力
平成 19 年度	4 757	2 289	1 856	433	2 468	1 221	1 247 (831)
20	4 659	2 230	1 820	410	2 429	1 203	1 226 (824)
21	4 520	2 197	1 799	398	2 323	1 193	1 130 (735)
22	4 790	2 311	1 905	406	2 479	1 236	1 243 (846)
23	4 603	2 234	1 846	388	2 369	1 195	1 174 (781)
平成 23 . 4	373	195	161	34	178	82	96 (65)
平成 23 . 11	328	150	125	25	178	85	93 (62)
12	362	171	143	28	191	97	94 (63)
平成 24 . 1	441	248	207	41	193	101	92 (61)
2	406	216	179	37	190	97	93 (62)
3	392	203	169	34	189	92	97 (66)
4	360	183	152	31	177	82	95 (65)

(注) () 書きは、大口電力について再掲。

金融機関別預金残高

資料：日本銀行高知支店ホームページ
822-0001

(単位：百万円)

	高 知 県		
	¹⁾ 国内銀行	信用金庫・信用組合	²⁾ 農漁協ほか
平成 19 年度末	2 413 181	605 523	973 861
20	2 423 056	641 119	990 151
21	2 488 505	684 937	1 010 648
22	2 483 713	722 237	1 029 898
23	r) 2 556 411	r) 767 231	...
平成 23 . 11	2 544 074	753 492	1 047 140
12	2 558 918	762 286	1 052 114
平成 24 . 1	2 515 738	762 163	1 048 076
2	2 532 474	765 415	1 055 706
3	r) 2 556 411	r) 767 231	...
4	2 572 139	776 912	...

(注) 1) 国内銀行は都銀・地銀・信託・第2地方銀行協会加盟行
2) 農漁協ほかは農協・漁協・商工中金・労働金庫・信漁連

金融機関別貸出残高

資料：日本銀行高知支店ホームページ
822-0001

(単位：百万円)

	高 知 県			
	¹⁾ 国内銀行	信用金庫・信用組合	²⁾ 農漁協	³⁾ その他
平成 19 年度末	1 585 726	204 794	185 108	246 254
20	1 571 573	199 357	198 530	240 397
21	1 509 393	192 829	199 795	240 058
22	1 480 310	181 575	196 612	r) 242 791
23	r) 1 461 641	r) 168 409	...	p) 244 637
平成 23 . 11	1 425 533	173 721	188 159	243 334
12	1 438 437	171 893	186 897	244 549
平成 24 . 1	1 423 999	171 077	186 201	242 043
2	1 421 233	169 569	186 284	242 499
3	r) 1 461 641	r) 168 409	...	p) 244 637
4	1 426 076	165 290	...	242 926

(注) 1) 国内銀行は都銀・地銀・信託・第2地方銀行協会加盟行
2) 農協・漁協・信漁連
3) その他は商工中金・労働金庫・日本政策金融公庫(H20. 10. 1から国民生活金融公庫と中小企業金融公庫が統合)

日本銀行券受払高

資料：日本銀行高知支店ホームページ
822-0001

(単位：高知県 百万円、全国 億円)

	高 知 県			全 国		
	受	払	受・払(△)超	受	払	受・払(△)超
平成 19 年	435 641	487 123	△ 51 482	655 092	669 503	△ 14 411
20	416 444	495 525	△ 79 080	652 825	654 830	△ 2 006
21	380 893	455 845	△ 74 951	616 729	611 488	5 241
22	359 923	466 043	△ 106 120	597 616	611 217	△ 13 601
23	333 265	437 629	△ 104 363	551 948	568 773	△ 16 825
平成 23 . 12	21 879	64 108	△ 42 229			
平成 24 . 1	39 704	22 728	16 975			
2	24 795	37 365	△ 12 570			
3	25 264	35 840	△ 10 575			
4	23 675	41 414	△ 17 738			
5	35 816	41 182	△ 5 366			

企 業 倒 産 状 況

資料: (株)東京商工リサーチ高知支店
822-0016

(単位: 百万円)

	件 数			負 債 総 額		
	総 数	法 的 整 理	任 意 整 理	総 数	法 的 整 理	任 意 整 理
平成 18 年度	104	45	59	39 613	29 277	10 336
19	84	44	40	25 028	14 712	10 316
20	82	38	44	21 531	14 588	6 943
21	69	43	26	19 963	14 555	5 408
22	52	30	22	5 568	3 931	1 637
平成 23 . 12	3	3	-	143	143	-
平成 24 . 1	2	1	1	72	42	30
2	8	6	2	1 104	754	350
3	2	1	1	165	55	110
4	3	2	1	157	117	40
5	7	5	2	541	281	260

※負債1,000万円以上

信 用 保 証 協 会 保 証 状 況

資料: 高知県信用保証協会
823-3261

(単位: 百万円)

	保 証 申 込		保 証 承 諾		1) 保 証 債 務 残 高		代 位 弁 済 (元 利)	
	件 数	金 額	件 数	金 額	件 数	金 額	件 数	金 額
平成 19 年度	7 858	82 802	7 312	73 041	21 162	158 559	509	4 564
20	9 120	124 194	8 357	107 477	19 443	172 571	667	5 329
21	7 189	107 750	6 744	94 835	17 703	175 768	506	4 132
22	6 594	90 182	6 044	81 027	17 035	176 180	361	3 200
23	4 943	63 419	4 622	58 237	16 728	170 353	333	3 618
平成 23 . 12	475	6 165	468	6 098	16 545	168 028	34	428
平成 24 . 1	379	4 395	321	3 719	16 510	167 089	16	144
2	486	6 633	451	5 678	16 567	167 139	27	202
3	573	8 225	613	8 663	16 728	170 353	43	552
4	265	2 504	204	1 909	16 593	166 813	15	112
5	353	4 293	322	3 899	16 474	164 576	16	135

(注) 1)は年度末及び月末の数字である。

手 形 交 換 高 及 び 不 渡 手 形

資料: 高知手形交換所
823-3228

(単位: 枚・千円・人)

	手 形 交 換 高 (A)		不 渡 手 形 実 数 (B)		% (B / A)		取 引 停 止 処 分			う ち 資 金 不 足		
	枚 数	金 額	枚 数	金 額	枚 数	金 額	人 員	枚 数	金 額	人 員	枚 数	金 額
平成 19 年度	520 840	482 252 691	1 551	1 809 698	0.30	0.38	46	150	181 952	39	106	112 281
20	460 902	440 175 046	1 367	2 246 964	0.30	0.51	49	141	148 058	46	134	136 714
21	435 763	409 444 153	692	1 210 855	0.16	0.30	31	80	148 391	30	79	145 869
22	387 944	378 690 579	440	598 657	0.11	0.16	26	55	28 821	25	54	28 653
23	353 775	346 440 446	444	475 702	0.13	0.14	17	68	59 840	17	68	59 840
平成 23 . 12	26 903	23 072 195	9	10 589	0.03	0.05	-	-	-	-	-	-
平成 24 . 1	32 129	32 892 818	20	31 027	0.06	0.09	1	1	98	1	1	98
2	28 621	27 243 520	15	7 776	0.05	0.03	2	2	614	2	2	614
3	24 309	28 180 331	14	3 153	0.06	0.01	1	2	500	1	2	500
4	28 322	28 991 727	34	10 970	0.12	0.04	1	1	100	1	1	100
5	36 297	37 492 024	61	61 303	0.17	0.16	3	11	2 290	3	11	2 290

生 命 保 険 契 約 高

資料: 高知県生命保険協会
873-3304

(単位: 保険金 万円、初回保険料 円)

	総 計				当 該 年 度 分 累 計		
	人 員	件 数	保 険 金	1) 初 回 保 険 料	人 員	件 数	保 険 金
平成 19 年度	18 827	53 389	66 101 777	9 496 426 346			
20	18 959	54 437	57 856 436	9 476 750 984			
21	19 114	56 896	58 002 156	9 132 077 384			
22	17 985	54 510	52 251 291	10 172 381 252			
23	17 290	53 167	53 772 534	12 627 893 007			
平成 23 . 11	1 471	5 671	6 122 055	1 246 851 591	11 557	35 720	35 991 146
12	1 399	3 941	3 437 030	1 025 687 213	12 956	39 661	39 428 176
平成 24 . 1	1 367	3 596	3 966 349	997 113 510	14 323	43 257	43 394 525
2	1 500	5 197	5 808 523	1 032 134 310	15 823	48 454	49 203 048
3	1 467	4 713	4 569 486	1 084 143 661	17 290	53 167	53 772 534
4	1 389	3 882	3 823 108	813 809 028	1 389	3 882	3 823 108

(注) 1) について、平成23年8月から個人保険のみに変更。

青 果 物 の 卸 売 数 量 及 び 価 格 (高 知 市 中 央 卸 売 市 場)

資料: 中国四国農政局

高知地域センター農政推進グループ 875-7234

(単位: 数量 t、価格 1kg当たり円)

	野 菜 計		だ い こ ん		キ ャ ベ ッ ツ		ね ぎ		き ゅ う り		な す		ト マ ト		果 実 計		温 室 メ ロ ン	
	数 量	価 格	数 量	価 格	数 量	価 格	数 量	価 格	数 量	価 格	数 量	価 格	数 量	価 格	数 量	価 格	数 量	価 格
平成 18 年	41 390	227	4 036	75	4 759	98	932	375	3 751	310	2 883	291	1 898	421	20 394	330	1 201	633
19	40 634	216	3 757	72	4 480	91	892	380	3 878	268	2 721	272	1 804	423	18 985	346	962	664
20	38 828	221	3 781	76	4 342	90	842	410	3 612	270	2 378	290	1 793	383	20 123	298	904	633
21	39 640	218	3 390	80	4 572	92	862	434	3 725	252	2 352	281	1 777	402	19 588	296	830	614
22	37 642	255	3 931	96	4 277	111	866	550	3 387	283	2 129	316	1 710	460	18 394	322	810	627
平成 23 . 11	3 483	207	374	74	363	73	81	343	250	360	171	320	123	477	1 411	293	55	549
12	3 403	279	217	71	301	87	107	403	329	500	121	477	131	503	1 821	369	98	773
平成 24 . 1	2 849	290	177	76	271	149	86	544	390	425	134	432	105	431	1 328	290	37	987
2	2 964	298	193	97	278	165	83	688	306	409	160	404	111	602	1 928	284	15	1 324
3	3 169	296	200	130	291	122	73	522	303	401	193	411	143	707	1 753	292	38	1 194
4	3 028	275	231	124	297	138	54	439	295	217	283	315	154	712	1 220	349	42	958

(注) 月別の数値については概数であり、修正の場合も有り得る。

旅 客

資料: JR 四国高知企画部 822-8101 土佐くろしお鉄道(株) 0880-35-5240

土佐電鉄 K.K. 交通サービス部電車グループ 833-7122 高知県交通 K.K. 845-1608 土佐電鉄 K.K. 交通サービス部バスグループ 833-7132

土佐電ドリームサービス K.K 832-2210 高知空港事務所 863-2621 県高知土木事務所 883-3710

	旅 客							
	1) 鉄 道						電 車	2) バ ス
	J R 四 国	く ろ し お 鉄 道						
中 村 線		宿 毛 線	ご め ん ・ な は り 線					
平成 19 年	5 644 428	529 513	276 842			1 224 649	5 593 900	4 421 949
20	5 763 951	487 771	277 240			1 285 531	5 468 619	3 856 437
21	5 499 172	464 434	258 499			1 274 804	5 622 896	3 474 741
22	5 271 074	475 092	276 925			1 295 287	6 210 611	3 570 656
23	5 073 604	456 462	272 598			1 284 078	6 010 448	3 327 438
平成 23 . 12	403 206	35 002	22 572			100 132	480 061	258 895
平成 24 . 1	428 771	37 170	19 256			105 772	469 496	310 225
2	364 508	31 152	18 772			93 216	469 463	311 249
3	359 610	32 489	17 872			90 694	524 005	311 632
4	467 386	38 182	23 980			119 847	532 320	...
5

(注) 1) 線をまたがって乗車した場合は重複計上となっている。 2) 平成 24 年 1 月から、県内主要3社の定期を含めた乗合の数値を計上している。

自動車保有車両状況

資料：四国運輸局ホームページ
087-835-6351

(単位：台)

	総数	貨物用						乗合		乗用			特種(殊)用途用			二輪	
		普通	小型		被けん引	軽		普通	小型	普通	小型	軽四	普通	小型	大型特殊	小型	軽
			四輪	三輪		四輪	三輪										
平成 19 年度末	557 390	14 374	24 346	12	426	116 646	30	577	807	76 324	139 652	152 104	8 477	1 565	1 791	8 889	11 370
20	553 938	13 645	22 788	13	435	115 004	30	572	804	75 242	135 319	158 119	8 340	1 475	1 757	8 897	11 498
21	553 394	13 276	21 938	13	430	112 968	31	567	831	75 450	132 617	163 167	8 337	1 474	1 719	9 024	11 552
22	553 148	13 011	21 392	13	425	111 080	31	554	845	76 491	130 124	167 364	8 182	1 432	1 692	9 104	11 408
23	554 258	12 804	20 827	12	399	109 759	31	551	847	77 461	128 263	171 670	8 070	1 405	1 666	9 137	11 356
平成 23 . 11	557 270	12 896	21 062	13	406	111 427	31	550	840	77 438	129 482	170 945	8 144	1 422	1 671	9 323	11 620
12	557 468	12 877	21 047	13	404	111 379	31	552	841	77 529	129 313	171 302	8 118	1 427	1 673	9 358	11 604
平成 24 . 1	558 174	12 868	20 998	13	403	111 331	31	552	843	77 686	129 364	171 899	8 103	1 434	1 672	9 366	11 611
2	558 542	12 832	20 957	13	404	111 192	31	552	842	77 825	129 341	172 413	8 109	1 435	1 666	9 339	11 591
3	554 258	12 804	20 827	12	399	109 759	31	551	847	77 461	128 263	171 670	8 070	1 405	1 666	9 137	11 356
4	555 585	12 777	20 796	12	395	109 996	31	548	848	77 552	128 174	172 739	8 062	1 406	1 663	9 179	11 407

交通事故件数及び死傷者数

資料：県警察本部交通企画課
826-0110

(単位：人・件)

	死傷者			事故件数										飲酒事故件数
	総数	死者	負傷者	総数	酒酔い	最高速度違反	信号無視	右左折違反	追越し違反	前方不注意	その他	(うち)無免許運転		
平成 19 年	5 437	66	5 371	4 563	5	11	116	60	44	938	3 389	12	42	
20	4 636	57	4 579	4 005	-	6	106	51	33	790	3 019	15	31	
21	4 495	45	4 450	3 814	2	1	107	19	33	862	2 794	9	26	
22	4 242	52	4 190	3 692	1	4	107	23	25	757	2 775	12	31	
23	3 928	46	3 882	3 408	1	2	117	97	38	693	2 460	13	32	
平成 23 . 12	400	3	397	339	-	-	18	13	5	64	239	2	2	
平成 24 . 1	255	3	252	230	-	-	5	9	3	45	168	-	3	
2	282	7	275	257	-	-	10	15	2	71	159	2	2	
3	330	6	324	292	-	1	15	14	4	62	196	1	3	
4	280	2	278	242	-	-	12	11	1	49	169	4	4	
5	341	3	338	295	-	1	8	8	5	71	202	1	5	

(注) 飲酒事故件数は、事故発生の第一原因のみでなく、原付以上のすべての酒気帯び運転を含む。
ただし、事故件数は物損事故を除く。

貨物輸送

(単位：旅客=人/貨物=船舶t、航空 Kg)

3) 航空		貨物				平成 19 年
		船舶(高知港)		4) 航空		
乗客	降客	移輸出	移輸入	発送	到着	
698 041	701 120	5 034 808	2 332 480	3 766 408	1 048 940	平成 19 年
665 644	665 228	4 912 386	2 337 636	3 669 399	1 101 703	20
592 103	594 680	3 501 749	2 187 905	3 233 935	1 005 876	21
632 830	635 815	3 572 032	2 063 703	2 720 786	832 659	22
567 986	571 597	3 284 822	1 821 069	2 853 737	625 041	23
43 161	50 257	215 231	174 224	235 712	90 939	平成 23 . 12
50 396	42 709	280 509	169 219	197 292	42 947	平成 24 . 1
46 413	47 254	184 309	148 544	201 780	49 961	2
53 475	52 814	233 321	49 231	3
42 611	43 238	229 205	39 333	4
50 073	48 582	265 137	42 130	5

(高速バス、空港連絡バスは除く。) 3) 旅客には通過客・国際線を含まない。 4) 貨物には郵便物を含まない。

高知県統計協会特別会員募集のご案内

高知県統計協会では、特別会員制度を設けております。ご入会いただいた会員には、下記区分により各種統計資料を無償配布するとともに、統計資料に関する優良図書をお貸しいたします。

1 配布資料

(1) A会員

刊行物名	発行時期	収録内容
統計高知	毎月 (年間12回)	最新の県内主要データ、最新の各種統計調査結果報告書を収録 高知県の主要指標、高知市消費者物価指数、家計調査<家計収支>(高知市)、金融面からみた産業の概況、鉱工業生産指数の動向、毎月勤労統計調査地方調査、高知県の主要統計
高知県統計書	毎年	各分野にわたる統計データを収録した総合統計書 土地、気象、人口、労働力、事業所、農業、林業、水産業、鉱業、製造業、土木及び建築、電気・ガス及び水道、運輸及び通信、商業及び貿易、通貨及び金融、家計・物価及び住居、賃金、労働及び社会保障、県民経済計算及び生産指数、国税及び地方財政、公務員及び選挙、教育・文化及び宗教、衛生、警察及び司法、災害・事故及び公害、観光
県勢の主要指標	毎年	各分野における都道府県別の順位と、高知県内市町村別の主要データを収録 自然環境、人口・世帯、経済基盤、財政、学校教育、社会教育・文化・スポーツ、労働、家計、居住環境、社会保障、健康・医療、安全
高知県のすがた	毎年	地図・グラフ・主要統計表で県勢を見やすく表したパンフレット
高知市消費者物価指数年報	毎年	物価の変動を時系列で測定し、収録
毎月勤労統計調査地方調査年報	毎年	前年における高知県の雇用、賃金、労働時間の変動状況を収録
学校基本調査報告書	毎年	5月に実施した学校基本調査結果を収録 学校数、児童生徒数、教員数、卒業後の状況等
高知県の商業	5年毎	商業統計調査結果
高知県の漁業	5年毎	漁業センサスの結果

(2) B会員は「統計高知」のみの配布です。

2 会費

年額 A会員 17,000円

B会員 8,000円

※どちらも郵送料込みの金額です。(毎年4月1日から翌年の3月31日まで)

【お問い合わせ先】

〒780-8570 高知市丸ノ内1丁目2-20

高知県総務部統計課内

高知県統計協会 担当 小松、友草、笹岡

TEL 088-823-9344

FAX 088-823-9257

平成24年度の統計刊行物一覧表

刊行物名	収録内容	周期	刊行時期	担当
統計高知	最新の県内主要データ、最新の各種統計調査結果報告を掲載	月	毎月20日	統計普及
市町村経済統計書	平成21年度の市町村の経済規模・産業構造を明らかにする	年	刊行済 (24年4月)	統計分析
毎月勤労統計調査 地方調査年報	平成23年の雇用・給与・労働時間の毎月の変動及び年平均の結果を掲載	年	24年7月	経済統計
高知県統計書	各分野にわたる統計データを収録した総合統計書	年	24年11月	統計普及
高知県のすがた	地図・グラフ・主要統計表で県勢を見やすく表したパンフレット	年	25年3月	統計普及
高知市消費者物価指数年報	平成24年の高知市の消費者物価指数	年	25年3月	人口統計
学校基本調査報告書	平成24年度の学校教育全般の基本的事項を掲載	年	25年3月	人口統計
県民経済計算報告書	平成22年度の県経済を生産・分配・支出の3面から把握し、規模や構造を明らかにする	年	25年3月	統計分析
県勢の主要指標	都道府県・県内市町村の主要データを順位を付して収録	年	25年3月	統計分析

発売中

- | | |
|--------------------|--------|
| ◎ 高知県統計書（平成23年度版） | 3,500円 |
| ◎ 県民手帳（2012年版） | 500円 |
| ポケット版 | 750円 |
| デスク版 | 750円 |
| ◎ 高知県のすがた（2012年） | 450円 |
| ◎ 県勢の主要指標（平成23年度版） | 600円 |

◀ 申込先 ▶

〒780-8570 高知市丸ノ内1-2-20 高知県統計課内 高知県統計協会 TEL(088)823-9344

TEL(088)823-9344

FAX(088)823-9257

高知県統計課ホームページでは、インターネットによる統計情報の提供を行っております。最新の人口や毎月の主要統計指標、各統計調査の結果などを公表しておりますので、ぜひご利用ください。

ご意見・ご要望もお待ちしております。

【 ホームページアドレス 】 <http://www.pref.kochi.lg.jp/soshiki/111901>
E-mail 111901@ken.pref.kochi.lg.jp