

統計高知

◆特集

- ・ 毎月勤労統計調査地方調査年報（平成24年）
- ・ 平成24年就業構造基本調査
集計結果の速報（高知県）

◆インフォメーション

- ・ 統計課ホームページのご案内



リョーマ
Ryoma Holiday の休日

高知県総務部統計課
高知県統計協会



目 次

特集

- 毎月勤労統計調査地方調査年報(平成24年) 1
- 平成24年就業構造基本調査
集計結果の速報(高知県) 18

統計資料

- 高知県の主要指標 24
- 高知県推計人口及び人口動態
男女別、年齢別・割合(3区分)、世帯数 26
自然動態、社会動態 27
- 高知市消費者物価指数 28
- 高知県金融経済概況 36
- 鉱工業生産指数の動向 42
- 毎月勤労統計調査地方調査
〈平成25年5月分〉 46

- 高知県の主要統計 60

インフォメーション

- 統計課ホームページのご案内 66

<利用者のために>

- 1 統計表によっては、端数処理の関係で総計と内訳の合計が一致しない場合があります。
- 2 特に注意書きのない限り、統計表の「年」は暦年(1月～12月)、「年度」は会計年度(4月～翌年3月)を示します。
- 3 人口については、平成23年12月から1日現在の推計人口を掲載。
- 4 表中の符号は、つぎのとおりです。
「△」…減少またはマイナス数値
「0」…単位未満(表章単位に満たないもの)
「-」…皆無(該当数値がないもの)
「…」…不詳(数値が得られないもの)
「x」…数値が秘匿されているもの
「p」…暫定数値・速報数値
「r」…訂正数値・確定数値

《 特集 》

毎月勤労統計調査地方調査年報（平成24年）

ご利用上の注意

1 産業分類

毎月勤労統計調査は平成17年1月分結果から、平成14年3月に改訂された日本標準産業分類（以下「旧産業分類」という。）に基づく集計結果を公表しています。

平成19年11月に日本標準産業分類は改訂され、毎月勤労統計調査は平成22年から新しい産業分類で集計されています。平成21年以前と接続しない産業の指数、前年比及び年差は、算出できないため、表中において「-」と表記しています。なお、平成21年以前の結果との接続については、厚生労働省のWebページ

（<http://www.mhlw.go.jp/toukei/list/dl/maikin-hyosyo.pdf>）を参照ください。

2 公表の対象

この調査は、「平成21年経済センサス-基礎調査」に基づいて設定した調査区から、一定の方法により抽出された次の日本標準産業分類の事業所を対象としました。

「鉱業、採石業、砂利採取業」、「建設業」、「製造業」、「電気・ガス・熱供給・水道業」、「情報通信業」、「運輸業、郵便業」、「卸売業、小売業」、「金融業、保険業」、「不動産業、物品賃貸業」、「学術研究、専門・技術サービス業」、「宿泊業、飲食サービス業」、「生活関連サービス業、娯楽業」、「教育、学習支援業」、「医療、福祉」、「複合サービス事業」及び「サービス業（他に分類されないもの）」。「その他の生活関連サービス業」のうち家事サービス業及び外国公務を除きます。

このうち「鉱業、採石業、砂利採取業」、「電気・ガス・熱供給・水道業」、「情報通信業」、「不動産業、物品賃貸業」、「学術研究、専門・技術サービス業」、「複合サービス事業」については、調査事業所数が少ないため公表できませんが、調査産業計には含まれています。

3 指数のギャップ修正

毎月勤労統計調査は、標本統計調査です。事業所の調査に伴う負担軽減のため、一定の周期で事業所の抽出替えを行っています。

その際、新・旧調査結果のギャップ（断層）が必然的に生じますが、このギャップの影響を少なくするために「ギャップ修正」を実施しています。

ただし、この「ギャップ修正」は指数についてのみ行っており、実数については過去に公表した数値の修正は行っていません。

4 指数の基準時点

指数は平成22年を基準時(平成22年平均=100)としています。

5 対前年増減率

対前年増減率は、調査事業所の抽出替えに伴うギャップを修正した指数により算出し、実数で計算した場合と必ずしも一致しません。

前年比の算式：

$$\left(\frac{\text{当該年各月分の平均} - \text{前年各月分の平均}}{\text{前年各月分の平均}} \right) \times 100$$

6 実数値

- ・実数値は、労働者数をウェイトとする1か月当たりの加重平均値です。
- ・「-」は該当データの無いものを示し、「x」は標本数が寡少につき秘匿のため公表できないもの、「0」は集計単位未満のデータ量を示します。

7 実質賃金指数の算式

名目賃金指数／高知市消費者物価指数（持ち家の帰属家賃を除く総合指数）×100

8 労働異動率

労働異動率（入職率、離職率）の算式は次のとおりです。

月間の増加（減少）常用労働者数／前月末常用労働者数×100

労働異動率の年平均は、1月分から12月分の異動率の単純平均です。

I 毎月勤労統計調査について

1. 調査の目的

本調査は、統計法に基づく基幹統計で、賃金、労働時間及び雇用について毎月の変動を明らかにすることを目的としています。

2. 調査の体系

ア 毎月勤労統計調査規則（昭和 32 年労働省令第 15 号）によって定められており、全国調査、地方調査、特別調査に分類されています。全国調査及び地方調査は、常用労働者数が 5 人以上の事業所を対象とし、特別調査は常用労働者数が 1～4 人の事業所を対象としています。

イ 全国調査・地方調査は毎月、特別調査は年に 1 回 8 月に調査を実施しています。

ウ 全国調査・地方調査では、常用労働者数 30 人以上の事業所を第 1 種事業所、5～29 人の事業所を第 2 種事業所として、調査を実施しています。

3. 調査の系統

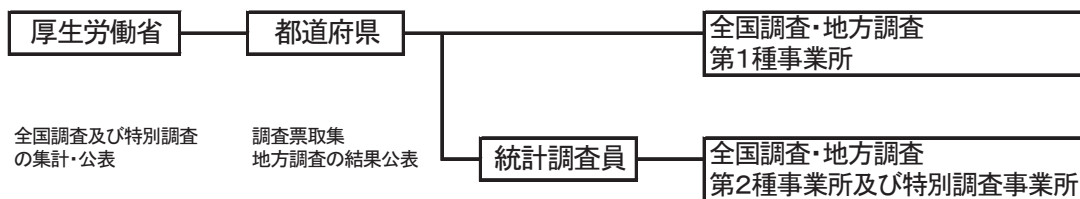

4. 調査対象の抽出について

(1) 第 1 種事業所

総務省が行う「平成 21 年経済センサス-基礎調査」の結果に基づいて作成された事業所リストから、各産業毎に設定された抽出率に基づいて無作為に抽出されています。

(2) 第 2 種事業所

以下の二段階抽出法を採っています。

ア 平成 21 年経済センサス-基礎調査の調査区に基づいて設定した毎月勤労統計調査区を 10 層に分けて抽出率を設定し、調査区を抽出。

イ 上記調査区から名簿を作成し、その名簿から無作為抽出。

5. 主要調査事項の定義

(1) 常用労働者

「常用労働者」とは、次のうち、いずれかに該当する労働者のことをいいます。

ア 期間を定めずに雇われている者。

- イ 1ヵ月を超える期間を定めて雇われている者。
- ウ 日々又は1ヵ月以内の期間を限って雇われている者のうち、前2ヵ月にそれぞれ18日以上雇われた者。
- エ 重役、理事などの役員のうち、常時勤務して毎月給与の支払いを受けている者や事業主の家族でその事業所に働いている人のうち常時勤務して毎月給与の支払いを受けている者。
- オ 常用労働者数は調査対象期間が始まる日の前日（「前調査期間末」という）の人数に期間中に増加、減少した人数を加減した人数である「調査期間末の常用労働者数」としてしています。

なお、「常用労働者」は「パートタイム労働者」と「一般労働者」とに分けられます。



- ・「**パートタイム労働者**」とは、「常用労働者」のうち次のいずれかに該当する労働者のことをいいます。

- ア 1日の所定労働時間が一般の労働者よりも短い者。
- イ 1日の所定労働時間が一般の労働者と同じで1週の所定労働日数が一般の労働者よりも少ない者。

- ・「**一般労働者**」とは、「常用労働者」のうち「パートタイム労働者」を除いた労働者のことをいいます。

(2) 賃金

- ア 現金給与総額

所得税、社会保険料、組合費等を差し引く以前の金額です。

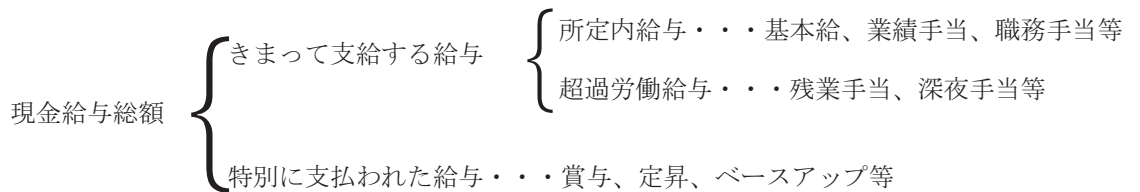

- イ きまって支給する給与

労働契約、団体協約又は事業所の給与規定等により、あらかじめ定められている支給条件及び算定方法によって支給される給与で、超過労働給与を含んではいけません。

- ・所定内給与

きまって支給する給与のうち超過労働給与以外のものをいいます。

・超過労働給与

所定の労働時間を超える労働に対して支給される給与や休日労働、深夜労働に対して支給される給与のことです。

ウ 特別に支払われた給与

調査期間中に一時的又は突発的理由に基づいて、あらかじめ定められた契約や規則等によらないで支払われた給与や、あらかじめ支給条件、算定方法が定められていても、その給与の算定が3ヵ月を超える期間ごとに行われるものをいいます。

(3) 出勤日数

調査期間中に労働者が実際に出勤した日数のことです。有給であっても事業所に出勤しない日は出勤日になりませんが、午前0時から午後12時までの間に1時間でも就業すれば出勤日になります。

(4) 労働時間

ア 総実労働時間

調査期間中に労働者が実際に労働した時間数です。休憩時間は給与が支給されているか否かにかかわらず除きます。鉱業に従事する坑内夫の休憩時間やいわゆる手待ち時間は含みます。本来の業務外として行われる当宿直の時間は含みません。

$$\text{総実労働時間} \left\{ \begin{array}{l} \text{所定内労働時間} \cdots \text{就業時間中} \\ \text{所定外労働時間} \cdots \text{就業時間帯以外} \end{array} \right.$$

イ 所定内労働時間

事業所の就業規則で定められた正規の始業時刻と終業時刻との間の労働時間です。

ウ 所定外労働時間

早出、残業、臨時の呼出、休日出勤等の実労働時間のことです。

Ⅱ 調査結果の概要（事業所規模5人以上）

この報告書は平成24年（1月1日から12月31日までの期間）の月次の調査結果をまとめたものです。

調査は、高知県に所在する5人以上の常用労働者を有する事業所から、厚生労働省より無作為に抽出されて指定された、約500事業所を対象にしています。

集計結果は毎月作成し、高知県庁統計課のホームページで公表しています。公表数値は集計結果の実数値と、時系列比較のための指数値となっています。時系列に集計結果を比較する際には指数で比較します。本報告では、年平均の実数値と指数値を扱いますが、時系列での比較は指数値によるものです。

1 賃金

(1) 賃金の動き

- ①常用労働者1人平均月間現金給与総額は、**283,188円**
- ②きまって支給する給与は、**237,919円**
- ③特別に支払われた給与は、**45,269円**

○本県及び全国の賃金の動き（調査産業計）

（単位：円）

		現金給与総額	きまって支給する給与			特別に支払われた給与
			所定内給与	超過労働給与		
高知県	平成22年	265,465	227,335	212,894	14,441	38,130
	23	277,599	234,036	219,320	14,716	43,563
	24	283,188	237,919	221,992	15,927	45,269
全国	平成22年	317,321	263,245	245,038	18,207	54,076
	23	316,792	262,373	244,001	18,372	54,419
	24	314,127	261,585	242,824	18,761	52,542

(2) 産業別賃金

- ①現金給与総額は、「教育，学習支援業」が最も高く、「宿泊業，飲食サービス業」が最も低い。
- ②超過労働給与は、「運輸業，郵便業」が最も高く、「教育，学習支援業」が最も低い。

○産業別にみた賃金（調査産業別）

（単位：円）

平成24年	調査産業計	建設業	製造業	運輸業、郵便業	卸売業、小売業	金融業、保険業	宿泊業、飲食サービス業	生活関連サービス業、娯楽業	教育、学習支援業	医療、福祉	サービス業（他に分類されないもの）
現金給与総額	283,188	264,320	264,918	249,798	217,812	344,591	112,464	169,322	518,422	344,553	190,108
きまって支給する給与	237,919	246,964	231,016	221,827	188,056	296,684	110,438	157,395	378,143	282,537	169,409
	所定内給与	221,992	234,770	211,653	190,511	180,520	104,306	148,647	374,067	254,377	159,915
	超過労働給与	15,927	12,194	19,363	31,316	7,536	9,403	6,132	8,748	4,076	28,160
特別に支払われた給与	45,269	17,356	33,902	27,971	29,756	47,907	2,026	11,927	140,279	62,016	20,699

○本県及び全国の賃金の比較（現金給与総額）

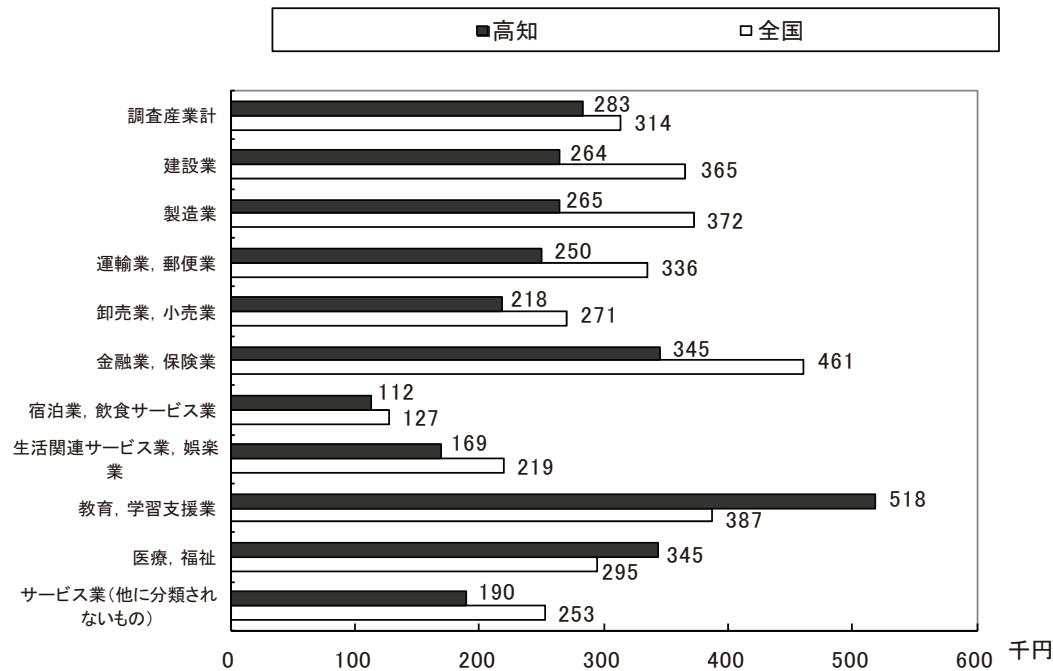

(3) 賃金（現金給与総額）の状況－産業別

～全国を100とし、産業別に比較～

- ①調査産業計でみると **90.2** で、全国平均より **9.8** ポイント下回った。
- ②ほとんどの産業で全国を下回っているが、「教育、学習支援業」と「医療、福祉」では全国平均を上回っている。

全国=100

	調査産業計	建設業	製造業	運輸業、郵便業	卸売業、小売業	金融業、保険業	宿泊業、飲食サービス業	生活関連サービス業、娯楽業	教育、学習支援業	医療、福祉	サービス業（他に分類されないもの）
平成24年	90.2	72.3	71.2	74.4	80.5	74.7	88.4	77.2	133.9	116.6	75.3

(4) 賃金（現金給与総額）の状況－男女別

①男性を100としたとき、女性は調査産業計でみると**66.9**で、前年（**63.8**）より**3.1**ポイント上回った。

②産業別では、「運輸業，郵便業」で**47.4**と最も格差が大きい。

（単位：円、％）

	調査産業計	建設業	製造業	運輸業， 郵便業	卸売業， 小売業	金融業， 保険業	宿泊業， 飲食サービス業	生活関連 サービス 業，娯楽業	教育，学習 支援業	医療，福祉	サービス業 （他に分類さ れないもの）
男	341,139	280,044	316,352	283,178	281,112	435,304	165,422	213,018	585,784	507,190	231,034
女	228,162	170,021	166,792	134,171	152,914	258,548	98,861	140,109	460,348	298,277	126,830
男性=100とした 女性の割合	66.9	60.7	52.7	47.4	54.4	59.4	59.8	65.8	78.6	58.8	54.9

2 労働時間

(1) 労働時間の動き

- ①常用労働者 1 人平均月間総実労働時間は、**148.6 時間**
- ②所定内労働時間は、**140.3 時間**
- ③所定外労働時間は、**8.3 時間**

○本県及び全国の労働時間の動き（調査産業計）

（単位：時間）

		総実労働時間	所定内労働時間	所定外労働時間
高 知 県	平成20年	151.3	144.0	7.3
	21	146.4	138.6	7.8
	22	147.4	138.6	8.8
	23	148.9	139.8	9.1
全 国	平成20年	149.3	138.6	10.7
	21	144.4	135.2	9.2
	22	146.2	136.2	10.0
	23	145.6	135.6	10.0
	24	147.1	136.7	10.4

(2) 産業別労働時間

- ①総実労働時間は、「運輸業，郵便業」が **168.0 時間** で最も長く、以下「製造業」、「建設業」と続き、最も短い「宿泊業，飲食サービス業」で **125.9 時間** となっている。
- ②所定外労働時間は、「運輸業，郵便業」で最も長く、「金融業，保険業」で最も短い。

○産業別にみた労働時間の動き（総実労働時間）

（単位：時間）

平成24年	調査産業計	建設業	製造業	運輸業， 郵便業	卸売業， 小売業	金融業， 保険業	宿泊業， 飲食 サービス業	生活関連 サービス業， 娯楽業	教育， 学習支援業	医療，福祉	サービス業 (他に分類 されないもの)
総実労働時間	148.6	162.6	162.8	168.0	146.2	128.3	125.9	136.1	153.5	145.6	140.1
所定内労働時間	140.3	154.6	151.2	149.9	139.5	124.2	120.5	129.0	145.6	138.5	132.6
所定外労働時間	8.3	8.0	11.6	18.1	6.7	4.1	5.4	7.1	7.9	7.1	7.5

○本県及び全国の労働時間の比較（総実労働時間）

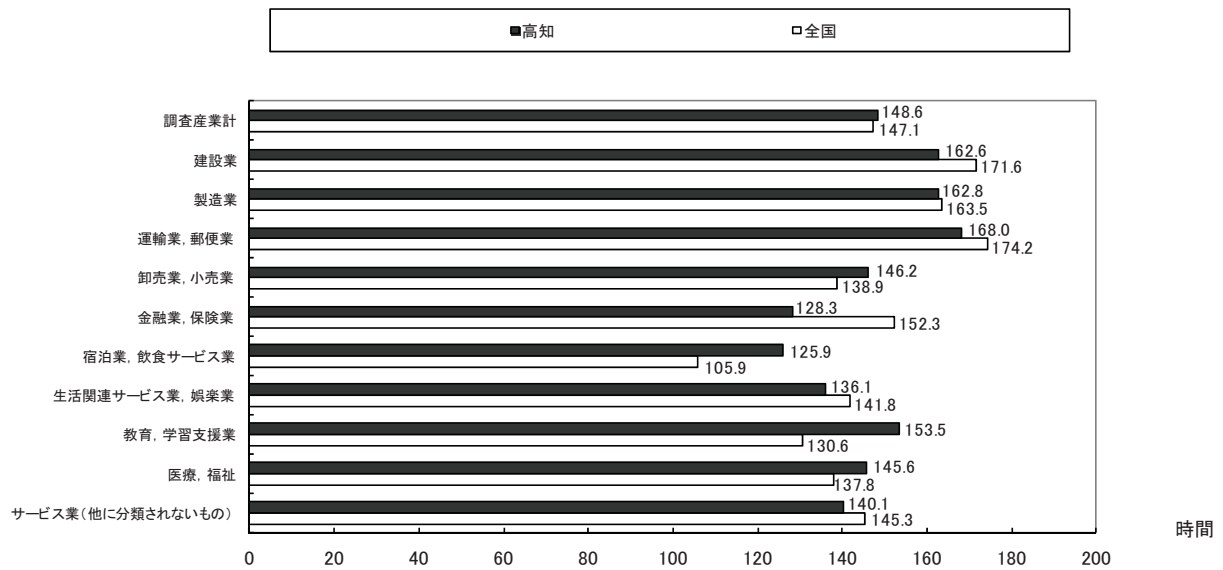

(3) 労働時間（総実労働時間）の状況－産業別

～全国を100とし、産業別に比較～

- ① 調査産業計でみると **101.0** で、全国をやや上回っている。
- ② 産業別では、「宿泊業、飲食サービス業」が **118.9** で最も高く、「建設業」、「製造業」、「運輸業、郵便業」等は全国を下回っている。

	調査産業計	建設業	製造業	運輸業、郵便業	卸売業、小売業	金融業、保険業	宿泊業、飲食サービス業	生活関連サービス業、娯楽業	教育、学習支援業	医療、福祉	サービス業(他に分類されないもの)
平成24年	101.0	94.8	99.6	96.4	105.3	84.2	118.9	96.0	117.5	105.7	96.4

(4) 労働時間（総実労働時間）の状況－男女別

- ① 男性を100としたとき、女性は調査産業計でみると **85.1** で、前年（**81.7**）より格差が小さくなっている。
- ② 産業別では、「サービス業（他に分類されないもの）」で最も格差が大きい。また、「金融業、保険業」では、女性が男性を上回っている。

	調査産業計	建設業	製造業	運輸業、郵便業	卸売業、小売業	金融業、保険業	宿泊業、飲食サービス業	生活関連サービス業、娯楽業	教育、学習支援業	医療、福祉	サービス業(他に分類されないもの)
男	160.9	164.9	170.3	176.2	160.2	120.8	147.5	155.8	156.2	157.5	153.2
女	137.0	148.8	148.3	139.6	131.9	135.4	120.4	122.8	151.3	142.3	119.9
男性=100とした女性の割合	85.1	90.2	87.1	79.2	82.3	112.1	81.6	78.8	96.9	90.3	78.3

3 雇 用

(1) 常用労働者数

- ①調査産業計で常用労働者数は **211,132 人**、パートタイム労働者比率は **24.0%**（前年比 **0.4 ポイント減**）
- ②常用労働者数を産業別にみると、「医療，福祉」が最も多く、以下「卸売業，小売業」、「製造業」と続き、「生活関連サービス業，娯楽業」が最も少ない。
- ③パートタイム労働者比率では、「宿泊業，飲食サービス業」が最も高く、**62.5%**となっている。
- ④パートタイム労働者比率を全国と比較すると、本県は「教育，学習支援業」、「医療，福祉」で顕著に低くなっている。

○産業別労働者数

(単位:人、%)

	計	構成比	男	女	一般労働者	パートタイム労働者	
						パート比率	パート比率
調査産業計	211,132	100.0	102,793	108,340	160,508	50,624	24.0
建設業	14,302	6.8	12,253	2,048	13,638	664	4.6
製造業	21,151	10.0	13,876	7,273	18,788	2,363	11.2
運輸業，郵便業	12,882	6.1	9,989	2,894	9,638	3,244	25.2
卸売業，小売業	41,948	19.9	21,240	20,709	26,418	15,530	37.0
金融業，保険業	8,109	3.8	3,942	4,168	6,257	1,852	22.8
宿泊業，飲食サービス業	15,758	7.5	3,209	12,551	5,906	9,852	62.5
生活関連サービス業，娯楽業	6,035	2.9	2,411	3,624	3,500	2,535	42.0
教育，学習支援業	16,670	7.9	7,738	8,932	15,510	1,160	7.0
医療，福祉	48,514	23.0	10,742	37,774	41,631	6,883	14.2
サービス業(他に分類されないもの)	11,264	5.3	6,851	4,413	6,579	4,685	41.6

○本県及び全国のパートタイム労働者比率の比較

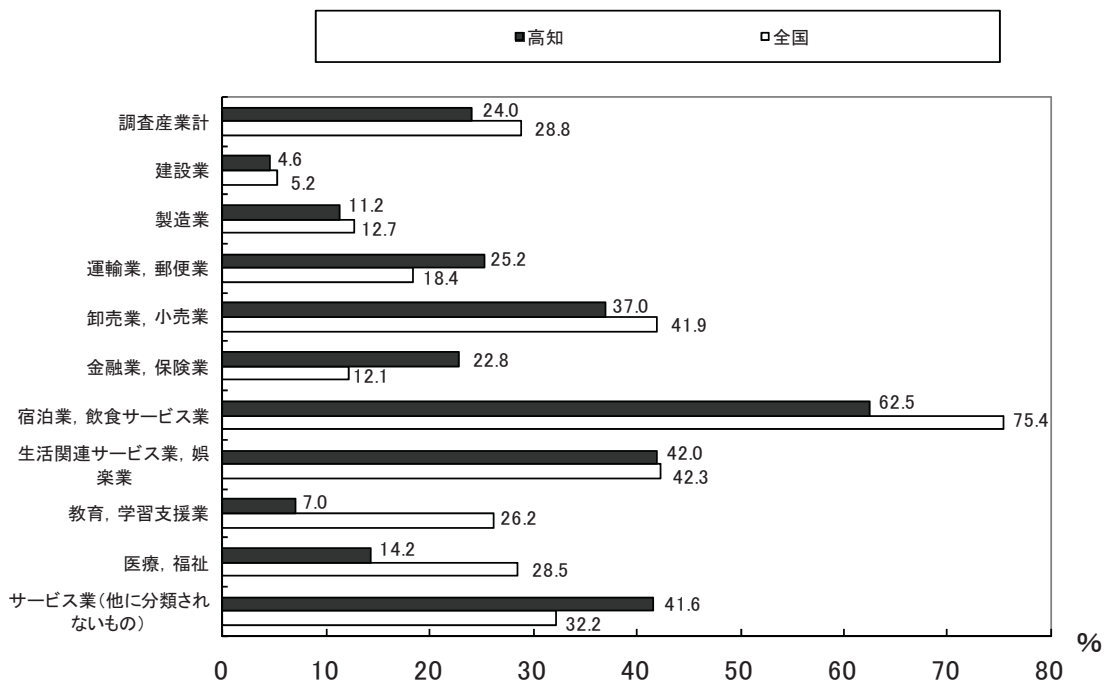

(2) 雇用の動き

- ①常用労働者数を調査産業計でみると、指数での前年比は**2.1%**増。
 ②産業別では、最も増加したのは「医療、福祉」（前年比**8.1%**増）、最も減少したのは「運輸業、郵便業」（同**6.8%**減）、次に「生活関連サービス業、娯楽業」（同**3.2%**減）となっている。

○産業別にみた常用雇用指数の動き

	調査産業計	建設業	製造業	運輸業、 郵便業	卸売業、 小売業	金融業、 保険業	宿泊業、 飲食 サービス業	生活関連サ ービス業、娯楽業	教 育、 学習支援業	医療、福祉	サービス業 (他に分類さ れないもの)	
平成 20年	105.0	126.1	106.4	95.9	107.7	104.6	—	—	100.9	100.7	—	
21	103.5	105.8	103.3	95.3	109.1	99.2	—	—	98.2	104.0	—	
22	100.0	100.0	100.0	100.0	100.0	100.0	100.0	100.0	100.0	100.0	100.0	
23	100.0	97.9	95.7	101.6	99.7	103.7	93.0	98.1	103.8	101.4	100.8	
24	102.1	96.5	99.0	94.7	100.5	101.3	95.2	95.0	104.9	109.6	105.1	
前年比 (%)	23	0.0	△ 2.1	△ 4.3	1.6	△ 0.3	3.7	△ 7.0	△ 1.9	3.8	1.4	0.8
	24	2.1	△ 1.4	3.4	△ 6.8	0.8	△ 2.3	2.4	△ 3.2	1.1	8.1	4.3

(3) 労働異動率（入職率、離職率）

- ①調査産業計で前年と比較すると、入職率、離職率ともに増加している。
 ②産業別では、「宿泊業、飲食サービス業」で入職率、離職率ともに、最も高かった。

○入職率と離職率の推移

(入職率)

(単位: %、ポイント)

	調査産業計	建設業	製造業	運輸業、 郵便業	卸売業、 小売業	金融業、 保険業	宿泊業、 飲食 サービス業	生活関連サ ービス業、娯楽業	教 育、 学習支援業	医療、福祉	サービス業 (他に分類さ れないもの)	
平成 20年	2.07	0.99	1.31	0.78	2.04	1.85	—	—	2.22	1.91	—	
21	1.94	1.89	1.61	0.87	1.99	2.22	—	—	3.13	1.81	—	
22	1.88	3.30	1.23	1.35	1.52	0.98	2.20	1.53	3.32	1.88	1.99	
23	2.13	1.56	1.49	1.72	1.70	1.89	3.56	2.03	3.80	1.67	2.88	
24	2.19	1.61	1.30	1.51	1.88	2.02	5.14	2.16	1.75	1.88	4.87	
前年差 (ポイント)	23	0.25	△ 1.74	0.26	0.37	0.18	0.91	1.36	0.50	0.48	△ 0.21	0.89
	24	0.06	0.05	△ 0.19	△ 0.21	0.18	0.13	1.58	0.13	△ 2.05	0.21	1.99

(離職率)

(単位: %、ポイント)

	調査産業計	建設業	製造業	運輸業、 郵便業	卸売業、 小売業	金融業、 保険業	宿泊業、 飲食 サービス業	生活関連サ ービス業、娯楽業	教 育、 学習支援業	医療、福祉	サービス業 (他に分類さ れないもの)
平成 20年	2.04	1.03	1.28	0.90	2.31	1.87	—	—	2.23	1.69	—
21	1.91	2.85	1.58	0.83	2.14	1.86	—	—	2.42	1.61	—
22	1.99	4.07	1.18	1.07	1.83	1.28	2.21	1.75	3.22	1.84	2.02
23	2.10	1.30	1.66	1.70	1.73	1.53	4.07	2.19	3.25	1.52	2.45
24	2.12	1.73	1.35	1.83	1.67	2.05	4.70	2.09	1.95	1.76	4.37
前年差 (ポイント)	23	0.11	△ 2.77	0.48	0.63	△ 0.10	1.86	0.44	0.03	△ 0.32	0.43
	24	0.02	0.43	△ 0.31	0.13	△ 0.06	0.63	△ 0.10	△ 1.30	0.24	1.92

I 毎月勤労統計調査特別調査について

1 調査の概要

- ・毎月勤労統計調査特別調査は、厚生労働大臣が指定する地域（「指定調査区」という）に所在し、調査産業に属する事業所のうち常用労働者を1～4人雇用する事業所について調べる調査で、年1回8月に実施しています。

2 調査の目的

- ・この調査は、常用労働者1～4人の事業所における賃金、労働時間及び雇用の実態を明らかにして、毎月実施されている常用労働者5人以上の事業所に関する「全国調査」及び「地方調査」を補完するとともに、各種の労働施策を円滑に推進していくための基礎資料を提供することを目的としています。

3 調査の対象

- ・この調査は、平成18年事業所・企業統計調査に基づき設定した調査区のうちから、一定の方法により抽出された調査区（高知県内39調査区）内に所在し、日本標準産業分類（平成19年11月改訂）の「鉱業，採石業，砂利採取業」、「建設業」、「製造業」、「電気・ガス・熱供給・水道業」、「情報通信業」、「運輸業，郵便業」、「卸売業，小売業」、「金融業，保険業」、「不動産業，物品賃貸業」、「学術研究，専門・技術サービス業」、「宿泊業，飲食サービス業」、「生活関連サービス業，娯楽業」、「教育，学習支援業」、「医療，福祉」、「複合サービス事業」及び「サービス業（他に分類されないもの）（その他の生活関連サービス業のうち家事サービス業及び外国公務を除く）」に属し、かつ平成24年7月31日現在1～4人の常用労働者を雇用する約500事業所を対象としています。

4 調査結果の算定

- ・調査結果の数値は、高知県の1～4人の常用労働者を雇用する全事業所に対応するものとして算定された数字です。調査事業所が少ない産業については、公表はしませんが調査産業計に含めて算定しています。

II 調査結果の概要

1 賃金

- ① 平成 24 年 7 月における 1～4 人規模事業所の月間「きまって支給する現金給与額」は、調査産業計で **159,021 円**、前年比 **5.2%** 増となっている。
- ② 東京を 100 とした地域間格差をみると、調査産業計で高知県は **68.6**（全国第 44 位）で全国平均の 81.6 を 13 ポイント下回っている。
- ③ 平成 23 年 8 月 1 日から平成 24 年 7 月 31 日までの 1 年間に賞与など「特別に支払われた現金給与額」は **145,913 円**（前年比 **13.9%** 増）で、「きまって支給する現金給与額」に対する割合は 91.8% となっている。

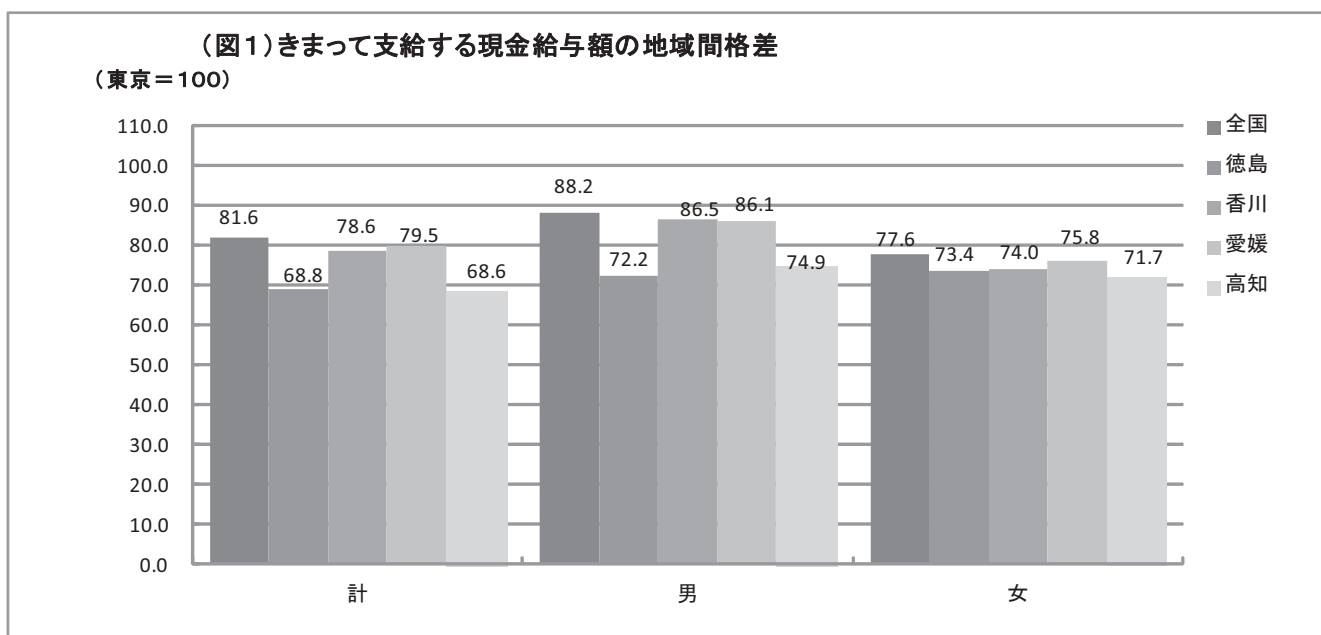

(表1) 産業及び男女別 1 人平均きまって支給する現金給与額
及び 1 人平均年間特別に支払われた現金給与額（勤続 1 年以上）

(単位: 円)

	きまって支給する現金給与額			特別に支払われた現金給与額		
	計	男	女	計	男	女
調査産業計	159,021	216,939	128,352	145,913	187,659	122,717
建設業	189,999	212,075	122,617	113,583	139,384	33,307
製造業	171,375	199,718	124,062	61,258	59,143	64,924
卸売業, 小売業	154,455	215,538	118,031	96,278	115,263	84,920
宿泊業, 飲食サービス業	100,061	137,602	91,520	11,902	9,619	12,387
医療, 福祉	176,075	227,038	170,500	248,597	211,505	252,190

2 労働時間

- ① 平成 24 年 7 月における出勤日数は、調査産業計で **20.9 日**（前年 20.6 日）となり、前年より 0.3 日増加している。
- ② 出勤日数を男女別に見ると、**男性 21.7 日**（前年 21.5 日）、**女性 20.5 日**（前年 20.1 日）となっている。
- ③ 1 日当たりの総実労働時間数は、**6.9 時間**（前年 6.9 時間）となっている。
- ④ 1 日当たりの総実労働時間を男女別に見ると、**男性 7.7 時間**（前年 7.5 時間）、**女性 6.6 時間**（前年 6.6 時間）となっている。

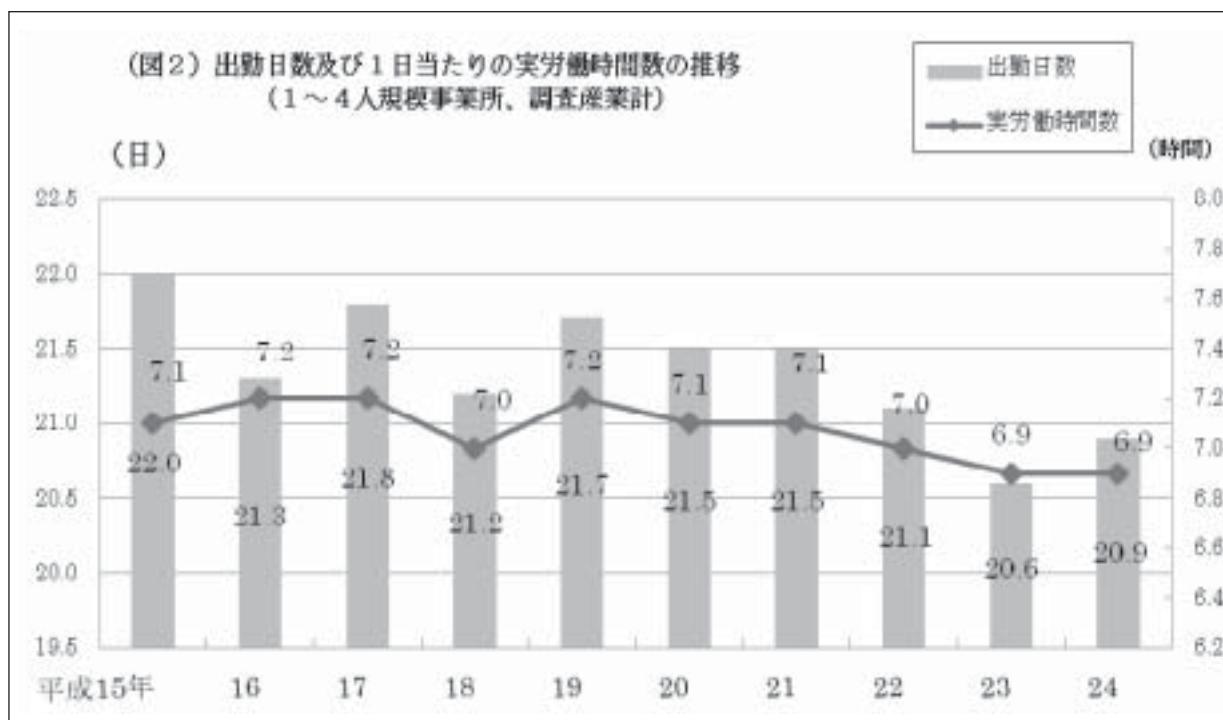

(表2) 産業及び男女別1人平均月間出勤日数及び1日の実労働時間数

(単位: 日、時間)

	出勤日数			1日の実労働時間数		
	計	男	女	計	男	女
調査産業計	20.9	21.7	20.5	6.9	7.7	6.6
建設業	20.4	20.6	19.8	7.5	7.8	6.4
製造業	20.7	20.8	20.6	7.3	7.5	6.9
卸売業, 小売業	21.5	22.6	20.9	7.1	7.5	6.8
宿泊業, 飲食サービス業	19.7	21.8	19.2	5.7	6.6	5.5
医療, 福祉	22.3	22.8	22.3	7.2	7.6	7.2

3 雇 用

(1) 男女構成

平成 24 年 7 月の常用労働者数は **16,184** 人で、前年より 1,318 人減少している。
男女別では**男性 5,603** 人、**女性 10,581** 人と女性が **65.4%** を占めている。

(表3) 産業及び男女別常用労働者数

(単位:人)

	常用労働者			常用労働者(勤続1年以上)		
	計	男	女	計	男	女
調査産業計	16,184	5,603	10,581	14,425	5,152	9,273
建設業	1,636	1,232	404	1,572	1,190	382
製造業	623	389	233	605	383	221
卸売業, 小売業	4,036	1,508	2,528	3,761	1,408	2,354
宿泊業, 飲食サービス業	3,185	590	2,595	2,584	452	2,132
医療, 福祉	1,964	194	1,770	1,704	150	1,553

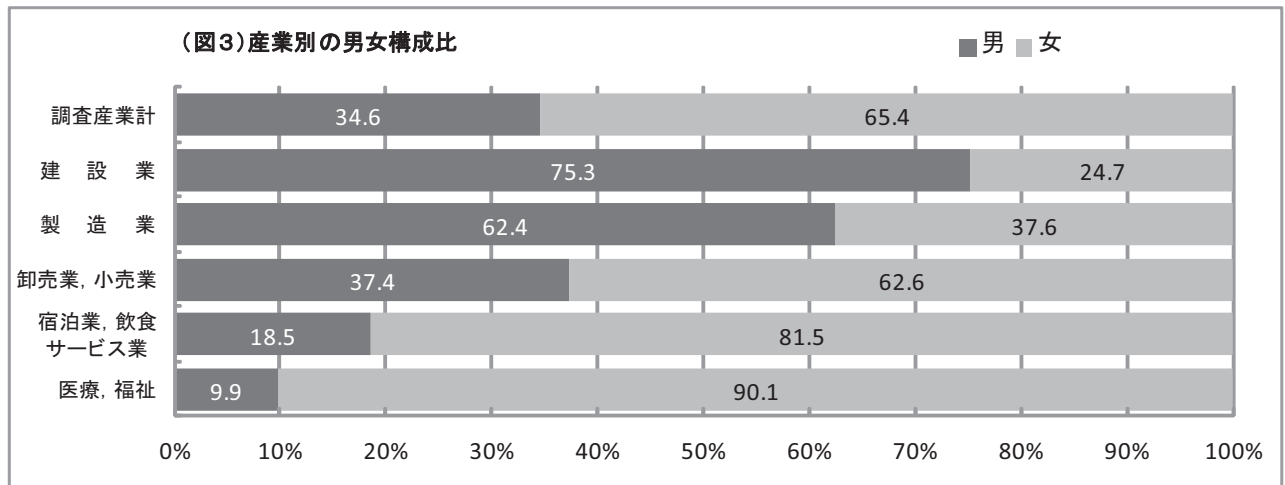

(2) 産業構成

1～4 人規模事業所における常用労働者の産業別構成比は、卸売・小売業の **25.0%** が最も高く、次いで宿泊業、飲食サービス業の **19.7%** と、この 2 産業で全体の約半数を占めている。

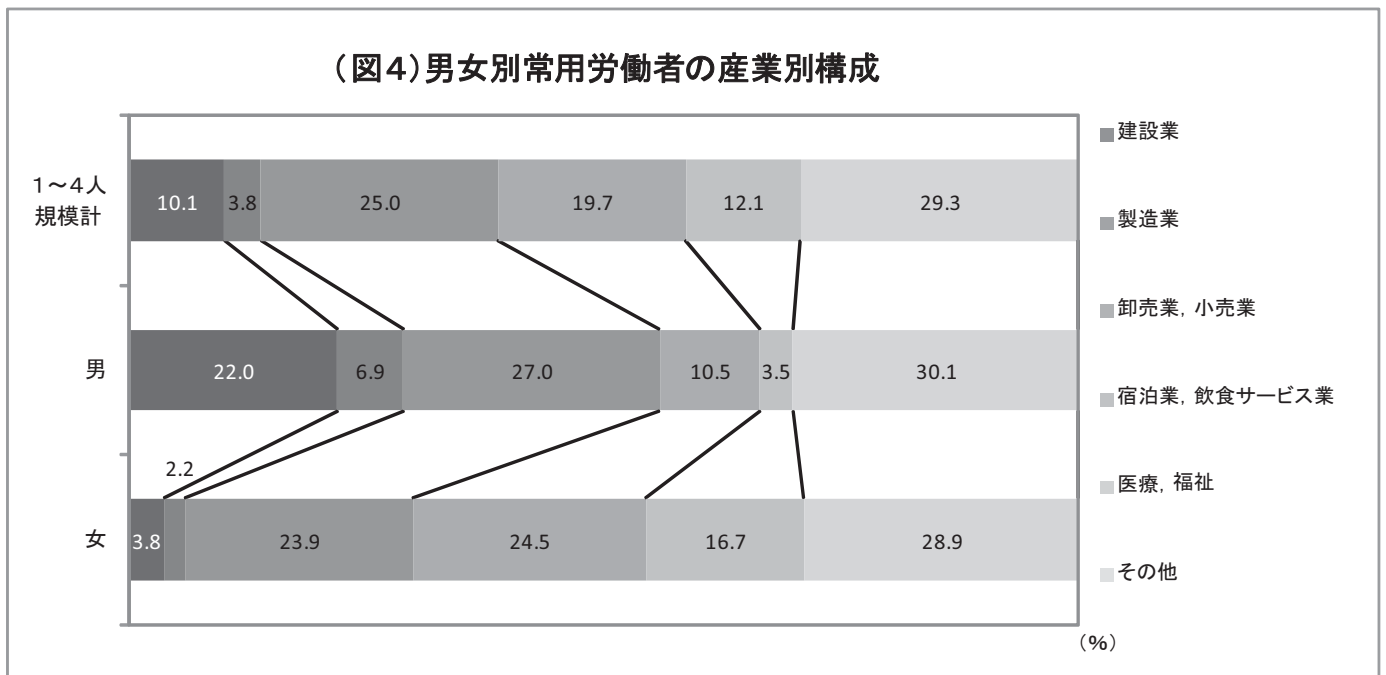

注：その他とは、学術研究、専門・技術サービス業、生活関連サービス業、娯楽業、教育、学習支援業、サービス業（他に分類されないもの）及び非公表産業の合計である。

《 特 集 》

平成 24 年就業構造基本調査

集計結果の速報（高知県）

平成 24 年 10 月 1 日現在で実施した「平成 24 年就業構造基本調査」に関する集計結果が 7 月 12 日に総務省統計局から公表されました。

これを受けて高知県の集計結果の速報を作成しました。

なお、公表された集計結果の高知県の概要は後日統計課ホームページに掲載します。

○就業構造基本調査

就業構造基本調査は、就業・不就業の実態を種々の観点からとらえ、我が国の就業構造を全国だけでなく、地域別にも詳細に明らかにし、国や都道府県における雇用政策、経済政策などの各種行政施策立案の基礎資料を得ることや学術研究のための利用に資することなどを目的に、昭和31年の第1回調査以来ほぼ3年ごとに、57年以降は5年ごとに実施しており、今回の調査は16回目に当たります。

平成 24 年調査では、全国の世帯から無作為に選定した約 47 万世帯の 15 歳以上の世帯員約 100 万人を対象としました。高知県では約 9 千世帯、約 2 万人が対象となり実施しました。

総務省統計局『就業構造基本調査』ホームページ

<http://www.stat.go.jp/data/shugyou/2012/index.htm>

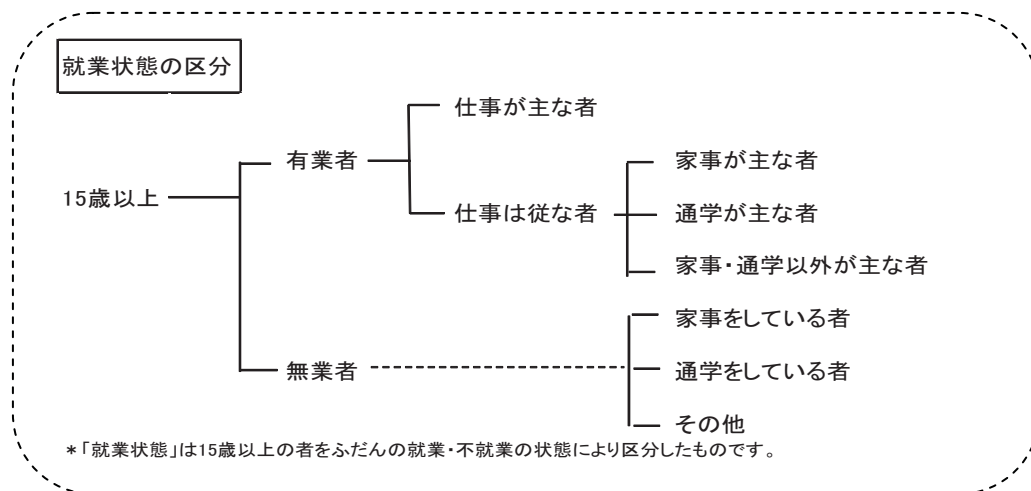

* 有業者…ふだん収入を得ることを目的として仕事をしており、調査日（平成24年10月1日）以降もしていきつつある者、及び仕事は持っているが現在は休んでいる者。

* 表中の数値は四捨五入しており、総数に分類不能、不詳等の数値を含んでいるため、必ずしも内訳の計と一致しない場合があります。

1 15歳以上人口の就業構造

○平成24年の有業者は36万9千人で、男性が10千人減少、女性は6千人減少となっています。

表1 男女別有業者15歳以上人口及び割合(昭和62年～平成24年) (千人、%)

	総数			男			女		
	15歳以上	有業者数	有業率	15歳以上	有業者数	有業率	15歳以上	有業者数	有業率
昭和62年	676	410	60.7	314	226	72.0	363	184	50.7
平成4年	682	422	61.9	315	229	72.7	367	192	52.3
9	693	425	61.3	321	230	71.7	372	196	52.7
14	702	409	58.3	326	220	67.5	376	189	50.3
19	684	385	56.4	316	207	65.4	368	178	48.5
24	662	369	55.7	307	197	64.1	355	172	48.5
全国平成24年	110,815	64,421	58.1	53,413	36,745	68.8	57,402	27,676	48.2

図1 有業者数及び有業率の推移(昭和62年～平成24年)

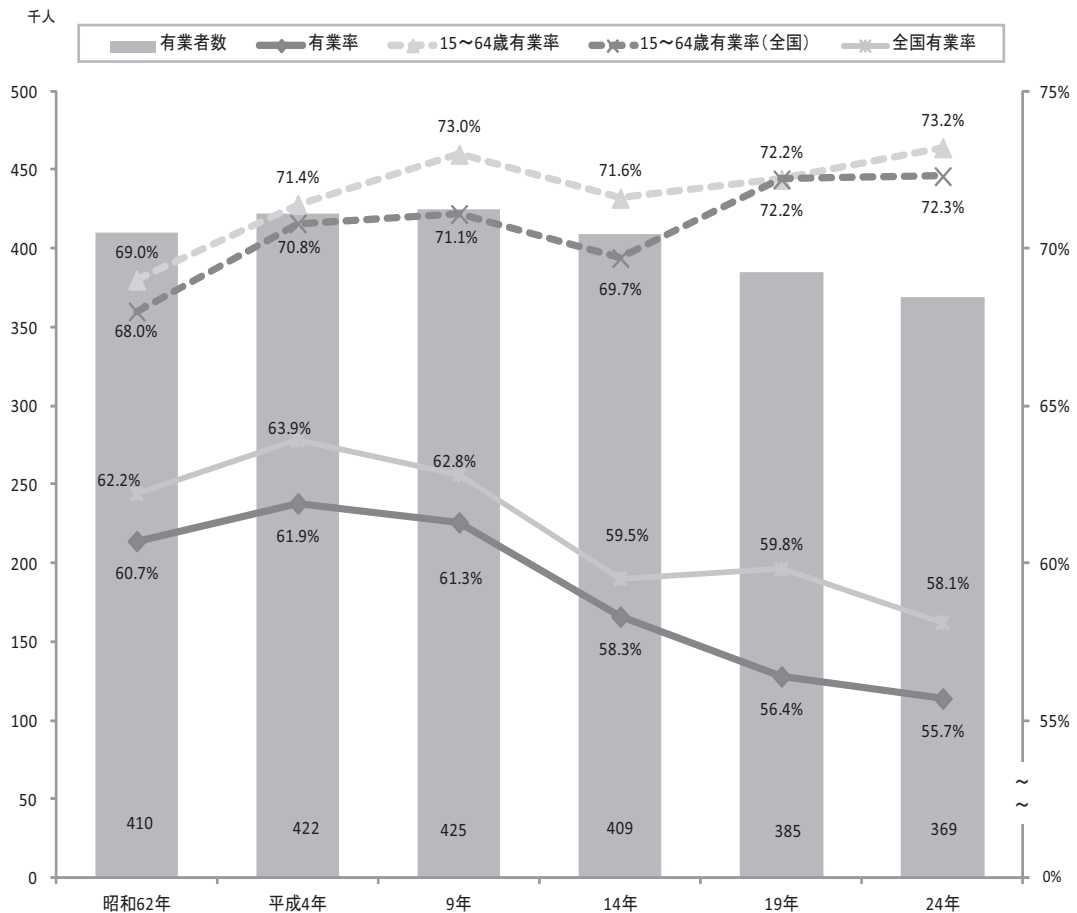

2 有業者

(1) 有業率

- 有業率は55.7%で平成19年と比べて0.7ポイント低下しています。男女別にみると、男性が1.3ポイント低下しましたが、女性は横ばいとなりました。
- 男性の「20歳～24歳」で有業率が5.3ポイント上昇し65.5%、女性の「65～69歳」では6.4ポイント上昇し35.7%となっています。
- 「15歳～64歳」でみると有業率は、男性で0.5ポイント上昇し78.8%、女性で1.5ポイント上昇し67.8%となっています。



表2-1 男女、年齢階級別有業率(平成19年、平成24年) (%、有業率の増減はポイント)

	男			女		
	平成24年	平成19年	増減	平成24年	平成19年	増減
総数	64.1	65.4	▲ 1.3	48.5	48.5	0.0
15～19歳	12.5	12.8	▲ 0.3	10.4	9.5	0.9
20～24	65.5	60.2	5.3	65.4	60.9	4.6
25～29	87.1	84.1	3.0	73.6	76.5	▲ 2.9
30～34	91.2	89.9	1.3	76.2	72.2	3.9
35～39	92.2	93.9	▲ 1.8	76.0	78.2	▲ 2.2
40～44	93.4	91.3	2.2	80.0	78.7	1.3
45～49	91.7	91.6	0.1	83.4	79.6	3.8
50～54	91.4	88.4	3.0	82.0	76.8	5.1
55～59	86.6	82.8	3.8	71.5	66.9	4.6
60～64	67.7	67.6	0.1	53.2	49.8	3.4
65～69	45.9	47.4	▲ 1.5	35.7	29.3	6.4
70～74	34.1	34.1	0.0	24.0	22.5	1.5
75歳以上	17.5	18.7	▲ 1.1	8.6	7.7	0.9
15～64歳	78.8	78.3	0.5	67.8	66.2	1.5

(2) 有業者の産業及び職業

産業大分類別有業者数及びその構成比で見ると平成24年では「卸売業・小売業」が56,700人(15.4%)、次いで「医療・福祉」が56,300人(15.3%)となっています。

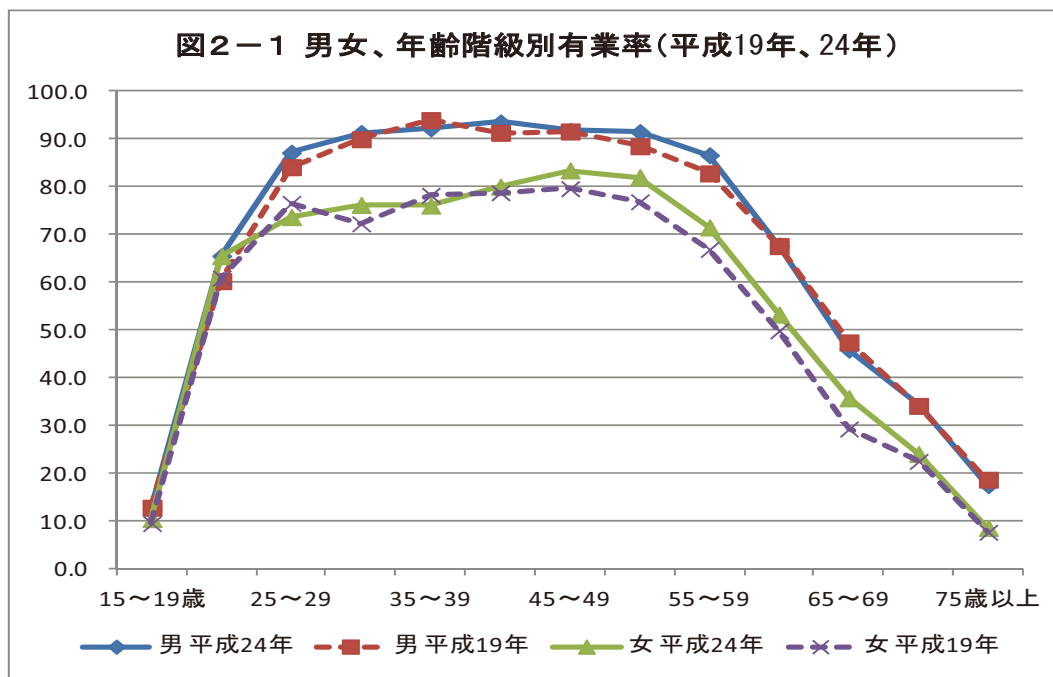
平成19年とくらべ構成比が上昇しているものは「医療・福祉」が2.8ポイント、「金融業・保険業」0.8ポイント、「製造業」が0.4ポイントとなっています。

一方、「卸売業・小売業」は2.4ポイント低下しています。

表2-2 産業大分類別有業者数－平成19年、24年 (人)

	平成24年	平成19年	増減(H24-H19)
総数	368,800	385,300	▲ 16,500
農業、林業	38,000	38,400	▲ 400
漁業	4,600	4,600	0
鉱業、採石業、砂利採取業	300	600	▲ 300
建設業	31,400	36,100	▲ 4,700
製造業	34,300	34,200	100
電気・ガス・熱供給・水道業	1,900	2,500	▲ 600
情報通信業	3,000	4,600	▲ 1,600
運輸業、郵便業	11,600	15,300	▲ 3,700
卸売業、小売業	56,700	68,700	▲ 12,000
金融業、保険業	10,200	7,600	2,600
不動産業、物品賃貸業	3,600	5,300	▲ 1,700
学術研究、専門・技術サービス業	9,300	8,600	700
宿泊業、飲食サービス業	22,100	24,100	▲ 2,000
生活関連サービス業、娯楽業	14,200	13,800	400
教育、学習支援業	18,600	18,400	200
医療、福祉	56,300	48,100	8,200
複合サービス事業	5,700	6,400	▲ 700
サービス業(他に分類されないもの)	16,700	16,800	▲ 100
公務(他に分類されるものを除く)	17,400	19,400	▲ 2,000
分類不能の産業	13,200	11,800	1,400

図2-2 産業大分類別有業者の構成比(高知県)－平成19年・24年

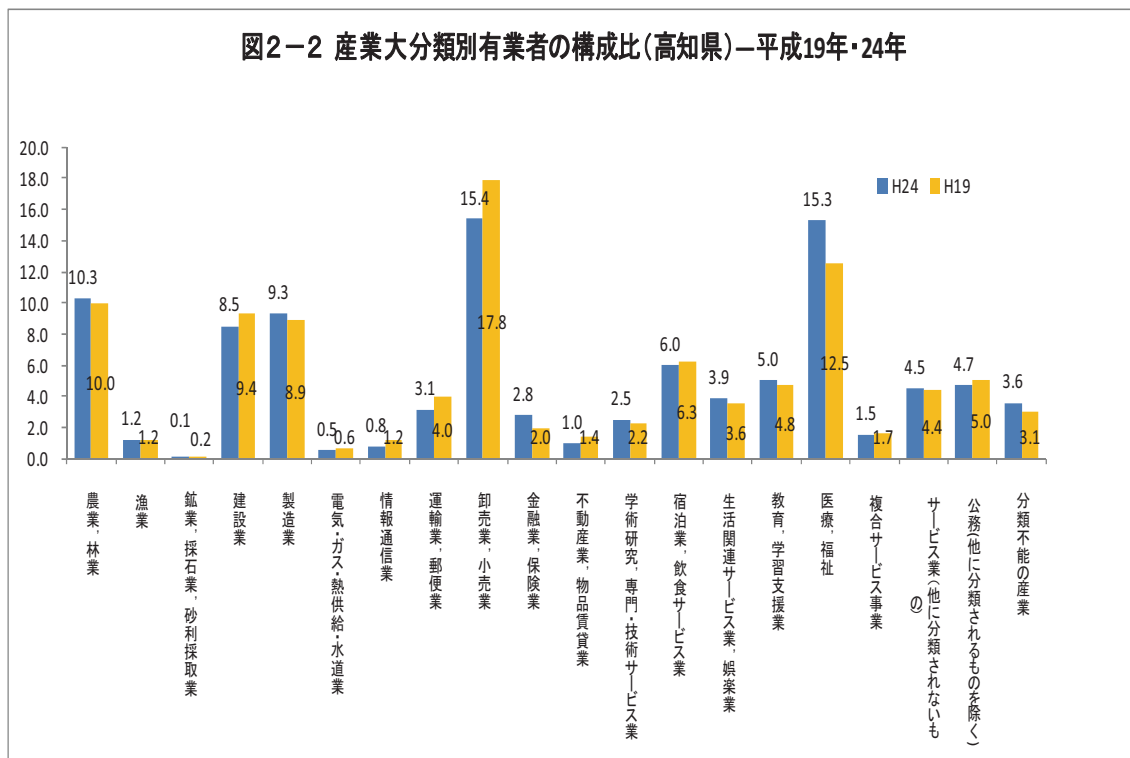

職業大分類別有業者数及び構成比で見ると、平成24年では「事務従事者」が58,600人(15.9%)、次いで「専門的・技術的職業従事者」が58,300人(15.8%)、「サービス職業従事者」が48,800人(13.2%)となっています。

平成19年とくらべ構成比が上昇しているものは「専門的・技術的職業従事者」が1.7ポイント、次いで「サービス職業従事者」が1.0ポイントとなっています。

表2-3 職業大分類別有業者数及び構成比—平成19年、24年 (人、%、構成比の増減はポイント)

	平成24年	構成比	平成19年	構成比	増減	構成比増減
総数	368,800	100.0	385,300	100.0	▲16,500	0.0
管理的職業従事者	7,800	2.1	10,500	2.7	▲2,700	▲0.6
専門的・技術的職業従事者	58,300	15.8	54,300	14.1	4,000	1.7
事務従事者	58,600	15.9	59,700	15.5	▲1,100	0.4
販売従事者	44,100	12.0	52,400	13.6	▲8,300	▲1.6
サービス職業従事者	48,800	13.2	47,100	12.2	1,700	1.0
保安職業従事者	6,600	1.8	7,200	1.9	▲600	▲0.1
農林漁業従事者	39,400	10.7	42,500	11.0	▲3,100	▲0.3
生産工程従事者	40,000	10.8	40,500	10.5	▲500	0.3
輸送・機械運転従事者	10,800	2.9	13,500	3.5	▲2,700	▲0.6
建設・採掘従事者	19,200	5.2	23,300	6.0	▲4,100	▲0.8
運搬・清掃・包装等従事者	22,800	6.2	22,700	5.9	100	0.3
分類不能の職業	12,400	3.4	11,400	3.0	1,000	0.4

3 雇用者

○主な動きとしては、「正規の職員・従業員」が減少し、「契約社員」、「嘱託」及び「その他」など非正規就業者が増加しています。

表3 男女、雇用形態別雇用者(役員を除く)数及び構成比—平成19年、24年 (人、%、構成比の増減はポイント)

雇用形態	男女	実数			構成比		
		総数	男	女	総数	男	女
平成24年	雇用者(役員を除く)	284,200	142,600	141,600	100.0	100.0	100.0
	正規の職員・従業員	179,500	109,900	69,600	63.2	77.1	49.2
	パート	46,200	6,000	40,300	16.3	4.2	28.5
	アルバイト	17,700	8,800	8,900	6.2	6.2	6.3
	労働者派遣事業所の派遣社員	2,300	600	1,700	0.8	0.4	1.2
	契約社員	17,200	7,900	9,300	6.1	5.5	6.6
	嘱託	5,700	3,300	2,400	2.0	2.3	1.7
	その他	15,500	6,100	9,400	5.5	4.3	6.6
平成19年	雇用者(役員を除く)	281,700	144,500	137,300	100.0	100.0	100.0
	正規の職員・従業員	187,400	114,600	72,900	66.5	79.3	53.1
	パート	45,400	5,300	40,100	16.1	3.7	29.2
	アルバイト	17,900	9,100	8,800	6.4	6.3	6.4
	労働者派遣事業所の派遣社員	2,900	1,200	1,700	1.0	0.8	1.2
	契約社員	11,700	5,600	6,100	4.2	3.9	4.4
	嘱託	4,400	2,700	1,700	1.6	1.9	1.2
	その他	11,600	5,700	5,900	4.1	3.9	4.3
増減	雇用者(役員を除く)	2,500	▲1,900	4,300	-	-	-
	正規の職員・従業員	▲7,900	▲4,700	▲3,300	▲3.4	▲2.2	▲3.9
	パート	800	700	200	0.1	0.5	▲0.7
	アルバイト	▲200	▲300	100	▲0.1	▲0.1	▲0.1
	労働者派遣事業所の派遣社員	▲600	▲600	0	▲0.2	▲0.4	▲0.0
	契約社員	5,500	2,300	3,200	1.9	1.7	2.1
	嘱託	1,300	600	700	0.4	0.4	0.5
	その他	3,900	400	3,500	1.3	0.3	2.3

4 最近の社会情勢からみた就業状況の変化

○非正規就業者の割合は、高知県では 36.8%（全国 38.2%）で、平成 19 年との対比では全国の動きと同様に 3.5 ポイント上昇しています。

表4 都道府県別非正規就業者の割合－平成19年・24年 (％)

都道府県	非正規就業者				都道府県	非正規就業者			
	平成24年	うち若年者	平成19年	うち若年者		平成24年	うち若年者	平成19年	うち若年者
全国	38.2	35.3	35.5	33.6	三重県	38.6	29.5	36.2	31.4
北海道	42.8	40.6	38.2	36.1	滋賀県	38.4	33.8	37.7	33.5
青森県	37.9	37.1	34.1	33.9	京都府	41.8	41.9	40.0	40.4
岩手県	37.6	36.7	33.5	31.7	大阪府	41.3	37.6	38.6	36.9
宮城県	39.3	38.6	35.9	35.7	兵庫県	39.0	34.9	36.8	34.7
秋田県	35.3	29.9	33.9	31.1	奈良県	39.7	39.2	36.9	37.6
山形県	35.8	30.8	32.0	32.1	和歌山県	38.5	33.9	35.3	33.4
福島県	34.7	31.1	34.0	32.3	鳥取県	36.1	32.9	32.4	32.4
茨城県	38.6	35.2	35.2	33.6	島根県	35.1	30.9	32.6	30.6
栃木県	36.7	32.9	35.0	31.7	岡山県	36.7	33.7	30.7	28.7
群馬県	38.3	34.4	35.4	29.9	広島県	36.8	32.7	35.0	34.1
埼玉県	39.6	37.4	36.4	34.4	山口県	36.1	29.6	32.9	27.6
千葉県	39.4	38.4	37.9	36.5	徳島県	33.7	33.1	29.8	32.4
東京都	35.7	35.3	34.7	34.7	香川県	35.3	31.4	30.5	28.2
神奈川県	38.2	35.4	35.0	33.5	愛媛県	36.7	30.7	32.9	29.0
新潟県	34.1	30.4	30.9	29.0	高知県	36.8	35.8	33.3	35.1
富山県	32.9	27.1	29.2	24.0	福岡県	40.0	39.7	36.5	36.1
石川県	35.6	33.2	31.8	30.4	佐賀県	35.0	32.1	32.4	30.8
福井県	32.7	27.4	29.9	26.3	長崎県	35.7	32.7	33.6	32.1
山梨県	39.5	36.7	36.4	31.9	熊本県	36.8	36.1	34.6	34.7
長野県	38.8	30.7	35.2	30.1	大分県	35.6	29.7	33.1	31.7
岐阜県	37.7	30.1	36.3	31.3	宮崎県	39.0	33.8	33.1	31.3
静岡県	37.6	31.2	35.7	31.1	鹿児島県	40.0	34.9	34.8	31.8
愛知県	37.3	32.5	35.2	30.0	沖縄県	44.5	50.4	40.7	46.6

* 割合は雇用者（役員を除く）に占める非正規職員（パート、アルバイト、労働者派遣事業所の派遣社員、契約社員、契約社員、嘱託、その他）の割合

注) 若年者とは15歳～34歳の者をいう。

高 知 県 の

	人 口		賃 金 ・ 労 働					
	総 数	世 帯 数	調 査 産 業 計 平 均 賃 金	2) 賃 金 指 数		2) 調 査 産 業 計 雇 用 指 数	有 効 求 人 人 倍 率	就 職 率
				名 目	実 質			
	人	世 帯	円				倍	%
平成 20 年(度)	777 080	347 669	286 287	105.8	104.1	105.0	0.46	26.6
21	772 401	349 612	258 278	96.4	95.8	103.5	0.41	29.8
22	764 456	321 909	265 465	100.0	100.0	100.0	0.54	32.4
23	758 614	322 625	227 599	105.3	105.7	100.0	0.61	32.8
24	752 042	322 298	283 188	105.2	105.6	102.1	0.63	33.7
平成 24 . 8	752 687	322 344	242 998	90.3	90.8	102.0	0.62	29.9
9	752 389	322 334	237 758	88.4	88.8	101.8	0.62	32.6
10	752 042	322 298	237 634	88.3	88.9	101.9	0.62	36.5
11	751 565	322 351	249 505	92.7	93.7	102.5	0.62	36.3
12	751 142	322 342	479 042	178.3	180.8	102.6	0.63	40.6
平成 25 . 1	750 729	322 055	255 789	95.1	96.6	103.0	0.66	23.8
2	749 967	321 828	241 655	89.8	90.8	102.9	0.66	32.1
3	749 337	321 466	242 972	90.3	91.3	101.8	0.67	41.1
4	747 220	320 526	241 804	89.9	90.9	103.3	0.68	30.9
5	746 876	322 079	239 188	88.9	89.9	103.0	0.71	39.5
6	746 515	322 144	0.75	38.5
7	746 181	322 099
8	745 837	322 082

備 考	<small>21年以前は、翌年3月31日現在の住民基本台帳人口要覧、 22年以降は10月1日現在の国勢調査又は推計人口。 各月は1日現在の推計人口。</small>	「毎月勤労統計調査」(事業所規模5人以上)	季節調整値 (年度平均は実数)
資料出所	高 知 県 統 計 課		高知労働局 職業安定部
関連ページ	26・27	46～59	60

	物 価 家 計						
	2) 消費者物価 指数(高知市)	全 世 帯		勤 労 者 世 帯			
		消 費 支 出	エンゲル係数	実 収 入	消 費 支 出	金融資産純増	2)実質実収入指数
	円		円	円	円	円	
平成 20 年(度)	101.6	302 395	22.1	548 462	339 429	78 808	93.6
21	100.6	316 705	20.8	551 476	358 253	72 907	95.0
22	100.0	299 170	21.8	577 027	321 608	120 874	100.0
23	99.6	314 149	22.2	573 863	340 706	111 472	99.9
24	99.6	309 325	22.6	585 742	354 505	94 151	101.9
平成 24 . 8	99.5	265 685	24.5	485 163	285 004	68 741	84.5
9	99.5	281 166	24.1	482 224	317 797	60 049	84.0
10	99.3	300 008	23.1	618 670	305 961	140 211	108.0
11	98.9	251 167	26.8	511 629	287 896	104 303	89.7
12	98.6	339 940	25.1	1 078 881	405 237	435 935	189.6
平成 25 . 1	98.4
2	98.9
3	99.2
4	99.4
5	99.7
6	99.5
7
8

備 考	総合指数	高知市における家計調査
資料出所	総 務 省 統 計 局	
関連ページ	28～35	-

主 要 指 標

指数：1) 平成17年=100
2) 平成22年=100

商 業 工 業				電力消費量	国内銀行の預貸金合計		
1) 鉱工業生産指数			大型小売店 販売状況	電灯・電力 合計	預金残高	貸出残高	
総合	鉱業	製造工業					
			百万円	GWh	百万円	百万円	
111.8	99.8	112.0	78 775	4 659	2 423 056	1 571 573	平成 20 年(度)
82.6	80.5	82.6	74 829	4 520	2 488 505	1 509 393	21
84.6	90.8	84.5	72 919	4 790	2 483 713	1 480 310	22
80.9	91.0	80.7	72 099	4 603	2 556 411	1 461 641	23
78.2	93.7	77.9	73 194	4 432	2 528 713	1 467 596	24
81.8	95.7	81.6	5 906	414	2 523 426	1 420 905	平成 24 . 8
69.0	91.9	68.6	5 505	383	2 517 132	1 429 799	9
73.1	100.7	72.7	5 814	335	2 481 577	1 429 122	10
73.8	93.2	73.5	5 913	322	2 484 543	1 427 213	11
73.7	93.3	73.4	8 255	369	2 516 486	1 443 466	12
82.3	93.0	82.1	6 200	436	2 473 444	1 429 249	平成 25 . 1
79.7	95.6	79.4	5 223	382	2 473 079	1 431 447	2
78.5	93.8	78.2	6 235	364	2 528 713	1 467 596	3
74.0	112.4	73.4	5 631	329	2 522 712	1 429 036	4
76.5	104.7	76.0	5 757	344	2 511 015	1 428 565	5
...	5 863	336	2 551 045	1 437 311	6
...	7
...	8

季節調整済指数(年平均は原指数)		年別は年度数	年別は年度末(3月末)残高 国内銀行=都銀・地銀・信託・第2地方銀行協会加盟行	備 考
高 知 県 統 計 課	四国経済産業局	四国電力	日本銀行 高知支店	資 料 出 所
42~45	61	61	62	関連ページ

青果物の卸売数量及び価格				自 動 車 保有台数	交 通 事 故				
野 菜 計		果 実 計			件 数	死 傷 者			
数 量	価 格	数 量	価 格	総 数		総 数	死 者	負 傷 者	
t	1kg当たり円	t	1kg当たり円	台	件	人	人	人	
38 828	221	20 123	298	553 938	4 005	4 636	57	4 579	
39 640	218	19 588	296	553 394	3 814	4 495	45	4 450	
37 642	255	18 394	322	553 148	3 692	4 242	52	4 190	
37 888	246	16 968	347	554 258	3 408	3 928	46	3 882	
37 912	245	17 555	325	556 018	3 276	3 710	53	3 657	
2 966	209	1 388	378	559 120	281	313	5	308	
3 123	196	1 322	346	559 978	232	266	4	262	
3 607	196	1 682	297	559 723	314	359	5	354	
3 427	204	1 407	253	560 171	289	321	3	318	
3 597	274	1 942	338	560 285	318	370	6	364	
2 852	275	1 375	276	560 614	263	302	2	300	
2 965	237	1 916	262	560 789	219	240	6	234	
3 336	218	1 830	264	556 018	256	293	2	291	
3 545	230	1 208	340	557 144	248	275	4	271	
3 552	214	1 164	356	557 768	297	345	4	341	
2 953	230	1 098	344	558 804	208	235	3	232	
...	237	259	3	256	
...	

高知市中央卸売市場	年は年度末台数		備 考
中国四国農政局 高知地域センター農政推進グループ	高知運輸支局	高知県警察本部交通企画課	資 料 出 所
64	65	65	関連ページ

高知県推計人口及び人口動態

	推計人口（平成25年8月1日）									推計 世帯数
	総数	男	女	年齢別人口(3区分)			割合(%)			
				15歳未満	15～64歳	65歳以上	15歳未満	15～64歳	65歳以上	
県計	745,837	350,356	395,481	88,719	427,148	229,970	11.9	57.3	30.8	322,082
市計	607,205	285,137	322,068	75,104	356,881	175,220	12.4	58.8	28.9	262,951
郡計	138,632	65,219	73,413	13,615	70,267	54,750	9.8	50.7	39.5	59,131
高知市	340,600	158,324	182,276	44,456	208,309	87,835	13.1	61.2	25.8	152,607
室戸市	14,104	6,632	7,472	1,092	6,996	6,016	7.7	49.6	42.7	6,750
安芸市	18,779	8,868	9,911	2,046	10,277	6,456	10.9	54.7	34.4	7,951
南国市	48,466	22,954	25,512	6,215	28,781	13,470	12.8	59.4	27.8	19,635
土佐市	28,181	13,539	14,642	3,266	15,928	8,987	11.6	56.5	31.9	10,780
須崎市	23,449	11,409	12,040	2,452	12,921	8,076	10.5	55.1	34.4	8,696
宿毛市	21,945	10,217	11,728	2,590	12,319	7,036	11.8	56.1	32.1	9,273
土佐清水市	15,164	7,006	8,158	1,423	7,340	6,401	9.4	48.4	42.2	6,987
四万十市	35,138	16,593	18,545	4,322	19,479	11,337	12.3	55.4	32.3	14,980
香南市	33,545	16,166	17,379	4,483	19,405	9,657	13.4	57.8	28.8	13,041
香美市	27,834	13,429	14,405	2,759	15,126	9,949	9.9	54.3	35.7	12,251
安芸郡	17,940	8,434	9,506	1,718	9,111	7,111	9.6	50.8	39.6	7,754
東洋町	2,713	1,321	1,392	218	1,339	1,156	8.0	49.4	42.6	1,413
奈半利町	3,392	1,540	1,852	335	1,683	1,374	9.9	49.6	40.5	1,471
田野町	2,782	1,316	1,466	273	1,447	1,062	9.8	52.0	38.2	1,189
安田町	2,831	1,365	1,466	216	1,468	1,147	7.6	51.9	40.5	1,173
北川村	1,293	602	691	132	623	538	10.2	48.2	41.6	583
馬路村	936	448	488	101	490	345	10.8	52.4	36.9	429
芸西村	3,993	1,842	2,151	443	2,061	1,489	11.1	51.6	37.3	1,496
長岡郡	8,201	3,827	4,374	562	3,693	3,946	6.9	45.0	48.1	3,871
本山町	3,925	1,884	2,041	351	1,975	1,599	8.9	50.3	40.7	1,696
大豊町	4,276	1,943	2,333	211	1,718	2,347	4.9	40.2	54.9	2,175
土佐郡	4,506	2,121	2,385	422	2,106	1,978	9.4	46.7	43.9	1,990
土佐町	4,118	1,917	2,201	381	1,925	1,812	9.3	46.7	44.0	1,777
大川村	388	204	184	41	181	166	10.6	46.6	42.8	213
吾川郡	29,803	14,045	15,758	2,933	15,886	10,984	9.8	53.3	36.9	12,545
いの町	23,865	11,277	12,588	2,476	13,532	7,857	10.4	56.7	32.9	9,610
仁淀川町	5,938	2,768	3,170	457	2,354	3,127	7.7	39.6	52.7	2,935
高岡郡	59,608	28,022	31,586	6,209	30,053	23,346	10.4	50.4	39.2	24,806
中土佐町	7,232	3,375	3,857	666	3,602	2,964	9.2	49.8	41.0	3,156
佐川町	13,498	6,312	7,186	1,553	7,167	4,778	11.5	53.1	35.4	5,327
越知町	5,972	2,722	3,250	522	2,811	2,639	8.7	47.1	44.2	2,551
檮原町	3,821	1,889	1,932	358	1,929	1,534	9.4	50.5	40.1	1,753
日高村	5,174	2,430	2,744	521	2,793	1,860	10.1	54.0	35.9	2,018
津野町	6,037	2,889	3,148	687	2,994	2,356	11.4	49.6	39.0	2,339
四万十町	17,874	8,405	9,469	1,902	8,757	7,215	10.6	49.0	40.4	7,662
幡多郡	18,574	8,770	9,804	1,771	9,418	7,385	9.5	50.7	39.8	8,165
大月町	5,371	2,539	2,832	499	2,632	2,240	9.3	49.0	41.7	2,499
三原村	1,600	770	830	149	760	691	9.3	47.5	43.2	733
黒潮町	11,603	5,461	6,142	1,123	6,026	4,454	9.7	51.9	38.4	4,933

※推計人口は、国勢調査結果を基礎数値とし、住民基本台帳ネットワークシステムの人口(速報値)を使用して計算しています。

※世帯数は、国勢調査結果を基礎数値とし、各市町村の住民基本台帳システムによる数値から計算しています。

高知県推計人口及び人口動態

(平成25年8月1日)

	前 月 中 の 人 口 動 態										増減 総数
	自然動態			社会動態						社会増減数	
	出生者数	死亡者数	自然増減数	転入者数	その他	計	転出者数	その他	計		
県 計	471	802	△ 331	1,540	31	1,571	1,574	8	1,582	△ 11	△ 342
市 計	393	577	△ 184	1,256	22	1,278	1,279	5	1,284	△ 6	△ 190
郡 計	78	225	△ 147	284	9	293	295	3	298	△ 5	△ 152
高 知 市	253	275	△ 22	594	11	605	713	2	715	△ 110	△ 132
室 戸 市	8	23	△ 15	22	1	23	26	1	27	△ 4	△ 19
安 芸 市	9	27	△ 18	37	1	38	34	-	34	4	△ 14
南 国 市	31	40	△ 9	163	4	167	109	-	109	58	49
土 佐 市	17	23	△ 6	53	-	53	53	-	53	-	△ 6
須 崎 市	8	30	△ 22	46	3	49	71	1	72	△ 23	△ 45
宿 毛 市	8	34	△ 26	38	1	39	43	-	43	△ 4	△ 30
土佐清水市	6	28	△ 22	24	1	25	18	1	19	6	△ 16
四万十市	22	36	△ 14	78	-	78	59	-	59	19	5
香 南 市	19	24	△ 5	145	-	145	117	-	117	28	23
香 美 市	12	37	△ 25	56	-	56	36	-	36	20	△ 5
安 芸 郡	7	31	△ 24	45	-	45	44	-	44	1	△ 23
東 洋 町	1	7	△ 6	9	-	9	4	-	4	5	△ 1
奈半利町	-	5	△ 5	14	-	14	8	-	8	6	1
田 野 町	3	6	△ 3	10	-	10	10	-	10	-	△ 3
安 田 町	1	6	△ 5	2	-	2	7	-	7	△ 5	△ 10
北 川 村	-	2	△ 2	4	-	4	4	-	4	-	△ 2
馬 路 村	1	2	△ 1	1	-	1	1	-	1	-	△ 1
芸 西 村	1	3	△ 2	5	-	5	10	-	10	△ 5	△ 7
長 岡 郡	6	20	△ 14	17	-	17	17	-	17	-	△ 14
本 山 町	3	9	△ 6	10	-	10	10	-	10	-	△ 6
大 豊 町	3	11	△ 8	7	-	7	7	-	7	-	△ 8
土 佐 郡	5	9	△ 4	10	-	10	10	-	10	-	△ 4
土 佐 町	4	9	△ 5	10	-	10	7	-	7	3	△ 2
大 川 村	1	-	1	-	-	-	3	-	3	△ 3	△ 2
吾 川 郡	17	42	△ 25	53	1	54	74	1	75	△ 21	△ 46
い の 町	16	31	△ 15	37	1	38	61	-	61	△ 23	△ 38
仁 淀 川 町	1	11	△ 10	16	-	16	13	1	14	2	△ 8
高 岡 郡	34	96	△ 62	125	6	131	111	2	113	18	△ 44
中 土 佐 町	2	12	△ 10	25	-	25	14	-	14	11	1
佐 川 町	9	14	△ 5	14	-	14	42	-	42	△ 28	△ 33
越 知 町	2	13	△ 11	22	-	22	14	-	14	8	△ 3
禰 原 町	2	7	△ 5	7	-	7	5	-	5	2	△ 3
日 高 村	3	8	△ 5	7	-	7	6	-	6	1	△ 4
津 野 町	4	9	△ 5	19	5	24	12	1	13	11	6
四 万 十 町	12	33	△ 21	31	1	32	18	1	19	13	△ 8
幡 多 郡	9	27	△ 18	34	2	36	39	-	39	△ 3	△ 21
大 月 町	2	15	△ 13	10	-	10	13	-	13	△ 3	△ 16
三 原 村	1	-	1	2	-	2	3	-	3	△ 1	-
黒 潮 町	6	12	△ 6	22	2	24	23	-	23	1	△ 5

(注)住民基本台帳ネットワークシステムの記載数・消除数による人口動態であり、前月推計人口に増減総数を加えても、当月推計人口とは、必ずしも一致しません。

高知市消費者物価指数〈平成25年6月分〉

高知県統計課
088-823-9346

総務省統計局 平成25年7月26日公表

総合で 99.5 (平成22年=100)

平成25年6月の消費者物価指数は、総合で99.5となりました。前月比は0.3%の下落となり、前年同月比は0.3%の下落となりました。

生鮮食品を除く総合は99.5となりました。前月比は0.1%の下落となり、前年同月比は同水準となりました。

食料（酒類を除く）及びエネルギーを除く総合は98.1となりました。前月比は0.2%の下落となり、前年同月比は0.4%の下落となりました。

前月比は0.3%の下落

前月比	上昇した主なもの	下落した主なもの
	光熱・水道 0.4%	家具・家事用品 △0.9%
	諸雑費 0.1%	食料 △0.7%
		教養娯楽 △0.6%
		被服及び履物 △0.2%
		住居 △0.1%
		交通・通信 △0.1%

前年同月比は0.3%の下落

前年同月比	上昇した主なもの	下落した主なもの
	交通・通信 1.5%	被服及び履物 △2.3%
	光熱・水道 1.3%	家具・家事用品 △1.8%
	諸雑費 0.9%	保健医療 △1.0%
	教育 0.1%	教養娯楽 △1.0%
		食料 △0.9%
		住居 △0.5%

(高知市)

	総合	食料	住居	光熱・水道	家具・家事用品	被服及び履物	保健医療	交通・通信	教育	教養娯楽	諸雑費
ウェイト	10000	2524	2035	677	331	433	424	1440	309	1174	653
平成24年6月	99.7	100.7	98.8	104.4	94.6	101.8	99.4	101.3	98.0	94.0	103.2
平成25年5月	99.7	100.4	98.4	105.3	93.8	99.6	98.3	102.9	98.1	93.6	104.0
平成25年6月	99.5	99.7	98.3	105.8	92.9	99.5	98.4	102.8	98.1	93.0	104.1
前月比 (%)	△0.3	△0.7	△0.1	0.4	△0.9	△0.2	0.0	△0.1	0.0	△0.6	0.1
前年同月比(%)	△0.3	△0.9	△0.5	1.3	△1.8	△2.3	△1.0	1.5	0.1	△1.0	0.9
寄与度(前月比)	/	△0.18	△0.01	0.03	△0.03	△0.01	0.00	△0.01	0.00	△0.07	0.01
寄与度(前年同月比)	/	△0.24	△0.10	0.09	△0.06	△0.10	△0.04	0.22	0.00	△0.11	0.06

高知市消費者物価指数は総務省統計局『小売物価統計調査』の調査情報に基づいています。

高知市消費者物価指数

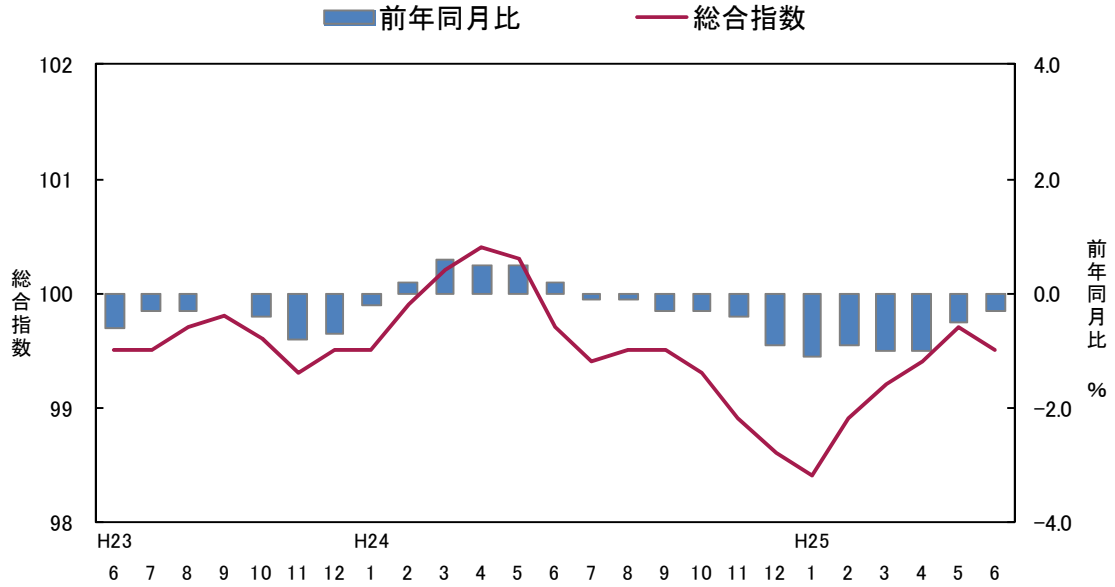

<参考> 全国消費者物価指数の動向

総合指数は平成22年を100として99.8となりました。前月比は同水準となり、前年同月比は0.2%の上昇となりました。

(全国)

	総合	食料	住居	光熱・水道	家具・家事用品	被服及び履物	保健医療	交通・通信	教育	教養娯楽	諸雑費
ウエイト	10000	2525	2122	704	345	405	428	1421	334	1145	569
平成24年 6月	99.6	99.5	99.5	106.7	91.9	100.9	98.8	100.9	98.3	94.5	103.6
平成25年 5月	99.8	98.7	99.1	111.7	90.0	101.3	98.0	102.8	98.8	93.7	104.3
平成25年 6月	99.8	98.6	99.0	112.8	89.7	101.1	98.2	102.7	98.8	93.4	104.3
前月比 (%)	0.0	△ 0.1	△ 0.1	1.0	△ 0.4	△ 0.2	0.1	△ 0.1	0.0	△ 0.3	0.0
前年同月比 (%)	0.2	△ 0.9	△ 0.5	5.7	△ 2.4	0.2	△ 0.6	1.8	0.5	△ 1.2	0.6
寄与度(前月比)		△ 0.02	△ 0.01	0.08	△ 0.01	△ 0.01	0.01	△ 0.01	0.00	△ 0.04	0.00
寄与度(前年同月比)		△ 0.22	△ 0.10	0.43	△ 0.08	0.01	△ 0.03	0.26	0.02	△ 0.13	0.04

(1) 食料指数 99.7

前月比(△) 0.7%
前年同月比(△) 0.9%

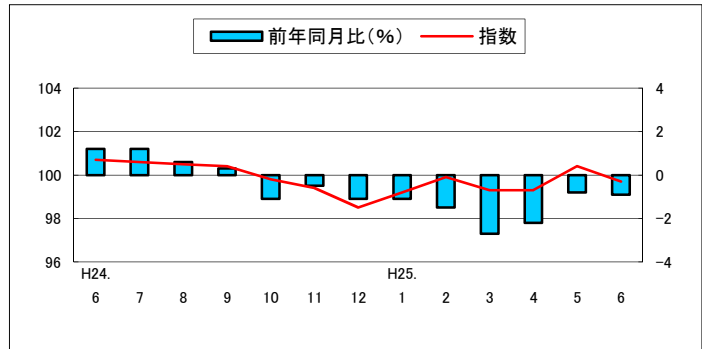

(2) 住居指数 98.3

前月比(△) 0.1%
前年同月比(△) 0.5%

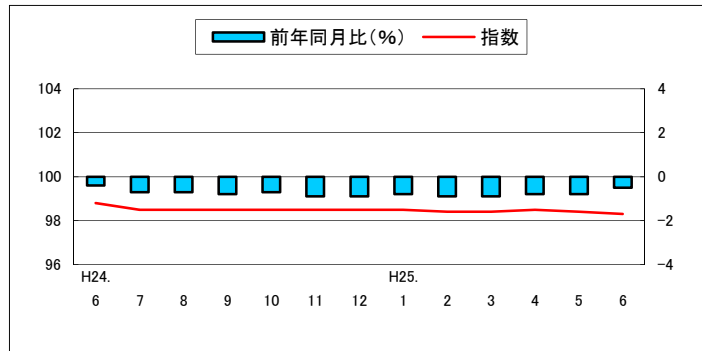

(3) 光熱・水道指数 105.8

前月比(+) 0.4%
前年同月比(+) 1.3%

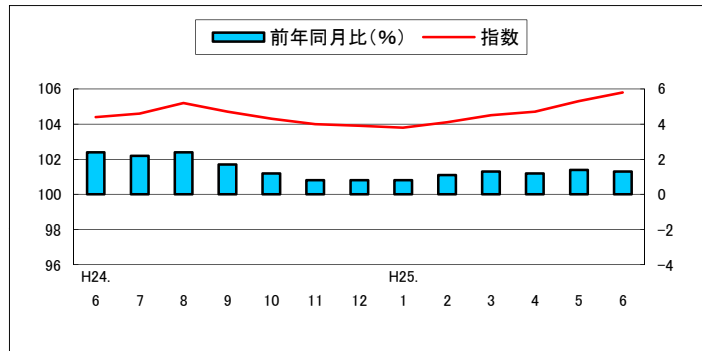

(4) 家具・家事用品指数 92.9

前月比(△) 0.9%
前年同月比(△) 1.8%

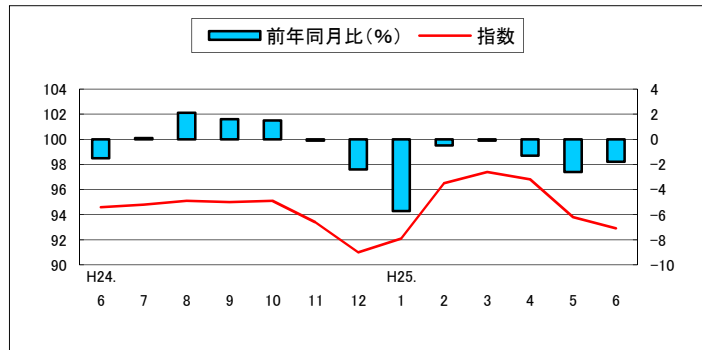

(5) 被服及び履物指数 99.5

前月比(△) 0.2%
前年同月比(△) 2.3%

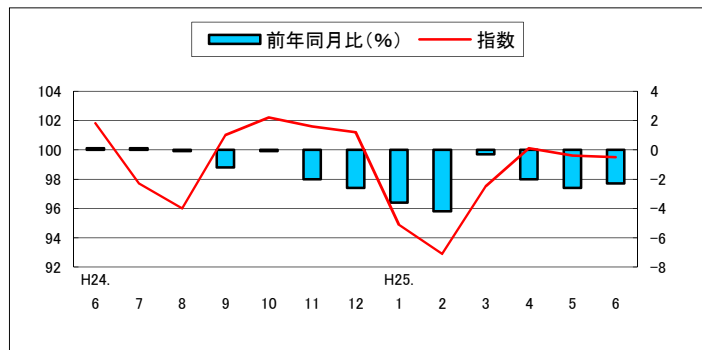

(6) 保健医療指数 98.4

前月比 0.0 %
前年同月比(Δ) 1.0 %

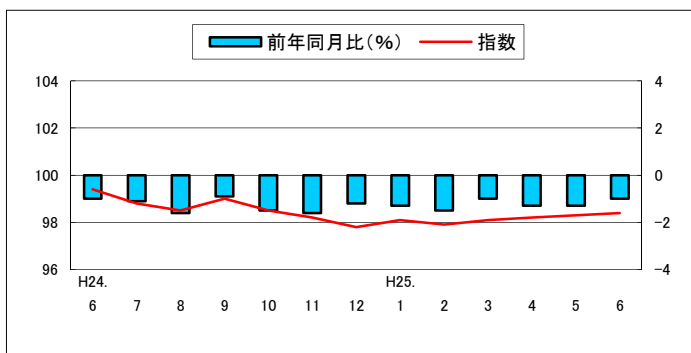

(7) 交通・通信指数 102.8

前月比(Δ) 0.1 %
前年同月比(+) 1.5 %

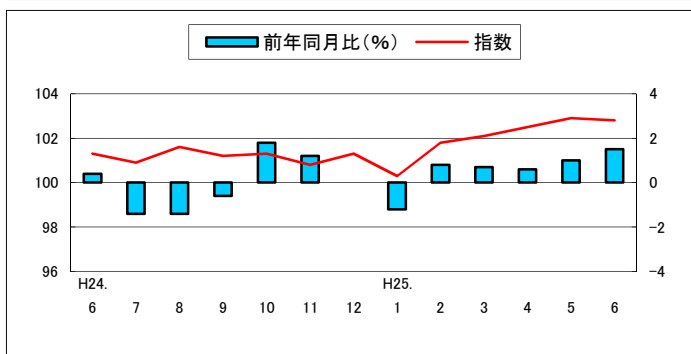

(8) 教育指数 98.1

前月比 0.0 %
前年同月比(+) 0.1 %

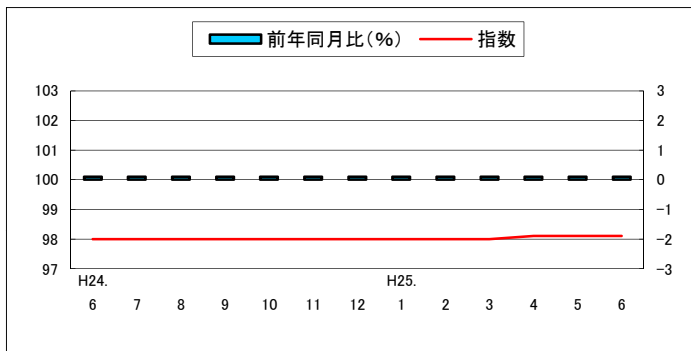

(9) 教養娯楽指数 93.0

前月比(Δ) 0.6 %
前年同月比(Δ) 1.0 %

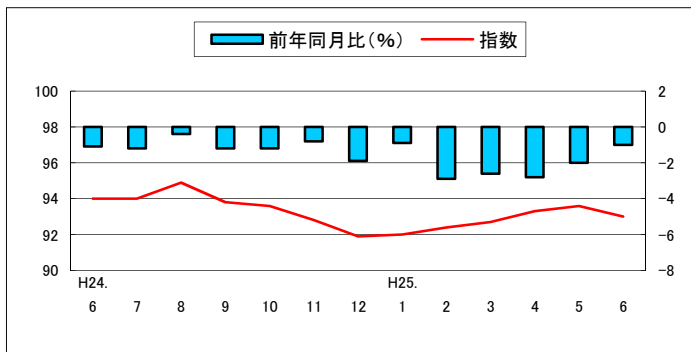

(10) 諸雑費指数 104.1

前月比(+) 0.1 %
前年同月比(+) 0.9 %

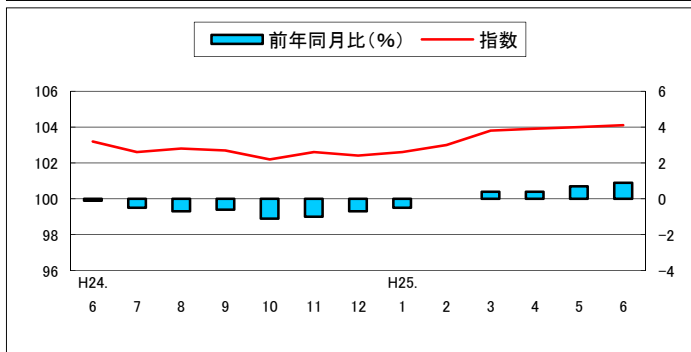

高知市中分類指数

(平成22年=100)

中分類	ウエイト	平成 24年 平均	平成 24年 6月	平成 25年 5月	平成 25年 6月	前月比 (%)	前年 同月比 (%)
総合	10000	99.6	99.7	99.7	99.5	△0.3	△0.3
食料	2524	100.5	100.7	100.4	99.7	△0.7	△0.9
穀類	200	102.6	102.0	102.6	102.8	0.2	0.8
魚介類	214	105.7	104.8	105.1	98.2	△6.5	△6.3
肉類	182	98.8	102.4	96.6	95.2	△1.5	△0.7
乳卵類	90	97.7	95.8	95.8	95.4	△0.4	△1.5
野菜・海藻	233	102.6	96.8	98.5	91.7	△6.9	△12.5
果物	100	99.7	104.7	107.7	121.3	12.6	13.9
油脂・調味料	95	100.6	107.2	100.1	100.8	0.7	0.0
菓子類	205	96.7	106.5	95.2	95.7	0.5	△3.2
調理食品	318	99.3	106.8	102.8	103.3	0.5	5.0
飲料	134	99.0	100.7	97.2	96.1	△1.1	△2.5
酒類	126	99.0	98.9	97.0	96.9	△0.1	△1.6
外食	626	101.0	98.4	101.5	101.5	0.0	0.5
住居	2035	98.9	98.8	98.4	98.3	△0.1	△0.5
家賃	1778	98.7	98.7	98.2	98.2	△0.1	△0.5
設備修繕・維持	257	99.8	99.9	99.5	99.5	0.0	△0.5
光熱・水道	677	104.0	104.4	105.3	105.8	0.4	1.3
電気代	302	103.7	103.7	104.9	105.6	0.7	1.8
ガス代	207	105.5	106.6	107.4	107.9	0.5	1.2
他の光熱	18	123.8	126.5	133.1	132.0	△0.9	4.3
上下水道料	150	100.0	100.0	100.0	100.0	0.0	0.0
家具・家事用品	331	95.5	104.4	93.8	92.9	△0.9	△1.8
家庭用耐久財	124	83.9	103.7	80.4	78.8	△2.0	△4.4
室内装備品	19	109.5	106.6	104.2	104.4	0.2	△4.5
寝具類	32	106.8	126.5	104.5	104.4	△0.1	0.8
家事雑貨	63	102.4	100.0	101.1	100.2	△0.9	△2.0
家事用消耗品	67	99.4	94.6	101.4	100.9	△0.5	1.4
家事サービス	26	99.4	82.4	98.9	98.9	0.0	△0.5
被服及び履物	433	99.9	101.8	99.6	99.5	△0.2	△2.3
衣料	187	98.9	100.8	98.0	97.8	△0.2	△3.0
和服	4	98.9	98.9	102.2	102.2	0.0	3.3
洋服	183	98.9	100.9	97.9	97.7	△0.2	△3.2
シャツ・セーター・下着類	140	99.7	102.4	101.4	101.2	△0.2	△1.2
シャツ・セーター類	107	100.2	103.8	102.6	102.3	△0.3	△1.4
下着類	33	97.9	98.1	97.5	97.6	0.1	△0.5
履物類	49	99.1	99.0	98.9	98.9	0.0	0.0
他の被服類	34	106.7	108.6	101.3	101.3	0.0	△6.7
被服関連サービス	22	101.2	101.2	101.2	101.2	0.0	0.0

高知市消費者物価指数

(平成22年=100)

		総合	食料	住居	光熱・水道	家具・家事用品	被服及び履物	保健医療	交通・通信	教育	教養娯楽	諸雑費	生鮮食品を除く総合	食料(酒類除く)及びエネルギーを除く総合		
指数	平成20年平均	101.6	99.1	99.5	102.8	111.2	101.4	100.8	104.3	109.4	103.8	98.7	101.8	101.6		
	21	100.6	101.4	98.9	100.4	107.7	101.0	99.9	98.8	109.8	100.8	98.2	100.6	100.7		
	22	100.0	100.0	100.0	100.0	100.0	100.0	100.0	100.0	100.0	100.0	100.0	100.0	100.0		
	23	99.6	100.0	99.4	102.0	94.8	100.4	100.0	101.2	97.8	95.2	103.5	99.6	98.9		
	24	99.6	100.5	98.9	104.0	95.5	99.9	98.9	101.4	98.0	94.1	102.9	99.5	98.4		
	数	平成24. 6	99.7	100.7	98.8	104.4	94.6	101.8	99.4	101.3	98.0	94.0	103.2	99.5	98.5	
		7	99.4	100.6	98.5	104.6	94.8	97.7	98.8	100.9	98.0	94.0	102.6	99.2	98.1	
		8	99.5	100.5	98.5	105.2	95.1	96.0	98.5	101.6	98.0	94.9	102.8	99.3	98.4	
		9	99.5	100.4	98.5	104.7	95.0	101.0	99.0	101.2	98.0	93.8	102.7	99.4	98.2	
		10	99.3	99.8	98.5	104.3	95.1	102.2	98.5	101.3	98.0	93.6	102.2	99.4	98.2	
		11	98.9	99.4	98.5	104.0	93.4	101.6	98.2	100.8	98.0	92.8	102.6	99.1	97.8	
		12	98.6	98.5	98.5	103.9	91.0	101.2	97.8	101.3	98.0	91.9	102.4	98.9	97.6	
		平成25. 1	98.4	99.2	98.5	103.8	92.1	94.9	98.1	100.3	98.0	92.0	102.6	98.5	97.3	
		2	98.9	99.9	98.4	104.1	96.5	92.9	97.9	101.8	98.0	92.4	103.0	99.0	97.4	
		3	99.2	99.3	98.4	104.5	97.4	97.5	98.1	102.1	98.0	92.7	103.8	99.4	98.0	
		4	99.4	99.3	98.5	104.7	96.8	100.1	98.2	102.5	98.1	93.3	103.9	99.5	98.3	
		5	99.7	100.4	98.4	105.3	93.8	99.6	98.3	102.9	98.1	93.6	104.0	99.6	98.2	
		6	99.5	99.7	98.3	105.8	92.9	99.5	98.4	102.8	98.1	93.0	104.1	99.5	98.1	
		前月比 (%)	平成24. 6	△0.5	△0.5	△0.4	0.5	△1.7	△0.5	△0.3	△0.6	0.0	△1.6	△0.1	△0.5	△0.6
			7	△0.3	0.0	△0.3	0.2	0.2	△4.0	△0.6	△0.4	0.0	0.0	△0.5	△0.3	△0.4
			8	0.1	△0.1	0.0	0.6	0.4	△1.7	△0.3	0.7	0.0	1.0	0.1	0.1	0.3
			9	0.0	△0.1	0.0	△0.5	△0.1	5.3	0.5	△0.4	0.0	△1.2	△0.1	0.1	△0.1
			10	△0.2	△0.7	0.0	△0.4	0.1	1.2	△0.5	0.1	0.0	△0.3	△0.5	0.0	0.0
	11		△0.4	△0.4	0.0	△0.3	△1.9	△0.6	△0.3	△0.5	0.0	△0.9	0.4	△0.3	△0.4	
12	△0.4		△0.8	0.0	△0.1	△2.5	△0.4	△0.4	0.5	0.0	△0.9	△0.1	△0.2	△0.2		
平成25. 1	△0.2		0.7	0.0	△0.1	1.2	△6.3	0.2	△0.9	0.0	0.1	0.1	△0.4	△0.4		
2	0.5		0.7	0.0	0.3	4.8	△2.1	△0.2	1.5	0.0	0.4	0.5	0.5	0.2		
3	0.3		△0.6	0.0	0.4	1.0	4.9	0.2	0.3	0.0	0.4	0.7	0.4	0.5		
4	0.2		△0.1	0.0	0.2	△0.7	2.7	0.2	0.4	0.1	0.6	0.1	0.2	0.4		
5	0.3		1.2	△0.1	0.6	△3.1	△0.5	0.1	0.4	0.0	0.3	0.1	0.1	△0.1		
6	△0.3		△0.7	△0.1	0.4	△0.9	△0.2	0.0	△0.1	0.0	△0.6	0.1	△0.1	△0.2		
前年同月比 (%)	平成24. 6		0.2	1.2	△0.4	2.4	△1.5	0.1	△1.0	0.4	0.1	△1.1	△0.1	0.0	△0.3	
	7	△0.1	1.2	△0.7	2.2	0.1	0.1	△1.1	△1.4	0.1	△1.2	△0.5	△0.3	△0.6		
	8	△0.1	0.6	△0.7	2.4	2.1	△0.1	△1.6	△1.4	0.1	△0.4	△0.7	△0.2	△0.4		
	9	△0.3	0.3	△0.8	1.7	1.6	△1.2	△0.9	△0.6	0.1	△1.2	△0.6	△0.3	△0.7		
	10	△0.3	△1.1	△0.7	1.2	1.5	△0.1	△1.5	1.8	0.1	△1.2	△1.1	△0.1	△0.6		
	11	△0.4	△0.5	△0.9	0.8	△0.1	△2.0	△1.6	1.2	0.1	△0.8	△1.0	△0.2	△0.9		
	12	△0.9	△1.1	△0.9	0.8	△2.4	△2.6	△1.2	0.0	0.1	△1.9	△0.7	△0.7	△1.1		
	平成25. 1	△1.1	△1.1	△0.8	0.8	△5.7	△3.6	△1.3	△1.2	0.1	△0.9	△0.5	△0.9	△1.3		
	2	△0.9	△1.5	△0.9	1.1	△0.5	△4.2	△1.5	0.8	0.1	△2.9	0.0	△0.6	△1.2		
	3	△1.0	△2.7	△0.9	1.3	△0.1	△0.3	△1.0	0.7	0.1	△2.6	0.4	△0.4	△0.9		
	4	△1.0	△2.2	△0.8	1.2	△1.3	△2.0	△1.3	0.6	0.1	△2.8	0.4	△0.5	△0.9		
	5	△0.5	△0.8	△0.8	1.4	△2.6	△2.6	△1.3	1.0	0.1	△2.0	0.7	△0.4	△0.8		
	6	△0.3	△0.9	△0.5	1.3	△1.8	△2.3	△1.0	1.5	0.1	△1.0	0.9	0.0	△0.4		

高知市消費者物価指数年平均

(平成22年=100)

年	総合	前年比 (%)	食料	住居	光熱 水道	家具 家事用品	被服及び 履物	保健医療	交通 通信	教育	教養娯楽	諸雑費	生鮮食品 を除く 総合	食料(酒類を 除く)及びエネルギー を除く総合
														-
昭和 45	33.4	-	31.1	32.9	34.1	80.0	30.3	40.1	40.1	15.9	40.4	32.7	33.5	-
46	35.8	7.2	33.4	33.9	35.6	84.4	33.5	40.9	42.6	17.5	44.5	34.5	35.9	-
47	37.8	5.5	35.0	37.8	35.9	86.4	35.5	44.5	45.2	18.8	46.4	36.9	38.0	-
48	42.4	12.3	39.8	41.4	36.8	98.1	43.8	43.9	48.9	20.5	51.6	38.9	42.7	-
49	51.6	21.8	49.6	46.8	47.1	127.1	53.0	47.5	58.6	24.3	63.2	44.5	52.0	-
50	57.7	11.7	56.3	49.8	52.3	133.1	56.3	54.5	65.6	31.1	72.7	50.2	58.0	-
51	63.1	9.4	61.4	55.4	57.5	135.6	62.9	58.3	71.9	35.5	76.9	58.7	63.3	-
52	68.8	9.0	65.6	62.5	62.6	142.7	69.4	61.4	83.0	41.0	81.7	62.9	69.2	-
53	71.9	4.4	67.4	69.8	62.0	144.3	73.8	67.0	83.7	45.7	84.7	64.4	72.7	-
54	74.3	3.3	68.8	71.7	63.6	148.3	78.3	67.9	89.4	48.2	86.2	66.0	75.3	-
55	80.1	7.8	74.2	75.1	85.9	161.9	81.8	68.8	95.6	50.8	92.4	72.5	80.6	-
56	83.2	3.9	76.9	77.8	90.3	172.4	85.5	71.3	98.1	53.3	96.8	75.3	83.9	-
57	85.7	2.9	77.9	79.7	94.6	170.0	91.0	73.5	103.3	57.2	98.8	77.1	86.6	-
58	86.5	0.9	79.5	80.9	94.3	172.4	86.7	74.2	102.8	60.0	101.3	79.9	87.4	-
59	88.4	2.2	81.5	82.3	93.6	180.0	88.3	76.6	103.6	61.9	103.3	82.0	89.2	-
60	90.4	2.4	83.7	84.2	94.2	181.1	91.9	81.3	104.9	63.8	105.4	83.1	91.1	-
61	90.8	0.4	84.0	85.1	91.3	180.3	92.6	82.7	104.6	65.4	106.9	84.3	91.6	-
62	90.6	-0.2	83.4	86.9	86.5	177.6	91.8	84.3	104.6	65.8	107.3	84.9	91.6	-
63	91.4	0.8	84.9	88.0	85.0	177.1	92.9	84.2	104.4	66.9	107.6	85.0	92.0	-
平成 元	93.3	2.1	86.7	89.3	84.6	178.7	98.9	85.4	105.8	69.0	109.1	85.0	94.0	-
2	96.3	3.3	91.9	91.5	85.0	177.4	102.7	85.7	106.5	71.3	112.5	86.6	95.9	-
3	98.9	2.7	96.0	92.2	86.4	175.5	108.2	85.4	107.4	74.7	115.6	88.2	98.3	-
4	99.3	0.4	95.7	92.1	86.2	175.8	109.3	87.5	105.6	78.2	119.2	89.6	99.1	-
5	99.9	0.6	96.5	92.5	86.4	168.4	108.7	88.6	106.4	81.4	120.9	91.0	99.7	-
6	100.6	0.7	97.3	94.0	86.5	163.2	110.7	87.8	106.2	83.8	120.6	93.3	100.5	-
7	100.7	0.1	96.8	95.1	88.4	158.8	110.7	87.3	106.4	86.7	119.6	93.5	100.5	-
8	101.0	0.3	96.4	96.3	87.9	159.0	113.3	88.7	106.0	89.1	118.2	94.4	100.8	-
9	102.6	1.6	98.3	97.0	92.4	157.2	115.1	93.0	106.5	91.5	119.9	95.0	102.4	-
10	103.8	1.2	100.5	98.4	90.7	153.2	119.2	99.8	103.6	93.5	119.9	95.6	103.0	-
11	104.0	0.2	100.7	99.7	89.7	149.0	120.1	99.2	102.6	95.6	119.7	96.4	103.5	-
12	103.1	-0.9	98.3	99.9	91.2	145.5	116.4	98.1	103.3	97.6	119.4	96.0	103.3	-
13	102.3	-0.8	98.0	99.6	92.0	141.0	111.1	99.8	103.3	99.4	114.5	96.2	102.4	-
14	101.2	-1.0	97.8	99.0	92.9	130.9	108.2	98.5	101.7	100.8	111.0	97.2	101.4	-
15	100.8	-0.4	97.6	99.0	92.6	125.2	104.1	101.9	101.6	102.4	108.6	97.1	100.9	-
16	100.9	0.1	98.6	99.5	92.7	118.4	104.2	102.2	101.7	103.6	106.3	97.8	100.6	-
17	100.5	-0.4	97.5	100.1	93.8	113.9	102.5	101.9	102.2	105.3	105.8	96.9	100.4	102.6
18	100.2	-0.3	96.9	99.1	97.6	113.8	99.5	101.9	101.9	107.4	104.4	97.4	100.2	101.6
19	100.2	0.0	96.0	100.0	98.8	111.6	101.2	101.5	101.9	108.6	103.3	98.4	100.3	101.6
20	101.6	1.4	99.1	99.5	102.8	111.2	101.4	100.8	104.3	109.4	103.8	98.7	101.8	101.6
21	100.6	-1.0	101.4	98.9	100.4	107.7	101.0	99.9	98.8	109.8	100.8	98.2	100.6	100.7
22	100.0	-0.6	100.0	100.0	100.0	100.0	100.0	100.0	100.0	100.0	100.0	100.0	100.0	100.0
23	99.6	-0.4	100.0	99.4	102.0	94.8	100.4	100.0	101.2	97.8	95.2	103.5	99.6	98.9
24	99.6	0.0	100.5	98.9	104.0	95.5	99.9	98.9	101.4	98.0	94.1	102.9	99.5	98.4

2013年8月2日
日本銀行高知支店

高知県金融経済概況

1. 概況

高知県の景気は、下げ止まっている。

最終需要の動向をみると、個人消費は総じて弱めの展開ながら、低燃費車・軽自動車や、高額品等に動意がみられるなど、一部に持ち直しの兆しがみられる。観光や住宅投資、公共投資は持ち直しつつある。一方、設備投資は、一部に持ち直しに向けた動きがみられるものの、全体としては大型投資の一巡等を背景に弱めとなっている。

製造業の生産は、全体としてなお弱めながらも、持ち直しに向けた動きが拡がりつつある。

雇用・所得環境は、労働需給を中心に緩やかに改善している。

消費者物価は、前年比横ばいとなった。

企業倒産は、件数、負債金額とも、低めの水準で推移している。

先行きについては、国内需要の底堅さと海外経済の持ち直しを背景に、緩やかな回復経路に復していくと考えられる。こうした中、当面は、製造業の生産活動の変化や家計所得の動向等について注視していく必要がある。

2. 最終需要

(1) 個人消費

百貨店売上高は、前年に比べ休日が1日多い曜日構成の中、主力の衣料品や身の回り品の販売が増加したことから、前年を上回った(13/6月前年比: +4.0%)。ショッピングセンター売上高は、販促効果や売り場改装効果に加え、身の回り品や雑貨等でも比較的好調な売れ行きを示すなど、全体として堅調に推移している。スーパー売上高は、消費者の生活必需品における節約・低価格志向が続く中、低調に推移している。コンビニエンスストア売上高は、新規出店効果等から、前年を上回って推移している。家電量販店販売額は、節電機能の優れた白物家電や夏物家電等では動意がみられるものの、主力のテレビやパソコンの販売不振から、全体として低調に推移している。この間、乗用車新車登録台数は、エコカー補助金制度により前年の登録台数が大幅に増加していた反動から前年割れとなっているものの、低燃費車や新型軽自動車の販売が好調に推移するなど、全体としては底堅い動きとなっている(同: ▲20.8%)。旅行取扱高は、国内旅行、海外旅行ともに団体需要の増加等から、前年を上回った(同: +29.1%)。

(2) 観光

県内の主要観光施設への入込客数は、県西部における高速道路の延伸効果やドラマの放映効果が引き続きみられているものの、一部施設における前年のイベント開催の反動もあって前年を下回った(13/6月前年比: ▲9.0% <速報>)。主要旅館・ホテルの宿泊客数は、ビジネス客や団体ツアー客の増加等から、前年を上回って推移している(同: +3.0%)。

(3) 住宅投資

新設住宅着工戸数は、持家や分譲は前年を上回って推移しているものの、貸家の減少から、全体では3か月振りに前年を下回った(13/6月前年比: ▲10.9%)。

(4) 設備投資

2012年度の設備投資額(13/6月短観ベース)は、前年度を上回って着地(全産業: +8.1%、製造業: ▲27.4%、非製造業: +70.7%)。前回3月調査比では、小幅な修正に止まった。

2013年度の設備投資額(同)は、高めの水準であった前年度を▲4割強下回る計画(全産業: ▲41.8%、製造業: ▲47.1%、非製造業: ▲37.9%)。前回3月調査比では、再生可能エネルギー関連投資、店舗の出店や改装、能力増強投資等を行う動きがみられた結果、上方修正となった。

(5) 公共投資

公共工事請負金額は、国や県が前年を上回ったものの、市町村等による発注工事の減少から、3か月振りに前年を下回った(13/6月前年比: ▲1.1%、年度初来累計前年比: +14.4%)。

3. 生産

電子部品は、家電や情報関連機器を中心とした最終需要の低迷等を背景に、減産体制を継続している。製紙のうち、特殊工業紙をはじめとした情報関連製品は、自動車を中心とする最終品の需要回復を背景に、生産水準を引き上げている。家庭紙は、高付加価値品等を中心に国内需要が安定しているため、高めの生産水準を維持している。鉄鋼は、造船向けでは抑制的な生産が続いているものの、自動車向けや産業機械向けを中心に全体としては持ち直しつつある。一般機械は、一部に抑制的な生産体制を続ける先がみられるものの、総じてみれば復興関連需要や公共事業の増加期待等を背景に、生産水準を引き上げている。窯業・土石は、復興関連需要や民間建設需要が高まる中、海外需要も持ち直しつつあることから、増産基調を辿っている。食料品は、総じて横ばい圏内の動きとなっている。

4. 雇用・所得・物価

(1) 雇用・所得環境

労働需給をみると、常用労働者数は前年を上回った(13/5月前年比: +0.7%)ほか、有効求人倍率は前月比改善(13/5月:0.71倍→6月:0.75倍)した。

賃金・所得面をみると、所定外労働時間(13/5月前年比:▲3.6%)、1人当りの現金給与総額(同:▲1.2%)ともに前年割れとなった。

(2) 物価

消費者物価(高知市、生鮮食品を除く総合)は、前年比横ばいとなった(13/6月前年比:0.0%)。

5. 金融

(1) 預貸金 …県内金融機関(銀行、信金、信組)ベース

実質預金は、ウエイトの高い個人預金が堅調に推移していることを主因に、前年比プラス基調を辿っている(13/6月末残前年比: +0.4%)。

貸出は、企業の資金需要は設備、運転資金ともに低調であるものの、地方公共団体向け等の増加から、前年比プラスとなった(同: +0.3%)。

(2) 金利

貸出約定平均金利(銀行)は、低下基調を辿っている(13/6月:1.835%)。

(3) 企業倒産

企業倒産は、件数が前年と同水準となったほか、負債金額は前年を下回った(13/6月:倒産件数5件<前年5件>、負債金額821百万円<同1,053百万円>)。

以 上

金融統計 (2013年6月)

1. 銀行券

(単位：百万円)

	当 月 中		前年同月中	
発 行	34,833		38,103	
還 収	13,479		25,058	
	発行超	21,353	発行超	13,045

【出所：日本銀行高知支店】

2. 手形交換

(単位：百万円、枚、%)

	当 月 中		前年同月中	
	枚 数	金 額	枚 数	金 額
手形交換高(A)	21,537枚	21,138	23,556枚	22,311
不渡手形(B)	8枚	28	29枚	49
不渡発生率(B/A)	0.04%	0.13%	0.12%	0.22%

【出所：高知手形交換所】

3. 金融機関預貸金

(単位：百万円、%)

	月 末 残 高		月 中 増 減	
		前 年 比		前年同月増減
預 金	3,378,348	0.4%	50,908	65,127
実質預金	3,376,953	0.4%	50,179	64,279
貸 出 金	1,592,108	0.3%	7,235	▲5,755

【出所：日本銀行高知支店】

(注)金融機関預貸金について

- ・国内銀行（ゆうちょ銀行を除く）、信用金庫、および信用組合の県内店舗ベース。
- ・特別国際金融取引勘定（オフショア勘定）を除く。
- ・実質預金は、預金から切手手形を控除したもの。
- ・貸出金については、中央政府向け貸出を除く。

(参考) 経済指標 (旅行取扱高、県内宿泊客数、金融関係)

	旅行取扱高 (前年比、%)			県内宿泊客数 (前年比、%)			
	国内	海外	合計	西部	中部	東部	県全体
2011年	-2.3	-2.8	-2.4	-12.3	-12.2	-8.7	-11.9
2012年	3.3	5.4	3.7	3.4	1.8	9.1	2.8
2012/7~9月	-1.2	-13.0	-4.6	2.0	-0.3	7.2	0.7
10~12月	8.6	6.0	8.0	1.5	0.3	-9.8	-0.7
2013/1~3月	8.3	1.2	6.7	2.1	3.8	-8.1	2.2
4~6月	-14.0	31.2	-4.6	-3.1	2.6	14.3	2.9
2013/2月	4.2	-7.7	0.3	-1.7	-0.3	0.2	-0.4
3月	9.8	25.1	12.9	0.9	6.8	0.5	5.2
4月	-25.8	-48.1	-31.8	3.7	5.1	11.5	5.6
5月	-19.4	46.3	-9.9	-5.9	1.0	6.7	0.5
6月	5.3	2.1倍	29.1	-7.8	1.9	33.4	3.0
出所	日本銀行高知支店			日本銀行高知支店			

	銀行券発行高 (平残前年比、%)	実質預金 (末残前年比、%)			貸出金 (末残前年比、%)			貸出約定平均金利 (総合、%)	
	全国	高知	四国	全国	高知	四国	全国	高知	全国
2011年	2.8	1.7	1.9	3.5	-2.3	0.7	1.3	2.049	1.452
2012年	2.1	0.1	1.4	2.5	-0.5	0.5	1.9	1.891	1.364
2012/7~9月	2.3	1.8	2.3	2.7	-0.9	2.1	1.6	1.923	1.385
10~12月	2.7	0.1	1.4	2.5	-0.5	0.5	1.9	1.891	1.364
2013/1~3月	3.1	0.4	1.4	3.3	-0.2	0.8	2.6	1.844	1.325
4~6月	3.1	0.4	2.4	...	0.3	1.2	...	1.835	1.303
2013/2月	3.1	-0.4	1.4	2.9	-0.1	0.4	2.4	1.886	1.346
3月	3.0	0.4	1.4	3.3	-0.2	0.8	2.6	1.844	1.325
4月	3.0	-0.2	1.5	3.8	-0.3	0.9	2.5	1.843	r 1.324
5月	3.1	0.8	2.3	4.1	-0.5	1.5	3.0	1.844	1.319
6月	3.3	0.4	2.4	...	0.3	1.2	...	1.835	1.303
出所	日本銀行	高知: 日本銀行高知支店 四国: 日本銀行松山支店 全国: 日本銀行						高知: 日本銀行高知支店 全国: 日本銀行	

(注)

【本文中の使用計数等の出所】

- 百貨店売上高: J. フロントリテイリング株式会社ホームページ、乗用車新車登録台数: 四国運輸局「自動車保有台数と販売状況速報」、主要観光施設への入込客数: 高知県「月別観光施設利用実績」を基に当店作成、新設住宅着工戸数: 国土交通省「建築着工統計調査」、公共工事請負金額: 西日本建設業保証株式会社「高知の公共工事動向」、有効求人倍率・新規求人倍率など: 厚生労働省「一般職業紹介状況」、完全失業率: 総務省「労働力調査」、常用労働者数・現金給与総額・雇用者所得など: 高知県「毎月勤労統計調査地方調査」、消費者物価(高知市、生鮮食品を除く総合): 総務省「消費者物価指数」、企業倒産: 東京商工リサーチ「倒産月報」。
- その他の項目は、日本銀行高知支店が個別に収集したもの。

【旅行取扱高[※]】

- 12/4月、13/3月に集計対象先の見直しを行っているため、計数は連続していない。直近見直し後は高知県内4社ベース。

【県内宿泊客数[※]】

- 11/12月、12/4月、12/11月、12/12月、13/1月、13/4月に集計対象先の見直しを行っているため、計数は連続していない。直近見直し後は高知県内43社ベース。

※ 旅行取扱高と県内宿泊客数の前年同月比は、既存店ベースの値(既存店ベースとは、集計対象先の変更等があった場合、前年同月比を当年および前年とも集計の対象となった先のみで算出したもの)。また、前年比、前年同期比の算出は、月次の既存店の集計額の積み上げによって計算している。

【実質預金、貸出金】

- 高知については、国内銀行(ゆうちょ銀行を除く)、信用金庫、および信用組合の県内店舗ベース。特別国際金融取引勘定(オフショア勘定)を除く。実質預金は、預金から切手手形を控除したもの。貸出金については、中央政府向け貸出を除く。
- 四国については、国内銀行ベース。
- 全国については、国内銀行ベース。詳しくは、日本銀行「金融経済統計月報<金融7. 主要勘定(1)>」(本行ホームページ掲載)の注釈をご参照下さい。

【貸出約定平均金利】

- 高知については、高知県内に店舗を置く国内銀行(ゆうちょ銀行、三菱UFJ信託銀行を除く)の貸出平均金利(ストックベース)を貸出金残高で加重平均したもの。高知県内融資分、当座貸越を含むベース。
- 全国については、国内銀行平均。詳しくは、日本銀行「貸出約定平均金利」(本行ホームページ掲載)の注釈をご参照下さい。

【その他】

- p は速報値、r は改定値。

鉱工業生産指数の動向〈平成25年5月〉

高知県統計課
823-9783

〈概況〉

－ 生産 対前月比 3.4%増 －

平成25年5月の高知県鉱工業生産指数(季節調整済指数)は、鉱工業総合で76.5と前月に比べ3.4%増となりました。

(平成17年=100)

業 種	季節調整済		原指数
	指 数	増減率(前月比)%	増減率(前年同月比)%
鉱工業総合	76.5	3.4	△1.8
製造工業総合	76.0	3.5	△2.1
鉄鋼業	78.4	△7.4	△17.8
機械工業	55.7	39.6	△26.1
電気機械工業	67.5	△12.3	3.2
窯業・土石製品工業	74.5	5.1	3.5
化学工業	117.8	△3.1	3.5
パルプ・紙・紙加工品工業	86.1	4.2	7.1
繊維工業	96.3	△2.5	14.4
木材・木製品工業	68.2	6.6	△5.5
食料品工業	96.3	13.0	3.8
その他の工業	80.5	△24.7	△6.6
鉱業	104.7	△6.9	8.2

高知県の鉱工業生産指数

年 月	業 種	鉱工業総合					
		製造工業総合	鉄鋼業	機械工業	電気機械工業	窯業・土石製品工業	
ウ エ イ ト		10,000.0	9,836.6	374.1	1,564.7	2,503.8	1,350.1
年 平均	平成 20 年	111.8	112.0	121.1	105.4	147.0	86.4
	21	82.6	82.6	72.8	89.3	75.5	73.1
	22	84.6	84.5	87.1	76.0	95.7	65.6
	23	80.9	80.7	107.3	69.4	83.6	61.1
	24	78.2	77.9	86.6	76.8	70.9	69.0
原 指 数	平成24年 5 月	72.7	72.4	92.1	67.8	65.5	70.5
	6	74.6	74.4	85.9	76.8	76.3	63.9
	7	77.2	76.8	88.9	80.0	83.2	58.8
	8	82.8	82.6	77.4	152.1	76.4	64.4
	9	66.7	66.2	68.0	56.6	66.7	69.1
	10	73.9	73.5	71.7	49.1	71.7	70.5
	11	81.0	80.6	72.8	61.0	67.1	85.4
	12	81.9	81.6	80.8	30.8	68.6	83.7
	平成25年 1	79.3	79.1	72.3	58.6	74.7	64.1
	2	79.5	79.3	88.1	81.0	59.4	67.3
	3	82.5	82.2	89.0	55.4	64.7	77.4
	4	69.6	69.1	91.1	39.8	65.8	48.5
	5	71.4	70.9	75.7	50.1	67.6	73.0
対前年同月比	98.2	97.9	82.2	73.9	103.2	103.5	
季 節 調 整 済	平成24年 5 月	77.9	77.6	95.4	75.4	65.4	71.9
	6	77.5	77.3	88.1	78.4	75.5	63.1
	7	80.5	80.1	91.4	82.1	78.3	66.2
	8	81.8	81.6	85.8	99.7	69.0	68.6
	9	69.0	68.6	68.1	53.8	62.1	66.9
	10	73.1	72.7	69.9	50.3	64.9	69.5
	11	73.8	73.5	70.7	57.4	63.9	70.8
	12	73.7	73.4	83.9	36.2	65.0	72.5
	平成25年 1	82.3	82.1	72.6	77.4	77.7	68.8
	2	79.7	79.4	85.2	85.8	78.2	61.2
	3	78.5	78.2	84.2	56.3	66.9	73.1
	4	74.0	73.4	84.7	39.9	77.0	70.9
	5	76.5	76.0	78.4	55.7	67.5	74.5
対前月比	103.4	103.5	92.6	139.6	87.7	105.1	

※平成24年1月以降の季節指数は、暫定値として前年同月値を使用しています。

鉱工業生産指数の推移（季節調整済）

●平成17年=100 (※全国 平成22年=100)

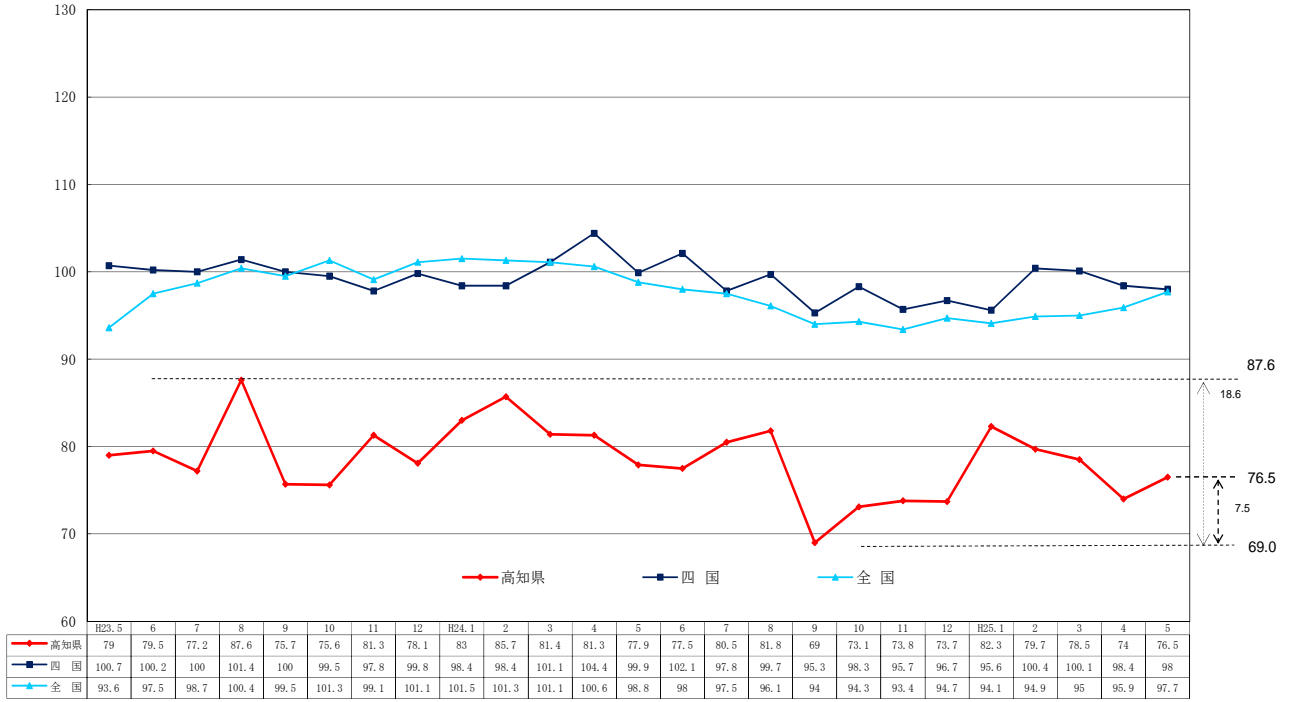

資料出所 四国：四国経済産業局
 全国：経済産業省（※全国=平成22年基準）

（平成17年＝100）

化学工業	パルプ・紙・紙加工品工業	繊維工業	木材・木製品工業	食料品工業	その他の工業	鉱業
214.1	1,045.4	308.5	490.8	1,521.3	463.8	163.4
121.0	98.7	109.3	95.2	98.6	102.2	99.8
104.2	85.8	99.2	66.7	90.8	96.5	80.5
97.7	94.7	87.3	67.3	91.0	70.8	90.8
102.1	91.1	86.8	71.8	90.7	77.6	91.0
92.3	79.7	90.3	67.0	91.4	88.0	93.7
112.2	79.0	84.0	69.2	69.3	88.9	93.8
91.4	82.0	94.2	65.4	58.8	100.0	88.7
87.6	86.9	94.3	65.4	59.8	103.6	104.3
58.5	73.9	92.2	61.5	57.2	69.3	93.2
26.6	72.5	93.1	61.5	66.5	76.8	96.6
99.8	82.3	97.8	65.4	82.8	105.1	97.8
85.0	76.0	105.2	65.4	121.0	87.8	104.1
104.6	81.1	97.7	69.2	149.1	89.7	101.1
109.7	83.5	99.8	61.5	112.1	93.2	90.9
92.9	84.4	98.3	61.5	111.8	91.2	93.7
113.4	90.2	109.3	69.2	122.9	104.3	97.7
112.4	90.0	102.2	69.2	79.4	104.7	100.0
116.1	84.6	96.1	65.4	71.9	83.0	101.5
103.5	107.1	114.4	94.5	103.8	93.4	108.2
113.9	80.4	84.2	72.1	92.8	86.2	96.8
90.4	76.8	86.5	63.9	86.7	89.6	89.9
106.0	82.7	87.4	65.2	92.3	91.3	108.5
68.3	80.4	95.1	67.6	94.9	74.8	95.7
29.2	75.0	92.0	63.3	108.6	68.5	91.9
93.6	78.1	97.9	64.0	94.0	106.9	100.7
78.7	78.2	103.4	63.0	89.6	103.2	93.2
95.2	77.7	103.8	66.6	92.0	92.4	93.3
98.6	93.6	111.7	65.0	89.6	89.2	93.0
90.2	88.0	104.4	63.7	87.0	99.9	95.6
103.0	89.7	107.0	66.3	88.6	102.0	93.8
121.6	82.6	98.8	64.0	85.2	106.9	112.4
117.8	86.1	96.3	68.2	96.3	80.5	104.7
96.9	104.2	97.5	106.6	113.0	75.3	93.1

製造工業総合及び3分類平均

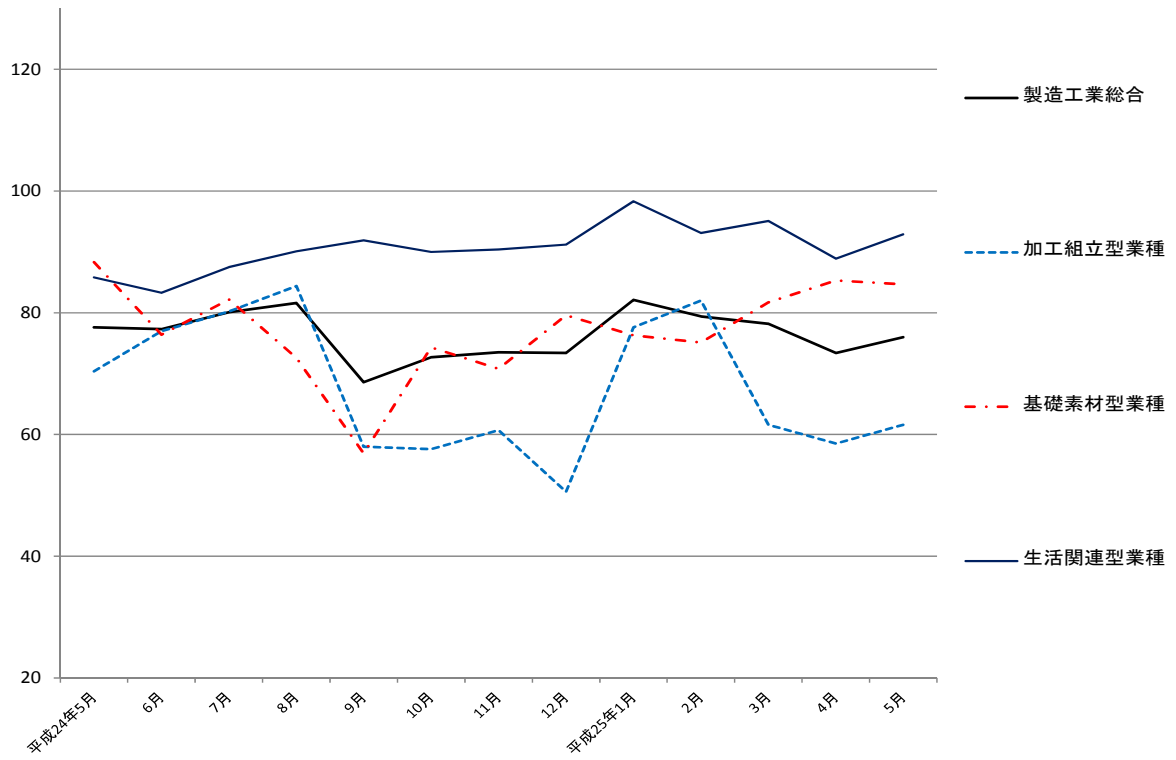

加工組立型業種

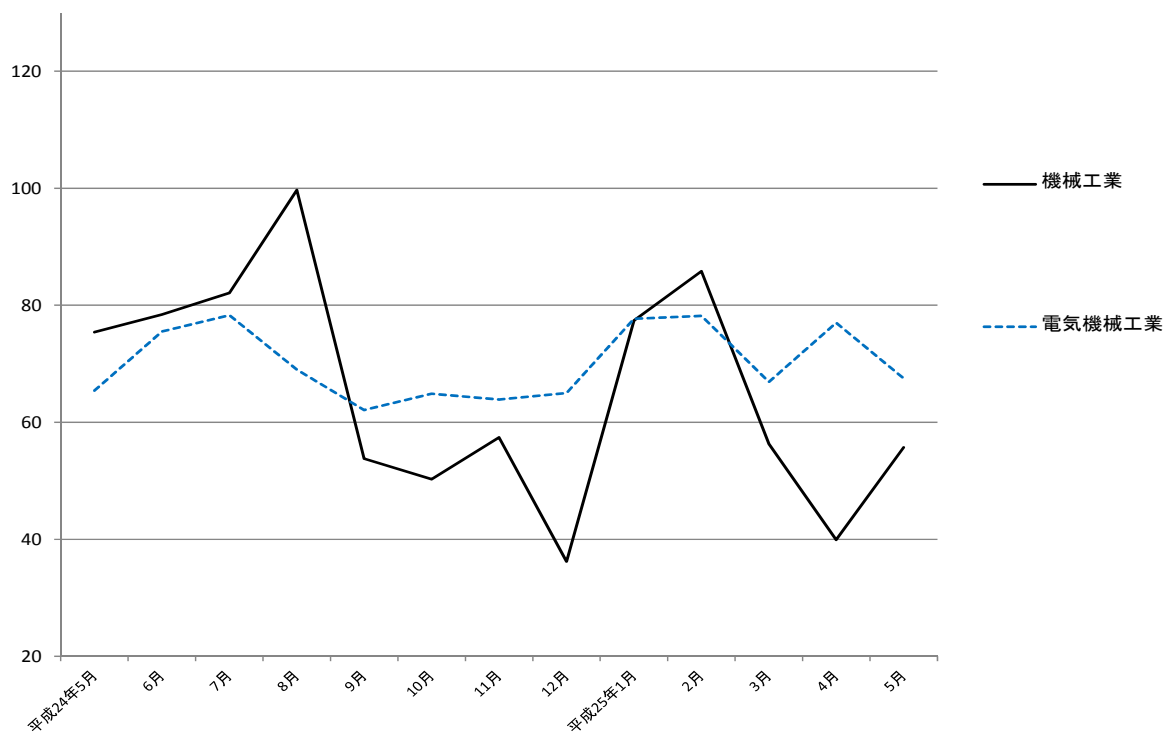

基礎素材型業種

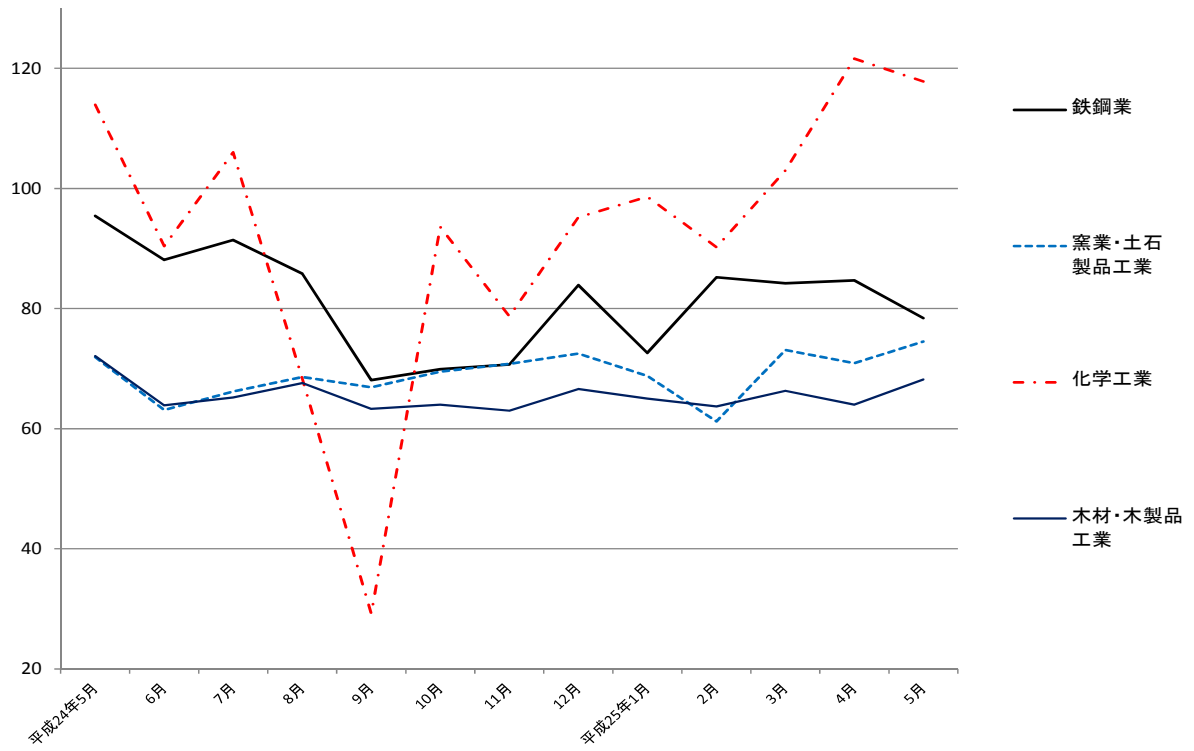

生活関連型業種

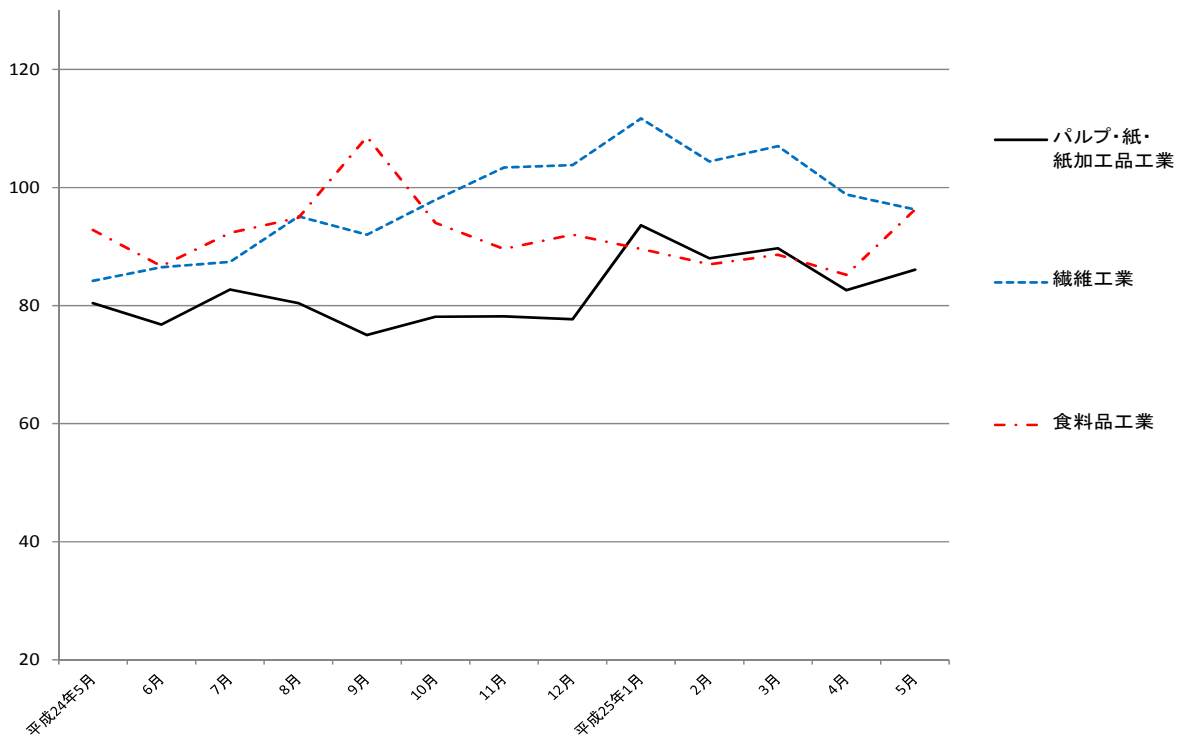

毎月勤労統計調査地方調査 <平成25年5月分>

高知県統計課

823-9345

《 事業所規模 5人以上 》

		対前月比 (差)	対前年同月比 (差)
1. 賃金の動き(1表参照)			
現金給与総額	239,188 円	△ 1.1 %	△ 1.2 %
きまって支給する給与	236,296 円	△ 0.5 %	△ 0.8 %
特別に支払われた給与	2,892 円	△ 1,299 円	△ 840 円
2. 労働時間の動き(2表参照)			
出勤日数	19.7 日	△ 0.6 日	0.4 日
総実労働時間	147.7 時間	△ 3.0 %	1.4 %
所定外労働時間	8.0 時間	△ 10.1 %	△ 3.6 %
3. 雇用の動き(3表参照)			
常用労働者数	212,858 人	△ 0.3 %	0.7 %
パートタイム労働者比率	23.0 %	△ 1.4 ポイント	1.2 ポイント
労働異動率			
入職率	1.79 %		△ 0.69 ポイント
離職率	2.12 %		0.13 ポイント

利用上の注意

1) 平成24年1月分より、これまでの「平成18年事業所・企業統計調査」から「平成21年経済センサス-基礎調査」の常用労働者数を母集団とする、調査対象事業所の抽出替えを行いました。そのため抽出替え前後の調査結果にギャップが生じることから、時系列な比較が可能となるよう、新たに平成22年の年平均値を100として、過去に遡ってギャップ修正（基準数値の改訂）をしました。

そのため、平成23年12月分以前の結果として公表した指数及び増減率とは異なります。また、実数値については改訂を行わないため、改訂した増減率と実数値の増減率は必ずしも一致しません。

なお、改訂期間は基準年（平成22年）を含むため、ギャップ修正後指数について平成22年の年平均指数が100となるよう全ての期間について指数の改訂（増減率は改訂しない。）を行いました。

また、指数を作成していない所定外給与も、同様にギャップ修正を行いました。

* 指数及び増減率の改訂期間（ギャップ修正期間）

賃金指数及び労働時間指数： 平成21年2月から平成23年12月まで

常用雇用指数： 平成21年1月から平成23年12月まで

2) 「-」は該当データのないものを示し、「x」は標本数が寡少につき秘匿のため公表できないもの。「0」は集計単位未満のデータ量を示す。

3) 「鉱業、採石業、砂利採取業」については、調査事業所数が少ないので公表しませんが、調査産業計には含まれます。

4) 対前月、対前年同月増減率は指数により作成しています。実数で計算した場合に必ずしも一致しません。

5) 平成22年1月分から日本標準産業分類（平成19年11月改定）に基づき表章しています。平成21年以前の結果との接続については、厚生労働省のWebページ（<http://www.mhlw.go.jp/toukei/list/dl/maikin-hyosyo.pdf>）を参照ください。なお、平成21年以前と接続しない産業「不動産業、物品賃貸業」「学術研究、専門技術サービス業」「宿泊業、飲食サービス業」「生活関連サービス業、娯楽業」「サービス業（他に分類されないもの）」の指数、前年比及び前年差は、算出できないため、表中において「-」と表記しています。

6) 常用労働者とは、

① 期間を定めずに、又は1か月を超える期間を定めて雇われている者

② 日々又は1か月以内の期間を定めて雇われている者のうち、調査期間の前2か月間にそれぞれ18日以上雇われている者のいずれかに該当する者をいう。

7) パートタイム労働者とは、常用労働者のうち、

① 1日の所定労働時間が一般の労働者より短い者

② 1日の所定労働時間が一般の労働者と同じで1週の所定労働日数が一般の労働者より短い者のいずれかに該当する労働者のことです。また、一般労働者とは、常用労働者のうち、パートタイム労働者でない労働者です。

8) 入職（離職）率とは、前月末労働者数に対する月間に入職（離職）者の割合（%）です。なお、入職（離職）者には、同一企業内での事業所間の異動者を含みます。

【事業所規模 5人以上】

(1表) 月間現金給与額

(単位:円、%)

産 業	現金給与総額		きまって支給する給与				所定内給与		特別に支払われた給与			
	対前月 増減率	対前年同月 増減率	対前月 増減率	対前年同月 増減率	対前月 増減率	対前年同月 増減率	対前月 増減率	対前年同月 増減率	対前月 増減差	対前年同月 増 減 差		
全国(調査産業計・確報値)	267,408	△ 1.8	△ 0.1	259,839	0.0	△ 0.4	241,266	△ 1.3	△ 0.4	7,569	△ 901	7,569
高知県(調査産業計)	239,188	△ 1.1	△ 1.2	236,296	△ 0.5	△ 0.8	220,018	0.2	△ 0.9	2,892	△ 1,299	△ 840
建設業	260,060	△ 2.4	14.5	259,824	△ 2.5	14.6	245,650	△ 0.7	13.1	236	236	26
製造業	226,861	△ 2.7	△ 0.9	226,777	1.3	△ 0.9	208,356	1.7	△ 0.5	84	△ 9,333	55
電気・ガス・熱供給・水道業	306,310	3.7	△ 22.1	306,310	3.6	△ 22.1	297,354	5.4	△ 17.3	0	△ 79	0
情報通信業	314,126	△ 1.6	4.6	313,704	△ 1.6	4.6	288,904	0.0	5.3	422	83	422
運輸業,郵便業	234,569	△ 3.4	10.2	233,917	△ 3.4	10.6	199,833	△ 2.0	9.3	652	△ 2	△ 797
卸売業,小売業	201,953	△ 2.8	△ 2.1	192,324	△ 0.3	△ 0.6	183,657	0.6	△ 1.2	9,629	△ 5,247	△ 3,382
金融業,保険業	332,061	1.0	8.9	332,061	1.8	8.9	317,245	2.3	11.3	0	△ 2,583	0
不動産業,物品賃貸業	169,658	0.0	8.6	169,658	0.1	8.8	154,840	2.2	4.0	0	0	0
学術研究,専門・技術サービス業	309,860	△ 5.0	7.7	308,539	△ 5.4	7.2	289,432	△ 3.9	8.6	1,321	804	1,321
宿泊業,飲食サービス業	142,107	4.3	44.8	141,501	3.9	45.0	131,738	6.2	41.1	606	606	△ 18
生活関連サービス業,娯楽業	152,531	△ 1.1	△ 3.6	152,531	△ 1.1	△ 3.6	148,208	△ 0.9	△ 1.9	0	0	0
教育,学習支援業	338,868	1.2	△ 14.3	338,862	1.2	△ 14.2	336,009	1.4	△ 13.3	6	△ 11	△ 238
医療,福祉	263,530	△ 2.3	△ 7.5	263,505	△ 2.3	△ 7.2	237,554	△ 2.2	△ 6.8	25	△ 19	△ 1,233
複合サービス業	263,182	16.7	7.3	222,157	△ 0.4	△ 2.5	215,008	1.2	△ 4.0	41,025	4,380	23,756
サービス業(他に分類されないもの)	185,858	4.0	1.5	181,017	1.6	4.0	165,888	0.5	0.1	4,841	38,807	△ 4,165

平成25年5月

注) ① 特別に支払われた給与については指数を作成していないため、実数による増減差です。

② 「現金給与総額」=「きまって支給する給与」+「特別に支払われた給与」・「きまって支給する給与」=「所定内給与」+「超過労働給与」

③ 「-」は該当データの無いものを示し、「x」は標本数が稀少につき秘匿のため公表できないもの。「0」は集計単位未満のデータ量を示す。

【事業所規模 5人以上】

(2表) 月間実労働時間数および出勤日数

(単位:時間、日、%)

産 業	総実労働時間			所定内労働時間			所定外労働時間			出勤日数		
	対前月 増減率	対前年同月 増減率	対前月 増減率	対前月 増減率	対前年同月 増減率	対前月 増減率	対前年同月 増減率	対前月 増減率	対前月 増減率	対前月 増減差	対前年同月 増減差	
全国(調査産業計・確報値)	144.4	△ 5.2	0.3	134.2	△ 6.4	0.3	10.2	14.6	0.0	18.8	△ 1.5	0.1
高知県(調査産業計)	147.7	△ 3.0	1.4	139.7	△ 2.5	1.7	8.0	△ 10.1	△ 3.6	19.7	△ 0.6	0.4
建設業	152.8	△ 7.6	1.3	145.2	△ 6.8	0.2	7.6	△ 20.8	26.7	19.7	△ 1.6	0.1
製造業	155.5	△ 7.1	4.0	143.2	△ 7.3	4.0	12.3	△ 5.4	4.2	19.2	△ 1.7	0.6
電気・ガス・熱供給・水道業	160.1	0.4	1.7	154.2	△ 0.4	5.3	5.9	20.4	△ 46.9	19.8	△ 0.1	0.5
情報通信業	161.7	△ 0.5	5.8	150.7	0.6	6.3	11.0	△ 14.0	△ 1.7	19.6	0.0	1.1
運輸業,郵便業	176.7	1.7	3.4	155.5	1.7	0.4	21.2	2.5	32.6	20.9	0.1	0.2
卸売業,小売業	143.0	△ 2.6	△ 2.9	135.9	△ 2.1	△ 3.5	7.1	△ 10.1	9.2	19.7	△ 1.0	△ 0.5
金融業,保険業	143.2	1.3	11.4	136.4	1.3	11.2	6.8	△ 1.4	13.3	18.6	0.2	1.1
不動産業,物品賃貸業	150.5	0.2	△ 1.9	138.9	2.8	△ 4.7	11.6	△ 23.1	52.6	19.1	0.0	△ 0.6
学術研究,専門・技術サービス業	153.9	△ 1.0	6.9	147.5	△ 0.3	11.3	6.4	△ 15.8	△ 43.9	18.9	△ 0.3	0.2
宿泊業,飲食サービス業	145.2	0.6	31.6	136.7	2.6	27.8	8.5	△ 24.8	149.9	20.7	0.5	1.8
生活関連サービス業,娯楽業	122.2	△ 5.5	△ 23.8	119.1	△ 5.4	△ 22.3	3.1	△ 8.8	△ 56.3	22.5	0.4	1.5
教育,学習支援業	157.5	△ 2.8	△ 4.0	155.5	△ 2.6	3.1	2.0	△ 13.1	△ 85.0	20.3	△ 0.5	0.6
医療,福祉	140.2	△ 4.0	△ 1.7	134.3	△ 3.7	△ 0.7	5.9	△ 10.6	△ 19.2	19.1	△ 0.9	0.5
複合サービス業	144.4	△ 0.4	0.9	140.7	1.6	0.0	3.7	△ 44.0	60.8	18.3	0.0	0.3
サービス業(他に分類されないもの)	143.5	△ 0.3	11.2	133.4	△ 0.7	8.5	10.1	5.3	68.4	19.4	0.1	△ 0.5

注) 出勤日数については指数を作成していないので、実数による増減差です。

平成25年5月

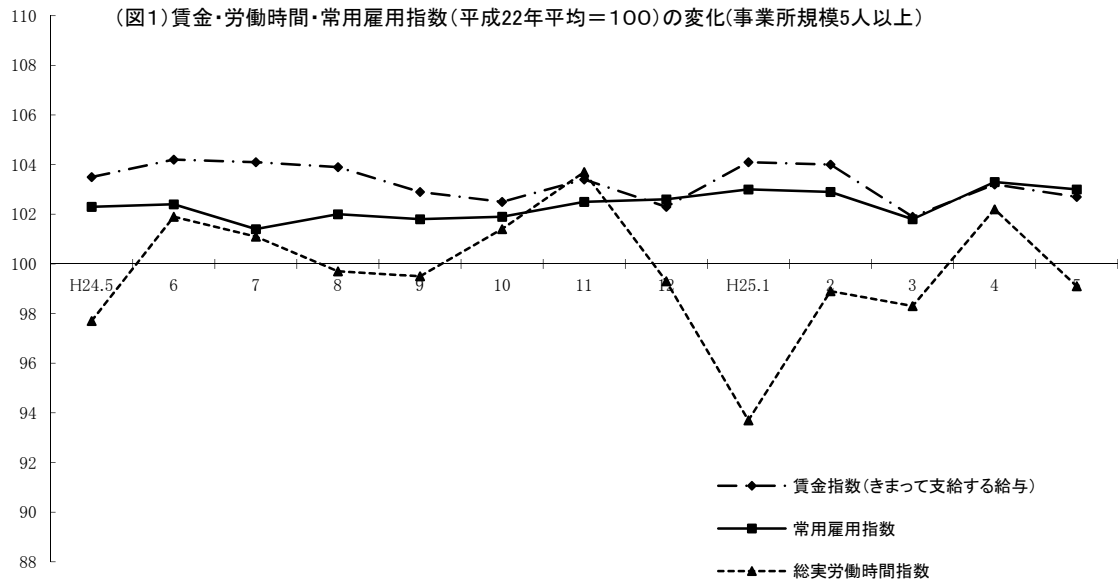

《 事業所規模 5人以上 》

(3表) 常用労働者数および労働異動率

(単位:人、%、ポイント)

産 業	本調査期間末常用労働者数				労働異動率			
	対前月 増減率	対前年同月 増 減 率	パートタイム 労働者比率	入職率	対前年同月 増 減 差	離職率	対前年同月 増 減 差	
全国(調査産業計・確報値)	46,158,974	1.1	0.7	29.1	2.34	0.07	2.11	△ 0.02
高知県(調査産業計)	212,858	△ 0.3	0.7	23.0	1.79	△ 0.69	2.12	0.13
建設業	14,071	△ 0.1	0.1	4.1	1.85	△ 0.14	1.87	△ 1.13
製造業	22,334	△ 0.5	1.4	11.8	0.95	0.06	1.44	0.05
電気・ガス・熱供給・水道業	1,333	0.3	4.4	0.6	0.90	△ 1.24	0.60	△ 0.35
情報通信業	3,430	0.2	△ 1.8	8.6	1.69	0.40	1.49	0.40
運輸業,郵便業	12,843	1.7	△ 0.5	22.4	2.94	2.65	1.29	0.65
卸売業,小売業	42,338	△ 0.6	0.9	35.2	2.29	△ 0.44	2.91	1.35
金融業,保険業	8,066	1.0	△ 0.6	14.7	2.19	0.49	1.13	0.17
不動産業,物品賃貸業	1,465	0.6	△ 15.8	56.1	3.37	△ 14.79	2.75	1.54
学術研究,専門・技術サービス業	4,785	△ 3.0	△ 3.2	11.3	0.75	0.55	3.77	0.97
宿泊業,飲食サービス業	15,171	△ 1.1	△ 3.2	53.4	2.29	△ 5.71	3.45	△ 0.42
生活関連サービス業,娯楽業	6,117	0.8	4.2	50.2	4.48	3.76	3.64	1.33
教育,学習支援業	16,285	0.6	△ 2.8	5.1	0.85	△ 0.76	0.28	△ 0.10
医療,福祉	49,898	△ 0.6	1.7	17.9	1.25	△ 1.03	1.82	△ 0.08
複合サービス業	2,846	△ 1.9	△ 2.5	7.7	1.83	0.67	3.69	△ 1.07
サービス業(他に分類されないもの)	11,714	△ 1.2	12.6	32.8	1.80	△ 2.26	2.95	△ 2.54

注) ①労働異動率については指数を作成していないので、実数による増減差です。

平成25年5月

《 事業所規模 5人以上 》

(4表) 産業別・就業形態別常用労働者数、月間給与額、労働時間数等

(単位:人、円、日、時間)

就業形態	産業	本調査期間末 労働者数	現金給与 総額	きまつて 支給する 給与		特別に 支払われた 給与	出 勤 数	総 実 所 定 内 所 定 外 労働 時間 労働 時間 労働 時間	所 定 内 労働 時間	所 定 外 労働 時間	
				所 定 内 給 与	超 過 労 働 給 与						
一般労働者	調査産業計	164,001	282,478	278,805	258,675	20,130	3,673	20.3	161.8	152.4	9.4
	製造業	19,696	242,623	242,528	222,426	20,102	95	19.3	159.8	146.6	13.2
	卸売業,小売業	27,442	268,405	253,811	241,159	12,652	14,594	20.7	165.5	155.7	9.8
	医療,福祉	40,947	301,354	301,324	269,622	31,702	30	19.6	154.0	146.9	7.1
パートタイム 労働者	調査産業計	48,857	95,667	95,365	91,858	3,507	302	17.7	101.3	97.8	3.5
	製造業	2,638	107,573	107,568	101,873	5,695	5	18.1	122.9	117.5	5.4
	卸売業,小売業	14,896	81,001	80,407	78,994	1,413	594	18.0	101.9	99.8	2.1
	医療,福祉	8,951	94,306	94,306	94,080	226	0	16.9	78.2	78.0	0.2

平成25年5月

統計表: 事業所規模 5人以上

賃金指数(現金給与総額)

区分	調査産業計		建設業		製造業		電気・ガス・熱供給・水道業		情報通信業		運輸業,郵便業		卸売業,小売業		金融業,保険業	
	名目	実質	名目	実質	名目	実質	名目	実質	名目	実質	名目	実質	名目	実質	名目	実質
平成18年平均	104.8	104.6	114.0	113.8	116.7	116.5	111.5	111.3	68.1	68.0	78.3	78.1	119.8	119.6	114.4	114.2
19	103.5	103.3	117.2	117.0	107.9	107.7	107.1	106.9	71.9	71.8	89.2	89.0	114.7	114.5	112.0	111.8
20	105.8	104.1	119.0	117.1	100.2	98.6	109.7	108.0	77.7	76.5	88.5	87.1	98.3	96.8	121.4	119.5
21	96.4	95.8	109.1	108.4	96.7	96.1	102.6	102.0	76.3	75.8	88.2	87.7	88.2	87.7	102.3	101.7
22	100.0	100.0	100.0	100.0	100.0	100.0	100.0	100.0	100.0	100.0	100.0	100.0	100.0	100.0	100.0	100.0
23	105.3	105.7	106.3	106.7	109.2	109.6	104.2	104.6	92.4	92.8	87.7	88.1	110.5	110.9	101.5	101.9
24	105.2	105.6	99.5	99.9	112.3	112.8	98.6	99.0	75.2	75.5	87.9	88.3	104.1	104.5	101.8	102.2
平成24年5月	90.0	89.7	85.5	85.2	97.0	96.7	79.5	79.3	59.1	58.9	74.8	74.6	98.7	98.4	90.2	89.9
6月	164.2	164.7	114.7	115.0	163.1	163.6	226.3	227.0	123.7	124.1	89.0	89.3	126.7	127.1	147.8	148.2
7月	107.8	108.5	101.9	102.5	127.1	127.9	88.0	88.5	67.2	67.6	116.7	117.4	123.1	123.8	100.2	100.8
8月	90.3	90.8	97.6	98.1	98.3	98.8	66.9	67.2	61.9	62.2	82.6	83.0	96.9	97.4	87.4	87.8
9月	88.4	88.8	97.3	97.8	98.1	98.6	65.3	65.6	61.7	62.0	85.3	85.7	89.6	90.1	82.0	82.4
10月	88.3	88.9	98.5	99.2	97.1	97.8	69.3	69.8	62.0	62.4	82.0	82.6	91.5	92.1	86.2	86.8
11月	92.7	93.7	99.2	100.3	100.9	102.0	66.2	66.9	63.8	64.5	82.4	83.3	94.5	95.6	85.6	86.6
12月	178.3	180.8	147.4	149.5	161.1	163.4	201.5	204.4	140.9	142.9	145.7	147.8	159.4	161.7	167.3	169.7
平成25年1月	95.1	96.6	102.8	104.5	98.9	100.5	61.2	62.2	62.8	63.8	80.8	82.1	96.6	98.2	107.2	108.9
2月	89.8	90.8	104.5	105.7	97.9	99.0	63.8	64.5	61.9	62.6	84.3	85.2	94.7	95.8	91.8	92.8
3月	90.3	91.3	107.7	108.9	103.1	104.2	63.9	64.6	72.8	73.6	87.4	88.4	96.6	97.7	91.1	92.1
4月	89.9	90.9	100.3	101.4	98.8	99.9	59.7	60.4	62.8	63.5	85.3	86.2	99.4	100.5	97.2	98.3
5月	88.9	89.9	97.9	99.0	96.1	97.2	61.9	62.6	61.8	62.5	82.4	83.3	96.6	97.7	98.2	99.3

注) 実質賃金指数算出のための消費者物価指数は「高知市の持家の帰属家賃を除く総合」指数を使用しています。
平成21年以前と接続しない産業の指数、前年比及び前年差は、算出できないため、表中において「-」と表記しています。

労働時間指数

区分	調査産業計		建設業		製造業		電気・ガス・熱供給・水道業		情報通信業		運輸業,郵便業		卸売業,小売業		金融業,保険業	
	総実	所定外	総実	所定外	総実	所定外	総実	所定外	総実	所定外	総実	所定外	総実	所定外	総実	所定外
平成18年平均	102.7	92.5	103.6	76.2	109.4	158.8	105.4	128.5	92.4	73.7	97.9	78.8	101.7	78.3	98.9	175.2
19	99.9	87.3	103.6	100.4	105.0	123.3	101.9	111.2	95.0	71.0	95.7	72.7	98.0	66.5	102.8	160.3
20	101.5	94.4	103.2	99.0	102.0	94.4	102.7	109.0	92.4	72.1	88.5	53.6	99.3	88.6	102.5	236.4
21	98.6	89.1	102.0	112.1	95.1	81.0	99.8	95.2	94.9	74.9	95.9	77.8	96.9	70.7	97.6	128.5
22	100.0	100.0	100.0	100.0	100.0	100.0	100.0	100.0	100.0	100.0	100.0	100.0	100.0	100.0	100.0	100.0
23	101.8	104.0	101.3	84.7	103.7	142.6	99.1	95.7	107.0	124.5	96.3	57.3	101.8	96.6	100.3	117.5
24	99.8	94.4	99.7	90.6	102.6	113.0	101.7	82.0	91.8	71.7	88.8	59.1	98.2	96.7	89.5	101.5
平成24年5月	97.7	94.3	92.5	68.2	94.2	114.6	102.7	108.8	88.4	58.6	90.2	52.1	98.9	94.2	89.6	150.0
6月	101.9	89.8	97.2	79.5	108.9	114.6	103.8	89.2	89.7	66.0	87.3	54.7	98.7	81.2	91.9	97.5
7月	101.1	96.6	99.3	78.4	105.0	113.6	104.6	102.0	94.8	67.0	93.3	66.4	100.3	104.3	93.7	80.0
8月	99.7	89.8	94.1	77.3	98.2	111.7	106.3	64.7	93.3	66.0	92.1	60.9	96.9	104.3	92.7	77.5
9月	99.5	97.7	100.0	101.1	102.8	112.6	97.5	64.7	90.9	61.8	89.3	64.8	96.2	101.4	90.0	82.5
10月	101.4	101.1	107.1	113.6	101.2	108.7	106.1	74.5	93.5	64.4	91.7	64.5	98.2	102.9	94.9	97.5
11月	103.7	103.4	106.3	121.6	106.0	108.7	103.3	57.8	93.4	66.5	90.1	64.2	100.5	105.8	99.3	97.5
12月	99.3	104.5	106.4	118.2	106.5	130.1	95.7	73.5	93.7	71.7	93.4	76.9	97.2	110.1	87.9	75.0
平成25年1月	93.7	101.1	94.6	112.5	88.4	113.6	95.6	53.9	87.6	68.6	87.2	59.9	95.0	117.4	89.2	137.5
2月	98.9	106.8	101.1	164.8	101.8	128.2	98.8	71.6	86.6	64.9	89.3	66.1	95.8	101.4	91.8	170.0
3月	98.3	98.9	103.9	164.8	97.7	114.6	103.7	59.8	90.6	67.0	95.1	75.2	93.2	95.7	90.8	127.5
4月	102.2	101.1	101.4	109.1	105.5	126.2	104.0	48.0	94.0	67.0	91.7	67.4	98.6	114.5	98.5	172.5
5月	99.1	90.9	93.7	86.4	98.0	119.4	104.4	57.8	93.5	57.6	93.3	69.1	96.0	102.9	99.8	170.0

注) 平成21年以前と接続しない産業の指数、前年比及び前年差は、算出できないため、表中において「-」と表記しています。

(H22年平均 = 100)

不動産業、物品賃貸業		学術研究、専門・技術サービス業		宿泊業、飲食サービス業		生活関連サービス業、娯楽業		教育、学習支援業		医療福祉		複合サービス事業		サービス業 (他に分類されないもの)		区分
名目	実質	名目	実質	名目	実質	名目	実質	名目	実質	名目	実質	名目	実質	名目	実質	
-	-	-	-	-	-	-	-	100.4	100.2	99.8	99.6	116.1	115.9	-	-	平成18年平均
-	-	-	-	-	-	-	-	110.5	110.3	101.2	101.0	95.2	95.0	-	-	19
-	-	-	-	-	-	-	-	121.2	119.3	116.6	114.8	89.7	88.3	-	-	20
-	-	-	-	-	-	-	-	89.9	89.4	100.7	100.1	88.5	88.0	-	-	21
100.0	100.0	100.0	100.0	100.0	100.0	100.0	100.0	100.0	100.0	100.0	100.0	100.0	100.0	100.0	100.0	22
112.3	112.8	95.3	95.7	99.3	99.7	88.1	88.5	120.0	120.5	104.0	104.4	90.7	91.1	76.6	76.9	23
59.3	59.5	91.3	91.7	94.1	94.5	86.7	87.0	127.4	127.9	110.6	111.0	86.5	86.8	76.5	76.8	24
59.0	58.8	70.5	70.3	82.3	82.1	81.0	80.8	97.2	96.9	91.6	91.3	77.6	77.4	73.8	73.6	平成24年5月
81.7	81.9	154.8	155.3	81.8	82.0	110.7	111.0	299.8	300.7	182.5	183.0	155.9	156.4	97.9	98.2	6月
56.1	56.4	80.5	81.0	107.3	107.9	77.8	78.3	107.5	108.1	108.4	109.1	70.4	70.8	77.7	78.2	7月
54.4	54.7	75.7	76.1	108.9	109.4	82.5	82.9	91.3	91.8	90.5	91.0	70.1	70.5	69.8	70.2	8月
47.5	47.7	75.0	75.4	102.0	102.5	76.6	77.0	93.3	93.8	89.3	89.7	72.1	72.5	67.4	67.7	9月
48.6	48.9	78.6	79.2	100.5	101.2	77.0	77.5	87.8	88.4	90.0	90.6	69.2	69.7	67.1	67.6	10月
54.3	54.9	74.0	74.8	103.7	104.9	80.4	81.3	92.7	93.7	100.2	101.3	69.8	70.6	70.6	71.4	11月
73.8	74.8	190.6	193.3	112.1	113.7	108.9	110.4	270.1	273.9	194.7	197.5	158.3	160.5	115.9	117.5	12月
71.3	72.5	78.8	80.1	106.7	108.4	71.6	72.8	92.7	94.2	101.8	103.5	80.7	82.0	76.7	77.9	平成25年1月
61.9	62.6	80.4	81.3	103.2	104.3	77.3	78.2	87.3	88.3	88.0	89.0	71.6	72.4	74.7	75.5	2月
58.9	59.6	81.0	81.6	105.7	106.9	76.2	77.0	79.4	80.3	85.6	86.6	91.2	92.2	80.1	81.0	3月
64.1	64.8	79.9	80.8	114.3	115.6	79.0	79.9	82.3	83.2	86.7	87.7	71.4	72.2	72.0	72.8	4月
64.1	64.8	75.9	76.7	119.2	120.5	78.1	79.0	83.3	84.2	84.7	85.6	83.3	84.2	74.9	75.7	5月

(H22年平均 = 100)

不動産業、物品賃貸業		学術研究、専門・技術サービス業		宿泊業、飲食サービス業		生活関連サービス業、娯楽業		教育、学習支援業		医療福祉		複合サービス事業		サービス業 (他に分類されないもの)		区分
総実	所定外	総実	所定外	総実	所定外	総実	所定外	総実	所定外	総実	所定外	総実	所定外	総実	所定外	
-	-	-	-	-	-	-	-	87.9	33.4	112.1	117.8	109.6	114.3	-	-	平成18年平均
-	-	-	-	-	-	-	-	99.7	89.3	106.6	94.6	99.1	156.6	-	-	19
-	-	-	-	-	-	-	-	107.0	391.0	107.3	98.6	107.4	108.8	-	-	20
-	-	-	-	-	-	-	-	105.1	132.0	97.3	97.4	105.1	89.8	-	-	21
100.0	100.0	100.0	100.0	100.0	100.0	100.0	100.0	100.0	100.0	100.0	100.0	100.0	100.0	100.0	100.0	22
98.5	82.5	98.9	92.5	99.2	132.8	105.1	96.3	104.7	118.3	103.5	102.1	96.3	79.6	94.4	69.2	23
88.0	79.6	100.0	105.0	103.7	128.2	99.8	138.2	104.5	137.5	105.5	97.7	100.6	55.5	91.8	59.8	24
93.7	67.3	89.4	89.1	91.0	81.0	117.7	139.2	111.6	229.3	103.3	100.0	97.5	39.0	84.6	48.4	平成24年5月
97.9	99.1	104.5	103.1	84.0	81.0	115.9	109.8	112.5	213.8	111.0	95.9	101.8	35.6	98.4	41.9	6月
78.4	97.3	102.0	85.9	116.5	228.6	85.3	107.8	102.4	117.2	104.7	90.4	103.7	66.1	93.9	73.4	7月
73.2	54.9	99.6	80.5	125.6	207.1	89.3	115.7	91.8	17.2	107.3	93.2	106.7	81.4	97.0	75.0	8月
77.4	74.3	99.3	95.3	116.1	164.3	88.0	145.1	104.3	153.4	104.9	90.4	102.9	57.6	90.6	79.0	9月
80.7	80.5	105.8	118.0	115.6	142.9	88.3	154.9	109.2	179.3	105.1	95.9	97.3	86.4	94.5	77.4	10月
78.2	96.5	107.7	137.5	117.6	169.0	89.4	151.0	113.0	158.6	108.8	98.6	103.1	86.4	94.1	72.6	11月
76.6	61.9	98.0	106.3	116.4	185.7	87.2	127.5	93.6	125.9	101.3	97.3	99.9	49.2	92.2	67.7	12月
86.2	83.2	89.9	52.3	110.2	178.6	84.0	68.6	97.0	155.2	95.0	97.3	91.0	86.4	91.5	79.8	平成25年1月
88.2	140.7	90.8	60.9	112.1	169.0	87.3	84.3	106.9	170.7	102.7	91.8	92.4	67.8	95.0	87.9	2月
80.8	94.7	97.2	82.0	109.8	200.0	88.5	82.4	105.8	43.1	99.9	80.8	92.5	74.6	102.2	102.4	3月
91.7	133.6	96.6	59.4	119.1	269.0	94.9	66.7	110.2	39.7	105.7	90.4	98.8	111.9	94.4	77.4	4月
91.9	102.7	95.6	50.0	119.8	202.4	89.7	60.8	107.1	34.5	101.5	80.8	98.4	62.7	94.1	81.5	5月

事業所規模 5人以上 続き

賃金指数(きまって支給する給与)

区分	調査産業計	建設業	製造業	電気・ガス・熱供給・水道業	情報通信業	運輸業,郵便業	卸売業,小売業	金融業,保険業
平成18年平均	102.6	112.3	110.7	111.1	72.8	81.7	117.0	100.3
19	102.4	121.7	104.8	112.7	76.1	92.2	112.8	99.7
20	105.7	122.8	97.4	108.7	83.1	91.8	98.4	107.8
21	96.7	105.9	94.7	100.8	84.4	88.5	89.8	96.9
22	100.0	100.0	100.0	100.0	100.0	100.0	100.0	100.0
23	103.8	99.5	107.4	101.0	99.2	86.6	107.3	98.7
24	103.4	100.9	109.6	97.3	83.2	86.0	102.1	100.2
平成24年5月	103.5	92.7	108.6	106.2	78.1	81.8	105.0	103.0
6月	104.2	93.2	113.5	107.1	83.1	81.6	103.3	96.2
7月	104.1	107.8	110.3	89.8	82.1	90.0	103.9	101.2
8月	103.9	105.2	107.7	88.7	81.9	90.7	103.0	98.5
9月	102.9	105.6	109.2	87.1	81.6	93.9	100.7	93.6
10月	102.5	107.0	108.0	92.6	81.9	90.1	100.0	98.5
11月	103.4	107.7	105.5	88.4	81.5	90.7	101.1	97.7
12月	102.3	111.2	110.4	88.5	81.8	94.6	100.0	96.3
平成25年1月	104.1	111.6	106.1	81.6	82.9	88.7	106.6	115.0
2月	104.0	113.4	109.6	84.4	81.8	91.0	103.5	102.4
3月	101.9	116.0	106.8	75.8	81.8	92.8	102.8	103.8
4月	103.2	108.9	106.2	79.8	83.0	93.7	104.7	110.2
5月	102.7	106.2	107.6	82.7	81.7	90.5	104.4	112.2

注) 平成21年以前と接続しない産業の指数、前年比及び前年差は、算出できないため、表中において「-」と表記しています。

常用雇用指数

区分	調査産業計	建設業	製造業	電気・ガス・熱供給・水道業	情報通信業	運輸業,郵便業	卸売業,小売業	金融業,保険業
平成18年平均	107.9	135.5	108.6	101.5	154.2	82.5	109.6	128.4
19	109.2	136.6	115.7	125.9	148.8	88.7	112.8	115.7
20	105.0	126.1	106.4	132.5	128.4	95.9	107.7	104.6
21	103.5	105.8	103.3	136.1	116.7	95.3	109.1	99.2
22	100.0	100.0	100.0	100.0	100.0	100.0	100.0	100.0
23	100.0	97.9	95.7	118.6	124.5	101.6	99.7	103.7
24	102.1	96.5	99.0	120.0	125.3	94.7	100.5	101.3
平成24年5月	102.3	94.8	103.1	121.8	126.4	94.9	100.6	101.3
6月	102.4	94.8	102.7	120.4	126.8	93.4	100.4	102.6
7月	101.4	94.1	94.9	126.4	126.3	92.3	101.4	93.1
8月	102.0	93.3	95.1	125.5	125.0	91.1	102.2	101.6
9月	101.8	96.3	95.3	127.0	123.9	90.7	100.7	100.1
10月	101.9	97.1	95.3	127.4	124.0	90.8	101.2	100.9
11月	102.5	97.3	94.7	127.4	125.2	94.7	101.0	103.5
12月	102.6	99.1	94.4	127.7	125.0	96.1	101.7	103.2
平成25年1月	103.0	99.4	103.9	127.7	124.6	91.4	101.4	102.7
2月	102.9	96.7	104.0	127.7	124.5	92.5	100.5	102.7
3月	101.8	96.2	104.5	84.0	123.2	92.6	101.5	99.7
4月	103.3	95.0	105.0	126.7	123.8	92.8	102.1	99.7
5月	103.0	94.9	104.5	127.1	124.1	94.4	101.5	100.7

注) 平成21年以前と接続しない産業の指数、前年比及び前年差は、算出できないため、表中において「-」と表記しています。

(H22年平均 = 100)

不動産業, 物品 賃貸業	学術研究, 専門・ 技術サービス業	宿泊業, 飲食サ ービス業	生活関連サー ビス業, 娯楽業	教育, 学習支援業	医療, 福祉	複合サービス事 業	サービス業 (他に分類されな いもの)	区 分
-	-	-	-	94.6	97.2	116.6	-	平成18年平均
-	-	-	-	101.0	99.5	97.1	-	19
-	-	-	-	119.9	114.8	93.0	-	20
-	-	-	-	92.7	101.4	93.0	-	21
100.0	100.0	100.0	100.0	100.0	100.0	100.0	100.0	22
114.5	95.2	97.0	92.1	119.1	103.2	99.0	79.2	23
64.2	92.0	94.3	90.1	119.1	108.6	90.0	79.5	24
68.1	87.4	83.5	90.6	124.4	109.1	92.2	81.6	平成24年5月
66.1	91.6	77.2	90.9	126.3	111.8	89.1	81.8	6月
64.8	93.9	106.8	84.4	115.2	107.7	89.3	77.4	7月
62.8	93.6	111.1	88.1	116.9	108.2	89.6	79.0	8月
54.9	92.2	104.0	85.7	119.5	106.7	89.6	78.1	9月
56.1	97.4	102.2	86.1	112.5	107.6	88.4	77.8	10月
62.8	91.7	105.8	88.9	118.7	107.9	89.0	79.4	11月
61.8	93.1	104.3	88.6	107.3	105.9	88.3	79.4	12月
67.8	97.7	108.6	80.1	109.8	105.1	94.1	85.2	平成25年1月
71.5	99.5	105.2	85.0	111.8	105.0	91.5	86.7	2月
68.1	98.6	106.6	85.2	101.7	101.2	95.1	89.3	3月
74.0	99.0	116.6	88.3	105.4	103.6	90.3	83.6	4月
74.1	93.7	121.1	87.3	106.7	101.2	89.9	84.9	5月

(H22年平均 = 100)

不動産業, 物品 賃貸業	学術研究, 専門・ 技術サービス業	宿泊業, 飲食サ ービス業	生活関連サー ビス業, 娯楽業	教育, 学習支援業	医療, 福祉	複合サービス事 業	サービス業 (他に分類されな いもの)	区 分
-	-	-	-	93.8	94.0	209.0	-	平成18年平均
-	-	-	-	105.1	96.8	174.4	-	19
-	-	-	-	100.9	100.7	145.4	-	20
-	-	-	-	98.2	104.0	142.0	-	21
100.0	100.0	100.0	100.0	100.0	100.0	100.0	100.0	22
97.0	104.9	93.0	98.1	103.8	101.4	97.2	100.8	23
90.1	100.6	95.2	95.0	104.9	109.6	94.1	105.1	24
102.4	99.1	94.7	92.4	105.5	110.8	93.5	97.1	平成24年5月
85.2	99.1	94.0	92.8	105.5	110.7	92.7	105.5	6月
97.2	99.1	95.6	92.9	105.1	110.8	92.9	103.3	7月
106.3	100.5	99.7	94.6	102.4	110.0	94.2	105.7	8月
92.9	99.1	96.9	96.0	102.5	110.5	92.9	108.4	9月
86.6	98.5	96.4	97.2	102.8	109.9	94.3	109.7	10月
85.7	98.9	97.2	96.1	104.6	110.3	92.9	110.8	11月
86.5	98.6	97.3	96.1	105.2	109.2	93.7	110.6	12月
85.7	98.4	95.4	94.9	105.0	109.5	94.0	109.4	平成25年1月
88.2	98.7	94.5	95.9	105.0	109.8	94.0	113.8	2月
86.1	94.4	93.5	93.1	98.1	110.3	92.8	107.9	3月
85.7	98.9	92.7	95.5	101.9	113.4	93.0	110.6	4月
86.2	95.9	91.7	96.3	102.5	112.7	91.2	109.3	5月

《 事業所規模 30人以上 》

1. 賃金の動き(1表参照)

		対前月比(差)	対前年同月比(差)
現金給与総額	271,501 円	△ 0.5 %	△ 0.3 %
きまって支給する給与	267,329 円	△ 1.2 %	0.4 %
特別に支払われた給与	4,172 円	2,131 円	△ 1,970 円

2. 労働時間の動き(2表参照)

		対前月比(差)	対前年同月比(差)
出勤日数	19.7 日	△ 0.6 日	0.1 日
総実労働時間	153.4 時間	△ 3.2 %	0.8 %
所定外労働時間	9.7 時間	△ 5.9 %	△ 8.5 %

3. 雇用の動き(3表参照)

		対前月比(差)	対前年同月比(差)
常用労働者数	110,664 人	0.1 %	△ 0.8 %
パートタイム労働者比率	17.3 %	△ 0.9 ポイント	△ 0.6 ポイント
労働異動率			
入職率	1.74 %		0.09 ポイント
離職率	1.63 %		0.08 ポイント

《 事業所規模 30人以上 》

(1表) 月間現金給与額

産 業	現金給与総額			きまって支給する給与			所定内給与			特別に支払われた給与		
	対前月 増減率	対前年同月 増減率		対前月 増減率	対前年同月 増減率		対前月 増減率	対前年同月 増減率		対前月 増減差	対前年同月 増 減 差	
全国(調査産業計・確報値)	297,852	△ 1.8	0.1	288,359	△ 1.5	△ 0.2	264,421	△ 1.3	△ 0.4	9,493	△ 884	985
高知県(調査産業計)	271,501	△ 0.5	△ 0.3	267,329	△ 1.2	0.4	244,303	△ 0.5	0.5	4,172	2,131	△ 1,970
建設業	305,994	△ 6.5	6.9	305,185	△ 6.7	6.9	274,462	△ 3.2	5.3	809	809	137
製造業	245,753	△ 3.4	5.3	245,615	2.8	5.3	223,672	3.8	6.3	138	△ 15,288	108
電気・ガス・熱供給・水道業	354,447	4.6	△ 0.3	354,447	4.5	△ 0.4	344,605	8.4	4.2	0	△ 134	0
情報通信業	391,203	△ 1.9	5.5	391,203	△ 2.0	5.5	352,520	△ 0.3	4.0	0	0	0
運輸業,郵便業	258,025	△ 3.2	3.8	257,399	△ 3.4	4.0	211,489	△ 0.5	4.8	626	141	△ 488
卸売業,小売業	215,858	9.5	△ 5.0	196,335	△ 0.5	△ 0.5	188,212	0.1	△ 0.5	19,523	19,523	△ 10,417
金融業,保険業	297,897	△ 2.2	△ 2.6	297,897	△ 2.2	△ 2.5	281,432	△ 1.5	△ 1.8	0	0	0
不動産業,物品賃貸業	x	x	x	x	x	x	x	x	x	x	x	x
学術研究,専門・技術サービス業	312,730	△ 8.9	△ 2.7	309,423	△ 9.5	△ 3.7	287,846	△ 5.9	△ 1.1	3,307	2,011	3,307
宿泊業,飲食サービス業	155,461	17.1	15.4	153,200	15.5	15.7	141,874	12.5	12.1	2,261	2,261	△ 37
生活関連サービス業,娯楽業	133,017	0.3	8.8	133,017	0.3	8.8	123,697	0.1	7.4	0	0	0
教育,学習支援業	370,081	△ 1.4	△ 3.9	370,071	△ 1.4	△ 3.8	366,596	△ 1.2	△ 3.7	10	△ 17	10
医療,福祉	305,505	△ 2.3	△ 2.6	305,470	△ 2.3	△ 2.1	270,036	△ 2.3	△ 1.8	35	27	△ 1,743
複合サービス業	x	x	x	x	x	x	x	x	x	x	x	x
サービス業(他に分類されないもの)	176,540	5.7	△ 0.1	167,125	0.5	△ 0.4	154,470	△ 0.7	△ 1.3	9,415	8,527	348

(単位:円,%)

注) ① 特別に支払われた給与については指数を作成していないため、実数による増減差です。

② 「現金給与総額」=「きまって支給する給与」+「特別に支払われた給与」+「きまって支給する給与」=「所定内給与」+「超過労働給与」

③ 「-」は該当データの無いものを示し、「x」は標本数が少につき秘匿のため公表できないもの。「0」は集計単位未満のデータ量を示す。

《 事業所規模 30人以上 》

(2表) 月間実労働時間数および出勤日数

産 業	総実労働時間			所定内労働時間			所定外労働時間			出勤日数		
	対前月 増減率	対前年同月 増減率		対前月 増減率	対前年同月 増減率		対前月 増減率	対前年同月 増減率		対前月 増減差	対前年同月 増減差	
全国(調査産業計・確報値)	149.3	△ 3.1	0.6	137.2	△ 2.9	0.7	12.1	△ 4.7	0.0	19.0	△ 0.5	0.2
高知県(調査産業計)	153.4	△ 3.2	0.8	143.7	△ 2.9	1.5	9.7	△ 5.9	△ 8.5	19.7	△ 0.6	0.1
建設業	169.9	△ 1.2	0.8	154.9	1.2	0.7	15.0	△ 20.6	1.4	20.7	0.3	0.1
製造業	158.2	△ 9.7	5.2	144.1	△ 9.8	5.7	14.1	△ 6.6	1.5	18.9	△ 2.4	0.5
電気・ガス・熱供給・水道業	156.0	△ 0.8	△ 0.6	148.5	△ 0.9	1.2	7.5	0.0	△ 26.4	19.2	△ 0.1	0.3
情報通信業	179.3	1.6	0.5	161.9	3.4	△ 0.7	17.4	△ 11.7	13.0	20.9	0.6	△ 0.1
運輸業,郵便業	187.2	0.4	1.2	159.4	0.3	△ 0.4	27.8	1.1	12.1	21.4	△ 0.1	0.5
卸売業,小売業	150.6	△ 2.8	0.2	143.9	△ 2.7	0.5	6.7	△ 6.9	△ 5.6	20.5	△ 0.6	△ 0.1
金融業,保険業	145.2	1.7	△ 0.9	138.4	2.6	△ 0.5	6.8	△ 14.0	△ 9.3	18.8	0.5	0.1
不動産業,物品賃貸業	x	x	x	x	x	x	x	x	x	x	x	x
学術研究,専門・技術サービス業	147.4	△ 1.6	△ 0.8	140.0	△ 1.7	△ 1.6	7.4	1.3	21.2	18.4	△ 0.4	△ 0.4
宿泊業,飲食サービス業	141.7	11.7	11.3	132.0	8.9	7.5	9.7	73.2	115.4	20.5	0.9	0.8
生活関連サービス業,娯楽業	120.9	△ 4.0	7.2	114.0	△ 4.2	5.6	6.9	1.5	43.8	21.3	0.1	1.3
教育,学習支援業	158.5	△ 3.9	△ 5.5	157.1	△ 3.7	1.6	1.4	△ 22.5	△ 89.3	20.1	△ 0.7	0.2
医療,福祉	148.0	△ 4.0	△ 0.6	140.4	△ 3.6	0.2	7.6	△ 10.5	△ 12.6	19.0	△ 0.7	0.0
複合サービス業	x	x	x	x	x	x	x	x	x	x	x	x
サービス業(他に分類されないもの)	136.6	△ 0.2	4.3	127.6	△ 0.8	4.1	9.0	8.4	7.1	19.5	0.5	0.1

注) 出勤日数については指数を作成していないので、実数による増減差です。

(単位:時間,日,%)

平成25年5月

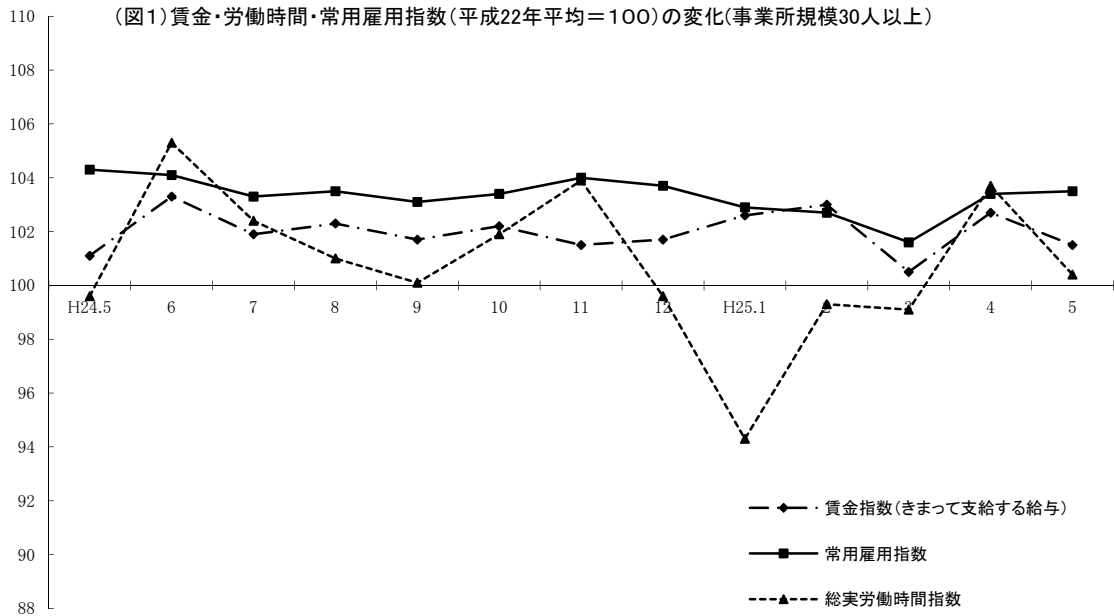

《 事業所規模 30人以上 》

(3表) 常用労働者数および労働異動率

(単位:人、%、ポイント)

産 業	本調査期間末常用労働者数			労働異動率				
	対前月 増減率	対前年同月 増 減 率	パートタイム 労働者比率	入職率	対前年同月 増 減 差	離職率	対前年同月 増 減 差	
全国(調査産業計・確報値)	27,325,875	0.3	△ 0.3	24.3	2.10	0.13	1.82	△ 0.09
高知県(調査産業計)	110,664	0.1	△ 0.8	17.3	1.74	0.09	1.63	0.08
建設業	4,104	△ 0.3	△ 6.9	0.3	1.19	0.21	1.58	0.60
製造業	13,557	△ 1.4	△ 3.7	11.0	0.41	△ 0.35	1.80	0.65
電気・ガス・熱供給・水道業	787	0.5	0.1	1.0	1.53	△ 0.52	1.02	△ 0.51
情報通信業	2,048	0.3	△ 4.1	0.2	0.78	0.26	0.54	0.35
運輸業, 郵便業	7,746	2.2	0.8	18.2	3.42	2.93	1.20	0.28
卸売業, 小売業	17,773	△ 0.3	△ 2.3	35.9	2.27	△ 0.26	2.53	0.64
金融業, 保険業	3,075	1.6	△ 0.8	9.1	2.35	2.22	0.73	△ 0.45
不動産業, 物品賃貸業	x	x	x	x	x	x	x	x
学術研究, 専門・技術サービス業	1,953	1.3	2.2	10.5	1.92	1.40	0.62	0.10
宿泊業, 飲食サービス業	4,123	1.5	△ 1.7	52.2	3.32	△ 1.50	1.82	△ 1.85
生活関連サービス業, 娯楽業	2,396	0.8	△ 1.3	56.5	1.94	0.18	1.14	△ 1.39
教育, 学習支援業	10,497	0.6	2.0	6.4	0.98	0.02	0.44	△ 0.17
医療, 福祉	35,134	△ 0.2	1.5	7.2	1.55	△ 0.30	1.72	△ 0.07
複合サービス業	x	x	x	x	x	x	x	x
サービス業(他に分類されないもの)	6,065	0.2	△ 3.5	41.6	2.48	0.21	2.25	0.33

注) ①労働異動率については指数を作成していないので、実数による増減差です。

平成25年5月

《 事業所規模 30人以上 》

(4表) 産業別・就業形態別常用労働者数、月間給与額、労働時間数等

(単位:人、円、日、時間)

就業形態	産 業	本調査期間末 労働者数	現金給与 総 額	きまって 支給する 給 与		特別に 支払われた 給 与	出 勤 日 数	総 実 所 定 内 所 定 外 労働時間 労働時間 労働時間	163.7	152.7	11.0
				所定内 給 与	超過労働 給 与						
一般労働者	調査産業計	91,519	308,680	303,705	276,562	27,143	4,975	20.0	163.7	152.7	11.0
	製造業	12,068	262,566	262,412	238,551	23,861	154	18.9	162.9	147.8	15.1
	卸売業, 小売業	11,388	286,016	255,476	243,827	11,649	30,540	20.9	170.1	160.9	9.2
	医療, 福祉	32,619	321,200	321,162	283,009	38,153	38	19.3	154.0	145.8	8.2
パートタイム 労働者	調査産業計	19,145	94,135	93,793	90,407	3,386	342	18.3	103.9	100.6	3.3
	製造業	1,489	109,488	109,479	103,085	6,394	9	18.5	120.1	114.4	5.7
	卸売業, 小売業	6,385	92,102	92,014	90,110	1,904	88	19.8	116.1	113.9	2.2
	医療, 福祉	2,515	103,070	103,070	102,707	363	0	15.4	71.1	70.9	0.2

平成25年5月

統計表: 事業所規模 30人以上

賃金指数(現金給与総額)

区分	調査産業計		建設業		製造業		電気・ガス・熱供給・水道業		情報通信業		運輸業,郵便業		卸売業,小売業		金融業,保険業	
	名目	実質	名目	実質	名目	実質	名目	実質	名目	実質	名目	実質	名目	実質	名目	実質
平成18年平均	103.4	103.2	80.5	80.3	100.1	99.9	110.8	110.6	76.5	76.3	71.6	71.5	101.4	101.2	119.4	119.2
19	100.7	100.5	87.2	87.0	97.7	97.5	104.1	103.9	76.8	76.6	82.5	82.3	96.2	96.0	110.9	110.7
20	99.3	97.7	96.5	95.0	96.9	95.4	109.2	107.5	74.4	73.2	89.2	87.8	94.8	93.3	104.6	103.0
21	97.2	96.6	98.2	97.6	97.7	97.1	106.1	105.5	74.6	74.2	88.1	87.6	91.7	91.2	98.5	97.9
22	100.0	100.0	100.0	100.0	100.0	100.0	100.0	100.0	100.0	100.0	100.0	100.0	100.0	100.0	100.0	100.0
23	102.3	102.7	96.6	97.0	104.9	105.3	96.3	96.7	99.7	100.1	107.8	108.2	104.4	104.8	105.3	105.7
24	104.1	104.5	87.8	88.2	100.6	101.0	99.3	99.7	89.3	89.7	100.2	100.6	112.3	112.8	93.6	94.0
平成24年5月	86.5	86.2	75.1	74.9	83.5	83.3	71.1	70.9	66.8	66.6	90.1	89.8	110.1	109.8	81.6	81.4
6月	167.7	168.2	129.3	129.7	139.1	139.5	215.8	216.4	151.1	151.6	108.1	108.4	136.8	137.2	156.6	157.1
7月	102.9	103.5	80.1	80.6	114.7	115.4	91.7	92.3	73.2	73.6	131.7	132.5	125.5	126.3	84.3	84.8
8月	87.0	87.4	75.3	75.7	88.5	88.9	70.6	71.0	71.7	72.1	90.6	91.1	106.4	106.9	80.2	80.6
9月	85.2	85.6	78.2	78.6	88.4	88.8	69.8	70.2	70.9	71.3	93.7	94.2	93.0	93.5	78.4	78.8
10月	85.6	86.2	81.1	81.7	87.1	87.7	73.7	74.2	71.4	71.9	87.1	87.7	93.2	93.9	82.2	82.8
11月	91.7	92.7	79.9	80.8	92.1	93.1	69.1	69.9	71.7	72.5	86.0	87.0	108.5	109.7	80.2	81.1
12月	188.1	190.8	146.2	148.3	151.9	154.1	242.8	246.2	188.6	191.3	157.9	160.1	174.2	176.7	151.3	153.4
平成25年1月	94.2	95.7	78.1	79.4	92.8	94.3	70.1	71.2	72.1	73.3	85.1	86.5	103.5	105.2	76.7	77.9
2月	87.3	88.3	79.1	80.0	89.4	90.4	74.9	75.7	71.0	71.8	89.4	90.4	104.5	105.7	79.8	80.7
3月	87.6	88.6	86.0	87.0	95.7	96.8	78.1	79.0	87.4	88.4	95.2	96.3	100.7	101.8	79.7	80.6
4月	86.6	87.6	85.9	86.9	91.0	92.0	67.8	68.6	71.9	72.7	96.6	97.7	95.5	96.6	81.3	82.2
5月	86.2	87.2	80.3	81.2	87.9	88.9	70.9	71.7	70.5	71.3	93.5	94.5	104.6	105.8	79.5	80.4

注) 実質賃金指数算出のための消費者物価指数は「高知市の持家の帰属家賃を除く総合」指数を使用しています。
平成21年以前と接続しない産業の指数、前年比及び前年差は、算出できないため、表中において「-」と表記しています。

労働時間指数

区分	調査産業計		建設業		製造業		電気・ガス・熱供給・水道業		情報通信業		運輸業,郵便業		卸売業,小売業		金融業,保険業	
	総実	所定外	総実	所定外	総実	所定外	総実	所定外	総実	所定外	総実	所定外	総実	所定外	総実	所定外
平成18年平均	102.7	93.3	87.0	31.9	106.8	178.1	105.0	131.6	92.8	83.8	103.3	84.1	96.2	74.7	99.9	143.2
19	99.6	87.8	97.0	59.1	104.4	143.8	101.7	122.3	90.7	76.6	90.9	68.9	95.4	79.2	102.0	112.2
20	99.2	92.9	100.3	85.5	103.5	113.3	101.6	95.7	87.0	65.1	91.2	78.2	96.0	79.6	102.6	104.2
21	98.1	96.2	100.1	98.0	97.1	88.7	100.1	100.3	90.3	72.4	93.4	94.3	96.4	80.7	99.3	74.7
22	100.0	100.0	100.0	100.0	100.0	100.0	100.0	100.0	100.0	100.0	100.0	100.0	100.0	100.0	100.0	100.0
23	100.9	101.3	96.7	73.0	102.5	129.4	98.6	90.9	111.9	136.8	101.9	105.0	102.2	104.3	99.9	76.7
24	101.3	99.3	96.7	75.3	101.9	128.9	100.0	71.3	100.6	102.5	96.8	93.6	103.9	109.9	103.5	95.4
平成24年5月	99.6	100.0	92.4	64.9	91.5	123.0	100.6	91.9	99.3	79.8	98.9	93.9	101.8	110.9	108.1	133.9
6月	105.3	100.9	96.8	68.9	107.9	131.0	104.6	93.7	97.5	91.7	99.5	97.0	104.9	101.6	107.5	101.8
7月	102.4	98.1	99.2	76.3	104.0	126.5	100.4	66.7	102.1	96.4	101.6	100.0	104.6	106.3	109.0	94.6
8月	101.0	87.7	93.4	63.6	97.6	126.5	106.5	54.1	101.4	95.3	99.4	88.6	105.3	106.3	100.9	83.9
9月	100.1	99.1	95.2	79.4	102.9	128.3	95.0	63.1	96.9	88.1	94.0	91.3	102.9	106.3	100.8	94.6
10月	101.9	101.9	103.0	91.7	100.2	121.2	102.1	76.6	98.9	93.3	96.5	86.0	103.7	112.5	108.5	110.7
11月	103.9	102.8	104.7	90.8	105.3	123.9	101.2	54.1	101.2	98.4	92.0	87.1	105.8	110.9	106.6	100.0
12月	99.6	105.7	96.2	80.3	106.9	145.1	93.9	64.0	100.3	104.7	94.1	104.2	103.0	112.5	96.6	78.6
平成25年1月	94.3	100.0	93.9	72.4	90.3	131.9	91.7	79.3	96.1	106.2	86.7	74.6	101.8	115.6	95.7	82.1
2月	99.3	103.8	95.0	93.0	104.6	139.8	97.9	104.5	90.8	101.0	88.4	86.0	101.4	110.9	97.1	100.0
3月	99.1	96.2	100.6	108.8	99.3	129.2	98.3	83.8	96.7	101.0	98.9	117.4	96.8	90.6	100.5	101.8
4月	103.7	97.2	94.2	82.9	106.6	133.6	100.8	67.6	98.2	102.1	99.7	104.2	104.9	112.5	105.3	141.1
5月	100.4	91.5	93.1	65.8	96.3	124.8	100.0	67.6	99.8	90.2	100.1	105.3	102.0	104.7	107.1	121.4

注) 平成21年以前と接続しない産業の指数、前年比及び前年差は、算出できないため、表中において「-」と表記しています。

(H22年平均 = 100)

不動産業、物品賃貸業		学術研究、専門・技術サービス業		宿泊業、飲食サービス業		生活関連サービス業、娯楽業		教育、学習支援業		医療、福祉		複合サービス事業		サービス業 (他に分類されないもの)		区分
名目	実質	名目	実質	名目	実質	名目	実質	名目	実質	名目	実質	名目	実質	名目	実質	
-	-	-	-	-	-	-	-	110.9	110.7	105.5	105.3	109.5	109.3	-	-	平成18年平均
-	-	-	-	-	-	-	-	112.4	112.2	102.8	102.6	91.3	91.1	-	-	19
-	-	-	-	-	-	-	-	102.6	101.0	102.8	101.2	85.4	84.1	-	-	20
-	-	-	-	-	-	-	-	100.6	100.0	100.6	100.0	81.7	81.2	-	-	21
100.0	100.0	100.0	100.0	100.0	100.0	100.0	100.0	100.0	100.0	100.0	100.0	100.0	100.0	100.0	100.0	22
101.7	102.1	102.2	102.6	99.7	100.1	80.9	81.2	104.9	105.3	100.8	101.2	93.7	94.1	98.1	98.5	23
78.5	78.8	105.4	105.8	89.7	90.1	70.2	70.5	113.0	113.5	107.0	107.4	94.0	94.4	99.6	100.0	24
65.5	65.3	76.5	76.3	91.2	90.9	66.8	66.6	80.5	80.3	87.1	86.8	74.7	74.5	92.5	92.2	平成24年5月
189.0	189.6	186.8	187.4	104.8	105.1	75.3	75.5	256.9	257.7	174.5	175.0	177.7	178.2	139.0	139.4	6月
68.1	68.5	80.4	80.9	92.0	92.6	73.0	73.4	88.2	88.7	105.2	105.8	72.7	73.1	94.9	95.5	7月
63.4	63.7	78.6	79.0	88.8	89.2	78.4	78.8	81.0	81.4	87.6	88.0	73.1	73.5	90.1	90.6	8月
62.6	62.9	77.9	78.3	81.9	82.3	65.8	66.1	84.0	84.4	85.9	86.3	74.5	74.9	86.8	87.2	9月
68.9	69.4	82.1	82.7	82.6	83.2	64.8	65.3	84.5	85.1	87.2	87.8	72.0	72.5	84.7	85.3	10月
70.0	70.8	78.4	79.3	84.3	85.2	66.3	67.0	82.5	83.4	98.7	99.8	72.2	73.0	93.4	94.4	11月
120.8	122.5	285.2	289.2	104.8	106.3	90.6	91.9	260.6	264.3	191.0	193.7	205.2	208.1	155.4	157.6	12月
66.4	67.5	76.4	77.6	85.3	86.7	67.0	68.1	90.6	92.1	104.7	106.4	73.7	74.9	89.0	90.4	平成25年1月
X	X	79.9	80.8	83.6	84.5	70.0	70.8	82.7	83.6	88.2	89.2	X	X	84.6	85.5	2月
X	X	79.0	79.9	96.7	97.8	68.3	69.1	76.6	77.5	84.7	85.6	93.8	94.8	97.1	98.2	3月
X	X	81.7	82.6	89.8	90.8	72.5	73.3	78.5	79.4	86.8	87.8	X	X	87.4	88.4	4月
X	X	74.4	75.2	105.2	106.4	72.7	73.5	77.4	78.3	84.8	85.7	X	X	92.4	93.4	5月

(H22年平均 = 100)

不動産業、物品賃貸業		学術研究、専門・技術サービス業		宿泊業、飲食サービス業		生活関連サービス業、娯楽業		教育、学習支援業		医療、福祉		複合サービス事業		サービス業 (他に分類されないもの)		区分
総実	所定外	総実	所定外	総実	所定外	総実	所定外	総実	所定外	総実	所定外	総実	所定外	総実	所定外	
-	-	-	-	-	-	-	-	94.1	22.5	106.6	107.0	116.0	71.7	-	-	平成18年平均
-	-	-	-	-	-	-	-	94.6	82.4	100.9	83.2	101.1	92.5	-	-	19
-	-	-	-	-	-	-	-	98.1	143.6	98.2	86.4	107.8	94.2	-	-	20
-	-	-	-	-	-	-	-	98.9	147.0	99.0	101.1	104.6	88.1	-	-	21
100.0	100.0	100.0	100.0	100.0	100.0	100.0	100.0	100.0	100.0	100.0	100.0	100.0	100.0	100.0	100.0	22
100.8	38.0	98.4	99.1	99.4	67.5	87.5	91.7	104.7	69.3	100.6	100.6	96.7	76.5	95.3	76.4	23
96.2	407.2	96.4	105.7	98.0	80.3	83.8	86.3	105.4	91.6	102.7	103.0	101.9	32.8	97.1	73.6	24
93.3	407.5	96.6	74.4	99.3	80.4	85.9	85.7	111.4	131.3	101.3	101.2	99.7	34.3	94.5	75.7	平成24年5月
120.1	713.2	98.7	91.5	95.7	69.6	87.5	85.7	111.6	130.3	108.5	100.0	107.0	35.8	103.4	65.8	6月
100.9	449.1	97.9	111.0	100.2	98.2	85.7	80.4	107.2	89.9	101.2	97.7	102.6	25.4	101.4	73.0	7月
89.8	313.2	100.1	104.9	105.5	110.7	86.1	96.4	89.5	12.1	105.7	97.7	107.1	38.8	103.8	68.5	8月
84.7	341.5	91.2	145.1	94.6	69.6	84.0	85.7	104.3	126.3	102.3	95.3	101.4	43.3	94.4	69.4	9月
101.2	462.3	103.8	113.4	94.7	76.8	81.4	78.6	116.3	141.4	101.6	102.3	96.3	35.8	97.8	63.1	10月
100.4	524.5	97.3	117.1	97.5	76.8	84.4	100.0	112.8	126.3	105.8	103.5	103.4	32.8	100.6	82.0	11月
98.8	392.5	87.4	102.4	101.2	83.9	89.5	108.9	97.5	103.0	99.1	104.7	99.9	23.9	96.9	78.4	12月
94.8	418.9	90.2	95.1	97.0	89.3	83.6	94.6	99.1	107.1	93.7	109.3	91.4	43.3	92.9	77.5	平成25年1月
X	X	90.2	122.0	95.4	94.6	84.1	96.4	102.9	114.1	102.4	102.3	X	X	92.6	57.7	2月
X	X	98.2	176.8	102.3	91.1	89.3	137.5	105.2	22.2	98.6	87.2	94.5	28.4	100.7	84.7	3月
X	X	97.4	89.0	98.9	100.0	95.9	121.4	109.6	18.2	104.9	98.8	X	X	98.8	74.8	4月
X	X	95.8	90.2	110.5	173.2	92.1	123.2	105.3	14.1	100.7	88.4	X	X	98.6	81.1	5月

事業所規模 30人以上 続き

賃金指数(きまって支給する給与)

区分	調査産業計	建設業	製造業	電気・ガス・熱供給・水道業	情報通信業	運輸業,郵便業	卸売業,小売業	金融業,保険業
平成18年平均	100.5	88.4	95.5	112.9	78.6	75.3	105.3	110.9
19	98.4	89.6	94.4	114.4	77.2	86.4	99.4	106.3
20	98.4	97.3	94.3	110.6	77.3	94.4	97.3	102.3
21	96.9	99.9	93.8	103.8	79.1	89.2	93.2	99.2
22	100.0	100.0	100.0	100.0	100.0	100.0	100.0	100.0
23	101.7	97.1	102.3	94.2	106.1	109.2	103.7	98.9
24	102.1	91.2	99.4	95.8	95.5	101.4	109.5	97.3
平成24年5月	101.1	88.2	95.2	97.0	87.6	102.6	109.5	99.1
6月	103.3	89.3	101.6	100.4	94.7	102.8	110.7	97.4
7月	101.9	94.3	101.1	96.3	93.4	102.8	109.5	90.3
8月	102.3	88.6	99.6	94.9	94.0	103.4	110.1	96.3
9月	101.7	92.0	100.7	95.0	92.9	107.2	106.5	95.3
10月	102.2	95.5	99.4	100.5	93.6	99.5	106.8	99.9
11月	101.5	94.0	95.7	94.1	94.0	98.3	110.2	97.4
12月	101.7	89.9	101.8	93.9	94.5	102.7	108.3	93.6
平成25年1月	102.6	91.9	99.7	95.2	94.5	97.3	114.0	93.3
2月	103.0	93.1	102.0	100.6	93.1	99.3	110.7	95.8
3月	100.5	98.8	99.3	95.8	92.8	103.5	106.9	96.8
4月	102.7	101.1	97.5	92.4	94.3	110.4	109.5	98.8
5月	101.5	94.3	100.2	96.6	92.4	106.7	109.0	96.6

注) 平成21年以前と接続しない産業の指数、前年比及び前年差は、算出できないため、表中において「-」と表記しています。

常用雇用指数

区分	調査産業計	建設業	製造業	電気・ガス・熱供給・水道業	情報通信業	運輸業,郵便業	卸売業,小売業	金融業,保険業
平成18年平均	101.9	119.4	93.0	109.3	149.2	83.2	101.1	157.5
19	105.7	112.0	107.2	111.9	140.1	87.4	108.0	137.4
20	103.5	107.5	103.1	117.0	121.3	92.4	102.3	114.0
21	104.8	102.5	104.0	119.4	106.5	96.0	105.2	101.7
22	100.0	100.0	100.0	100.0	100.0	100.0	100.0	100.0
23	99.2	102.1	85.9	99.3	108.4	99.0	102.6	91.8
24	103.7	99.1	98.5	97.1	106.6	95.8	102.7	88.8
平成24年5月	104.3	99.0	99.1	102.2	108.5	95.0	104.5	92.1
6月	104.1	98.6	98.3	101.7	109.1	93.7	103.9	92.2
7月	103.3	97.7	98.3	101.7	108.4	93.2	103.5	69.5
8月	103.5	96.7	98.4	102.2	106.6	92.8	103.1	90.6
9月	103.1	96.8	98.8	102.2	105.0	93.4	101.4	89.7
10月	103.4	97.5	99.3	102.7	103.8	93.5	102.4	90.5
11月	104.0	98.7	98.3	102.7	104.0	98.9	102.1	91.0
12月	103.7	98.5	97.2	103.3	104.0	99.5	102.5	91.4
平成25年1月	102.9	97.4	96.9	103.3	103.4	92.7	101.7	90.5
2月	102.7	94.3	96.4	103.3	103.2	92.2	101.7	90.8
3月	101.6	93.2	96.1	103.3	102.8	91.7	101.9	89.4
4月	103.4	92.5	96.8	101.8	103.7	93.7	102.4	90.0
5月	103.5	92.2	95.4	102.3	104.0	95.8	102.1	91.4

注) 平成21年以前と接続しない産業の指数、前年比及び前年差は、算出できないため、表中において「-」と表記しています。

(H22年平均=100)

不動産業、物品 賃貸業	学術研究、専門・ 技術サービス業	宿泊業、飲食サ- ビス業	生活関連サ- ビス業、娯楽業	教育、学習支援業	医療、福祉	複合サ-ビス事 業	サ-ビス業 (他に分類されな いもの)	区 分
-	-	-	-	97.8	101.2	113.9	-	平成18年平均
-	-	-	-	96.3	101.4	95.2	-	19
-	-	-	-	96.6	100.9	90.2	-	20
-	-	-	-	97.4	100.3	87.5	-	21
100.0	100.0	100.0	100.0	100.0	100.0	100.0	100.0	22
98.4	102.6	98.7	79.7	103.3	100.0	103.8	98.3	23
79.8	99.5	90.3	73.0	103.9	104.4	93.0	99.1	24
79.3	97.2	94.1	73.6	102.3	103.7	95.3	99.2	平成24年5月
109.4	100.6	91.0	72.9	104.5	105.9	93.6	97.8	6月
82.4	99.2	93.5	73.9	100.9	104.0	93.3	99.4	7月
76.8	99.4	93.2	75.6	102.9	104.9	93.8	100.6	8月
75.7	98.5	86.0	72.5	106.8	102.9	94.1	97.6	9月
83.4	104.0	85.8	71.4	107.4	104.5	92.4	95.1	10月
84.7	99.5	88.5	73.0	104.8	103.7	92.5	99.0	11月
82.5	97.9	91.1	75.4	101.5	103.5	92.6	102.0	12月
80.3	97.0	89.4	73.9	103.0	105.8	93.5	97.7	平成25年1月
X	101.0	87.8	73.1	105.1	105.3	X	95.3	2月
X	99.9	97.8	75.2	97.3	100.8	93.7	100.7	3月
X	103.4	94.3	79.9	99.8	103.9	X	98.3	4月
X	93.6	108.9	80.1	98.4	101.5	X	98.8	5月

(H22年平均=100)

不動産業、物品 賃貸業	学術研究、専門・ 技術サービス業	宿泊業、飲食サ- ビス業	生活関連サ- ビス業、娯楽業	教育、学習支援業	医療、福祉	複合サ-ビス事 業	サ-ビス業 (他に分類されな いもの)	区 分
-	-	-	-	92.2	90.3	241.4	-	平成18年平均
-	-	-	-	96.9	96.3	242.3	-	19
-	-	-	-	97.1	103.1	188.4	-	20
-	-	-	-	97.1	106.3	163.4	-	21
100.0	100.0	100.0	100.0	100.0	100.0	100.0	100.0	22
97.5	103.0	100.0	97.9	105.1	102.1	91.8	98.7	23
88.6	98.1	98.9	93.3	106.1	112.5	63.6	99.6	24
89.3	96.4	98.0	91.6	106.2	113.6	63.5	99.0	平成24年5月
89.3	96.4	98.6	93.0	106.2	113.7	64.0	99.8	6月
90.3	96.4	98.9	91.1	106.3	113.8	64.4	99.9	7月
90.3	97.1	100.9	93.1	102.5	113.3	64.5	101.1	8月
85.6	96.9	99.5	93.8	102.1	113.2	64.5	99.5	9月
79.8	98.3	97.7	94.0	103.8	113.1	64.9	98.8	10月
82.2	99.2	99.2	91.5	106.7	113.3	64.5	98.8	11月
85.6	98.4	99.4	91.5	106.6	112.7	63.7	97.7	12月
82.2	98.1	98.9	91.1	106.3	112.7	63.7	97.1	平成25年1月
X	97.9	98.3	88.6	106.2	113.2	X	97.4	2月
X	96.7	97.1	86.3	99.7	112.9	63.9	96.1	3月
X	97.2	94.9	89.7	107.7	115.5	X	95.3	4月
X	98.5	96.3	90.4	108.3	115.3	X	95.5	5月

高知県の主要統計

人口動態

資料:厚生労働省ホームページ
03-5253-1111

(単位:人・組)

	出生数	死亡数	死産数	婚姻件数	離婚件数
平成20年	5 788	9 452	197	3 566	1 676
21	5 415	9 437	180	3 306	1 596
22	5 518	9 769	166	3 328	1 463
23	5 244	9 884	175	3 099	1 406
24	5 266	10 142	154	3 257	1 403
平成24.12	487	951	11	353	105
平成25.1	r) 420	r) 1 057	r) 14	r) 232	r) 104
2	r) 407	r) 953	r) 11	r) 301	r) 98
3	r) 431	r) 924	r) 18	r) 345	r) 155
4	p) 459	p) 826	p) 6	p) 289	p) 134
5	p) 455	p) 790	p) 12	p) 253	p) 128

職業紹介状況

資料:高知労働局職業安定部
885-6051

(単位:件・人)

	1) 一般(学卒を除く)労働者					2) 日雇労働者	
	新規求職 申込件数	月間有効 求職者数	新規求人数	月間有効 求人数	就職件数	前月繰越有 効求職者数	就労実人員
平成20年度	52 933	210 459	39 031	96 545	14 082 (1,023)	1 966	1 499
21	54 812	228 539	41 797	94 526	16 319 (913)	2 173	1 491
22	53 637	216 050	49 639	115 758	17 398 (978)
23	52 831	213 781	53 721	129 533	17 308 (1,180)
24	52 027	217 098	55 467	137 813	17 512 (1,163)
平成25.1	4 756	16 444	5 591	11 902	1 133 (77)	} 171	} 240
2	4 179	16 948	4 941	12 506	1 340 (86)		
3	4 861	18 203	5 385	13 289	2 000 (96)		
4	6 103	19 295	5 124	12 358	1 883 (88)	} 166	} 234
5	4 330	18 911	4 715	11 782	1 711 (123)		
6	3 534	17 757	4 656	11 928	1 362 (94)		

(注) ()は県外就職件数で内数として表示した。

1)について、パートタイムを含む。

2)について、平成22年度より四半期集計に変更。

P24の各月別有効求人倍率は季節調整値であり、原数値での計算とは一致しない。

雇用保険(失業給付)状況

資料:高知労働局職業安定部
885-6051

(単位:件・人・千円)

	一般(特例・高齢を除く)雇用保険					日雇雇用保険	
	事業主都合離職数	初回受給者数	受給者実人員	支給終了者数	給付総額	受給者実人員	給付総額
平成20年度	6 422	13 182	5 030	9 441	7 045 927	159	128 440
21	5 218	12 747	5 407	10 594	8 290 586	164	130 641
22	4 054	10 996	4 318	8 516	6 407 962	170	128 177
23	3 850	11 477	4 353	8 452	6 250 992	167	130 891
24	3 905	11 224	4 333	8 524	6 208 568	158	...
平成25.1	273	770	3 894	762	498 363	157	9 122
2	199	789	3 663	598	408 391	157	6 817
3	371	712	3 605	599	417 006	155	7 698
4	619	1 243	4 115	548	443 497	155	8 093
5	236	1 370	4 490	585	533 406	144	8 425
6	243	749	4 273	519	484 438	148	6 932

(注) 受給者実人員の年度の数値は、月平均を掲載。

新 設 住 宅 : 利 用 関 係 別 戸 数

資料: 県住宅課
823-9862

(単位: 戸)

	全 国	四 国	高 知 県				
			計	持 家	貸 家	給 与 住 宅	分 譲 住 宅
平成 20 年度	1 039 180	24 996	3 987	1 504	1 685	145	653
21	775 277	18 698	2 573	1 495	816	7	255
22	819 020	18 823	2 770	1 550	751	58	411
23	841 246	19 039	2 832	1 566	781	54	431
24	893 002	19 451	2 662	1 627	587	75	373
平成 25 . 1	69 289	1 732	232	132	76	3	21
2	68 969	1 555	159	103	26	3	27
3	71 456	1 812	175	132	32	-	11
4	77 894	1 678	283	155	51	20	57
5	79 751	1 766	312	137	79	1	95
6	83 704	2 057	188	126	22	-	40

用語の定義: 持家……建築主が自分で居住する目的で建築するもの
 貸家……建築主が賃貸する目的で建築するもの
 給与住宅……会社、官公署、学校等がその社員、職員、教員等を居住させる目的で建築するもの
 分譲住宅……建て売り又は分譲の目的で建築するもの

大 型 小 売 店 販 売 状 況

資料: 四国経済産業局ホームページ
087-811-8509

(単位: 百万円)

	店 舗 数	総 合	衣 料 品	身 の 回 り 品	飲 食 料 品	家 庭 用 品	そ の 他 の 商 品	食 堂 ・ 喫 茶
平成 20 年	22	r) 78 014	r) 15 130	r) 3 450	r) 44 368	r) 2 329	r) 11 214	325
21	22	r) 74 074	r) 13 525	r) 3 080	r) 43 631	r) 2 204	r) 10 375	300
22	23	r) 72 140	r) 12 949	r) 3 025	r) 43 085	r) 2 241	r) 9 588	293
23	23	r) 72 183	r) 12 683	2 937	r) 43 650	2 170	r) 9 625	260
24	24	73 194	12 591	2 852	44 967	2 112	9 804	108
平成 24 . 6	24	5 756	1 003	210	3 593	168	708	8
平成 25 . 1	24	6 200	1 259	275	3 642	169	789	7
2	24	5 223	762	184	3 401	145	686	7
3	24	6 235	1 131	266	3 761	177	833	9
4	24	5 631	973	214	3 431	166	772	8
5	24	5 757	1 000	233	3 558	166	729	9
6	24	5 863	1 054	219	3 658	164	697	8

(注) 毎年3月頃、年間補正により前年の確報値は修正される場合がある。

電 灯 電 力 消 費 量

資料: 四国電力(株)高知支店
821-2118

(単位: GWh)

	総 計	特 定 規 模 需 要 以 外			特 定 規 模 需 要 (自 由 化 対 象)		
		合 計	電 灯	電 力	合 計	業 務 用 電 力	産 業 用 電 力
平成 20 年度	4 659	2 230	1 820	410	2 429	1 203	1 226 (824)
21	4 520	2 197	1 799	398	2 323	1 193	1 130 (735)
22	4 790	2 311	1 905	406	2 479	1 236	1 243 (846)
23	4 603	2 234	1 846	388	2 369	1 195	1 174 (781)
24	4 432	2 178	1 804	374	2 254	1 157	1 097 (719)
平成 24 . 6	340	145	119	26	195	96	99 (67)
平成 25 . 1	436	252	211	41	184	99	85 (55)
2	382	211	175	36	171	88	83 (55)
3	364	187	155	32	177	86	91 (60)
4	329	159	132	27	170	79	91 (61)
5	344	163	135	28	181	87	94 (64)
6	336	144	118	26	192	96	96 (63)

(注) () 書きは、大口電力について再掲。

金 融 機 関 別 預 金 残 高

資料: 日本銀行高知支店ホームページ
822-0001

(単位: 百万円)

	高 知 県		
	1) 国 内 銀 行	信 用 金 庫 ・ 信 用 組 合	2) 農 漁 協 ほ か
平成 20 年度末	2 423 056	641 119	990 151
21	2 488 505	684 937	1 010 648
22	2 483 713	722 237	1 029 898
23	2 556 411	767 231	1 051 459
24	2 528 713	810 069	1 080 476
平成 25 . 1	2 473 444	806 200	1 077 236
2	2 473 079	810 868	1 078 071
3	2 528 713	810 069	1 080 476
4	2 522 712	819 114	1 082 568
5	2 511 015	816 425	...
6	2 551 045	827 303	...

(注) 1) 国内銀行は都銀・地銀・信託・第2地方銀行協会加盟行
2) 農漁協ほかは農協・漁協・商工中金・労働金庫・信漁連

金 融 機 関 別 貸 出 残 高

資料: 日本銀行高知支店ホームページ
822-0001

(単位: 百万円)

	高 知 県			
	1) 国 内 銀 行	信 用 金 庫 ・ 信 用 組 合	2) 農 漁 協	3) そ の 他
平成 20 年度末	1 571 573	199 357	198 530	240 397
21	1 509 393	192 829	199 795	240 058
22	1 480 310	181 575	196 612	242 791
23	1 461 641	168 409	186 937	244 302
24	1 467 596	159 942	175 879	239 974
平成 25 . 1	1 429 249	159 292	176 092	239 503
2	1 431 447	158 240	175 066	238 757
3	1 467 596	159 942	175 879	239 974
4	1 429 036	156 852	173 107	238 540
5	1 428 565	156 308	...	238 134
6	1 437 311	154 797	...	240 974

(注) 1) 国内銀行は都銀・地銀・信託・第2地方銀行協会加盟行
2) 農協・漁協・信漁連
3) その他は商工中金・労働金庫・日本政策金融公庫(H20. 10. 1から国民生活金融公庫と中小企業金融公庫が統合)

日 本 銀 行 券 受 払 高

資料: 日本銀行高知支店ホームページ
822-0001

(単位: 高知県 百万円、全国 億円)

	高 知 県			全 国		
	受	払	受・払(△)超	受	払	受・払(△)超
平成 20 年	416 444	495 525	△ 79 080	652 825	654 830	△ 2 006
21	380 893	455 845	△ 74 951	616 729	611 488	5 241
22	359 923	466 043	△ 106 120	597 616	611 217	△ 13 601
23	333 265	437 629	△ 104 363	551 948	568 773	△ 16 825
24	322 912	460 981	△ 138 068	549 511	576 077	△ 26 565
平成 25 . 2	17 965	31 729	△ 13 764			
3	19 113	33 921	△ 14 808			
4	17 964	38 715	△ 20 751			
5	28 182	30 675	△ 2 492			
6	13 479	34 833	△ 21 353			
7	19 895	31 399	△ 11 503			

企 業 倒 産 状 況

資料：(株)東京商工リサーチ高知支店
822-0016

(単位：百万円)

	件 数			負 債 総 額		
	総 数	法 的 整 理	任 意 整 理	総 数	法 的 整 理	任 意 整 理
平成 20 年度	82	38	44	21 531	14 588	6 943
21	69	43	26	19 963	14 555	5 408
22	52	30	22	5 568	3 931	1 637
23	47	33	14	8 748	6 255	2 493
24	56	33	23	8 063	4 220	3 843
平成 25 . 1	4	2	2	239	51	188
2	4	1	3	461	21	440
3	10	7	3	2 367	1 495	872
4	2	1	1	1 270	50	1 220
5	3	2	1	281	191	90
6	5	4	1	821	800	21

※負債1,000万円以上

信 用 保 証 協 会 保 証 状 況

資料：高知県信用保証協会
823-3261

(単位：百万円)

	保 証 申 込		保 証 承 諾		1) 保 証 債 務 残 高		代 位 弁 済 (元 利)	
	件 数	金 額	件 数	金 額	件 数	金 額	件 数	金 額
平成 20 年度	9 120	124 194	8 357	107 477	19 443	172 571	667	5 329
21	7 189	107 750	6 744	94 835	17 703	175 768	506	4 132
22	6 594	90 182	6 044	81 027	17 035	176 180	361	3 200
23	4 943	63 419	4 622	58 237	16 728	170 353	333	3 618
24	4 434	57 530	4 138	52 388	15 936	158 242	269	3 328
平成 25 . 2	351	4 625	321	3 905	15 891	156 294	32	433
3	442	6 800	493	7 426	15 936	158 242	23	148
4	272	3 048	215	2 224	15 729	155 481	29	131
5	325	3 865	291	3 004	15 539	153 820	18	186
6	374	4 856	317	3 706	15 409	152 754	24	386
7	392	4 513	378	4 549	15 328	152 576	20	150

(注) 1)は年度末及び月末の数字である。

手 形 交 換 高 及 び 不 渡 手 形

資料：高知手形交換所
823-3228

(単位：枚・千円・人)

	手 形 交 換 高 (A)		不 渡 手 形 実 数 (B)		% (B / A)		取 引 停 止 処 分			う ち 資 金 不 足		
	枚 数	金 額	枚 数	金 額	枚 数	金 額	人 員	枚 数	金 額	人 員	枚 数	金 額
平成 20 年度	460 902	440 175 046	1 367	2 246 964	0.30	0.51	49	141	148 058	46	134	136 714
21	435 763	409 444 153	692	1 210 855	0.16	0.30	31	80	148 391	30	79	145 869
22	387 944	378 690 579	440	598 657	0.11	0.16	26	55	28 821	25	54	28 653
23	353 775	346 440 446	444	475 702	0.13	0.14	17	68	59 840	17	68	59 840
24	339 316	339 165 540	442	699 518	0.13	0.21	28	58	36 257	26	51	33 984
平成 25 . 2	26 420	25 823 034	33	30 436	0.12	0.12	2	6	770	1	2	500
3	22 290	22 596 298	21	250 096	0.09	1.11	2	2	755	2	2	755
4	33 019	34 404 600	95	311 585	0.29	0.91	2	38	15 318	2	38	15 318
5	28 054	27 600 220	30	43 470	0.11	0.16	1	3	500	1	3	500
6	21 537	21 138 692	8	28 501	0.04	0.13	1	4	2 000	1	4	2 000
7	33 928	36 819 426	66	42 649	0.19	0.12	-	-	-	-	-	-

生 命 保 険 契 約 高

資料: 高知県生命保険協会
873-3304

(単位: 保険金 万円、初回保険料 円)

	総 計				当 該 年 度 分 累 計		
	人 員	件 数	1) 保 険 金	2) 初 回 保 険 料	人 員	件 数	1) 保 険 金
平成 20 年度	18 959	54 437	57 856 436	9 476 750 984			
21	19 114	56 896	58 002 156	9 132 077 384			
22	17 985	54 510	52 251 291	10 172 381 252			
23	17 290	53 167	53 772 534	12 627 893 007			
24	51 153 001	...			
平成 25 . 1	2 852 106	42 252 132
2	4 792 779	47 044 911
3	4 108 090	51 153 001
4	3 671 315	r) 3 671 315
5	3 400 845	7 072 160
6	4 244 198	11 316 358

(注) 1) は、新契約保険金を指す。

2) は、平成23年8月から個人保険のみに変更。

青果物の卸売数量及び価格(高知市中央卸売市場)

資料: 中国四国農政局

高知地域センター農政推進グループ 824-7900

(単位: 数量 t、価格 1kg当たり円)

	野 菜 計		だ い こ ん		キ ャ ベ ツ		ね ぎ		き ゅ う り		な す		ト マ ト		果 実 計		温 室 メ ロ ン	
	数 量	価 格	数 量	価 格	数 量	価 格	数 量	価 格	数 量	価 格	数 量	価 格	数 量	価 格	数 量	価 格	数 量	価 格
平成 20 年	38 828	221	3 781	76	4 342	90	842	410	3 612	270	2 378	290	1 793	383	20 123	298	904	633
21	39 640	218	3 390	80	4 572	92	862	434	3 725	252	2 352	281	1 777	402	19 588	296	830	614
22	37 642	255	3 931	96	4 277	111	866	550	3 387	283	2 129	316	1 710	460	18 394	322	810	627
23	37 888	246	3 046	88	4 222	92	830	471	3 250	281	2 311	299	1 730	430	16 968	347	763	637
24	37 912	245	3 314	86	4 122	91	826	511	3 152	311	2 177	313	1 705	500	17 555	325	664	691
平成 25 . 1	2 852	275	199	82	263	132	75	529	389	426	134	375	125	375	1 375	276	27	934
2	2 965	237	206	75	292	117	74	443	323	267	147	364	121	490	1 916	262	22	1 330
3	3 336	218	250	68	342	87	63	350	341	199	230	302	168	596	1 830	264	33	1 086
4	3 545	230	306	70	353	104	51	413	357	212	277	306	197	597	1 208	340	56	803
5	3 552	214	261	64	433	75	53	423	369	112	365	227	246	400	1 164	356	58	667
6	2 953	230	226	78	267	93	51	480	229	244	275	197	180	295	1 098	344	69	558

(注) 月別の数値については概数であり、修正の場合も有り得る。

旅 客

資料: JR 四国高知企画部 822-8101 土佐くろしお鉄道(株) 0880-35-5240

土佐電鉄 K.K.交通サービス部電車グループ 833-7122 高知県交通 K.K. 845-1608 土佐電鉄 K.K.交通サービス部バスグループ 833-7132

土佐電鉄 K.K.交通サービス部バスグループ 833-7132 高知空港事務所 863-2621 県高知土木事務所 883-3710

	旅 客							
	J R 四 国	1) 鉄 道			電 車	2) バ ス		
		く ろ し お 鉄 道						
		中 村 線	宿 毛 線	ご め ん ・ な は り 線				
平成 20 年	5 763 951		487 771		277 240	1 285 531	5 468 619	3 856 437
21	5 499 172		464 434		258 499	1 274 804	5 622 896	3 474 741
22	5 271 074		475 092		276 925	1 295 287	6 210 611	3 570 656
23	5 073 604		456 462		272 598	1 284 078	6 010 448	3 327 438
24	5 124 259		434 417		256 172	1 315 020	6 123 313	3 831 564
平成 25 . 2	354 130		27 329		17 882	r) 91 918	466 027	288 444
3	373 195		29 803		17 175	r) 94 406	517 795	301 841
4	463 165		35 978		24 057	117 955	511 636	344 363
5	474 472		37 871		24 058	118 834	509 307	321 088
6	447 518		33 391		23 235	111 992
7

(注) 1) 線をまたがって乗車した場合は重複計上となっている。 2) 平成 24 年 1 月から、県内主要3社の定期を含めた乗合の数値を計上している。

自動車保有車両状況

資料：四国運輸局ホームページ
087-835-6351

(単位：台)

	総数	貨物用						乗合		乗用			特種(殊)用途用			二輪	
		普通	小型		被けん引	軽		普通	小型	普通	小型	軽四	普通	小型	大型特殊	小型	軽
			四輪	三輪		四輪	三輪										
平成 20 年度末	553 938	13 645	22 788	13	435	115 004	30	572	804	75 242	135 319	158 119	8 340	1 475	1 757	8 897	11 498
21	553 394	13 276	21 938	13	430	112 968	31	567	831	75 450	132 617	163 167	8 337	1 474	1 719	9 024	11 552
22	553 148	13 011	21 392	13	425	111 080	31	554	845	76 491	130 124	167 364	8 182	1 432	1 692	9 104	11 408
23	554 258	12 804	20 827	12	399	109 759	31	551	847	77 461	128 263	171 670	8 070	1 405	1 666	9 137	11 356
24	556 018	12 583	20 192	11	380	107 913	31	541	850	78 285	126 022	177 672	7 998	1 382	1 649	9 180	11 329
平成 25 . 1	560 614	12 618	20 397	11	384	109 717	31	545	842	78 588	127 331	178 188	8 014	1 375	1 653	9 365	11 555
2	560 789	12 616	20 374	11	377	109 468	31	545	843	78 674	127 216	178 707	8 010	1 376	1 653	9 357	11 531
3	556 018	12 583	20 192	11	380	107 913	31	541	850	78 285	126 022	177 672	7 998	1 382	1 649	9 180	11 329
4	557 144	12 580	20 194	11	380	108 109	31	541	854	78 329	125 826	178 670	7 987	1 378	1 650	9 229	11 375
5	557 768	12 569	20 147	11	381	108 218	31	541	850	78 344	125 557	179 383	7 966	1 375	1 652	9 295	11 448
6	558 804	12 562	20 110	11	382	108 338	31	542	846	78 493	125 459	180 206	7 975	1 374	1 647	9 335	11 493

交通事故件数及び死傷者数

資料：県警察本部交通企画課
826-0110

(単位：人・件)

	死 傷 者			事 故 件 数										飲酒事故件数
	総数	死者	負傷者	総数	酒酔い	最高速度違反	信号無視	右左折違反	追越し違反	前方不注意	その他	(うち)無免許運転		
平成 20 年	4 636	57	4 579	4 005	-	6	106	51	33	790	3 019	15	31	
21	4 495	45	4 450	3 814	2	1	107	19	33	862	2 794	9	26	
22	4 242	52	4 190	3 692	1	4	107	23	25	757	2 775	12	31	
23	3 928	46	3 882	3 408	1	2	117	97	38	693	2 460	13	32	
24	3 710	53	3 657	3 276	1	16	114	127	29	742	2 247	14	33	
平成 25 . 2	240	6	234	219	-	1	8	12	3	48	147	1	1	
3	293	2	291	256	-	1	14	10	3	68	160	3	4	
4	275	4	271	248	-	2	4	8	7	57	170	1	1	
5	345	4	341	297	-	1	15	10	5	83	183	2	1	
6	235	3	232	208	-	1	11	8	-	37	151	1	2	
7	259	3	256	237	-	-	10	11	6	67	143	2	2	

(注) 飲酒事故件数は、事故発生の第一原因のみでなく、原付以上のすべての酒気帯び運転を含む。
ただし、事故件数は物損事故を除く。

貨 物 輸 送

(単位：旅客＝人／貨物＝船舶t、航空 Kg)

(高速バス、空港連絡バスは除く。) 3) 旅客には通過客・国際線を含まない。 4) 貨物には郵便物を含まない。

3) 航 空		貨 物				
		船 舶 (高 知 港)		4) 航 空		
乗 客	降 客	移 輸 出	移 輸 入	発 送	到 着	
665 644	665 228	4 912 386	2 337 636	3 669 399	1 101 703	平成 20 年
592 103	594 680	3 501 749	2 187 905	3 233 935	1 005 876	21
632 830	635 815	3 572 032	2 063 703	2 720 786	832 659	22
567 986	571 597	3 284 822	1 821 069	2 853 737	625 041	23
604 715	605 962	2 667 882	1 817 366	2 461 524	596 258	24
46 297	47 808	223 385	168 025	176 016	43 970	平成 25 . 2
55 796	56 003	271 647	160 691	230 011	54 830	3
46 496	47 489	217 849	117 517	220 195	54 674	4
55 171	53 079	221 591	132 507	250 807	39 895	5
48 453	47 820	208 714	46 418	6
52 104	53 695	155 170	55 391	7

統計課ホームページのご案内

高知県統計課は、高知県におけるさまざまな分野の調査結果を数値やグラフで表わし、ホームページによる情報発信も行なっています。

県民や利用者の皆様にとって、より見易く、また、分かり易くするという考え方に立って、最新の各統計調査の結果等、統計に関するさまざまな情報を掲載しております。ぜひ、統計課ホームページをご利用ください！

The screenshot shows the website's navigation menu and main content area. Callout 1 points to the '分野別検索' (Search by Category) link in the menu. Callout 2 points to the '統計刊行物' (Publications) section. Callout 3 points to the '国道府県' (Prefecture) link. Callout 4 points to a red banner at the top right that says '統計課のホームページにご来訪ありがとうございます。' (Thank you for visiting the website of the Statistics Office).

① 分野別検索

The screenshot shows a grid of search categories. The '人口・自然' (Population and Nature) category is expanded to show a list of specific surveys such as '高知県推計人口調査' and '高知県の推計人口'.

人口・自然	労働・賃金	産業	家計・物価生活	経済計算及び生産指数
教育・文化	行財政	福祉 保健医療 社会保障	交通・安全 観光	土地

人口・自然

- 統計課所管
 - 自然調査
 - 人口・世帯別人口調査など
 - 社会・人口統計体系整理
 - 統計課所管
 - 高知県推計人口調査 (922.11-)
 - 高知県の推計人口
 - 住民基本台帳人口 (918.9-923.10)
 - 住民基本台帳ネットワースタムによる人口

各調査を分野別に集約して掲載しています。

②統計刊行物一覧

統計刊行物一覧		
更新日 2012年09月21日		
高知県統計書	内容 明治36年からの各分野の統計データを収録した総合統計書	周期 年
月刊 統計高知	内容 最新の県内主要データ、最新の各種統計調査結果報告を掲載	周期 月
高知県のすがた	内容 地図・グラフ・主要統計表で県勢を見やすく表したパンフレット	周期 年
県勢の主要指標	内容 都道府県・県内市町村の主要データを順位を付して収録	周期 1年
毎月勤労統計調査 地方調査年報		

統計課が発行している冊子の情報を掲載しています。

また、冊子名に張られているリンク先には、冊子に掲載されている情報の電子データや、販売情報が掲載されています。

③国都道府県

国都道府県	
更新日 2013年04月10日	
リンク一覧	
国の機関	都道府県
国の機関 政府統計の総合窓口(e-stat) 内閣府 警察庁 総務省 消防庁 法務省 外務省 財務省 国税庁 文部科学省 厚生労働省 農林水産省 経済産業省 国土交通省 環境省 国土地理院 高知労働局 上級に戻る	
都道府県 北海道・東北 北海道 青森県 岩手県 宮城県 秋田県 山形県 福島県	

国の機関と、都道府県の統計課ホームページへのリンクを掲載しています。

高知県統計書の他に
 ・月刊 統計高知 ・高知県のすがた
 ・県勢の主要指標
 等の情報が掲載されています。

高知県統計書

高知県統計書	
更新日 2012年12月04日	
高知県統計書 高知県の統計データを収録した総合統計書。明治36年からの各分野の統計データを収録した総合統計書。最新の県内主要データ、最新の各種統計調査結果報告を掲載。最新の県内主要データ、最新の各種統計調査結果報告を掲載。最新の県内主要データ、最新の各種統計調査結果報告を掲載。	
主編の作成者 高知県統計課 下の目次からリンクします。	
統計書 目次	
第1巻 上巻	第1巻 下巻
第2巻 上巻	第2巻 下巻
第3巻 上巻	第3巻 下巻
第4巻 上巻	第4巻 下巻
第5巻 上巻	第5巻 下巻
第6巻 上巻	第6巻 下巻
第7巻 上巻	第7巻 下巻
第8巻 上巻	第8巻 下巻
第9巻 上巻	第9巻 下巻
第10巻 上巻	第10巻 下巻
第11巻 上巻	第11巻 下巻
第12巻 上巻	第12巻 下巻
第13巻 上巻	第13巻 下巻
第14巻 上巻	第14巻 下巻
第15巻 上巻	第15巻 下巻
第16巻 上巻	第16巻 下巻
第17巻 上巻	第17巻 下巻
第18巻 上巻	第18巻 下巻
第19巻 上巻	第19巻 下巻
第20巻 上巻	第20巻 下巻
第21巻 上巻	第21巻 下巻
第22巻 上巻	第22巻 下巻
第23巻 上巻	第23巻 下巻
第24巻 上巻	第24巻 下巻
第25巻 上巻	第25巻 下巻
第26巻 上巻	第26巻 下巻
第27巻 上巻	第27巻 下巻
第28巻 上巻	第28巻 下巻
第29巻 上巻	第29巻 下巻
第30巻 上巻	第30巻 下巻
第31巻 上巻	第31巻 下巻
第32巻 上巻	第32巻 下巻
第33巻 上巻	第33巻 下巻
第34巻 上巻	第34巻 下巻
第35巻 上巻	第35巻 下巻
第36巻 上巻	第36巻 下巻
第37巻 上巻	第37巻 下巻
第38巻 上巻	第38巻 下巻
第39巻 上巻	第39巻 下巻
第40巻 上巻	第40巻 下巻
第41巻 上巻	第41巻 下巻
第42巻 上巻	第42巻 下巻
第43巻 上巻	第43巻 下巻
第44巻 上巻	第44巻 下巻
第45巻 上巻	第45巻 下巻
第46巻 上巻	第46巻 下巻
第47巻 上巻	第47巻 下巻
第48巻 上巻	第48巻 下巻
第49巻 上巻	第49巻 下巻
第50巻 上巻	第50巻 下巻
第51巻 上巻	第51巻 下巻
第52巻 上巻	第52巻 下巻
第53巻 上巻	第53巻 下巻
第54巻 上巻	第54巻 下巻
第55巻 上巻	第55巻 下巻
第56巻 上巻	第56巻 下巻
第57巻 上巻	第57巻 下巻
第58巻 上巻	第58巻 下巻
第59巻 上巻	第59巻 下巻
第60巻 上巻	第60巻 下巻
第61巻 上巻	第61巻 下巻
第62巻 上巻	第62巻 下巻
第63巻 上巻	第63巻 下巻
第64巻 上巻	第64巻 下巻
第65巻 上巻	第65巻 下巻
第66巻 上巻	第66巻 下巻
第67巻 上巻	第67巻 下巻
第68巻 上巻	第68巻 下巻
第69巻 上巻	第69巻 下巻
第70巻 上巻	第70巻 下巻
第71巻 上巻	第71巻 下巻
第72巻 上巻	第72巻 下巻
第73巻 上巻	第73巻 下巻
第74巻 上巻	第74巻 下巻
第75巻 上巻	第75巻 下巻
第76巻 上巻	第76巻 下巻
第77巻 上巻	第77巻 下巻
第78巻 上巻	第78巻 下巻
第79巻 上巻	第79巻 下巻
第80巻 上巻	第80巻 下巻
第81巻 上巻	第81巻 下巻
第82巻 上巻	第82巻 下巻
第83巻 上巻	第83巻 下巻
第84巻 上巻	第84巻 下巻
第85巻 上巻	第85巻 下巻
第86巻 上巻	第86巻 下巻
第87巻 上巻	第87巻 下巻
第88巻 上巻	第88巻 下巻
第89巻 上巻	第89巻 下巻
第90巻 上巻	第90巻 下巻
第91巻 上巻	第91巻 下巻
第92巻 上巻	第92巻 下巻
第93巻 上巻	第93巻 下巻
第94巻 上巻	第94巻 下巻
第95巻 上巻	第95巻 下巻
第96巻 上巻	第96巻 下巻
第97巻 上巻	第97巻 下巻
第98巻 上巻	第98巻 下巻
第99巻 上巻	第99巻 下巻
第100巻 上巻	第100巻 下巻

④統計情報等説明

統計課のホームページにご来訪ありがとうございます。
 統計調査は、行政活動のほか経済活動や学術活動等のために大変重要です。統計調査へのご理解、ご協力をよろしくお願いいたします。

毎年行われている統計調査一覧		お問い合わせ先一覧	
労働や雇用に関する調査 労働力調査 失業率や雇用の実態を調査。(雇用・失業対策などの基礎資料に) 毎月勤労統計調査 給与や労働時間などの変動を調査。(景気動向の指標・最低賃金決定などの基)		統計普及担当 ホームページに関すること 高知県統計書 月刊 統計高知 高知県のすがた 統計グラフアンケート 高知県民手帳 088-823-9344 (高知県統計協会)	
家計の収支、物価等に関する調査 家計調査 家計の収支や貯蓄などの実態を調査。(生活保護基準や各種年金制度の検討など)		統計分析担当 県民経済計算 市町村経済活動統計 高知県企業業績表 県工業生産統計 経済家及物価動向分析ツール 県勢の主要指標 わがまち・わが村 088-823-9783	
小売物価統計調査 商品の小売価格、家賃など物価水準の変動(消費者物価指数その他の物価に関する基)			

統計課ホームページ等の説明を掲載しています。
 各統計調査の問い合わせ先も掲載していますので、不明な点がございましたら、ご覧ください。

ホームページアドレス：<http://www.pref.kochi.lg.jp/soshiki/111901/>
 ご意見・ご要望もお待ちしております。



高知県統計協会特別会員募集のご案内

高知県統計協会では、特別会員制度を設けております。ご入会いただいた会員には、下記区分により各種統計資料を無償配布するとともに、統計資料に関する優良図書をお送りいたします。

1 配布資料

(1) A会員

刊行物名	発行時期	収録内容
統計高知	毎月 (年間12回)	最新の県内主要データ、最新の各種統計調査結果報告書を収録 高知県の主要指標、高知市消費者物価指数、家計調査<家計収支>(高知市)、金融面からみた産業の概況、鉱工業生産指数の動向、毎月勤労統計調査地方調査、高知県の主要統計
高知県統計書	毎年	各分野にわたる統計データを収録した総合統計書 土地、気象、人口、労働力、事業所、農業、林業、水産業、鉱業、製造業、土木及び建築、電気・ガス及び水道、運輸及び通信、商業及び貿易、通貨及び金融、家計・物価及び住居、賃金、労働及び社会保障、県民経済計算及び生産指数、国税及び地方財政、公務員及び選挙、教育・文化及び宗教、衛生、警察及び司法、災害・事故及び公害、観光
県勢の主要指標	毎年	各分野における都道府県別の順位と、高知県内市町村別の主要データを収録 自然環境、人口・世帯、経済基盤、財政、学校教育、社会教育・文化・スポーツ、労働、家計、居住環境、社会保障、健康・医療、安全
高知県のすがた	毎年	地図・グラフ・主要統計表で県勢を見やすく表したパンフレット
高知市消費者物価指数年報	毎年	物価の変動を時系列で測定し、収録
毎月勤労統計調査地方調査年報	毎年	前年における高知県の雇用、賃金、労働時間の変動状況を収録
高知県の工業	毎年	毎年12月に実施した工業統計調査結果を収録 事業者数、従業者数、製造品、製造品出荷額等
学校基本調査報告書	毎年	5月に実施した学校基本調査結果を収録 学校数、児童生徒数、教員数、卒業後の状況等
高知県の商業	5年毎	商業統計調査結果
高知県の漁業	5年毎	漁業センサスの結果

(2) B会員は「統計高知」のみの配布です。

2 会費

年額 A会員 17,000円

B会員 8,000円

※どちらも郵送料込みの金額です。(毎年4月1日から翌年の3月31日まで)

【お問い合わせ先】

〒780-8570 高知市丸ノ内1丁目2-20

高知県総務部統計課内

高知県統計協会 担当 小松、友草、笹岡

TEL 088-823-9344

FAX 088-823-9257

平成25年度の統計刊行物一覧表

刊行物名	収録内容	周期	刊行時期	担当
統計高知	最新の県内主要データ、最新の各種統計調査結果報告を掲載	月	毎月20日	統計普及
県民経済計算報告書	平成22年度の県経済を生産・分配・支出の3面から把握し、規模や構造を明らかにする	年	刊行済 (25年5月)	統計分析
毎月勤労統計調査 地方調査年報	平成24年の雇用・給与・労働時間の毎月の変動及び年平均の結果を掲載	年	刊行済 (25年7月)	経済統計
市町村経済統計書	平成22年度の市町村の経済規模・産業構造を明らかにする	年	25年9月	統計分析
高知県統計書	各分野にわたる統計データを収録した総合統計書	年	25年11月	統計普及
高知市消費者物価指数年報	平成25年の高知市の消費者物価指数	年	26年3月	人口統計
高知県のすがた	地図・グラフ・主要統計表で県勢を見やすく表したパンフレット	年	26年3月	統計普及
学校基本調査報告書	平成25年度の学校教育全般の基本的事項を掲載	年	26年3月	人口統計
高知県の工業	平成24年工業統計調査結果	年	26年3月	経済統計
県勢の主要指標	都道府県・県内市町村の主要データを順位を付して収録	年	26年3月	統計分析

発売中

- | | |
|--------------------|--------|
| ◎ 高知県統計書（平成24年度版） | 3,500円 |
| ◎ 県民手帳（2013年版） | 500円 |
| ポケット版 | 750円 |
| デスク版 | 750円 |
| ◎ 高知県のすがた（2013年） | 450円 |
| ◎ 県勢の主要指標（平成24年度版） | 600円 |

◀ 申込先 ▶

〒780-8570 高知市丸ノ内1-2-20 高知県統計課内 高知県統計協会 TEL(088)823-9344

TEL(088)823-9344

FAX(088)823-9257

高知県統計課ホームページでは、インターネットによる統計情報の提供を行っております。最新の人口や毎月の主要統計指標、各統計調査の結果などを公表しておりますので、ぜひご利用ください。

ご意見・ご要望もお待ちしております。

【 ホームページアドレス 】 <http://www.pref.kochi.lg.jp/soshiki/111901>

E-mail 111901@ken.pref.kochi.lg.jp

2014年(平成26年)版 高知家手帳 予約受付中 (県 民 手 帳)

予約は お早めに！

販売価格

- ポケット版 (9×14.5cm) 500円
- デスク版 (13×21cm) 750円

2014年版の表紙の色はピーコックブルー!!
仁淀川の澄んだ水(仁淀ブルー)のような爽やかな色です♪
最新の情報も満載!!
とっても便利な手帳です!!

- ・ 七 曜 表 …………… 平成28年3月まで
- ・ 行事予定表 …………… 各月ボックス型見開き
- ・ 郷土のおもな行事 …… 月別・市町村別

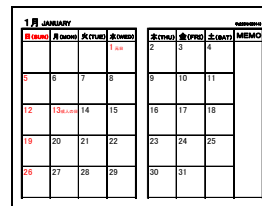

月間行事予定表

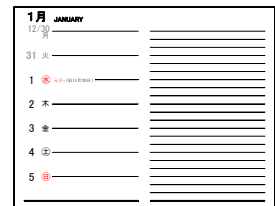

週間行事予定表

日曜・祝日は赤字です。

資料編

- 資 料：高知県の位置から市町村別主要統計まで各種統計をすぐに利用可能
(全国からみた高知県、市町村便覧等)
 - 官 公 庁：各課の電話番号、県内主要団体・機関や中央主要官庁の住所を記載
(高知県組織機構一覧、中央官庁一覧、都道府県庁等)
 - 生 活：急な文書作成もこれさえあれば大丈夫
(家庭の儀式、書簡用語等)
 - 便 覧：各種の便利な便覧等を多数掲載
(印紙税額一覧表、旅券の申請・交付、戸籍法による届出等)
 - そ の 他：日の出日の入り、災害伝言サービス、救急告示病院・診療所一覧等
- 県の各種相談窓口の連絡先を見やすくするなど、より使いやすくなっています。

▼お申し込みは、県統計協会 (088-823-9344) まで